



ပြည်ထောင်စုမြန်မာနိုင်ငံတော်အစိုးရ
 ခွဲကွဲပေးရေး၊ မွေးမြူရေးနှင့် ဆည်မြောင်းဝန်ကြီးဌာ
 ကျေးလက်ဒေသဖွံ့ဖြိုးတိုးတက်ရေးဦးစီးဌာန

National Community Driven Development Project
 လူထုဖက်ကွယ်ပြုစီမံကိန်း၊ လှိုင်းဘွဲ့မြို့နယ်

ကျေးရွာဖွံ့ဖြိုးရေးအစီအစဉ်



မိကြောင်ကျေးရွာအုပ်စု
 သမိုလာစီးကျေးရွာ

မာတိကာ

<u>စဉ်</u>	<u>အကြောင်းအရာ</u>	<u>စာမျက်နှာ</u>
၁။	လှိုင်းဘွဲ့မြို့နယ်အခြေပြမြေပုံ	၁
၂။	ကျေးရွာမြေပုံ (တည်နေရာ)	၂
၃။	အုပ်စုတွင်ပါဝင်သော ကျေးရွာများစာရင်း	၃
၄။	ကျေးရွာအခြေခံအချက်အလက်များ (ကျေးရွာသမိုင်းကြောင်း)	၄
၅။	လူထုပူးပေါင်းပါဝင်သော လူမှုဆန်းစစ်ခြင်းနှင့် အကဲဖြတ်ခြင်း လုပ်ငန်းစဉ် (PSA/PRA) အကျဉ်းချုပ်ဇယား	၅
၆။	ကျေးရွာဖွံ့ဖြိုးရေးအစီအစဉ်အတွက်အသုံးပြုခဲ့သော PRA tools တစ်ခုချင်းစီအတွက် သုံးသတ်ချက်များ	
	၁။ ကျေးရွာလူမှုရေးနှင့်အရင်းအမြစ်ပြမြေပုံ (Social Map)	၆-၇
	၂။ ရာသီခွင်ပြပြကွဲဒီဇိုင်း (Seasonal Cleander)	၈-၉
	၃။ ဥစ္စာနေကြွယ်ဝမှုပြဇယား (Wealth Ranking)	၁၀-၁၁
	၄။ ကျား၊မ ပင့်ကူအိမ်သုံးသပ်ခြင်း (Cob Web)	၁၂-၁၃
	၅။ အရင်းအမြစ်အသုံးချမှုပုံစံပြဇယား (Asset Mapping)	၁၄-၁၆
	၆။ အဖွဲ့အစည်းချိတ်ဆက်မှုပြဇယား (Veen Diagram).....	၁၇-၁၈
၇။	ကော်မတီဝင်များရွေးချယ်ခြင်းနှင့် ကျေးရွာဖွံ့ဖြိုးရေးအစီအစဉ် ဆောင်ရွက်မှုမှတ်တမ်း	၁၉-၂၀
၈။	ကျေးရွာအချက်အလက်များ (PC 1)	၂၁-၂၄
၉။	စီမံကိန်းစက်ဝန်းအချိန်ဇယား (PC 2)	၂၅
၁၀။	ကျေးရွာဖွံ့ဖြိုးရေးဦးစားပေးအစီအစဉ် (PC 3)	၂၆-၂၇
၁၁။	အစည်းဝေးမှတ်တမ်းများ	၂၈
၁၂။	ကဏ္ဍအလိုက်ဦးစားပေးဖွံ့ဖြိုးရေးလုပ်ငန်းစဉ်များ	၂၉-၃၀

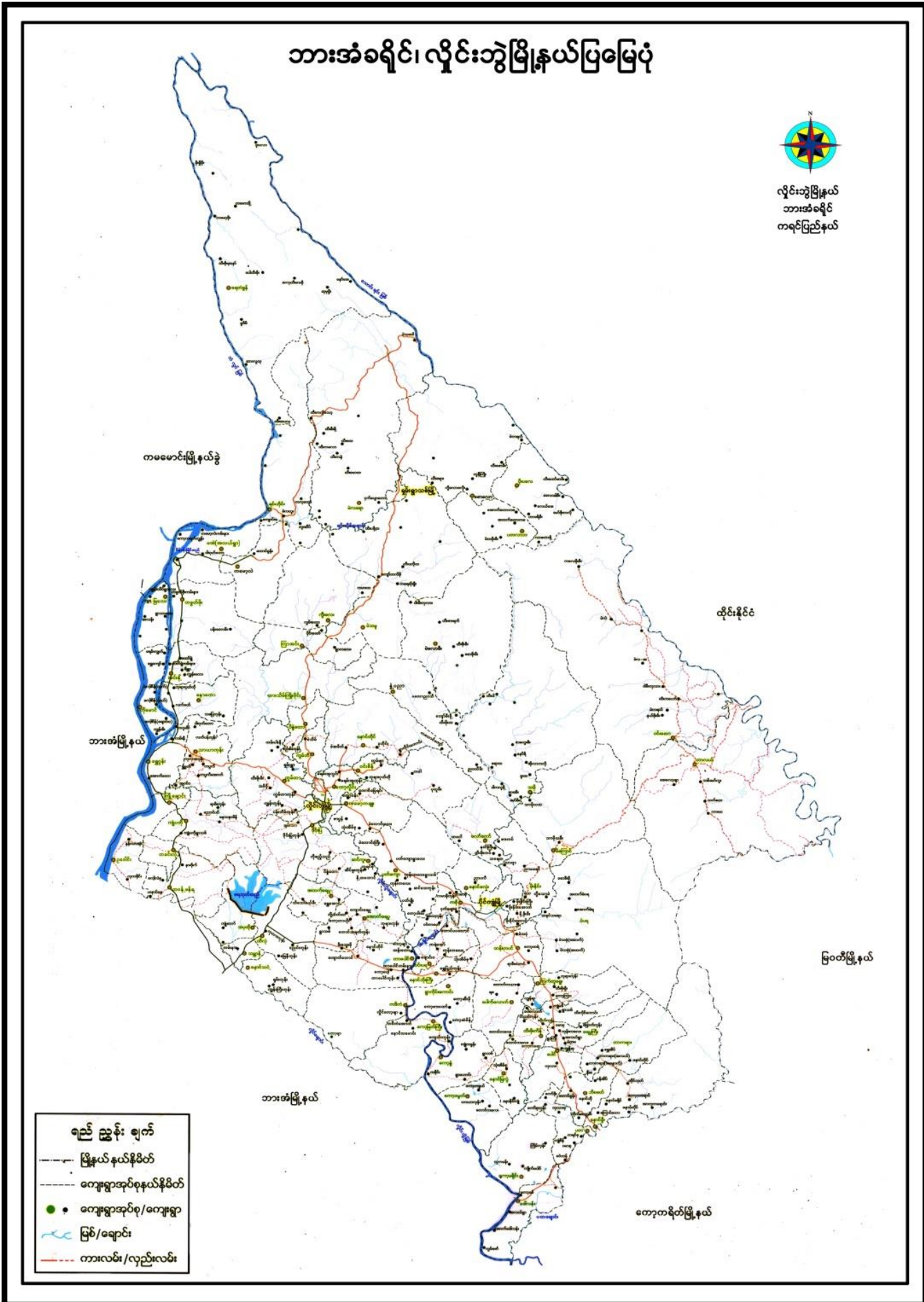

၂။ ကျေးရွာမြေပုံ (တည်နေရာ)

“မိကြောင်ကျေးရွာဒုဏ်ဒုဏ်မြေပုံ”

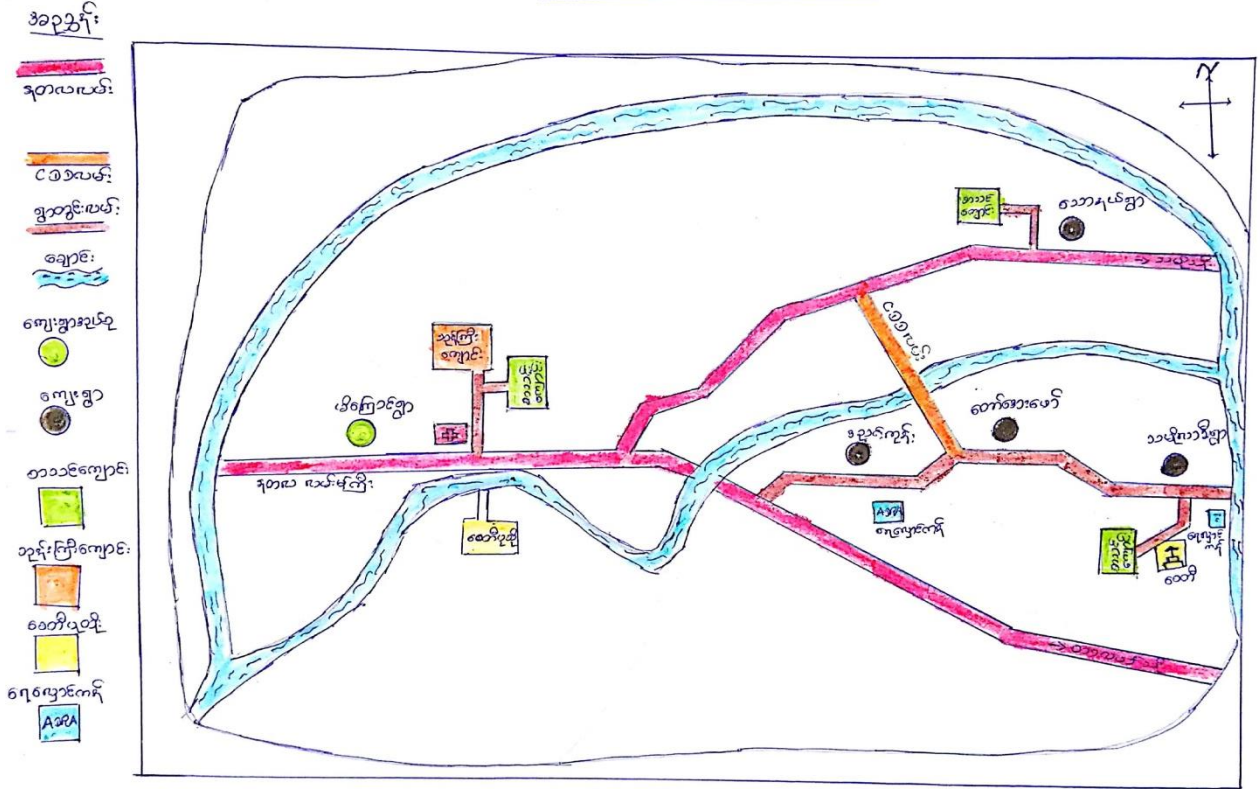

၃။ အုပ်စုတွင်ပါဝင်သော ကျေးရွာများစာရင်း

- ၁။ မိကြောင်
- ၂။ ဒညင်းကုန်း
- ၃။ တော်အေးဖော်
- ၄။ သမိုလာဒီး
- ၅။ သောနယ်

၄။ ကျေးရွာအခြေခံအချက်အလက်များ (ကျေးရွာသမိုင်းကြောင်း)

“သစ်လက်ကျေးရွာ၏ သမိုင်းကြောင်း”

သစ်လက်ကျေးရွာသည် ၁၈၉၉ ခုနှစ်တွင် စတင် တည်ထောင်
ကျေးရွာမှ ဦးဖုသောဆား၊ ဦးစိုးတင်တင်တို့ သွားရောက်နေထိုင်ခဲ့ပြီး နောက်
၁၉၀၀ ခုနှစ်တွင် ဦးဖုသောဆား၊ ဦးစိုးတင်တင်တို့ သစ်လက်ကျေးရွာသည် သစ်လက်ကျေးရွာ၏
အထက်ဘက်ပိုင်းတွင် တည်ရှိလာကြောင်း သစ်လက်ကျေးရွာ၏ အမည်တွင် ခံပါသည်။
ထို့နောက်တွင် ဆက်ဆံရေးကျေးရွာမှ ဦးစောညို၊ ဒေါ်အောင်အောင်၊ ဦးကျော်မိုး၊
ဦးကျော်မိုး၊ ဒေါ်အောင်အောင်တို့ အားဖြင့် ကျေးရွာကို တည်ထောင်ခဲ့ပြီး ဦးကျော်မိုး
တို့သည် ကိုယ်ပိုင်အိမ်များ၊ စားနပ်ရိက္ခာများ၊ ဝတ်စုံများ၊ ဝတ်စုံများ၊ ဝတ်စုံများ
ဆက်များ ပျက်စီးစရာမရှိနှင့် အမျှ အိမ်တွင် တည်ထောင် ဖွဲ့စည်းထားပါသည်။
သစ်လက်ကျေးရွာ ၁၃ ဘာများသည် လက်ထပ်ပါးကို အစိတ်စိတ်ဖြင့် နည်းနည်း
စားသောက်ကြသည်။ နည်းနည်း များလာသည်နှင့်အမျှ ထိုင်းဘိုး သွားရောက် အလုပ်လုပ်ကြိုင်
ကြသူများသည် ဤပါသည်။ ယခုလက်ရှိ သစ်လက်ကျေးရွာ၏ အိမ်ခြေ အရေအတွက်
မှာ ၂၀၀၀ ကျော်ရှိပြီး အိမ် ၈၀၀ ခန့် အရေအတွက်မှာ ၂၀၀၀ ကျော်ရှိသော
ရှိပါသည်။ ထို့ပြင် သစ်လက်ကျေးရွာ၏ ယခုလက်ရှိ အမျိုးသား ဦးရေမှာ
၂၀၀၀ ကျော်ရှိပြီး အမျိုးသမီး ဦးရေမှာ ၂၀၀၀ ကျော်ရှိပါသည်။ ထို့ပြင်
ယခုလက်ရှိ သစ်လက်ကျေးရွာ၏ စုစုပေါင်း နေထိုင်သူများမှာ ၄၀၀၀ ကျော်ရှိပြီး ဤပါ
သည်။

၅။ လူထုပူးပေါင်းပါဝင်သော လူမှုဆန်းစစ်ခြင်းနှင့် အကဲဖြတ်ခြင်းလုပ်ငန်းစဉ် အကျဉ်းချုပ်ဇယား

စဉ်	အသုံးပြုခဲ့သော PRA tools များ	ဦးတည်အုပ်စုများ	အစည်းအဝေး		အဓိကဆွေးနွေးချက်များ
			ကျား	မ	
၁	ကျေးရွာအရင်းအမြစ်ပြမြေပုံ (Social Map)	ရပ်မိရပ်ဖ၊ ကော်မတီဝင်များ၊ ကျေးရွာလူထုအားလုံး။	၄၅	၃၉	အခြေခံအဆောက်အအုံ၊ ဦးများလမ်းပန်းဆက်သွယ်ရေးအခြေအနေ၊ လယ်ယာမြေများ၊ ကျေးရွာရှိသဘာဝအရင်းအမြစ်များ။
၂	ရာသီခွင်ပြပြကွဲဒီဇိုင်း (Seasonal Cleander)	ကော်မတီဝင်များ၊ အမျိုးသား/အမျိုးသမီး၊ ဆင်းရဲနွမ်းပါးသူများ။	၄၅	၃၉	စိုက်ပျိုး၊ ရိတ်သိမ်းကာလ (တောင်ယာ၊ လယ်ယာ)၊ စီးပွားရေး၊ ဝင်ငွေရရှိမှု၊ ပွဲတော်ချိန်၊ ရာသီဥတု၊ ကျန်းမာရေးဆိုင်ရာ ရေရရှိမှု။
၃	ဥစ္စာနေကြွယ်ဝမှုပြဇယား (Wealth Ranking)	ချမ်းသာ၊ အလယ်အလတ်၊ နွမ်းပါးစသော အုပ်စုများ	၄၅	၃၉	ကျေးရွာလူမှုစီးပွားရေး အခြေအနေကို ခွဲခြားသတ်မှတ်နိုင်ရေးအတွက် အခြေခံစံနှုန်းများ သတ်မှတ်ရန် လူထုအားလုံး သဘောတူသတ်မှတ်ခြင်း။
၄	ကျား၊ မ ပင့်ကူအိမ်သုံးသပ်ခြင်း (Cob Web)	ကျေးရွာရှိ အမျိုးသားနှင့် အမျိုးသမီး များ	၄၅	၃၉	အမျိုးသားနှင့် အမျိုးသမီး များ တန်းတူအခွင့်အရေးရရှိမှုနှင့် မရရှိသည့် အကြောင်း အရင်းများကို ဖော်ထုတ်ဆွေးနွေးခြင်း။
၅	အရင်းအမြစ်အသုံးချမှုပုံစံပြဇယား (Asset Mapping)	ကျေးရွာလူထုအားလုံး။	၄၅	၃၉	ကျေးရွာရှိ သဘာဝအရင်းအမြစ်များနှင့် လူမှုဆိုင်ရာအရင်း အမြစ်များအား မည်သူက အသုံးပြုပြီး မည်သူက ထိန်းချုပ်ထားရှိခြင်း။
၆	အဖွဲ့အစည်းချိတ်ဆက်မှုပြဇယား (Veen Diagram)	ကျေးရွာအုပ်ချုပ်ရေးအဖွဲ့၊ ကျေးရွာဖွံ့ဖြိုးရေးလုပ်ဆောင်နေသည့် အဖွဲ့၊ ကျေးရွာလူထု	၄၅	၃၉	ကျေးရွာအတွင်းရှိ အဖွဲ့အစည်းများနှင့် မည်သို့သော လုပ်ငန်းများအတွက် မည်သည့်အဖွဲ့များနှင့် ချိတ်ဆက်လုပ်ကိုင်ဆောင်ရွက်မှုရှိခြင်း။
၇	ကျေးရွာအခြေခံအချက်အလက် (PC 1)	အမျိုးသား၊ အမျိုးသမီးနှင့် ကျေးရွာလူထုအားလုံး	၄၅	၃၉	အိမ်ခြေလူဦးရေ၊ လူမျိုး၊ ဘာသာစသော ကျေးရွာ အခြေခံအချက်အလက်များ ဖော်ထုတ်ခြင်း။
၈	အခက်အခဲများ၊ မျှော်မှန်းချက်များ၊ ကျေးရွာဖွံ့ဖြိုးရေးဦးစားပေးလုပ်ငန်းများဖော်ထုတ်ခြင်း။ (PC 3)	အမျိုးသား၊ အမျိုးသမီးနှင့် ကျေးရွာလူထုအားလုံး	၄၅	၃၉	ကျေးရွာတွင်းရင်ဆိုင်နေရသော အခက်အခဲများ၊ ကျေးရွာလူထု၏ မျှော်မှန်းချက်များ၊ ကျေးရွာဖွံ့ဖြိုးရေးအတွက် ဦးစားပေးလုပ်ငန်းများ ဖော်ထုတ်နိုင်ရန်။

၆။ ကျေးရွာဖွံ့ဖြိုးရေးအစီအစဉ်အတွက်အသုံးပြုခဲ့သော PRA tools
တစ်ခုချင်းစီအတွက် သုံးသတ်ချက်များ

၁။ ကျေးရွာလူမှုရေးနှင့်အရင်းအမြစ်ပြမြေပုံ (Social Map)

ကျေးရွာအရင်းအမြစ်ပြမြေပုံ

ကျေးရွာအမည် - သင်္ချာတောင်
ကျေးရွာအသွယ် - မိကျောင်း

ပါဝင်ဆွေးနွေးသူဦးရေ - လူ - ၅၅ - ၂ ဦး

ရက်စွဲ ၂၈ - ၅ - ၂၀၁၉

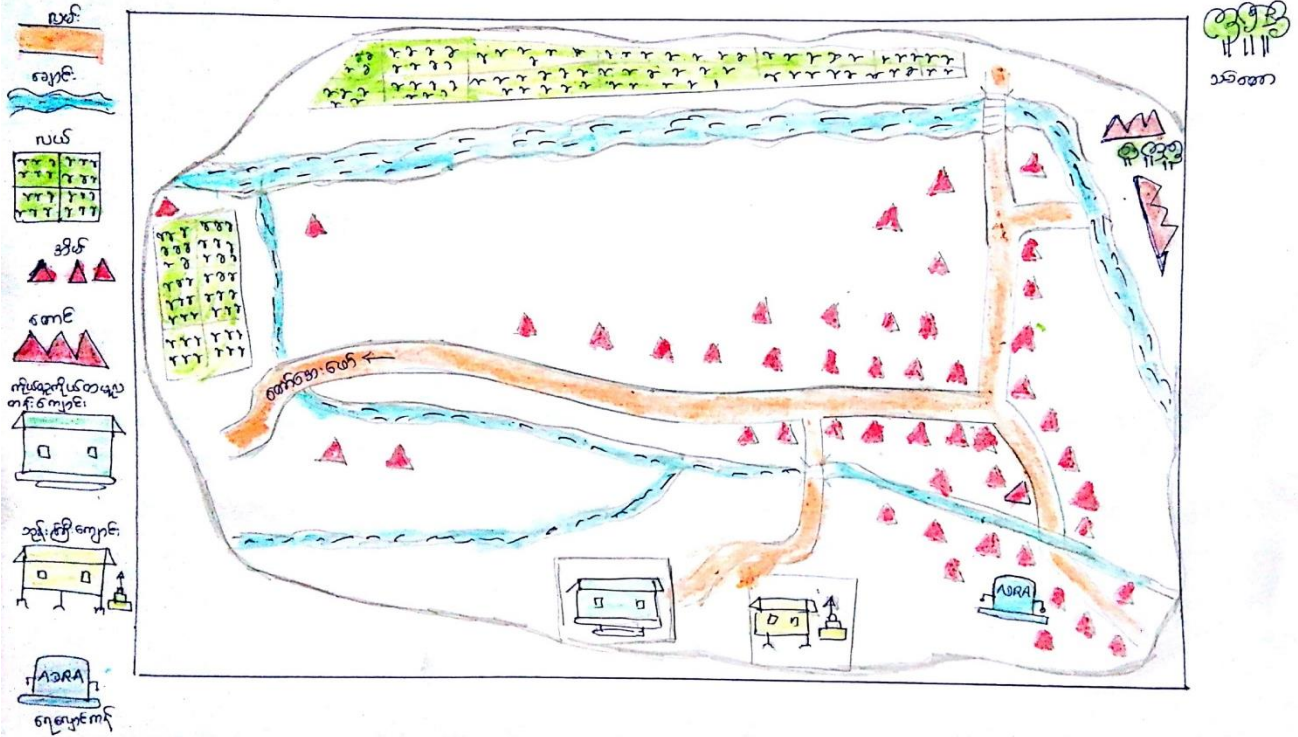

ကျေးဇူးတင်လှူဒါန်းခြင်း အစဉ်အမြတ်ပြင်ခြင်း

ဆန်းစစ် သုံးသပ်ချက်များ

ကျေးဇူးတင်အမည် - သမိုင်း၊ ကျေးဇူးတင်အမည် - မိကြောင်း၊ ရက်စွဲ 28.5.2019

- * ယခုလှူဒါန်းထားသော လှူဒါန်းခြင်း အစဉ်အမြတ် ပြင်ခြင်းတွင် ကျေးဇူးတင် အခြေခံ အဆောက်အအုံ အားလုံးပါရှိပါသည်။
- * ကျေးဇူးတင် အစဉ်အမြတ် ပြင်ခြင်းအတွင်း နေထိုင်မှုဆိုင်ရာများကို လုပ်ဆောင်ကြည့်ပြီး တစ်နိုင်တစ်ပိုင် မွေးမြူရေး လုပ်ငန်းများကိုလည်း လုပ်ဆောင် ကြသည်။
- * ကျေးဇူးတင် / သား အားလုံးသည် ဗုဒ္ဓဘာသာကို ကျင့်ကြံပြီး အားလုံး စကောကရင် လှူဒါန်းများ ဖြစ်ကြသည်။
- * ကျေးဇူးတင် တပ်မံပြု နှင့် ရန် လျှပ်စစ် အခြေခံ အဆောက်အအုံများ ဖြစ်ကြောင်း လမ်း၊ တံတား၊ ကျောင်း စသည်တို့ဖြစ်ပါသည်။

ဦးစောစောစော - ဦးစောစောစော

ပါဝင် လှူဒါန်း - ကျား (၄၅) + မ (၃၉)

၂။ ရာသီခွင်ပြပြကွဲဒီန် (Seasonal Cleander)

ရာသီခွင်ပြပြကွဲဒီန်

ကျေးဇူးတင်အဖွဲ့ - စာမေးပွဲ

ဆရာမအဖွဲ့ - မိမိကျောင်း

ဝါထင်ဆွေဗွေအဖွဲ့အစည်း - လူငယ် ၄၅ ၂၀၂၃

ရက်စွဲ - ၃-၆-၂၀၂၃

အရာအမျိုးအစား	တန်ခိုး	တဆုန်	အပူခင်း	ဝါဆို	ဝါခေါင်	တော်ဝါလင်း	သီတင်းကျွတ်	တန်ဆောင်မုန်း	အုတ်တောင်	ဥယျာဉ်	တပို့ဝေ	တပေါင်း
ရာသီဥတု												
ရိက္ခာပျိုးစား	-	-									-	-
ပွဲတော်	 ရှင်ဗြဲပွဲ			 ရှင်ဗြဲပွဲ	 ရှင်ဗြဲပွဲ	 ရှင်ဗြဲပွဲ	 ရှင်ဗြဲပွဲ	 ရှင်ဗြဲပွဲ	 ရှင်ဗြဲပွဲ			
အားပေးပျိုး												
ပင်ပွဲ အုတ်ပွဲ												

ရာသီခွင်ပြု ပြက္ခဒိန် ဆန်းစစ် ဘုံသည်ချက်များ

ကျေးဇူးအမည် - သန့်စာဒီး ကျေးဇူးအမည် - မိတ်ကွင် ချက်ခွဲ၊ ၂၈.၅.၂၀၁၉

- * ယခု ရှေးခွဲထားသော ရာသီခွင်ပြု ပြက္ခဒိန်တွင် ရာသီတို့၊ ခိုက်ပျိုးကျေး၊ အားယံချိန်၊ ဝင်ငွေ၊ သွက်ငွေ နှင့် ဖွဲ့စက် စသော အချက်များပါဝင်သည်။
- * ကျေးဇူးတွင် ဝမ်းကို အဓိက ခိုက်ပျိုးကြသည်။
- * ကျေးဇူးတွင် ခိုက်ပျိုးကျေးကို ဖောယု စတင် မျိုးကြဲပြီး နိုင်ငံအားလုံး ဂျာနီဇ်ဒြေးများ ဖြစ်ပွားကြသည်။
- * ဖွဲ့စက်များကိုသည်း ဝမ်းကိုက် ကျိုးပကြသည်။
- * အားယံချိန်များမှာ ဇန်နဝါရီလ ၁ မတ်လ ၁ စက်တင်ဘာလ ၁ အောက်တိုဘာလ နှင့် ဒီဇင်ဘာလများ ဖြစ်သည်။
- * ဝင်ငွေ များ နှင့် သွက်ငွေ များ စသည် ဤဖြစ်ပါသည်။
- * ဤလူထု အစုဖြင့် မျိုးအခါတွင် အလုပ်များ စောကြောင့် ဖွဲ့စည်းရာသီတွင် စီမံကိန်းအား အကောင်အထည်ဖော်ဆောင်ရွက်သင့်သည်။

ဦးဆောင်ဆွေးနွေးသူ - ဦးစောဝင်းမင်းစော
 ဒါဝင်ဆွေးနွေးသူ - ကျား (၄၅) + မ (၃၉)

၃။ ဥစ္စာရေးကြွယ်ဝမှုပြဇယား (Wealth Ranking)

ဥစ္စာရေးကြွယ်ဝမှု ပုံစံပြဇယား

လျှော့စွာအမည် - သမိုင်းအစီ

လျှော့စွာအမည် - ဖိစီးခြင်း

ပါဝင်ဆွေးနွေးသူအရေ = လူ: ၄၅ ၂၀၂၃

ရက်စွဲ - ၂၈-၅-၂၃

အဆင့်	သတ်မှတ်ချက်	အိမ်ထောင်စု အရေအတွက်	ရာခိုင်နှုန်း
အဆင့်မြင့်စွာ အုပ်စု	လက် (၁၂၅၀၀၀ ၊ ကျွဲ (၁၀၀၀၀၀ ၊ ခင် (၄၀၀၀၀) ၊ ကား (၁၀၀၀၀) ၊ သွယ်သင်္ဘောအိမ်၊ ဆိုင်ကယ်	၅	၅.၇%
အပယ်အရှက် အုပ်စု	လက် (၄၅၀၀၀ ၊ ကျွဲ (၈၀၀၀၀) ၊ ခွေး (၁၅၀၀၀၀) ၊ ဆော်လာဂျီ၊ သစ်အိမ်ထောက်မဉ်း	၃၅	၃၅.၆%
မပြုလုပ်ဘဲ အုပ်စု	ဝက်ကြက်၊ ခဲ၊ ကျွဲ၊ ဝါးအိမ်	၄၀	၅၄.၅%
	စုစုပေါင်း	၈၀	၁၀၀%

ဥစ္စာမုဒြာပတ်ဝဋ္ဌာန်ပြုပေးသော

ကျေးဇူးဖြင့်ပေးဆောင်ခြင်း

ကျေးဇူးအမည် - သဒ္ဓါမာဏီ

ကျေးဇူးအမည် - ဖါကြောင်

ရက်စွဲ -
၂၈-၅-၁၉

ပါဝင်ဆွေးနွေးသူဦးရေ = လူငယ် ၄၅ ၊ မ - ၃၉

- ၁။ သဒ္ဓါမာဏီကျေးဇူးတွင် အိမ်ထောင်စု (၈၈) ဂြိုဟ်သည်။
- ၂။ ဥစ္စာမုဒြာပတ်ဝဋ္ဌာန်ကို အဆင့် (၁) မြေလည်၊ အဆင့် (၂) အလယ်အလတ်၊ အဆင့် (၃) မမြေလည်ဟု အဆင့် (၃) ဆင့် ခွဲခြားသတ်မှတ်ထားပါသည်။
- ၃။ ရွာ၏ မမြေလည်သောအဆင့်က အများဆုံး ဖြစ်ပြီး အိမ်ထောင်စု (၄၈) ဂြိုဟ်သည်။ အလယ်အလတ်အဆင့်က အိမ်ထောင်စု (၃၅) ဖြင့် ဒုတိယအများဆုံး ဖြစ်ပါသည်။ မြေလည်သောအဆင့်က အိမ်ထောင်စု (၅) ဖြင့် အနည်းဆုံး ဖြစ်သည်။
- ၄။ အဆင့် (၂) နှင့် အဆင့် (၃) တို့ များနေရခြင်းမှာ အသိပညာမဟုတ်သော နည်းပေးခြင်း၊ အလုပ်အကိုင်အခွင့်အလမ်း နည်းပေးခြင်း တို့ကြောင့် ဖြစ်ပါသည်။
- ၅။ အလယ်အလတ် နှင့် မမြေလည်သူများကို စီမံကိန်းတွင် ပါဝင်လာအောင် အဆင့်အထက်တန်း ချိတ်ဆွဲခြင်း၊ ရေရှာပေးခြင်း၊ ပါဝင်ဆုံးဖြတ်ချိတ်ဆွဲခြင်း ၊ အခြေခံအစာအာဟာရလုပ်ငန်းများတွင် ပါဝင်လုပ်ကိုင်စေခြင်းဖြင့် အလယ်အလတ် နှင့် မမြေလည်သူများ ထင်ရှေ့တိုးလာမည် ဖြစ်ကြောင်း ဖြောကြားလုပ်ဆောင်ပေးခြင်းဖြင့် စီမံကိန်းတွင် ပါဝင်လာအောင် စည်းကုံး ခိုင်ခံ့ပါသည်။

ဦးဆောင်ဆွေးနွေးသူ - စောဝင်းမင်းစောစင်

၄။ ကျားမ ပင့်ကူအိမ်သုံးသပ်ခြင်း(Cob Web)

ပင့်ကူအိမ်ပြုပေးတာ:

ကျား + မ

ရက်စွဲ-၃-၆-၂၀၁၉

ကျား၊ များအမည် - သာမိလာဒီး

မကျား၊ များအမည် - မိမိကြောင်

ပါဝင်အဖွဲ့ဝင်များသုံးဦးရေ-ကျား ၄၅ မ-၃၉

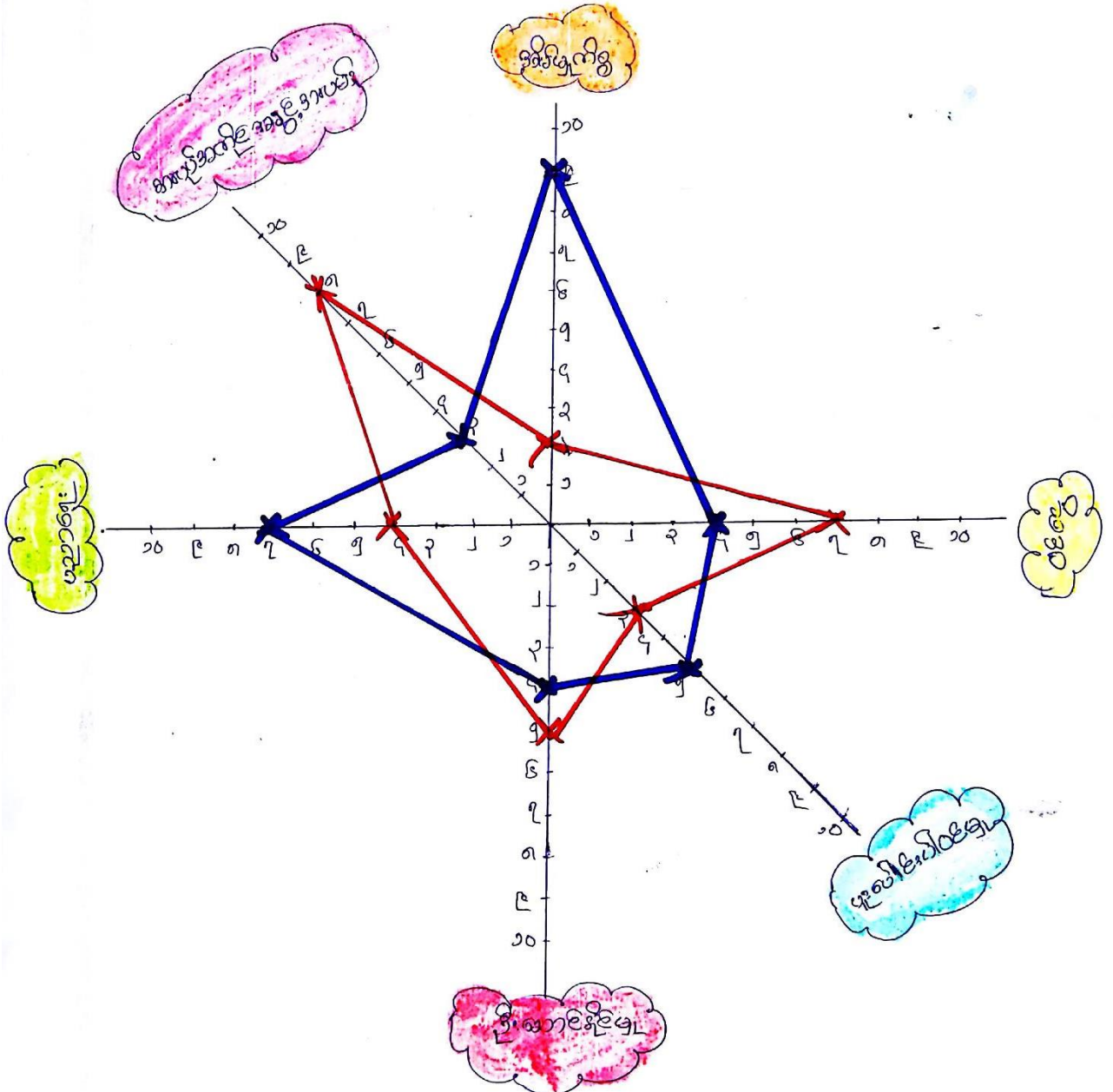

ပင်ကူဒိမ် သုံးသပ်ခြင်း ဆန်းစစ်ချက်နှင့်ဆွေးနွေးချက်များ

ကျေးရွာအမည် - သင်္ဃာတီ

ကျေးရွာအုပ်စု - မင်ကြောင်း

ရက်စွဲ - ၂၀၁၉ ခု - ၅ - ၂၀

- * အမျိုးသား အမျိုးသမီးများ၏ အသုံး ကဏ္ဍ နှင့် အခြေအနေအား ပင်ကူဒိမ်ဖြင့် သုံးသပ်ရာတွင် အမျိုးသားများက ပူပေါင်းပါဝင်မှု၊ ဦးဆောင်နိုင်မှု၊ ဝင်ငွေ၊ ဆုံးဖြတ်ချက် ချနိုင်မှု၊ ပညာရေး မှာ အမှတ်များပြု အိမ်မှုကိစ္စတွင် အမှတ်ရည်သည် အမျိုးသမီးများက ဝင်ငွေ ရှား နိုင်မှုတွင် အမှတ်ရည်သည်ကို တွေ့ရသည်။
- * စိုက်ပျိုးရေး၊ ကွပ်ကဲရေး၊ မြေအစီအစဉ် အခြေအနေအရင်းများမှာ စေ့တုံးတမ်းများ၊ စိုက်ပျိုးရေး အခြေအနေအရင်းများမှာ အမျိုးသမီးများက ခွဲခြား ယတ်ဖတ်ထားခြင်းကိုကြောင့် အမျိုးသမီး များအနေဖြင့် မိမိကိုယ်ကို ယုံကြည်မှုကင်းမဲ့ဟုပြော အမျိုးသားများ၏ ကျွမ်းကျင်မှုကို ခံနိုင်ရည်ရှိကြောင်း ဖြစ်သည်။
- * အမျိုးသမီး/သားများ ကွပ်ကဲချက် မရှိဘဲ ဝိုင်းဝန်းလာရန် အမျိုးသမီးများအား နေရာပေးခြင်း၊ လက်တွဲစေခြင်းဖြင့် ယုံကြည်မှု တည်ဆောက်ပေးရမည်။
- * ကျေးရွာတွင် စီမံကိန်းချုပ်ဆို အကောင်အထည်ဖော်ဆောင်ရွက်ရာတွင် အမျိုးသမီးများ အကြံဉာဏ်များအား အလေးထားစဉ်းစားပေးပြီး ဆုံးဖြတ်ချက်ချမှုများတွင် ပါဝင်လာ စေရန် စောင့်ရှောက်ပေးပါသည်။

ဦးဆောင်ဆွေးနွေးသူ - ဦးစင်းစင်းအောင်
 ပါဝင်ဆွေးနွေးသူ - ကျား (၄၅) + မ (၃၉)

၅။ အရင်းအမြစ်အသုံးချမှုပုံစံပြဇယား (Asset Mapping)



မိကြား ကျေးရွာအုပ်စု	အခြေခံအချက်အလက်	ကျေးရွာ - သမိုင်းအကြောင်း
အမျိုးသား	အမျိုးသမီး	အမျိုးသား + အမျိုးသမီး
ဝတ်	အိတ်ချပ်	ကျောက်
ဆတ်လာဂျီ	ပုလင်းကုန်း	သဲ
		ကျေး
		စေတီ
		ကျောက်
		သစ်ပင်
		တံတား
		ပယ်
		ကျောက်

ဦးစောစော - မောင်မောင်
 ရေခဲ - ၂၈.၅ - ၂၀၁၉

မိခင်အားကျေးဇူးတင်အပ်ချက်

အဘအဖအားကျေးဇူးတင်အပ်ချက်

ကျေးဇူးတင် - သမီးအား

အမျိုးသား 	အမျိုးသမီး 	အမျိုးသား + အမျိုးသမီး 
ကျောက်	အပ်ချပ်စက်	ဘဲ
ဘစ်	ပက်ပက်ကန်	ဈေးငါး
သမီး		ခေတ်
သား		ပယ်
		ကျွေး
		စော်ဟေ

ဦးစောကောသုဓမ္မေ - အဘအဖအား
 ရေးစွဲ - ၂၀.၅.၂၀၁၉

ကျေးဇူးတင်၍ အကျင်းအဖြစ်များအား ဘုံနှင့်တိုင်းချုပ်ချယ်အခြေအနေပြုရမည့်

တရားစစ်ဆေးရေးဌာန

ကျေးဇူးတင်အမည် - သဒ္ဓါယောဇီ ကျေးဇူးတင်ရက် - မတ်လ ၁၅ နံနက် - ၂၀ - ၂၅ - ၂၀၁၉

- ၁။ အမျိုးသားများသည် ဘဝနှင့်ဆက်စပ်၍ ကို အားပေးပြုပြင်မှုများပြုပြီး အမျိုးသမီးများက ခက်ချုပ် ခြင်းနှင့် ယက်ကန် များကို အားပေးပြုကြပါသည်။ ထို့အပြင် ကျောက်၊ သဲ၊ စာသစ်ကျောင်း၊ စေတီ၊ ရေကန်၊ သင်္ချိုင်း၊ တံတား၊ လယ် နှင့် အိမ်များကို အမျိုးသားနှင့် အမျိုးသမီး နှစ်ဦးစားမှ အားပေးပြုပြင် တူညီကြပါသည်။
- ၂။ အမျိုးသားများက ကျောက်၊ သဲ၊ သင်္ချိုင်း၊ တံတား စသည်တို့ကို ဆင်းချုပ်ကြပြီး၊ အမျိုးသမီးများက အုပ်ချုပ်ခက် နှင့် ယက်ကန် တို့ကို ဆင်းချုပ်ကြပါသည်။ ထို့အပြင် သဲ၊ ကျောင်း၊ စေတီ၊ လယ်၊ အိမ်၊ ဆေးကုသရုံ တို့ကို အမျိုးသား၊ သမီး နှစ်ဦးစားမှ ဆင်းချုပ်ချုပ် တူညီကြပါသည်။
- ၃။ အကျင်းအဖြစ် ဆင်းချုပ်ပြုရမည့်အတွက် အမျိုးသားများက အမျိုးသမီးများထက် ဆင်းချုပ်ချုပ် ပိုများကြောင်း တွေ့ရှိရပါသည်။
- ၄။ အမျိုးသမီးများသည် အမျိုးသားများကဲ့သို့ တရားတူဆင်းချုပ် ခဲ့ခြင်းနှင့် ရောင်းချရောင်းချခြင်း၊ ယုံကြည်မှုမရှိခြင်း၊ အမျိုးသားများကို ချီခိုအားကိုးခြင်း၊ အတွေ့အကြုံနည်းပါးခြင်း၊ စောင့်ရှောက်ခံ အခပ်အစားများကြောင့် တရားတူဆင်းချုပ် ခဲ့ခြင်း မတွေ့ရပါ။
- ၅။ အမျိုးသားများ အကျင့်ပြုနေသည့် အမျိုးသမီးများအား ယက်ကန်စီမံယူခြင်း၊ အားပေးခြင်း၊ အသိပညာပေးပညာပေးမှုများ ပေးပေးခြင်းဖြင့် အမျိုးသား၊ သမီး တရားတူ အခွင့်အရေးများ ရရှိနိုင်ပါသည်။

ဦးစောင့် ဆွေးနွေးသူ - ဦးစောင့်ထင်ထောင်
ပါဝင်ဆွေးနွေးသူ - ကျား (၄၅) + မ (၃၉)

၆။ အဖွဲ့အစည်းချိတ်ဆက်မှုပြပုံ (Veen Diagram)

အဖွဲ့အစည်းချိတ်ဆက်မှုပြပုံ

ရက်စွဲ- ၂၈-၅-၂၀

ကျေးဇူးအမည် - သက်တမ်း

ကျေးဇူးအုပ်စု - မိကျောင်း

ပါဝင်ဆွေးနွေးသူဦးစား = ကျား ၄၅၊ မ ၃၉



ကျေးဇူး အတွင်း! ဒီအတွင်း ချိတ်ဆက်မှု
အခြေအနေပြပုံစံ ဆန်းစစ် သုံးသပ်ချက်များ

ကျေးဇူးအမည် - သဒ္ဓါစာပေ ကျေးဇူးအမည် - မိကြောင်း ဂျက်စီ။ ၂၀ - ၅ - ၂၀၁၉

၁။ ကျေးဇူးအတွင်း ဖွဲ့စည်းထားသော အဖွဲ့အစည်းများ (၅) ဖွဲ့ ဖြစ်ပြီး ကျေးဇူးပြင်ပ ဖွဲ့စည်းထားသော အဖွဲ့အစည်းများ (၃) ဖွဲ့ ဖြစ်ပါသည်။ (၁၀) ကော်မတီအဖွဲ့

၂။ ကျေးဇူးအတွင်း ဖွဲ့စည်းထားသော အဖွဲ့များမှာ လူငယ်အဖွဲ့၊ အုပ်ချုပ်ရေးအဖွဲ့၊ ကျောင်း ကော်မတီအဖွဲ့၊ ရေဆိပ် သိမ်းရေးအဖွဲ့၊ ဝါဂါပက အဖွဲ့ တို့ဖြစ်ပြီး ကျေးဇူးပြင်ပတွင် ချိတ်ဆက်မှု ချိတ်ဆက်မှု အဖွဲ့အစည်းများမှာ Save the Children အဖွဲ့၊ (၁၀၀) အဖွဲ့၊ PSI အဖွဲ့နှင့် (၁၀) အဖွဲ့တို့ဖြစ်ကြပါသည်။

၃။ ကျေးဇူးအတွင်း တွင် ကျေးဇူးနှင့် ချိတ်ဆက်မှုအား အကောင်းဆုံးမှာ အုပ်ချုပ်ရေးအဖွဲ့နှင့် ဝါဂါပက အဖွဲ့ ဖြစ်ပြီး ကျေးဇူးပြင်ပ ချိတ်ဆက်မှု အား အကောင်းဆုံးမှာ (၁၀၀) အဖွဲ့ နှင့် Save the children အဖွဲ့တို့ဖြစ်ကြသည်။ ဤသော အဖွဲ့များသည် စာပေ သိမ်းချိတ်ဆက်မှုများသည် တွေ့ရှိပါသည်။

ဦးစောင့်ဆွေးနွေးသူ - ဦး ဝင်းထက်
 ဒေါ်ဝင်းဆွေးနွေးသူ - ကျား (၄၅) + မ (၃၉)

၇။ ကော်မတီဝင်များရွေးချယ်ခြင်းနှင့် ကျေးရွာဖွံ့ဖြိုးရေးအစီအစဉ် ဆောင်ရွက်မှုမှတ်တမ်း





၈။ ကျေးရွာအချက်အလက်များ(PC 1)

ပုံစံ - ၈ - ၁ ကျေးရွာအခြေခံအချက်အလက်များ (Form PC 1)

လမ်းညွှန်ချက်၊ ကျေးရွာတစ်ရွာသို့ ပထမဆုံးမိတ်ဆက်ခရီးသွားရောက်သောအခါ လူထုစည်းရုံးရေးမှူးသည် ကျေးရွာခေါင်းဆောင်များအားကျေးရွာအချက်အလက်များကိုမေတ္တာရပ်ခံ၍တောင်းခံရသည်။ ဤအချက်အလက်များကိုစီမံကိန်းမိတ်ဆက်အစည်းဝေးမတိုင်မီတောင်းခံရမည်။ စီမံကိန်းမိတ်ဆက်အစည်းဝေးတွင် လူထုစည်းရုံးရေးမှူးသည် ဤအချက်အလက်များအားစစ်ဆေးပြီး မှန်ကန်အောင်ပြုလုပ်ရမည်။ ပြီးနောက်တွင် လူထုစည်းရုံးရေးမှူးမှ သတင်းအချက်အလက်ထံသို့ Tablets မှ တဆင့်ဖြည့်သွင်းရမည်။

ကျေးရွာခေါင်းဆောင် အမည် ဦးစောကျော်ဖြူ	ကျေးရွာခေါင်းဆောင်၏ ဖုန်းနံပါတ်	လူထုစည်းရုံးရေးမှူး၏အမည် မောရှေဝင်း
ပြည်နယ်၊တိုင်းဒေသကြီး ဧရာဝတီ	မြို့နယ် ကျွန်းဘွဲ့	ကျေးရွာအုပ်စု မိတ္တူ
		ကျေးရွာ သို့လာခို

က။ လူဦးရေ

လူမျိုးစု	အိမ်ထောင်စုအရေအတွက်	ကိုးကွယ်သည့်ဘာသာ	အိမ်ထောင်စုအရေအတွက်
လူမျိုးစု (၁) - (ဧကန်)ဧရာဝတီ	၅၆	ဘာသာ(၁) - ဗုဒ္ဓဘာသာ	၅၆
လူမျိုးစု (၂) -----		ဘာသာ(၂) -----	
လူမျိုးစု (၃) -----		ဘာသာ(၃) -----	
လူမျိုးစုရော -----		ဘာသာရော -----	
အခြား			
	အရေအတွက်		
မသန်စွမ်းသူများ	3		
သက်ကြီးရွယ်အိုများ (၆၅ နှစ် နှင့် အထက်)	၇၂		
စစ်ဘေးရှောင်			

	အမျိုးသား(အရေအတွက်)	အမျိုးသမီး(အရေအတွက်)	စုစုပေါင်းအရေအတွက်
လူဦးရေ			35
လူမျိုးစု (၁) မြန်မာ	285	283	568
လူမျိုးစု (၂) -----			
လူမျိုးစု (၃) -----			
အခြား			
အိမ်ထောင်ဦးစီး	70	18	88

(ခ) အခြေခံအဆောက်အအုံ အသုံးအဆောင်များ

စာသင်ကျောင်း	အမှတ် ခြံစိမ်း	ကျန်းမာရေး	အမှတ် ခပ်ပါ	ဘာသာရေးအဆောက် အအုံများ	အမှတ် ခြံစိမ်း
အထက်တန်းကျောင်း	<input type="checkbox"/>	ဆေးရုံ	<input type="checkbox"/>	စေတီ	<input checked="" type="checkbox"/>
အလယ်တန်းကျောင်း	<input type="checkbox"/>	ကျန်းမာရေးဌာန	<input type="checkbox"/>	ဘုန်းကြီးကျောင်း	<input checked="" type="checkbox"/>
မူလတန်းကျောင်း	<input checked="" type="checkbox"/>	ကျန်းမာရေးဌာနခွဲ	<input type="checkbox"/>	ဟိန္ဒူဘုရားကျောင်း	<input type="checkbox"/>
မူကြိုကျောင်း	<input type="checkbox"/>	ဆေးပေးခန်း	<input type="checkbox"/>	ခရစ်ယာန်ကျောင်း	<input type="checkbox"/>
အခြား	<input type="checkbox"/>	အခြား	<input type="checkbox"/>	ဗလီ	<input type="checkbox"/>
				အခြား	<input type="checkbox"/>
မှတ်ချက်		မှတ်ချက်		မှတ်ချက်	

(၈) ကျွမ်းကျင်သူများမှတ်တမ်း (ကျေးရွာတွင်နေထိုင်သော သို့မဟုတ် တခြားရွာမှလာရောက်သောကျွမ်းကျင်သူများ)

(၁) စာသင်ကျောင်း			(၂) ကျန်းမာရေး			(၃) လက်မှုပညာရှင်		
	ရွာတွင်နေထိုင်သူ	အခြားရွာမှလာသူ		ရွာတွင်နေထိုင်သူ	အခြားရွာမှလာသူ		ရွာတွင်နေထိုင်သူ	အခြားမှလ
မူလတန်းပြဆရာ/မ	<input checked="" type="checkbox"/>	<input checked="" type="checkbox"/>	ဆရာဝန်	<input type="checkbox"/>	<input type="checkbox"/>	လက်သမား	<input checked="" type="checkbox"/>	<input type="checkbox"/>
အထက်တန်းပြဆရာ/မ	<input type="checkbox"/>	<input type="checkbox"/>	လက်ထောက်ကျန်းမာရေးမှူး	<input type="checkbox"/>	<input type="checkbox"/>	ပန်းရံ	<input type="checkbox"/>	<input type="checkbox"/>
အလယ်တန်းပြဆရာ/မ	<input type="checkbox"/>	<input type="checkbox"/>	အမျိုးသမီးကျန်းမာရေးဆရာမ	<input type="checkbox"/>	<input type="checkbox"/>	လျှပ်စစ်ကျွမ်းကျင်၊ မီးသမား	<input type="checkbox"/>	<input type="checkbox"/>
မူကြိုဆရာ/မ	<input type="checkbox"/>	<input type="checkbox"/>	သားဗွားဆရာမ	<input type="checkbox"/>	<input type="checkbox"/>	ရေပိုက်သွယ်သူ	<input type="checkbox"/>	<input type="checkbox"/>
အခြား	<input type="checkbox"/>	<input type="checkbox"/>	ပြည်သူ့ကျန်းမာရေးလုပ်သား	<input type="checkbox"/>	<input type="checkbox"/>	စက်ပြင်ဆရာ	<input type="checkbox"/>	<input type="checkbox"/>
မှတ်ချက်			မှတ်ချက်			မှတ်ချက်		

(ဃ) ကျေးရွာသို့ ရောက်ရှိနိုင်သည့်လမ်းအခြေအနေ / ကျေးရွာတစ်ရွာသည် ၎င်း၏ကျေးရွာအုပ်စုနှင့် ဆက်သွယ်ထားသောလမ်းအခြေအနေ (အောက်ပါတို့ကိုပိုင်းပါ)

ကျောက်ကြမ်းလမ်း ကတ္တရာလမ်း ကွန်ကရစ်လမ်း မော်တော်ဆိုင်ကယ်လမ်း
 ကျောက်ခင်းလမ်း မြေသားလမ်း လူသွားလမ်း အခြား _____

(င) ကျေးရွာဖွံ့ဖြိုးမှုစီမံချက်

(၁) လူထုဗဟိုပြုစီမံကိန်းမစတင်မီ ဤကျေးရွာတွင်ကျေးရွာဖွံ့ဖြိုးမှု စီမံချက်ရှိခဲ့ပါသလား? ဝိုင်းပါ
 ရှိပါသည်/မရှိပါ/မသိပါ

(၂) ရှိခဲ့ပါလျှင် ဤစီမံချက်ကို မည်သည့် ခုနှစ်တွင်ပြင်ဆင်ခဲ့ပါသနည်း? နှစ်-----/မသိပါ

(၃) ဤစီမံချက်ကို မြို့နယ်မှအတည်ပြုခဲ့ပါသလား? ပြုခဲ့ပါသည်/မပြုခဲ့ပါ /မသိပါ

(စ) ခရီးအကွာအဝေး

(၁) ဤကျေးရွာ၏ပဟိုမှ၎င်းကျေးရွာအုပ်စု၏ပဟိုအထိခရီးခိုင်းမည်မျှကွာဝေးသနည်း? ခိုင်း=၂၂၄မသိပါ

(၂) ဤကျေးရွာမှ ၎င်းကျေးရွာအုပ်စု၏ပဟိုအထိသွားလာရာတွင်ကြာမြင့်သည့်အချိန်။

ခြောက်သွေ့ရာသီတွင်ကြာချိန် ၃၀ min (ထော်လာဂျီ/မော်တော်ဆိုင်ကယ်/ခြေလျင်/လား/မော်တော်ဘုတ်/
အခြား -----

မိုးရာသီတွင်ကြာချိန် ၂၅ min (ထော်လာဂျီ/မော်တော်ဆိုင်ကယ်/ခြေလျင်/လား/မော်တော်ဘုတ်/
အခြား -----

(ဆ) ပတ်ဝန်းကျင်ဆိုင်ရာသဘာဝဘေးအန္တရာယ်

ဤကျေးရွာတွင်ရေကြီးခြင်းကဲ့သို့ သဘာဝဘေးအန္တရာယ်ကျရောက်ဖူးခြင်း ရှိပါသလား။

မရှိပါ ရှိပါသည် ရှိလျှင်ဖော်ပြပါ-----

(ဇ) ကျေးရွာတွင် ဖွဲ့စည်းထားသော အဖွဲ့အစည်းများ

လူထုပဟိုပြုစီမံကိန်းမတိုင်မီ ဤကျေးရွာတွင် ကျေးရွာဖွံ့ဖြိုးရေးအတွက် အစိုးရ(သို့)ရွာသားများကိုယ်တိုင်(သို့) စီမံကိန်းတစ်ခုခုမှ ဖွဲ့စည်းထားသည့် အဖွဲ့အစည်းများရှိပါသလား။

(၁) Save the children

(၂) -----

(ဈ) အထွေထွေအုပ်ချုပ်ရေး ဦးစီးဌာန (GAD) မှ မှတ်တမ်းတင်ထားခြင်း

ဤကျေးရွာသည် အထွေထွေအုပ်ချုပ်ရေး ဦးစီးဌာန (GAD) မှ မှတ်တမ်းတင်ထားမှု ရှိပါသလား။

မရှိပါ ရှိပါသည်

ကျေးရွာခေါင်းဆောင်

ဖြေ
အမည် ဦးဇော်ဖြူဖြူ
လက်မှတ်
နေ့စွဲ ၂၀.၅.၂၀၁၇

အောင်
ကျေးရွာအုပ်စုမှ အုပ်ချုပ်ရေးမှူး
ပိတောက်ကျေးရွာအုပ်စု
ပိုင်ကျေးရွာလှိုင်အဖွဲ့မှူး

လူထုစည်းရုံးရေးမှူး

အမည် ဦးကျော်စင်-မင်းအောင်
လက်မှတ်
နေ့စွဲ ၂၀.၅.၂၀၁၇

၉။ စီမံကိန်းစက်ဝန်းအချိန်ဇယား(PC 2)

ပုံစံ - ၈-၂ - စီမံကိန်းစက်ဝန်းအချိန်ဇယား (PC 2)

၈

လမ်းညွှန်ချက်၊ သက်ဆိုင်ရာလူထုစည်းရုံးရေးမှူး/လက်ထောက်နည်းပညာမှူးများမှ ကျေးရွာအုပ်စုအတွက်ဤပုံစံကိုဖြည့်သွင်းရမည်။		စီမံကိန်းစက်ဝန်းအဆင့်တစ်ခုစီပြီးစီးတိုင်းကျေးရွာနှင့် ကျေးရွာအုပ်စု	
စည်းရုံးရေးမှူး/လက်ထောက်နည်းပညာရေးမှူးဝန်ထမ်း အမည် - ၈၅၀၉ ဗွင်.၈၅၁၉			
နေ့စွဲ ၂၀.၅.၂၀၂၄		စက်ဝန်းအားအမှတ်ခြစ်ပါ <input type="checkbox"/> စက်ဝန်း(၁) <input checked="" type="checkbox"/> စက်ဝန်း(၂) <input type="checkbox"/> စက်ဝန်း(၃) <input type="checkbox"/> စက်ဝန်း(၄)	
ပြည်နယ်/တိုင်း	မြို့နယ်	ကျေးရွာအုပ်စု	ကျေးရွာ
ဧရာဝတီ	ဘွဲ့ငါးဘွဲ့	မြေကျောင်း	ဘုရားသာ

စီမံကိန်းဆောင်ရွက်မှုအဆင့်များ	နေ့စွဲ		အစည်းအဝေးတွင်တက်ရောက်သူအရေအတွက်						
	စတင်သည့် နေ့	ပြီးဆုံးသည့် နေ့	အမျိုးသား အရေ အတွက်	အမျိုးသမီး အရေ အတွက်	အိမ်ထောင်စုအရေ အတွက်	လူမျိုးစုတက်ရောက်သူ အရေအတွက် နှင့် လူမျိုးစုအမည်	အိမ်ထောင်စုပေါင်း	အိမ်ထောင်စု %	
၁။ ကျေးရွာစီမံကိန်း မိတ်ဆက်အစည်းအဝေး	၂၀.၅.၂၄	၂၀.၅.၂၄	၄၅	၃၄	၈၄	၈၄ (၈၈၈) ဧရာဝတီ	၉၈		
၂။ ကျေးရွာဖွံ့ဖြိုးရေး စီမံချက်ရေးဆွဲခြင်း အစည်းအဝေး	၂၀.၅.၂၄	၂၀.၆.၂၄	၄၅	၃၄	၈၄	၈၄ (၈၈၈) ဧရာဝတီ	၉၈		
၃။ ကျေးရွာအုပ်စု လုပ်ငန်းဆုံးဖြတ်ချက်ချသည့်အစည်းအဝေး									
၄။ မြို့နယ်အဆင့်စီမံကိန်းရေးဆွဲရေးနှင့်အကောင်အထောင်ဖော်ရေးကော်မတီ၏			မလို	မလို	မလို	မလို			

၁၀၀။ ကျေးရွာဖွံ့ဖြိုးရေးဦးစားပေးအစီအစဉ် (PC 3)

ပုံစံ - ၈-၃ ကျေးရွာဖွံ့ဖြိုးရေး ဦးစားပေးအစီအစဉ် (Form PC 3)

လယ်ဥယျာဉ်ရှင်၊ အဆင့်(၃)ကျေးရွာဖွံ့ဖြိုးရေးမှန်းချက်အစည်းအဝေးပြီးဆုံးသောအခါ ကျေးရွာစီမံကိန်း အထောက်အကူပြု ကော်မတီသည် လူထုစည်းရုံးရေးမှူးအကူအညီဖြင့် ဤပုံစံကိုပြည့်စုံအောင် ဖြည့်သွင်းရမည်။	
လူထုစည်းရုံးရေးမှူး/ဝန်ထမ်း အမည် - <u>မောင်ကျော်စွာ</u>	
နေ့စွဲ <u>'၉၆.၅.၂၀၁၇</u>	စက်ဝန်းအား အမှတ်ခြစ်ပါ (✓) <input type="checkbox"/> စက်ဝန်း(၁) ✓စက်ဝန်း(၂) <input type="checkbox"/> စက်ဝန်း(၃) <input type="checkbox"/> စက်ဝန်း(၄)
ပြည်နယ်/ခရိုင် <u>ကရင်</u>	မြို့နယ် <u>ပျဉ်းဘွဲ့</u> ကျေးရွာအုပ်စု <u>အကြောင်း</u> ကျေးရွာ <u>သစ်တောစို</u>

က။ အခက်အခဲအတားအဆီးများအားဆွေးနွေးခြင်း - ယခုလက်ရှိအခြေအနေတွင်ဤကျေးရွာဖွံ့ဖြိုးတိုးတက်ရေးအတွက် အဓိကအခက်အခဲအတားအဆီးများသည် မည်သည်များဖြစ်ပါသနည်း။ (အမျိုးသား/သမီး အနည်းဆုံးအခက်အခဲ ၅ ခုစီဖော်ပြပါ)

အုပ်စုဖွဲ့ဆွေးနွေးမှုများမှ တင်ပြသောအခက်အခဲအတားအဆီးများ	
<u>ကျောင်းဆောင်များ ပြန်လည်ပြင်ဆင်ခြင်း</u>	<input type="checkbox"/> ကျား <input type="checkbox"/> မ <input type="checkbox"/> ကျား+ မ
<u>တံတားများ မကောင်းသောကြောင့် သွားလာရန် ခက်ခဲခြင်း</u>	<input type="checkbox"/> ကျား <input type="checkbox"/> မ <input type="checkbox"/> ကျား+ မ
<u>မြို့ရွာအတွင်း မစ်ဖက်ကောင်းသောကြောင့် သွားလာရန် ခက်ခဲခြင်း</u>	<input type="checkbox"/> ကျား <input type="checkbox"/> မ <input type="checkbox"/> ကျား+ မ
<u>လျှပ်စစ်မရှိသောကြောင့် ဥစ္စာဖွဲ့သွားလာရန် ခက်ခဲခြင်း</u>	<input type="checkbox"/> ကျား <input type="checkbox"/> မ <input type="checkbox"/> ကျား+ မ
	<input type="checkbox"/> ကျား <input type="checkbox"/> မ <input type="checkbox"/> ကျား+ မ

ခ။ မျှော်မှန်းခြင်း- နောင်လာမည့် (၅)နှစ် အတွင်း ကျေးရွာဖွံ့ဖြိုးရေး မျှော်မှန်းလျာထားချက်များအား တင်ပြပါ။

အုပ်စုဖွဲ့ဆွေးနွေးမှုများမှ တင်ပြသောအခက်အခဲအတားအဆီးများ	
<u>စာအိမ်ဆောက်လုပ်ရေး၊ ကျောင်းဆောက်လုပ်ရေး</u>	<input type="checkbox"/> ကျား <input type="checkbox"/> မ <input type="checkbox"/> ကျား+ မ
<u>လမ်းပန်းဆက်သွယ်ရေး ကောင်းမွန်လာမည်</u>	<input type="checkbox"/> ကျား <input type="checkbox"/> မ <input type="checkbox"/> ကျား+ မ
<u>ကျွန်းပျံများ ပိုမိုလာမည်</u>	<input type="checkbox"/> ကျား <input type="checkbox"/> မ <input type="checkbox"/> ကျား+ မ
	<input type="checkbox"/> ကျား <input type="checkbox"/> မ <input type="checkbox"/> ကျား+ မ
	<input type="checkbox"/> ကျား <input type="checkbox"/> မ <input type="checkbox"/> ကျား+ မ

၁၀။ ကျေးရွာဖွံ့ဖြိုးရေးဦးစားပေးအစီအစဉ် (PC 3)

၈။ လူထုစီမံကိန်း၏ လာမည့် (၄)နှစ်အတွက် အကျုံးဝင်သော ဦးစားပေး ဖွံ့ဖြိုးတိုးတက်မှု လုပ်ငန်း အစီအစဉ်များအားဖော်ပြပါ။

ဦးစားပေး အဆင့် သတ်မှတ်ချက်	ကျေးရွာအတွက် ဦးစားပေး ဖွံ့ဖြိုးတိုးတက်မှု လုပ်ငန်းစဉ်များ	အဆိုပြုသူ (အမျိုးသားများ/ အမျိုးသမီးများ/အမျိုးသား+ အမျိုးသမီး)	အခန်းကဏ္ဍ	ခန့်မှန်း ကုန်ကျစရိတ်	အကျိုးခံစားခွင့်ရှိသူခန့်မှန်းခြေအရေအတွက်		
					ကျား	မ	ပေါင်း
၁	ကျေးရွာအတွက် ရေပေးစနစ် (၆၀' x ၃၀' R.C)	ကျေးရွာ	ပညာရေး	၃,၅၀၀,၀၀၀	၂၈၅	၂၈၃	၅၆၈
၂	ကျေးရွာအတွက် ရေပေးစနစ် (၃၀' x ၆၀' R.C)	ကျေးရွာ	ပညာရေး	၃,၅၀၀,၀၀၀	၂၈၅	၂၈၃	၅၆၈
၃	ကျေးရွာအတွက် ရေပေးစနစ် (၃၀' x ၆၀' R.C)	ကျေးရွာ	ပညာရေး	၃,၅၀၀,၀၀၀	၂၈၅	၂၈၃	၅၆၈
၄	ကျေးရွာအတွက် ရေပေးစနစ် (၃၀' x ၆၀' R.C)	ကျေးရွာ	ပညာရေး	၃,၅၀၀,၀၀၀	၂၈၅	၂၈၃	၅၆၈
၅	ကျေးရွာအတွက် ရေပေးစနစ် (၃၀' x ၆၀' R.C)	ကျေးရွာ	ပညာရေး	၃,၅၀၀,၀၀၀	၂၈၅	၂၈၃	၅၆၈
၆	ကျေးရွာအတွက် ရေပေးစနစ် (၃၀' x ၆၀' R.C)	ကျေးရွာ	ပညာရေး	၃,၅၀၀,၀၀၀	၂၈၅	၂၈၃	၅၆၈

၉။ လူထုစီမံကိန်း၏ လာမည့် (၄) နှစ်အတွက် အကျုံးမဝင်သော ဦးစားပေး ဖွံ့ဖြိုးတိုးတက်မှု လုပ်ငန်း အစီအစဉ်များအားဖော်ပြပါ။

အဆင့်	ကျေးရွာအတွက် ဦးစားပေး ဖွံ့ဖြိုးတိုးတက်မှု လုပ်ငန်းစဉ်များ	အဆိုပြုသူ (အမျိုးသားများ/ အမျိုးသမီးများ/အမျိုးသား+ အမျိုးသမီး)	အခန်းကဏ္ဍ
၁	ကျေးရွာအတွက် ရေပေးစနစ်	မ	ပညာရေး
၂	ကျေးရွာအတွက် ရေပေးစနစ်	မ	ကျေးရွာ
၃			
၄			
၅			

ခေါင်းဆောင်၊ ကျေးရွာစီမံကိန်းအထောက်အကူပြုကော်မတီမှအတည်ပြုသည်။

အမည် ----- ဦးအောင် ----- လက်မှတ် -----  ----- နေ့စွဲ ----- ၂၀. ၅. ၂၇ -----

ပထမအကြိမ်နှင့်ဒုတိယအကြိမ် အစည်းအဝေးမှတ်တမ်း

အစည်းအဝေးမှတ်တမ်း

ကျေးရွာ- သာသနာ့အဖွဲ့
ကျေးရွာအုပ်စု- ဝက်ကြောင်
အစည်းအဝေးကျင်းပသည့်နေရာ- သူကြီးအိမ်

မြို့နယ်- ပျဉ်းတူ
ရက်စွဲ- ဧ. ၅. ၂၀၁၇

ပထမဦးစွာ တက်ရောက်သူစာရင်းကို စာရင်းကိုင်မှ ကောက်ယူခဲ့ပါသည်။
ထို့နောက် အစည်းအဝေး စတင်ပြီး ဦးစွာ အုပ်စုအုပ်ချုပ်ရေးမှူးမှ အဖွင့်အမှာစကား ပြောကြားခဲ့
ပါသည်။ ထို့နောက် စည်းရုံးရေးမှူးများမှ မိမိတို့၏ကို မိတ်ဆက်ကာ အစည်းအဝေး၏
ရည်ရွယ်ချက်အား ကျေးရွာလူထုကို ရှင်းပြခဲ့ပါသည်။ ထို့နောက် စည်းရုံးရေးမှူးမှ
ဝိမံကိန်းမိတ်ဆက် ၁၅ ချက်ကို အတိအကျဖြင့် ကျေးရွာလူထု နားလည်အောင် ပြန်လည်ရှင်းပြခဲ့သည်။
ထို့နောက် စည်းရုံးရေးမှူးများမှ ဦးစောင့်ကာ ကျေးရွာလူထုကို နှစ်ဖွဲ့ခွဲဖြီး
လူထုစုစု စစ်မှု ပြုလုပ်ခဲ့ပါသည်။ လူမှုစုစုစစ်မှုတွင် ယမန်နှစ်နှင့် ယခုနှစ်သည် အနည်းငယ်မျှသာ
ပြောင်းလဲလာသည်ကို တွေ့ရပါသည်။ ထို့နောက် ကျေးရွာလူထု၏ အခက်အခဲပြဿနာ
မျှော်မှန်းချက်နှင့် ဖွံ့ဖြိုးရေးလုပ်ငန်းတို့ကို ပြုလုပ်အတည်ပြုခဲ့ကြပါသည်။ ဖွံ့ဖြိုးရေးလုပ်ငန်းတွင်
ဦးစားပေး ၁၊ ၂၊ ၃၊ ၄ တို့ အတည်ပြုပြောဆိုချက်အရ TPTC (၁) လုပ်ငန်း တင်လျှို့ မကျပါက
(၂) လုပ်ငန်းသည် အတည်ဖြစ်သည်ဟု ရွာလူထုအားလုံးက သဘောတူ စုံဖြတ်ချက်ချခဲ့ပါသည်။
ထို့နောက် ကော်မတီဝိမံခန့်ခွဲမှု အဖွဲ့ဝင်များကို ပြုလုပ်အတည်ပြု
ပြောဆိုချက် စည်းရုံးရေးမှူးမှ ကျေးရွာလူထုအဖွဲ့နှင့် ကော်မတီတို့၏အဖွဲ့ကို စေ့မြန်းခဲ့ပါသည်။
ကျေးရွာလူထုနှင့် ကော်မတီတို့၏အဖွဲ့အရ ယမန်နှစ်က အဖွဲ့များကိုသာ ပြုလုပ်ပြောဆို
အတည်ပြုခဲ့ကြသည်။ ထို့နောက် စည်းရုံးရေးမှူးမှ တက်ရောက်လာကြသော ကျေးရွာလူထု
အားလုံးကို ကျေးဇူးတင်စကားပြောကာ ယခုနှစ်တွင်လည်း အားလုံးပူးပေါင်းပါဝင်ပေးပါလျှို့
ပြောကြားရင်းဖြင့် အစည်းအဝေးကို ပိတ်သိမ်းခဲ့ပါသည်။

ဖြေခံသူ
အဖွဲ့ဝင် - 
အမည် - ဦးစောထွန်းမင်းအောင်
စုစု - CF

အတည်ပြုသူ

ကျေးရွာအုပ်စုအုပ်ချုပ်ရေးမှူး
မိမိကြောင့်ကျေးရွာအုပ်စု
ဒိုင်ကျိုးမြို့လှိုင်ဘွဲ့မြို့နယ်

၁၂။ ကဏ္ဍအလိုက်ဦးစားပေးဖွံ့ဖြိုးရေးလုပ်ငန်းစဉ်များ

ကဏ္ဍ	စဉ်	လုပ်ငန်းအမျိုးအစား	အဆိုပြုသူ (အမှန်ဖြစ်ရန်)			ခုနှစ်	ထောက်ပံ့မည့်အဖွဲ့အစည်း (သို့) ဌာန	မှတ်ချက်
			ကျား	မ	ကျား+မ			
အခြေခံအဆောက်အအုံကဏ္ဍ (လမ်း/တံတား/ရေရရှိရေး/မီးလင်းရေး)	၁	စာသင်ကျောင်း သစ်ဆောက်လုပ်ခြင်း။			✓	၂၀၁၉	NCDDP	
	၂	ရွာထွက်တံတားဆောက်လုပ်ခြင်း	✓			၂၀၂၀	NCDDP	
	၃	ရွာချင်းဆက်မြေသားလမ်းခင်းခြင်း			✓	၂၀၂၀	NCDDP	
	၄	ရွာတွင်းချောင်းမကြီးတံတားပြုပြင်ခြင်း			✓	၂၀၂၀	NCDDP	
	၅	ကျောင်းဝင်တံတားအသစ်ဆောက်လုပ်ခြင်း			✓	၂၀၂၀	NCDDP	
လူမှုစီးပွားရေးကဏ္ဍ (ပညာရေး/ကျန်းမာရေးနှင့်ဆိုင်သော အဆောက်အအုံများနှင့် အခြားလိုအပ်ချက်များ)	၁	ဆေးပေးခန်းအသစ်ဆောက်လုပ်ခြင်း			✓	၂၀၂၀	NCDDP	
	၂	ကျောင်းဆရာမလိုအပ်ခြင်း		✓		၂၀၂၀	ပညာရေး	
	၃							
	၄							
	၅							
သက်မွေးဝမ်းကြောင်းကဏ္ဍ (စိုက်ပျိုးရေး၊ မွေးမြူရေးနှင့်ဆိုင်သော အဆောက်အအုံများနှင့် အခြားလိုအပ်ချက်များ)	၁							
	၂							
	၃							
	၄							
	၅							

အခြားကဏ္ဍ (ဌာနဆိုင်ရာများသို့ လွှဲပြောင်းနှိုင်းခြင်းနှင့် အကောင်အထည်ဖော် ဆောင်ရွက်ပေးနိုင်ခြင်းမရှိ သော လုပ်ငန်းများ)	၁	လူနာတင်ကား လိုအပ်ခြင်း		✓		၂၀၂၀	မာယ	
	၂							
	၃							
	၄							
	၅							
သဘာဝဘေးအန္တရာယ် လျော့ပါးရေး ကဏ္ဍ	၁							
	၂							
	၃							
	၄							
	၅							

