

ပြည်ထောင်စုမြန်မာနိုင်ငံတော်အစိုးရ  
စိုက်ပျိုးရေး၊ မွေးမြူရေးနှင့် ဆည်မြောင်းဝန်ကြီးဌာန  
ကျေးလက်ဒေသဖွံ့ဖြိုးတိုးတတ်ရေးဦးစီးဌာန  
သဲကုန်းမြို့နယ်

## လူထုဗဟိုပြုစီမံကိန်း



ကျေးရွာဖွံ့ဖြိုးရေးအစီအစဉ်

Village Development Plan (VDP)

သမင်လူ့ကျေးရွာ၊ ဂွေးကုန်းအုပ်စု

ဒုတိယနှစ်စက်ဝန်း၊ ဆဌမနှစ်

ပဲခူးတိုင်းဒေသကြီး

၂၀၁၉ ခုနှစ်

## မာတိကာအညွှန်း

<b>စဉ်။</b>	<b>အကြောင်းအရာ</b>	<b>စာမျက်နှာ</b>
၁။	<b>ကျေးရွာအကြောင်းဖော်ပြချက်နှင့် ကျေးရွာအခြေခံအချက်အလက်</b>	၃ - ၅
	၁.၁။ မြို့နယ်ပြမြေပုံ	
	၁.၂။ ကျေးရွာမြေပုံ	
	၁.၃။ အုပ်စုတွင်ပါဝင်သောကျေးရွာစာရင်းများ	
	၁.၄။ ကျေးရွာသမိုင်းကြောင်းရာဇဝင်	
၂။	<b>PSA/PRA လုပ်ငန်းစဉ်အနှစ်ချုပ်</b>	၆ - ၁၂
	၂.၁။ လူမှုရေးအရင်းမြစ်ပြမြေပုံ ဆွေးနွေးချက်နှင့် ဆန်းစစ်ချက်	
	၂.၂။ ဥစ္စာဓန ကြွယ်ဝမှုအဆင့်သတ်မှတ်ခြင်း ဆွေးနွေးချက်နှင့် ဆန်းစစ်ချက်	
	၂.၃။ ကျား၊မ အရင်းအမြစ် အသုံးပြုမှု၊ ထိန်းချုပ်မှု ဆွေးနွေးချက်နှင့် ဆန်းစစ်ချက်	
	၂.၄။ ရာသီခွင်ပြ ပြက္ခဒိန် ဆွေးနွေးချက်နှင့် ဆန်းစစ်ချက်	
	၂.၅။ ကျား၊မ ပင်ကူအိမ်သုံးသပ်ခြင်း ဆွေးနွေးချက်နှင့် ဆန်းစစ်ချက်	
	၂.၆။ အဖွဲ့အစည်းအချိတ်ဆက်ပြ ဗင်းပုံစံသုံးသပ်ခြင်း၊ ဆွေးနွေးချက်နှင့် ဆန်းစစ်ချက်	
၃။	<b>ဖောင်ပုံစံများ</b>	၁၃ - ၂၆
	၃.၁။ ပုံစံ-၁။ ကျေးရွာအခြေခံအချက်အလက်များ (ပထမနှစ်စက်ဝန်း)	
	၃.၂။ ပုံစံ-၂။ စီမံကိန်းစက်ဝန်းအချိန်ဇယား(ပထမနှစ်စက်ဝန်း)	
	၃.၃။ ပုံစံ-၃။ ကျေးရွာဖွံ့ဖြိုးရေးဦးစားပေးအစီအစဉ်(ပထမနှစ်စက်ဝန်း)	
	၃.၄။ ပုံစံ-၁။ ကျေးရွာအခြေခံအချက်အလက်များ(ဒုတိယနှစ်စက်ဝန်း)	
	၃.၅။ ပုံစံ-၂။ စီမံကိန်းစက်ဝန်းအချိန်ဇယား(ဒုတိယနှစ်စက်ဝန်း)	
	၃.၆။ ပုံစံ-၃။ ကျေးရွာဖွံ့ဖြိုးရေးဦးစားပေးအစီအစဉ်(ဒုတိယနှစ်စက်ဝန်း)	
၄။	<b>ကျေးရွာစီမံကိန်းအထောက်အကူပြုကော်မတီဝင်များစာရင်း</b>	၂၇
၅။	<b>ကျေးရွာအစည်းအဝေးမှတ်တမ်းများ</b>	၂၈ - ၃၁
၆။	<b>ကဏ္ဍအလိုက်ဦးစားပေးဖွံ့ဖြိုးရေးလုပ်ငန်းစဉ်များ</b>	၃၂

# ၁။ ကျေးရွာအကြောင်းဖော်ပြချက်နှင့် ကျေးရွာအခြေခံအချက်အလက်

## ၁.၁။ သဲကုန်းမြို့နယ်ပြမြေပုံ



- တည်နေရာ - မြောက်လတ္တီတွဒ် - ၁၈ ၃၈' နှင့် အရှေ့လောင်ဂျီတွဒ် - ၉၅ ၂၃'
- နယ်နိမိတ်
  - အရှေ့ဘက် - ပေါင်းတည်မြို့နယ်နှင့်ပေါက်ခေါင်းမြို့နယ်
  - အနောက်ဘက် - ရွှေတောင်မြို့နယ်
  - တောင်ဘက် - နတ္ထလင်းမြို့နယ်နှင့်ပေါင်းတည်မြို့နယ်
  - မြောက်ဘက် - ပေါက်ခေါင်းမြို့နယ်နှင့် ပြည်မြို့နယ်
- မြို့အကျယ်အဝန်း - ၂၉၉.၀၇ စတုရန်းမိုင် (၁၉၁၉၁၇ ဧက)
- ကျေးရွာအုပ်စု - (၄၉)အုပ်စု
- ကျေးရွာပေါင်း - (၃၀၈) ရွာ
- အိမ်ခြေ - ၂၆၅၅
- အိမ်ထောင်စု - ၂၇၇၄၆
- လူဦးရေ - ၉၈၄၆၄

၁.၂။ ကျေးရွာမြေပုံ

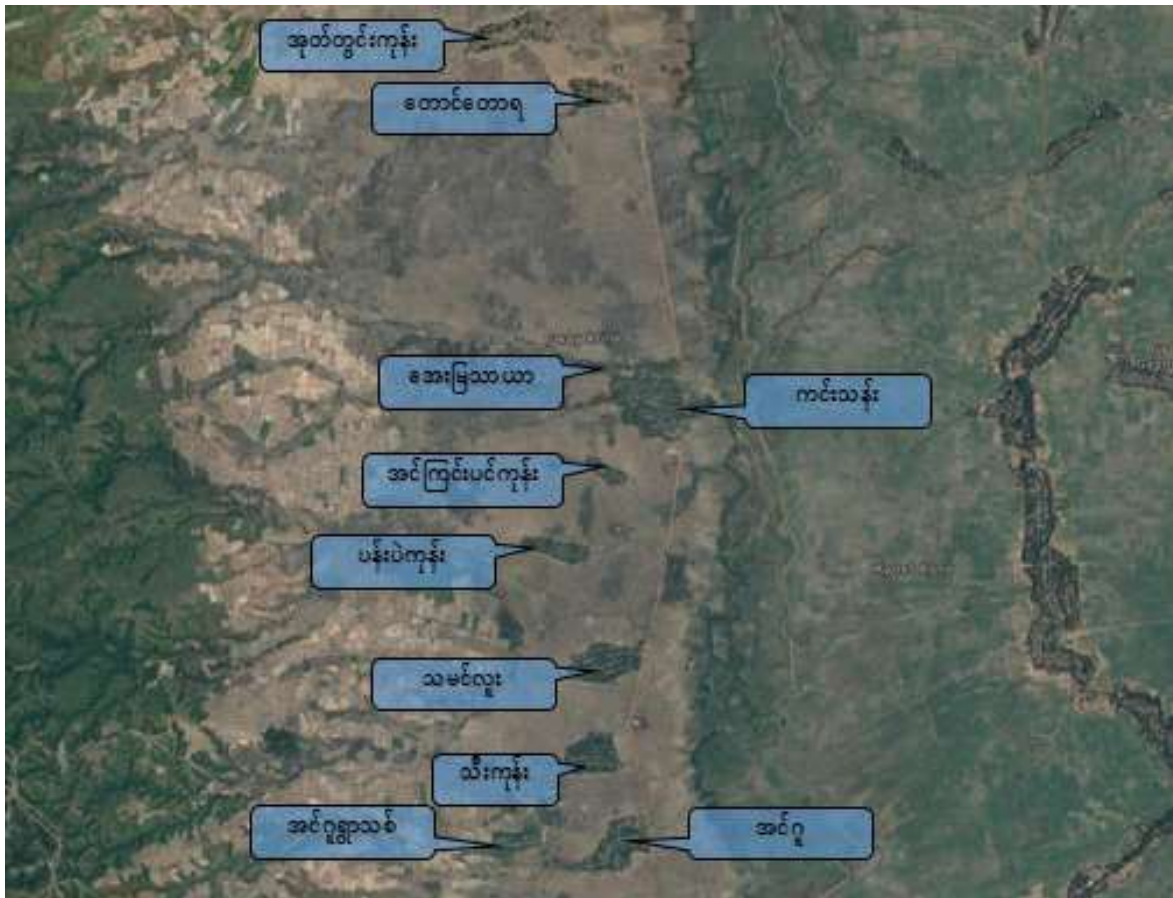

- |   |                         |
|---|-------------------------|
| က) အိမ်ခြေ                                  | - ၁၂၄                   |
| ခ) အိမ်ထောင်စု                              | - ၁၂၄                   |
| ဂ) လူဦးရေ                                   | - ၃၆၅(ကျား ၁၇၈ + မ ၁၈၇) |
| ဃ) တိုင်းရင်းသားလူဦးရေ                      | - ဗမာ ၃၆၅               |
| င) ထိလွယ်ခိုက်လွယ်အုပ်စုလူဦးရေ              | - မရှိ                  |
| စ) ကျေးရွာအတွင်းရရှိနိုင်သောဝန်ဆောင်မှုများ | -                       |
| ဆ) အဓိကစီးပွားရေးလုပ်ငန်း                   | - စိုက်ပျိုးရေး         |

၁.၃။ အုပ်စုတွင်ပါဝင်သော ကျေးရွာစာရင်းများ

စဉ်	ကျေးရွာအမည်	အိမ်ထောင်စု	လူဦးရေ		
			ကျား	မ	စုစုပေါင်း
၁	သမင်လူး	၁၂၄	၁၈၂	၂၂၅	၄၀၇
၂	အုတ်တွင်းကုန်း	၁၁၄	၁၅၇	၁၆၉	၃၂၆
၃	ပန်းပဲကုန်း	၅၈	၉၂	၁၀၇	၁၉၉
၄	အင်ငူ	၁၀၄	၁၅၀	၁၈၃	၃၃၃
၅	ကင်းသန်း	၃၁၆	၄၇၃	၅၃၉	၁၀၁၂
၆	အင်ကြင်းပင်ကုန်း	၄၁	၆၅	၇၈	၁၄၃
၇	တောင်တောရ	၆၁	၁၀၄	၁၁၄	၂၁၈
၈	သီးကုန်း	၁၂၄	၂၀၄	၂၁၄	၄၁၈
၉	အင်ငူ ရွာသစ်	၅၁	၉၂	၉၉	၁၉၁

၁.၄။ ကျေးရွာသမိုင်းကြောင်းရာဇဝင်

ကျေးရွာရဲ့တောင်ဘက်တွင်၊ သစ်တောတခုရှိပြီး ထိုကျေးရွာ၏ တောင်ဘက်တွင်ရှိသော လျှိုထဲသို့ မကြာမကြာလာရောက်လူးပါတယ်။ ထိုအစွဲပြု၍ သမင်လူး ရွာဟု ရှေးရိုးအတိုင်းခေါ်ဝေါ်ကြသည်။

## ၂။ PSA/PRA လုပ်ငန်းစဉ်အနှစ်ချုပ်

စဉ်	အကြောင်းအရာ	ဦးတည်အုပ်စု	ရက်စွဲ	ပါဝင်ဆွေးနွေးသူ			အဓိက ဆွေးနွေးချက်များ
				ကျား	မ	ပေါင်း	
၁	လူမှုရေး အရင်းအမြစ်ပြုပြင်မှု	၁။ ရပ်မိရပ်ဖ ၂။ ကော်မတီဝင် ၃။ ကျေးရွာလူထု	၁၆-၁၀-၂၀၁၉	၁၄	၁၁	၂၅	ကျေးရွာအတွင်း လူမှုရေးနှင့် သဘာဝသယံဇာတများ အကြောင်း ဖော်ထုတ်ဆွေးနွေးခြင်း
၂	ဥစ္စာဓနကြွယ်ဝမှု ဦးစားပေးအဆင့် သတ်မှတ်ခြင်း	၁။ ချမ်းသာ ၂။ အလယ်အလတ် ၃။ နွမ်းပါး	၁၆-၁၀-၂၀၁၉	၁၂	၁၅	၂၇	ကျေးရွာအတွင်း ဥစ္စာဓနပိုင်ဆိုင်မှု အဆင့် ဖော်ထုတ်ဆွေးနွေးခြင်း
၃	အရင်းအမြစ်အသုံးချမှု ဖော်ထုတ်ခြင်းဇယား	၁။ အမျိုးသား၊ အမျိုးသမီးများ	၁၆-၁၀-၂၀၁၉	၁၂	၁၅	၂၇	အမျိုးသား၊ အမျိုးသမီးများမှ ကျေးရွာအတွင်း အရင်းအမြစ်များ ထိန်းချုပ်မှုနှင့် သုံးစွဲမှုအခြေအနေ
၄	ရာသီခွင်ပြ ပြက္ခဒိန်	၁။ ရပ်မိရပ်ဖ ၂။ ကော်မတီဝင် ၃။ ကျေးရွာလူထု	၁၆-၁၀-၂၀၁၉	၁၅	၁၆	၃၁	၁၂လ ရာသီအတွင်း ကျေးရွာလူမှုရေး၊ စီးပွားရေး၊ မိုးလေဝသ စသည်အကြောင်းများ ဆွေးနွေးခြင်း
၅	ကျား/မ ရေးရာကဏ္ဍ	၁။ အမျိုးသား၊ အမျိုးသမီးများ	၁၆-၁၀-၂၀၁၉	၁၀	၁၅	၂၅	အမျိုးသား၊ အမျိုးသမီးများ စွမ်းဆောင်နိုင်မှု အခန်းကဏ္ဍများ အကြောင်းဆွေးနွေးခြင်း
၆	အဖွဲ့အစည်း ချိတ်ဆက်မှုမြေပုံ	၁။ ကျေးရွာ အုပ်ချုပ်ရေးအဖွဲ့ ၂။ ဖွံ့ဖြိုးရေး လုပ်ဆောင်နေ သည့်အဖွဲ့	၁၆-၁၀-၂၀၁၉	၁၀	၁၃	၂၃	ကျေးရွာအတွင်းနှင့် ကျေးရွာပြင်ပရှိ အဖွဲ့အစည်းများနှင့် ကျေးရွာလူထုချိတ်ဆက်မှု နှင့် ဆွေးနွေးဖော်ထုတ် ခြင်း

## ၂.၁။ လူမှုရေးအရင်းမြစ်ပြမြေပုံ

ကျေးရွာလူထုအား မြေပုံရေးဆွဲစေပြီး ထိုမြေပုံအားအသုံးပြု၍ အဓိကအခက်အခဲများကို ဆွေးနွေးပြီး၊ ကျေးရွာလူထုအား ၎င်းတို့၏ ပြဿနာများ၊ အရင်းအမြစ်များနှင့် အခြေခံအဆောက်အဦများအား စိစစ်ဖော်ထုတ်ရန်။



### ဆွေးနွေးချက်နှင့် ဆန်းစစ်ချက်

- အိမ်ခြေပေါင်း ၁၂၆ အိမ်ရှိပြီး သမင်လူးရွာ မှ အဓိက အသက်မွေးဝမ်းကြောင်းမှာ လယ်ယာစိုက်ပျိုးရေး ဖြစ်သည်။ ယာဆိုရင် သီဟိုဠ်အနည်းငယ်စိုက်ပြီး၊ မွေးမြူရေးကို ဝက်၊ နွား၊ ကြက်များ တနိုင်တပိုင် မွေးကြပါသည်။
- အခြေခံ အဆောက်အဦများအနေဖြင့် ဘုန်းကြီးကျောင်း၊ စာသင်ကျောင်း၊ စက်ရေတွင်း၊ တုံကင် နှင့်ရေတွင်းများရှိပါသည်။
- အမျိုးသမီးအိမ်ထောင်စု (၁၇) အိမ်ရှိပါသည်။

**၂.၂။ ဥစ္စာဓန ကြွယ်ဝမှုအဆင့်သတ်မှတ်ခြင်း**

ကျေးရွာအတွင်း စီပွားရေးအခြေအနေ ကွာခြားသောအုပ်စုများကို စိစစ်ရန်၊ ထိုအုပ်စုများအားလုံး ကျေးရွာစီမံချက် ရေးဆွဲရာတွင်ပါဝင်စေရန်နှင့် ကျေးရွာဖွံ့ဖြိုးတိုးတက်ရေး စီမံကိန်းမှ အကျိုးအမြတ်များကို ထိုအုပ်စုများအားလုံး ရရှိစေရန်။

**ဥစ္စာ ဓန ကြွယ်ဝ မှု အဆင့်**      **၁၆.၁၀.၂၀၁၉**

ကျေးရွာအုပ်စု	အဆင့်	သတ်မှတ်ချက်	အိမ်ထောင်စုရေတွက်	ရာခိုင်နှုန်း
ချမ်းသာ	အဆင့် ၁	လယ်ယာ ၁၀ ဧကနှင့် အထက်၊ လူဦးရေ ၁၀ ဦးအထက်၊ ခွဲခြားပြီး ဖွဲ့စည်းထားသော အိမ်ထောင်စု၊ သက်တမ်း ၁၀ နှစ်အထက်ရှိသူ၊ နိုင်ငံရေး၊ စီးပွားရေး၊ ဖွဲ့စည်းထားသူ	၂၀	၁၇%
အလယ်အလတ်	အဆင့် ၂	လယ်ယာ ၅ ဧကနှင့် အထက်၊ လူဦးရေ ၅ ဦးအထက်၊ ခွဲခြားပြီး ဖွဲ့စည်းထားသူ	၆၀	၅၀%
မွမ်းမံ	အဆင့် ၃	လယ်ယာ ၅ ဧကနှင့် အောက်၊ လူဦးရေ ၅ ဦးအောက်၊ ခွဲခြားပြီး ဖွဲ့စည်းထားသူ	၄၀	၃၃%

အကျိုးအမြတ် - အိမ်ထောင်စု - ၁၅      စီမံကိန်းမှ - ၁၅

**ဆွေးနွေးချက်နှင့် ဆန်းစစ်ချက်**

- ချမ်းသာသော အိမ်ထောင်စု နှင့် ပြေလည်သောအိမ်ထောင်စုများမှာ လယ်ယာမြေများနှင့် လှည်းနွား၊ စက်ပစ္စည်းများ ပိုင်ဆိုင်ကြပါသည်။
- နွမ်းပါးသောအိမ်ထောင်စုမှာ ၄၀ ရာခိုင်နှုန်း ရှိပြီး လုပ်လက်စား ဝက်မွေး၊ ကြက်မွေး၊ နွားမွေး၊ သွပ်မိုးထရံကားမိုး၊ အင်ဖတ်မိုး အင်ဖတ်ကာ တို့ဖြစ်ပြီး ပုံမှန်ဝင်ငွေ မရရှိသည်ကိုတွေ့ရပါသည်။ ဖွံ့ဖြိုးရေးလုပ်ငန်းများတွင် ပါဝင်လာပါက ပန်းရံအုတ်သယ်၊ ကျောက်ချ၊ လမ်းဖောက်ခြင်းလုပ်ငန်းတို့တွင် ပါဝင်လာနိုင်မည်။



# ၂.၃။ ကျား၊မ အရင်းအမြစ် အသုံးပြုမှု၊ ထိန်းချုပ်မှု

အမျိုးသားနှင့် အမျိုးသမီးတို့မှ ပိုင်ဆိုင်၊ အသုံးချ၊ ထိန်းချုပ်သည့် အရင်းအမြစ်များအား ခွဲခြမ်းစိတ်ဖြာခြင်း။



## ဆွေးနွေးချက်နှင့် ဆန်းစစ်ချက်

- အရင်းမြစ် သုံးစွဲမှုတွင်အမျိုးသားများသုံးစွဲမှု ကျားမသုံးစွဲမှုမှာ တန်းတူဖြစ်နေသည်ကိုတွေ့ရှိရပါသည်။ အမျိုးသမီးများသုံးစွဲမှုမှာ နည်းပါးပါသည်။
- အရင်းမြစ် ထိန်းချုပ်မှုမှာ အမျိုးသား များပြီး အမျိုးသမီး နည်းနေသည်ကိုတွေ့ရပါသည်။
- အမျိုးသမီး၊အမျိုးသားများအား အတူတကွ ထိန်းချုပ်မည်ဆိုလျှင် ဖွံ့ဖြိုးတိုးတက်မှုပိုမိုမြင့်မား လာစေမည်။

**၂.၄။ ရာသီခွင်ပြ ပြက္ခဒိန် ဆန်းစစ်ချက်နှင့် ဆွေးနွေးချက်**

ကျေးရွာတွင် တစ်နှစ်ပတ်လုံး ကွဲပြားခြားနားသောအချိန်အလိုက် မည်သည်တို့ဖြစ်ပျက်ဆောင်ရွက်ခဲ့သည် တို့ကို မှတ်တမ်းထားရှိရန်၊ ဤပြက္ခဒိန်ကို အသုံးပြုပြီး စီမံကိန်းအားမည်သည့်အချိန်တွင် အကောင်အထည်ဖော် ဆောင်ရွက်လျှင် အကောင်းဆုံးဖြစ်ကြောင်း ဆုံးဖြတ်နိုင်ရန်။

**ဆွေးနွေးချက်နှင့် ဆန်းစစ်ချက်**

- ရာသီဥတုနှင့်ပတ်သက်ပြီး အနေအထား မှန်ကန်ပါသည်။ ဝါခေါင်၊ဝါဆို လ များတွင် မိုးများသောကြောင့် လယ်မြေများရေနှစ်မြုပ်မှုဖြစ်ပါသည်။
- စိုက်ပျိုးရေးနှင့် အလုပ်အကိုင်များမှာလယ်ကိုသာအဓိကထားစိုက်၍အိမ်ထောင်စုအရေအတွက်၈၀ ခန့်နှင့် တစ်နှစ်ဝင်ငွေပျဉ်းမျှ ၇ သိန်း ယာလုပ်ငန်းမှာမြေပဲ၊သီဟိုဠ်စိုက်ပျိုးပြီးဖရဲကိုရ်ဖန်ရံခါ အိမ်ထောင်စုအရေအတွက် ၇၅တစ်နှစ်ဝင်ငွေပျဉ်းမျှ ၅ သိန်းဝန်းကျင်ရရှိပါသည်။
- မွေးမြူရေးကိုနွား၊ကြက်၊ဝက်ကိုသာမွေးပြီးတနိုင်တပိုင်လောက်သာ မွေးသည် အိမ်ထောင်စု ၅၀ တစ်နှစ်ဝင်ငွေ ပျဉ်းမျှ ၃ သိန်း။ ဝင်ငွေထွက်ငွေမှာ တန်ခူးမှ တော်သလင်းအထိ ထွက်ငွေသာရှိ သီတင်းကျွတ်မှ နတ်တော်ထိ ဝင်ငွေ များစွာရရှိပါသည်။
- လက်လုပ်လက်စားများဟာ စိုက်ပျိုးရိတ်သိမ်းချိန်တွင် အဆင်ပြေပြီး ကျန်လများတွင် အဆင်မပြေပါ။ ရာသီပွဲတော်များအနေရသီတင်းကျွတ်လ ဆီမီးတထောင်၊ တပို့တွဲလပဋိပွဲနှင့် ထမင်းနဲ့ ပွဲများရှိပါသည်။

၂.၅။ ကျား၊မ ပင့်ကူအိမ်သုံးသပ်ခြင်း

ကျေးရွာအတွင်းရှိ အမျိုးသမီးများ၏ အခြေအနေကို နားလည် သဘောပေါက်စေရန်။

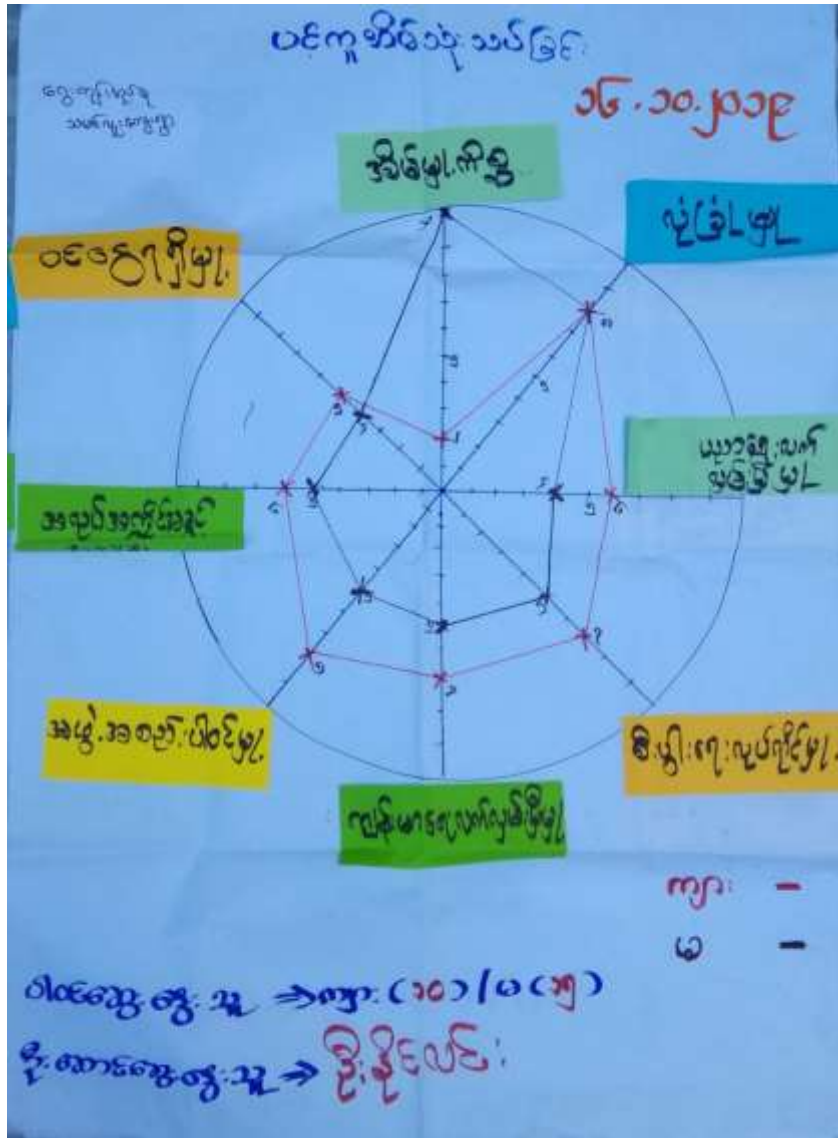

ဆွေးနွေးချက်နှင့် ဆန်းစစ်ချက်

- ရွာတွင် လုံခြုံမှု အားဖြင့် အမျိုးသား/အမျိုးသမီး တန်းတူရှိပြီး၊ ကျန်းမာရေး၊ ပညာရေးလက်လှမ်းမမှု၊ စီးပွားရေး၊ ပူးပေါင်းပါဝင်မှု၊ အလုပ်အကိုင်၊ ဝင်ငွေရရှိမှုတို့တွင် အမျိုးသမီးများထက် အမျိုးသားများက ပိုမိုဆောင်ရွက်နိုင်ပြီး၊
- အိမ်မှုကိစ္စ များမှာ အမျိုးသမီးများသာ လုပ်ဆောင်နေရပါသည်။ အမျိုးသမီးစွမ်းဆောင်မှုများ မြှင့်တင်နိုင်ရေး အတွက် အမျိုးသားများက အိမ်မှုကိစ္စ များမှာ ကူညီပြီး၊ လက်တွဲခေါ်ဆောင်နိုင်ပါက အမျိုးသမီး စွမ်းဆောင်ရည် မြင့်လာမည်။

၂.၆။ အဖွဲ့အစည်းအချိတ်ဆက်ပြု ဗင်းပုံစံသုံးသပ်ခြင်း

ကျေးရွာလူထုအား ၎င်းတို့ကျေးရွာအတွင်းရှိ အဓိကအုပ်စုများ၊ အဖွဲ့အစည်းများရှိနေမှုကို သိရှိစေရန်နှင့် ၎င်း အဖွဲ့အစည်းအုပ်စုများ ဆက်စပ်နေမှုကို သိရှိစေရန်။



**ဆွေးနွေးချက်နှင့် ဆန်းစစ်ချက်**

- ကျေးရွာအတွင်းအဖွဲ့အစည်းများတွင်မိခင်နှင့်ကလေးစောင့်ရှောက်ရေး၊လမ်းကော်မတီ၊ဂေါပက၊အုပ်ချုပ်ရေး အဖွဲ့များဖြစ်ပါသည်။
- ကျေးရွာပြင်ပရှိ အဖွဲ့အစည်းများ မှာ ကျေးလတ်ကျန်းမာရေးအဖွဲ့အစည်းများ၊ရေတံခွန် ငွေချီးအဖွဲ့၊သမ ဘဏ် စိုက်ဘဏ် ၊မြို့နယ်ထွေအုပ်ရုံးတို့နှင့် ချိတ်ဆက်မှုရှိပါသည်။

## ၃။ ဖောင်ပုံစံများ

၃.၁။ ပုံစံ-၁။ ကျေးရွာအခြေခံအချက်အလက်များ (ပထမနှစ်စက်ဝန်း)

ပုံစံ - ၁ - ၁ ကျေးရွာအခြေခံအချက်အလက်များ (Form FC 1)

လယ်ဥယျာဉ်များ၊ ကျေးရွာတစ်ရွာသို့၊ ပထမဆုံးစိုက်ပျိုးရေး အချက်အလက်များကို ကျေးရွာ အခြေခံအချက်အလက်များအား ကျေးရွာအချက်အလက်များကို မေဥပဒေ စီမံကိန်း စီမံကိန်းအရည်အသွေးကို စီမံကိန်းစီမံကိန်းအရည်အသွေးကို ညှိနှိုင်းပေးရန် များသော အားဖြင့် များသော အားဖြင့် ဖြစ်ပေါ်ရခြင်း ဖြစ်ပေါ်ရခြင်း သတင်းအချက်အလက်ပုံစံ၊ Tablets မှ တဆင့် ဖြည့်သွင်းရမည်။	လူထုစုစည်းမှုများသည် ဤအချက်အလက်များကို လူထုစုစည်းမှုများသည် လူထုစုစည်းမှုများသည်	
ကျေးရွာအခြေခံအချက်အလက် အမည် ၃၆၅၆	ကျေးရွာအခြေခံအချက်အလက် ဝန်ရံနံပါတ် ၇-၈၇၇၈၆၄၈၅၇၈၅	လူထုစုစည်းမှုများ၏ အမည်
မြို့နယ်/တိုင်း/နယ်/ပြည်နယ်	မြို့နယ်/တိုင်း/နယ်/ပြည်နယ်	ကျေးရွာ အမည်

လူဦးရေ	အိမ်ထောင်စု အရေအတွက်	ကိုးကွယ်သည့်ဘာသာ	အိမ်ထောင်စု အရေအတွက်
လူဦးရေ (၁) ၆၈၅	၁၆	ဘာသာ (၁) ဗုဒ္ဓဘာသာ	၁၆
လူဦးရေ (၂) _____		ဘာသာ (၂) _____	
လူဦးရေ (၃) _____		ဘာသာ (၃) _____	
လူဦးရေစုစု အရေအတွက်		ဘာသာစုစု အရေအတွက်	
မသိရှိသူများ အရေအတွက်များ (၆၅ နှင့် ၃၄ အထက်)	၄		
စစ်ဆေးရေး	၅၅		

	အမျိုးသား (အရေအတွက်)	အမျိုးသမီး (အရေအတွက်)
လူဦးရေ	၂၀၆	၂၂၆
လူဦးရေ (၁) ၆၈၅		
လူဦးရေ (၂) _____		
လူဦးရေ (၃) _____		
အခြား		
စစ်ဆေးရေး	၁၁၀	၁၆



(စ) ခရီးစဉ်အစော

(၁) ဤကဏ္ဍအောက်မှ ၎င်းကဏ္ဍအုပ်စုအောက်အထိ ခရီးစဉ်မည်ကားကားသနည်း? မိုင်-၁၂-ပေဒီပီ

(၂) ဤကဏ္ဍအုပ်စုအောက်အထိ သွားလာရပေးကြမည့်အခါနီး

မမြောက်မသွားသည့်အခါနီး ၂၀၀-၃၀၀ မော်တော်/မော်တော်ဆိုင်ကယ်/မမြောက်/လာ/မော်တော်ဆိုင်  
အမျိုး \_\_\_\_\_

မိရသည့်အခါနီး ၁-၀၀ မော်တော်/မော်တော်ဆိုင်ကယ်/မမြောက်/လာ/မော်တော်ဆိုင်  
အမျိုး \_\_\_\_\_

(ဆ) ဖတ်နိမ့်ကိုင်ဆိုင်ရာ သဘာဝပတ်ဝန်းကျင်

ဤကဏ္ဍအုပ်စု မေ့ကြိုခြင်းကိုတို့ သဘာဝပတ်ဝန်းကျင်ကုန်ပစ္စည်း ဖွဲ့စည်းထား  
၂ မှုပိုင်  ဖွဲ့စည်းခြင်း ဖွဲ့စည်းခြင်း

(ဇ) ကဏ္ဍအုပ်စု ဖွဲ့စည်းထားသော အဖွဲ့ အစည်းများ

လုပ်ငန်းပုံစံနိမ့်မတ်ဝင် ဤကဏ္ဍအုပ်စု ကဏ္ဍအုပ်စု ဖွဲ့စည်းထားသည့် အဖွဲ့ (တို့) ဖွဲ့စည်းထားသည့် (တို့) စီမံကိန်းရေးရာ  
ဖွဲ့စည်းထားသည့် အဖွဲ့ အစည်းများဖွဲ့စည်းထား

(၁) \_\_\_\_\_

(၂) \_\_\_\_\_

(ဈ) အခမဲ့အဖွဲ့အစည်းများ ဦးစီးဌာန (GAD) မှ ဖတ်နိမ့်ကိုင်ဆိုင်ခြင်း

ဤကဏ္ဍအုပ်စု အခမဲ့အဖွဲ့အစည်းများ ဦးစီးဌာန (GAD) မှ ဖတ်နိမ့်ကိုင်ဆိုင်ခြင်း ဖွဲ့စည်းထား

မရှိပါ  ဖွဲ့စည်းခြင်း

ကဏ္ဍအုပ်စုအောက်

အဖွဲ့ ဦးစီးဌာန

လက်မှတ်  ၀၄. ၂၀. ၁၀. ၂၀၁၉

လုပ်ငန်းပုံစံရေးရာ

အဖွဲ့ ဦးစီးဌာန

လက်မှတ်  ၀၄. ၂၀. ၁၀. ၂၀၁၉







10	അയ്യപ്പം	10
07	പുഴ	00
00	പുഴ	00
02	പുഴ	02
08	പുഴ	08
09	പുഴ	09
06	പുഴ	06
05	പുഴ	05
03	പുഴ	03
01	പുഴ	01
00	പുഴ	00

പുഴ

၁၀၀၇-၀-၇၇  
 ဦး  
 ဦး  
 ဦး  
 ဦး

မှတ်တမ်း	အချက်အလက်	အချက်အလက်	မှတ်တမ်း
၁	၁၀၀၇	၁၀၀၇	၁
၂	၁၀၀၈	၁၀၀၈	၂
၃	၁၀၀၉	၁၀၀၉	၃
၄	၁၀၁၀	၁၀၁၀	၄
၅	၁၀၁၁	၁၀၁၁	၅
၆	၁၀၁၂	၁၀၁၂	၆
၇	၁၀၁၃	၁၀၁၃	၇
၈	၁၀၁၄	၁၀၁၄	၈
၉	၁၀၁၅	၁၀၁၅	၉
၁၀	၁၀၁၆	၁၀၁၆	၁၀
၁၁	၁၀၁၇	၁၀၁၇	၁၁
၁၂	၁၀၁၈	၁၀၁၈	၁၂
၁၃	၁၀၁၉	၁၀၁၉	၁၃
၁၄	၁၀၂၀	၁၀၂၀	၁၄
၁၅	၁၀၂၁	၁၀၂၁	၁၅
၁၆	၁၀၂၂	၁၀၂၂	၁၆
၁၇	၁၀၂၃	၁၀၂၃	၁၇
၁၈	၁၀၂၄	၁၀၂၄	၁၈
၁၉	၁၀၂၅	၁၀၂၅	၁၉
၂၀	၁၀၂၆	၁၀၂၆	၂၀

၁၀၀၇-၀-၇၇ ဦး

၃.၄။ ပုံစံ-၁။ ကျေးရွာအခြေခံအချက်အလက်များ (ဒုတိယနှစ်စက်ဝန်း)

ပုံစံ - ၀ - ၁ ကျေးရွာအခြေခံအချက်အလက်များ (Form PC 1)

လက်ညွှန်ရွက်/ ကျေးရွာတစ်ရွာသို့ ပထမဆုံးပိတ်ဆက်ခေါ်သွားရောက်သောအခါ လူထုစည်းရုံးရေးမှူးသည် ကျေးရွာ ခေါင်းဆောင်များအား ကျေးရွာအချက်အလက်များကို မေတ္တာရပ်ခံ၍ တောင်းခံရသည်။ ဤအချက်အလက်များကို စီမံကိန်း ဖိတ်ဆက်အစည်းအဝေးပတ်ပတ်တော်တောင်းခံရမည်။ စီမံကိန်းပိတ်ဆက်အစည်းအဝေးတွင် လူထုစည်းရုံးရေးမှူးသည် ဤအချက်အလက်များအား စစ်ဆေးပြီး မှန်ကန်အောင် ပြုလုပ်ရမည်။ ပြီးနောက်တွင် လူထုစည်းရုံးရေးမှူးမှ သတင်းအချက်အလက်ထဲသို့ Tablets မှ စာဆင့် ဖြည့်သွင်းရမည်။			
ကျေးရွာခေါင်းဆောင် အမည်	ကျေးရွာခေါင်းဆောင်၏ ဖုန်းနံပါတ်	လူထုစည်းရုံးရေးမှူး၏အမည်	
<b>ဒေါ်အေးမျိုး</b>	<b>၀၇၇၈၅၄၈၅၇၈၅</b>	<b>လအာအောင်</b>	
ပြည်နယ်တိုင်းဒေသကြီး	မြို့နယ်	ကျေးရွာအုပ်စု	ကျေးရွာ
ပဲခူး	သီပေါ	ရွှေလှိုင်	ဝင်းဇော်

က။ လူဦးရေ

လူမျိုးစု	အိမ်ထောင်စုအရေအတွက်	ကိုးကွယ်သည့်ဘာသာ	အိမ်ထောင်စုအရေအတွက်
လူမျိုးစု (၁)-----	124	ဘာသာ(၁)-----	124
လူမျိုးစု (၂)-----		ဘာသာ(၂)-----	
လူမျိုးစု (၃)-----		ဘာသာ(၃)-----	
လူမျိုးစုရော-----		ဘာသာရော-----	
အခြား			
	အရေအတွက်		
မသန်စွမ်းသူများ	6		
သက်ကြီးရွယ်အိုများ (၆၅ နှစ် နှင့် အထက်)	56		
စစ်ဘေးရှောင်	0		

	အမျိုးသား(အရေအတွက်)	အမျိုးသမီး(အရေအတွက်)	စုစုပေါင်းအရေအတွက်
လူဦးရေ			
လူမျိုးစု (၁).....	182	295	407
လူမျိုးစု (၂).....			
လူမျိုးစု (၃).....			
အခြား			
ပေါင်းစေ့အရေအတွက်	110	14	124

(ခ) အခြေခံအဆောက်အအုံ အသုံးအဆောင်များ

စာသင်ကျောင်း	အမှတ် ဖြစ်ပါ	ကျန်းမာရေး	အမှတ် ဖြစ်ပါ	ဘာသာရေးအဆောက် အအုံများ	အမှတ် ဖြစ်ပါ
အထက်တန်းကျောင်း	<input type="checkbox"/>	စေးရုံ	<input checked="" type="checkbox"/>	စေတီ	<input checked="" type="checkbox"/>
အလယ်တန်းကျောင်း	<input type="checkbox"/>	ကျန်းမာရေးဌာန	<input checked="" type="checkbox"/>	ဘုန်းကြီးကျောင်း	<input checked="" type="checkbox"/>
မူလတန်းကျောင်း	<input checked="" type="checkbox"/>	ကျန်းမာရေးဌာနခွဲ	<input type="checkbox"/>	ဟိန္ဒူဘုရားကျောင်း	<input type="checkbox"/>
မူကြိုကျောင်း	<input type="checkbox"/>	စေးပေးခန်း	<input type="checkbox"/>	ရေစိုက်ယာဉ်ကျောင်း	<input type="checkbox"/>
အခြား	<input type="checkbox"/>	အခြား	<input type="checkbox"/>	ဇလီ	<input type="checkbox"/>
				အခြား	<input type="checkbox"/>
မှတ်ချက်		မှတ်ချက်		မှတ်ချက်	

ကျွမ်းကျင်သူများမှတ်တမ်း (ကျေးရွာတွင်နေထိုင်သော သို့မဟုတ်  
 ဟခြားရွာမှလာရောက်သောကျွမ်းကျင်သူများ)

(၁) စာသင်ကျောင်း			(၂) ကျန်းမာရေး			(၃) လက်မှုပညာရှင်		
	ရွာတွင်နေထိုင်သူ	အခြားရွာမှလာသူ		ရွာတွင်နေထိုင်သူ	အခြားရွာမှလာသူ		ရွာတွင်နေထိုင်သူ	အခြားရွာမှလာသူ
ပုလဲတန်းပြဆရာ/မ	<input checked="" type="checkbox"/>	<input checked="" type="checkbox"/>	ဆရာလန်	<input type="checkbox"/>	<input type="checkbox"/>	လက်သမား	<input checked="" type="checkbox"/>	<input type="checkbox"/>
အထက်တန်းပြဆရာ/မ	<input type="checkbox"/>	<input type="checkbox"/>	လက်ဆောက်ကျွန်းမာရေးပျား	<input checked="" type="checkbox"/>	<input type="checkbox"/>	ပန်းရုံ	<input checked="" type="checkbox"/>	<input type="checkbox"/>
အလယ်တန်းပြဆရာ/မ	<input type="checkbox"/>	<input type="checkbox"/>	အမျိုးသမီးကျွန်းမာရေးဆရာမ	<input type="checkbox"/>	<input type="checkbox"/>	လျှပ်စစ်ကျွမ်းကျင်ပီးသမား	<input checked="" type="checkbox"/>	<input type="checkbox"/>
ပုလဲပြဆရာ/မ	<input type="checkbox"/>	<input type="checkbox"/>	သားဖွားဆရာမ	<input type="checkbox"/>	<input type="checkbox"/>	ဖျော်ကဲသွယ်သူ	<input type="checkbox"/>	<input type="checkbox"/>
အခြား	<input type="checkbox"/>	<input type="checkbox"/>	ပြည်သူ့ကျန်းမာရေးလုပ်သား	<input checked="" type="checkbox"/>	<input type="checkbox"/>	ကော်ပြင်ဆရာ	<input type="checkbox"/>	<input type="checkbox"/>
မှတ်ချက်				မှတ်ချက်				မှတ်ချက်

(ဃ) ကျေးရွာသို့ ရောက်ရှိနိုင်သည့်လမ်းအခြေအနေ / ကျေးရွာတစ်ရွာသည် ၎င်း၏ကျေးရွာအုပ်စုနှင့် ဆက်သွယ်ထားသော လမ်းအခြေအနေ(အောက်ပါတို့ကိုရိုင်းပါ)

ကျောက်ကြမ်းလမ်း      ကတ္တရာလမ်း      ကွန်ကရစ်လမ်း      မော်တော်ဆိုင်ကယ်လမ်း  
 ကျောက်ခင်းလမ်း      မြေသားလမ်း      လှသွားလမ်း      အခြား ရေဖျော်စက်

(င) ကျေးရွာဖွံ့ဖြိုးမှုစီမံချက်

(၁) လူထုဗဟိုပြုစီမံကိန်းမစတင်မီ ဤကျေးရွာတွင်ကျေးရွာဖွံ့ဖြိုးမှုစီမံချက်ရှိခဲ့ပါသလား?

ရိုင်းပါ

ရှိပါသည်/မရှိပါ/မသိပါ

(၂) ရှိခဲ့ပါလျှင် ဤစီမံချက်ကို မည်သည့် ခုနှစ်တွင်ပြင်ဆင်ခဲ့ပါသနည်း?

နှစ်-----/မသိပါ

(၃) ဤစီမံချက်ကို မြို့နယ်မှအတည်ပြုခဲ့ပါသလား?

ပြုခဲ့ပါသည်/မပြုခဲ့ပါ /မသိပါ

(ဂ) ခရီးအကွာအဝေး

(၁) ဤကျေးရွာ၏ပတ်ဝန်းကျင်ကျေးရွာအုပ်စု၏ပတ်ဝန်းကျင်ပိုင်ဆိုင်မှုကဏ္ဍပေးသနည်း? မိုင် ၁...../မ.ဝ.ပ

(၂) ဤကျေးရွာမှ သစ်ကျေးရွာအုပ်စုပတ်ဝန်းကျင်အထိသွားလာရာတွင်ကြာမြင့်သည့်အချိန်

ခြောက်သွေ့ရာသီတွင်ကြာချိန် ၀၀:၁၅.....ထက်လာရုံ/မော်တော်ဆိုင်ကယ်/ခြေလျှင်/လား/မော်တော်ဘုတ်/

အခြား.....

မိုးရာသီတွင်ကြာချိန် ၀၀:၂၅.....ထက်လာရုံ/မော်တော်ဆိုင်ကယ်/ခြေလျှင်/လား/မော်တော်ဘုတ်/

အခြား.....

(ဃ) ပတ်ဝန်းကျင်ဆိုင်ရာသဘာဝဘေးအန္တရာယ်

ဤကျေးရွာတွင်ကြေးခြင်းကဲ့သို့ သဘာဝဘေးအန္တရာယ်ကွေ့ရောက်မှုခြင်း ရှိပါသလား။

မရှိပါ  ရှိပါသည် ရှိလျှင်ဖော်ပြပါ ဒူးရွာ ၈/၆/၉၈/၁၉

(င) ကျေးရွာတွင် ခွဲစည်းထားသော အဖွဲ့အစည်းများ

လူထုပတ်ဝန်းကျင်စီမံကိန်းမတိုင်မီ ဤကျေးရွာတွင် ကျေးရွာခွဲခြားရေးအတွက် အစိုးရ(သို့)ရွာသားများကိုယ်တိုင်(သို့) စီမံကိန်းတပ်စုမှ ခွဲစည်းထားသည့် အဖွဲ့အစည်းများရှိပါသလား။

(၁) .....

(၂) .....

(ဇ) အထွေထွေအုပ်ချုပ်ရေး ဦးစီးဌာန (GAD) မှ မှတ်တမ်းတင်ထားခြင်း

ဤကျေးရွာသည် အထွေထွေအုပ်ချုပ်ရေး ဦးစီးဌာန (GAD) မှ မှတ်တမ်းတင်ထားမှု ရှိပါသလား။

မရှိပါ  ရှိပါသည်

ကျေးရွာခေါင်းဆောင်

အမည် ဒွီမေမျိုး

လက်မှတ် [၁၉/၂/၉၈] ခန့် ၁၆.၁၀.၁၇

လူထုစည်းရုံးရေးမှူး

အမည် ဒေါ်ခင်မာမာ

လက်မှတ် [Signature] ခန့် ၁၆.၁၀.၁၇





၃.၃။ ပုံစံ-၃။ ကျေးရွာဖွံ့ဖြိုးရေးဦးစားပေးအစီအစဉ် (ဒုတိယနှစ်စက်ဝန်း)

ပုံစံ - ၈-၃ ကျေးရွာဖွံ့ဖြိုးရေး ဦးစားပေးအစီအစဉ် (Form PC 3)

လမ်းညွှန်မှုကိ်း အဆင့်(၃)ကျေးရွာဖွံ့ဖြိုးရေးအစဉ်အဆင့်အားဖြင့် ဆုံးသောအခါ ကျေးရွာစီမံကိန်း အထောက်အကူပြု ကော်မတီသည် လူထုစည်းရုံးရေးမှူးအကူအညီဖြင့် ဤပုံစံကိုပြည့်စုံအောင် ဖြည့်သွင်းရမည်။				
လူထုစည်းရုံးရေးမှူး/ဝန်ထမ်း အမည် <u>ဒေါ်ခင်စာထွန်း / ဦးခင်မင်းထွန်း</u>				
နေ့စွဲ <u>16.10.19</u>		စက်ဝန်းအား အမှတ်ခြစ်ပေး (✓) <input type="checkbox"/> စက်ဝန်း(၁) <input checked="" type="checkbox"/> စက်ဝန်း(၂) <input type="checkbox"/> <input type="checkbox"/> စက်ဝန်း(၃) <input type="checkbox"/> စက်ဝန်း(၄) <input type="checkbox"/>		
ပြည်နယ်/တိုင်း	မြို့နယ်	ကျေးရွာအုပ်စု	ကျေးရွာ	သမင်္ဂမ္ပ
<u>ပဲခူး</u>	<u>သီပေါ</u>	<u>ရွှေလှိုင်</u>	<u>ရွှေလှိုင်</u>	<u>သမင်္ဂမ္ပ</u>

က။ အခက်အခဲအတားအဆီးများအားဆေးရွေးခြင်း - ယခုလက်ရှိအခြေအနေတွင်ဤကျေးရွာဖွံ့ဖြိုးတိုးတက်ရေးအတွက် အဓိကအခက်အခဲအတားအဆီးများသည် မည်သည်များဖြစ်ပါသနည်း။ (အမျိုးသား/သမီး အနည်းဆုံးအခက်အခဲ ၅ ခုစီဖော်ပြပါ)

အုပ်စုဖွဲ့ ဆေးရွေးမှုများမှ တင်ပြသောအခက်အခဲအတားအဆီးများ	
ရွာတွင်းလမ်းမကောင်းသည်အတွက် သွားလာရေး ဖြစ်ပျက်နေခြင်း။ <u>ကျေးရွာအုပ်စုတွင် လမ်းမမရှိခြင်း။</u>	<input type="checkbox"/> ကျား <input type="checkbox"/> မ <input type="checkbox"/> ကျား+မ
ရွာပြင်ပလမ်းမကောင်း သည်အတွက် သွားလာရေး ဖြစ်ပျက်နေခြင်း။	<input type="checkbox"/> ကျား <input type="checkbox"/> မ <input type="checkbox"/> ကျား+မ
ခရီးမကောင်းခြင်းသည် အတွက် အခက်အခဲအတားအဆီးများ ဖြစ်ပျက်နေခြင်း။	<input type="checkbox"/> ကျား <input type="checkbox"/> မ <input type="checkbox"/> ကျား+မ
မူပိုင်ခွင့်မရှိခြင်းသည် အတွက် အခက်အခဲအတားအဆီးများ ဖြစ်ပျက်နေခြင်း။	<input type="checkbox"/> ကျား <input type="checkbox"/> မ <input type="checkbox"/> ကျား+မ
ရွာတွင်းရေအခက်အခဲသည် ရေသောက်ရန်အတွက် ခက်ခဲခြင်း။	<input type="checkbox"/> ကျား <input type="checkbox"/> မ <input type="checkbox"/> ကျား+မ
အထက်ဖွဲ့ဝင် ကျား/မ နည်းပါးခြင်းအတွက် အခက်အခဲအတားအဆီးများ ဖြစ်ပျက်နေခြင်း။	<input type="checkbox"/> ကျား <input type="checkbox"/> မ <input type="checkbox"/> ကျား+မ
စိုက်ပျိုးရေး ဝင်ရောက်မှု နည်းပါးခြင်းသည် အတွက် အခက်အခဲအတားအဆီးများ ဖြစ်ပျက်နေခြင်း။	<input type="checkbox"/> ကျား <input type="checkbox"/> မ <input type="checkbox"/> ကျား+မ
	<input type="checkbox"/> ကျား <input type="checkbox"/> မ <input type="checkbox"/> ကျား+မ
	<input type="checkbox"/> ကျား <input type="checkbox"/> မ <input type="checkbox"/> ကျား+မ
	<input type="checkbox"/> ကျား <input type="checkbox"/> မ <input type="checkbox"/> ကျား+မ
	<input type="checkbox"/> ကျား <input type="checkbox"/> မ <input type="checkbox"/> ကျား+မ

ပျော်မှုနှင့်ပြုပေး- နောင်လာမည့် ( ၅ ) နှစ် အတွင်း ကျေးရွာဖွံ့ဖြိုးရေး ပျော်မှုနှင့်လျာထားချက်များအား တင်ပြပါ။

အုပ်စုဖွဲ့ထွေးခြင်းများမှ တင်ပြသောပျော်မှုနှင့်ချက်များ	
ဘွားယူရေးနှင့်ကုန်ပစ္စည်းများသယ်ယူပို့ဆောင်ရာတွင်အဆင်ပြေစေရန်အတွက် စီမံကိန်းကောင်ရွယ်ချက်ဖြင့်	၀ ကျား ၀၂၀ ကျား+ ၂၀
ဘွားယူရေးအဆင်ပြေစေရန်အတွက်စီမံကိန်းကောင်ရွယ်ချက်ဖြင့်	၀ ကျား ၀၂၀ ကျား+ ၂၀
အဆင်ပြေစေရန်အတွက်အဆင်ပြေစေရန်အဆင်ပြေစေရန်	၀ ကျား ၀၂၀ ကျား+ ၂၀
အဆင်ပြေစေရန်အတွက်အဆင်ပြေစေရန်အဆင်ပြေစေရန်	၀ ကျား ၀၂၀ ကျား+ ၂၀
ကျေးပေးဝေငွေများအတွက်အဆင်ပြေစေရန်အတွက်	၀ ကျား ၀၂၀ ကျား+ ၂၀
အဆင်ပြေစေရန်အတွက်အဆင်ပြေစေရန်အဆင်ပြေစေရန်	၀ ကျား ၀၂၀ ကျား+ ၂၀
အဆင်ပြေစေရန်အတွက်အဆင်ပြေစေရန်အဆင်ပြေစေရန်	၀ ကျား ၀၂၀ ကျား+ ၂၀
အဆင်ပြေစေရန်အတွက်အဆင်ပြေစေရန်အဆင်ပြေစေရန်	၀ ကျား ၀၂၀ ကျား+ ၂၀
အဆင်ပြေစေရန်အတွက်အဆင်ပြေစေရန်အဆင်ပြေစေရန်	၀ ကျား ၀၂၀ ကျား+ ၂၀
အဆင်ပြေစေရန်အတွက်အဆင်ပြေစေရန်အဆင်ပြေစေရန်	၀ ကျား ၀၂၀ ကျား+ ၂၀
အဆင်ပြေစေရန်အတွက်အဆင်ပြေစေရန်အဆင်ပြေစေရန်	၀ ကျား ၀၂၀ ကျား+ ၂၀

၈။ လူထုစီမံကိန်း၏ လာမည့် ( ၄ ) နှစ်အတွက် အကျုံးဝင်သော ဦးစားပေး ဖွံ့ဖြိုးတိုးတက်မှု လုပ်ငန်း အစီအစဉ်များအားဖော်ပြပါ။

ဦးစားပေးအဆင့်	ကျေးရွာအတွက် ဦးစားပေး ဖွံ့ဖြိုးတိုးတက်မှု လုပ်ငန်းစဉ်များ	အဆိုပြုသူ (ကျား၊ မ၊ ကျား+မ)	အခန်းကဏ္ဍ	ခန့်မှန်း ကုန်ကျစရိတ်	အကျုံးဝင်စားခွင့်ရှိသူ ခန့်မှန်းခြေအရေအတွက်		
					ကျား	မ	ပေါင်း
၁	ရွာတွင်း မြေဖွဲ့ပေးခြင်းနှင့် အဆင်ပြေစေရန်	ကျား+မ	ယာယီအိမ်ရာများ		182	225	407
၂	ရွာပြင်ယာယီ (မြေဖွဲ့)	ကျား+မ	"		182	225	407
၃	ခရီးစဉ်ဆောင်	ကျား+မ	ကျေးရွာအတွက်		182	225	407
၄	အဆင်ပြေစေရန်	ကျား+မ	ရေ၊ နေ၊ လေ		182	225	407
၅	ကျေးပေးဝေငွေများအတွက်အဆင်ပြေစေရန်	ကျား+မ	ကျေးပေးဝေငွေများ		182	225	407
၆							
၇							

၁။ လူထုဝန်ထမ်း၏ လာမည့် (၄) နှစ်အတွက် အကျိုးပေးပေးသော ဦးစားပေး ဖွံ့ဖြိုးတိုးတက်မှု လုပ်ငန်း အစီအစဉ်များအားဖော်ပြပါ။

အဆင့်	ကျေးဇူးအတွက် ဦးစားပေး ဖွံ့ဖြိုး တိုးတက်မှု လုပ်ငန်းစဉ်များ	အဆိုပြုသူ (အမျိုးသားများ/ အမျိုးသမီးများ/ အမျိုးသား+ အမျိုးသမီး)	အခန်းကဏ္ဍ
၁	ဆယ်စာသင်တန်း	အမျိုးသမီး	Livelihoods
၂	မေတ္တိဗျာဓိဇာနည်သင်တန်း	အမျိုးသား+အမျိုးသမီး	Livelihoods
၃			
၄			
၅			
၆			

မောင်းဆောင်၊ ကျေးဇူးဝန်ထမ်းအထောက်အကူပြုစကော့စီတီပုလဲတည်ရှိသည်။

အမည် ဦးမြင့်မြိုင် လက်မှတ် မြင့်မြိုင် ၀၄.၉ 16.10.19

# ၄။ ကျေးရွာစီမံကိန်းအထောက်အကူပြု ကော်မတီဝင်များစာရင်း

ကျေးရွာအုပ်စု - ဝွေးကုန်း

ကျေးရွာ - သမင်လူး

စဉ်	အမည်	ဘာသာ	ကျား/မ	ရာထူးတာဝန်
၁	ဦးမြင့်လှိုင်	ဗုဒ္ဓ	ကျား	ကျေးရွာစီထောက်ဥက္ကဋ္ဌ
၂	ဒေါ်အေးစန်း	ဗုဒ္ဓ	မ	ကျေးရွာစီထောက်ဥက္ကဋ္ဌ
၃	ဦးသန်းလွင်	ဗုဒ္ဓ	ကျား	ဝယ်ယူရေးဆပ်ကော်မတီအဖွဲ့ခေါင်းဆောင်
၄	ဒေါ်နွယ်နွယ်စမ်း	ဗုဒ္ဓ	ကျား	ဝယ်ယူရေးဆပ်ကော်မတီ
၅	ဒေါ်သက်ချိုဝင်း	ဗုဒ္ဓ	မ	ဝယ်ယူရေးဆပ်ကော်မတီ
၆	ဦးမြင့်နိုင်	ဗုဒ္ဓ	ကျား	စောင့်ကြည့်ကြီးကြပ်ရေးဆပ်ကော်မတီ
၇	ဒေါ်စိုးငွေ	ဗုဒ္ဓ	ကျား	စောင့်ကြည့်ကြီးကြပ်ရေးဆပ်ကော်မတီ
၈	ဒေါ်ယမင်းအောင်	ဗုဒ္ဓ	မ	စောင့်ကြည့်ကြီးကြပ်ရေးဆပ်ကော်မတီ
၉	ဒေါ်မျိုးမျိုးသွင်	ဗုဒ္ဓ	မ	ပြုပြင်ထိန်းသိမ်းရေးဆပ်ကော်မတီ
၁၀	ဦးအုန်းလှိုင်	ဗုဒ္ဓ	ကျား	ပြုပြင်ထိန်းသိမ်းရေးဆပ်ကော်မတီ
၁၁	ဒေါ်အိအိထွန်း	ဗုဒ္ဓ	မ	ပြုပြင်ထိန်းသိမ်းရေးဆပ်ကော်မတီ
၁၂	ဦးကျော်ဝင်း	ဗုဒ္ဓ	ကျား	ဝေဖန်အကြံပြုတိုင်ကြားရေးတာဝန်ခံ
၁၃	ဒေါ်ခင်အေးမြင့်	ဗုဒ္ဓ	မ	ဝေဖန်အကြံပြုတိုင်ကြားရေးတာဝန်ခံ
၁၄	ဦးကျော်စွာဝင်း	ဗုဒ္ဓ	ကျား	ကျေးရွာစေတနာဝန်ထမ်း
၁၅	ဒေါ်နွဲ့နွဲ့မူ	ဗုဒ္ဓ	မ	ကျေးရွာစေတနာဝန်ထမ်း
၁၆	ဦးသက်နိုင်	ဗုဒ္ဓ	ကျား	ကျေးရွာငွေစာရင်းကိုင်



# ၅။ ကျေးရွာအစည်းအဝေးမှတ်တမ်းများ

အစည်းအဝေးမှတ်တမ်း ( \_\_\_ / ၂၀၁၉ ) မက်ဂန်း - ၂

ဝဏ္ဏဇာတ် ကျေးရွာ      ဝဏ္ဏဇာတ် ကျေးရွာအုပ်စု      ရက်စွဲ - 16 / 10 / 19

နေရာ	အချိန်	တက်ရောက်သူ
ဦးမြင့်မြင့်အိမ်ရွာ	၁:၀၀	ကျား ( ၃၅ )    မ ( ၂၅ )    ပေါင်း ( ၆၀ )

၁။ အစည်းအဝေးရည်ရွယ်ချက်

ထောင်မှူးနှင့် ဝဏ္ဏဇာတ် ဦးမြင့်မြင့်အိမ်ရွာ ရုံးပိုင်ဆိုင်မှု  
 စီမံခန့်ခွဲထုတ်ဖော်ခြင်း၊ စီမံကိန်းအခြေအနေအထားကို နားလည်စေရန်။

---

၂။ ဆွေးနွေးချက်

( ၁:၀၀ ) နာရီ တွင် စတင်ခဲ့ပါသည်။ ရက်စိရပ်ထုတ်ဖော်

မှ အစည်းအဝေးအကြောင်းကို ဝဏ္ဏဇာတ် ဝဏ္ဏဇာတ်အုပ်စု အဖွဲ့ဝင်များက  
 ပြောခဲ့ပြီး စီမံကိန်းရည်ရွယ်ချက်ကို ဖြေဆိုခဲ့ပါသည်။ စီမံကိန်းအခြေအနေ  
 ပြန်လည် ဖြစ်ပေါ်သည်။ ယခုအခါ စီမံကိန်းအခြေအနေအထားကို နားလည်  
 စေရန်အတွက် ဝဏ္ဏဇာတ်အုပ်စု အဖွဲ့ဝင်များက ဝဏ္ဏဇာတ်အုပ်စုအဖွဲ့ဝင်များ  
 ချီးမြှင့်ပေးခဲ့ပါသည်။ ကျား ၂၅ နေရာ အဖွဲ့ဝင် ( ၂၅ ) ယောက် ပါဝင်ဆွေးနွေးခဲ့ပါ  
 သည်။ ဝဏ္ဏဇာတ်အုပ်စုအဖွဲ့ဝင်များ ပါဝင်ဆွေးနွေးခဲ့ပါသည်။ အစည်းအဝေး  
 အကြောင်း ပြောခဲ့ပါသည်။ ဝဏ္ဏဇာတ်အုပ်စု ဝဏ္ဏဇာတ်အုပ်စု အဖွဲ့ဝင်များ  
 ကို ဖြေဆိုခဲ့ပါသည်။

အစည်းအဝေးကို အောင်မြင်စွာ ပြီးစီးခဲ့ပါသည်။

၃။ ဆုံးဖြတ်ချက်

အချုပ်အခြာမှု စီမံကိန်းများနှင့် နေရာတွင် အားအေးစနစ် ၄ ဦး

၂။ ဝေဖန်အင်္ဂါပစ္စည်းများ နေရာတွင် အားအေးစနစ်

အချုပ်အခြာမှု စီမံကိန်းများနှင့် နေရာတွင် ဦးစီးဌာနများ ၁၅

ပစ္စည်းကိစ္စ: ပြင်ဆင်ပစ္စည်းကိစ္စ: ဆောင်ရွက်ပါသည်။

ဦးစီးဌာန: အစိုးရအဖွဲ့များနှင့် (အကျိုးဝင်)

၁။ စွဲတွင် ပြင်ဆင်ပစ္စည်း (အောက်ဖော်ပြပါအတိုင်း ဖြစ်)

၂။ စွဲတွင် ပြင်ဆင်ပစ္စည်း

၃။ ကျွေးမွေးရေးစနစ်

၄။ အချုပ်အခြာမှု

၅။ အချုပ်အခြာမှု စီမံကိန်းများနှင့် နေရာတွင်

အကျိုးဝင်

၆။ အချုပ်အခြာမှု စီမံကိန်းများနှင့် နေရာတွင်

၇။ ပြင်ဆင်ပစ္စည်းကိစ္စ: ဆောင်ရွက်ပါသည်။

မှတ်တမ်းတင်သူ

လက်မှတ် *[Signature]*  
အမည် အောင်စောထွန်း  
ရာထူး CF

# ၆။ ကဏ္ဍအလိုက်ဦးစားပေးဖွံ့ဖြိုးရေးလုပ်ငန်းစဉ်များ

ကဏ္ဍအလိုက်လုပ်ငန်းအနှစ်ချုပ်စာယာ

ကဏ္ဍ	စဉ်	လုပ်ငန်းအမျိုးအစား	အဆိုပြုသူ (အမည်အတို)		ခုနှစ်	ထောက်ပံ့မှု အဖွဲ့အစည်း (သို့) ဌာန	မှတ်ချက်
			ကျား	မ			
အခြေခံအဆောက်အအုံ (အခြေခံအဆောက်အအုံ)	၁	ပွဲကွင်း၊ ငါးဖိုလမ်းနှင့် အုတ်ရေအိမ်		✓	၂၀၁၄	၂၀၁၄	
	၂	အုတ်ရေအိမ်		✓	၂၀၁၄	၂၀၁၄	
	၃	ပျံစင်မီး		✓			
	၄	ခါးစတား		✓			
	၅	ရေပေးစနစ်		✓			
အခြေခံအဆောက်အအုံ (အခြေခံအဆောက်အအုံ)							
အခြေခံအဆောက်အအုံ (အခြေခံအဆောက်အအုံ)							
အခြေခံအဆောက်အအုံ (အခြေခံအဆောက်အအုံ)							
အခြေခံအဆောက်အအုံ (အခြေခံအဆောက်အအုံ)	၆	ဆယ်ပြာသစ်တူး		✓			
	၇	ခါးစတား၊ ခါးစတား၊ ရေပေးစနစ်		✓			
အခြေခံအဆောက်အအုံ (အခြေခံအဆောက်အအုံ)							