

ပြည်ထောင်စု သမ္မတမြန်မာနိုင်ငံတော် အစိုးရ

စိုက်ပျိုးရေး၊ မွေးမြူရေးနှင့်ဆည်မြောင်းဝန်ကြီးဌာန

ကျေးလက်ဒေသဖွံ့ဖြိုးတိုးတက်ရေး ဦးစီးဌာန

တနင်္သာရီမြို့နယ်



လူထုဗဟိုပြု စီမံကိန်း

National Community Driven Development Project

(NCDDP)ကျေးရွာဖွံ့ဖြိုးရေး အစီအစဉ်

Village Development Plan (VDP)



အနောက်သမီးလှကျေးရွာ၊ ဘန်လောကျေးရွာအုပ်စု

၂၀၁၇ ခုနှစ်

တနင်္သာရီမြို့နယ်

အနောက်သမီးလှကျေးရွာ၊ ဘန်လောကျေးရွာအုပ်စု၊ တနင်္သာရီမြို့နယ်

မာတိကာ

၁။	မြို့နယ်မြေပုံ	၃
၂။	ကျေးရွာအုပ်စုပြမြေပုံ (တည်နေရာ)	၄
၃။	အုပ်စုတွင်ပါဝင်သောကျေးရွာများစာရင်း	၅
၄။	ကျေးရွာအခြေခံအချက်အလက်များ	၆
၅။	လူထုပူးပေါင်းပါဝင်သော လူမှုဆန်းစစ်ခြင်းနှင့် အကဲဖြတ်ခြင်းလုပ်ငန်းစဉ် (PSA/PRA) အကျဉ်းချုပ်ဇယား	၇/၈
၆။	ကျေးရွာဖွံ့ဖြိုးရေးအစီအစဉ်အတွက်အသုံးပြုခဲ့သော PRA tools များနှင့် တစ်ခုချင်းစီ အတွက် သုံးသပ်ချက်များ	၉/၂၆
၇။	ကျေးရွာအချက်အလက်(ပုံစံ-၁)၊ ပထမအကြိမ်အစည်းအဝေးမှတ်တမ်း	၂၇- ၃၀
၈။	စီမံကိန်းစက်ဝန်းအချိန်ဇယား(ပုံစံ-၂)	၃၁
၉။	ကျေးရွာဖွံ့ဖြိုးရေးဦးစားပေးအစီအစဉ်(ပုံစံ-၃)၊ ဒုတိယအကြိမ်အစည်းအဝေးမှတ်တမ်း	၃၂/ ၃၆
၁၀။	ကျေးရွာအုပ်စုစီမံကိန်းလုပ်ငန်းခွဲရွေးချယ်ခြင်း(ပုံစံ-၄)၊ အုပ်စုအစည်းအဝေးမှတ်တမ်း	၃၇/ ၃၈
၁၁။	ကော်မတီဝင်များ ရွေးချယ်ခြင်းနှင့် ကျေးရွာဖွံ့ဖြိုးရေး အစီအစဉ်ဆောင်ရွက်မှု မှတ်တမ်းဇာတ်ပုံများ	၃၉
၁၂။	ကျေးရွာကော်မတီဝင်များစာရင်း	၄၀
၁၃။	ကျေးရွာအုပ်စုကော်မတီဝင်များစာရင်း	၄၁
၁၄။	ဦးစားပေးကဏ္ဍအလိုက် လုပ်ငန်းများ အကျဉ်းချုပ်	၄၂

၁။ တနင်္သာရီမြို့နယ်ပြ မြေပုံ

တနင်္သာရီမြို့နယ်၊ ကျေးရွာအုပ်စုများပြမြေပုံ

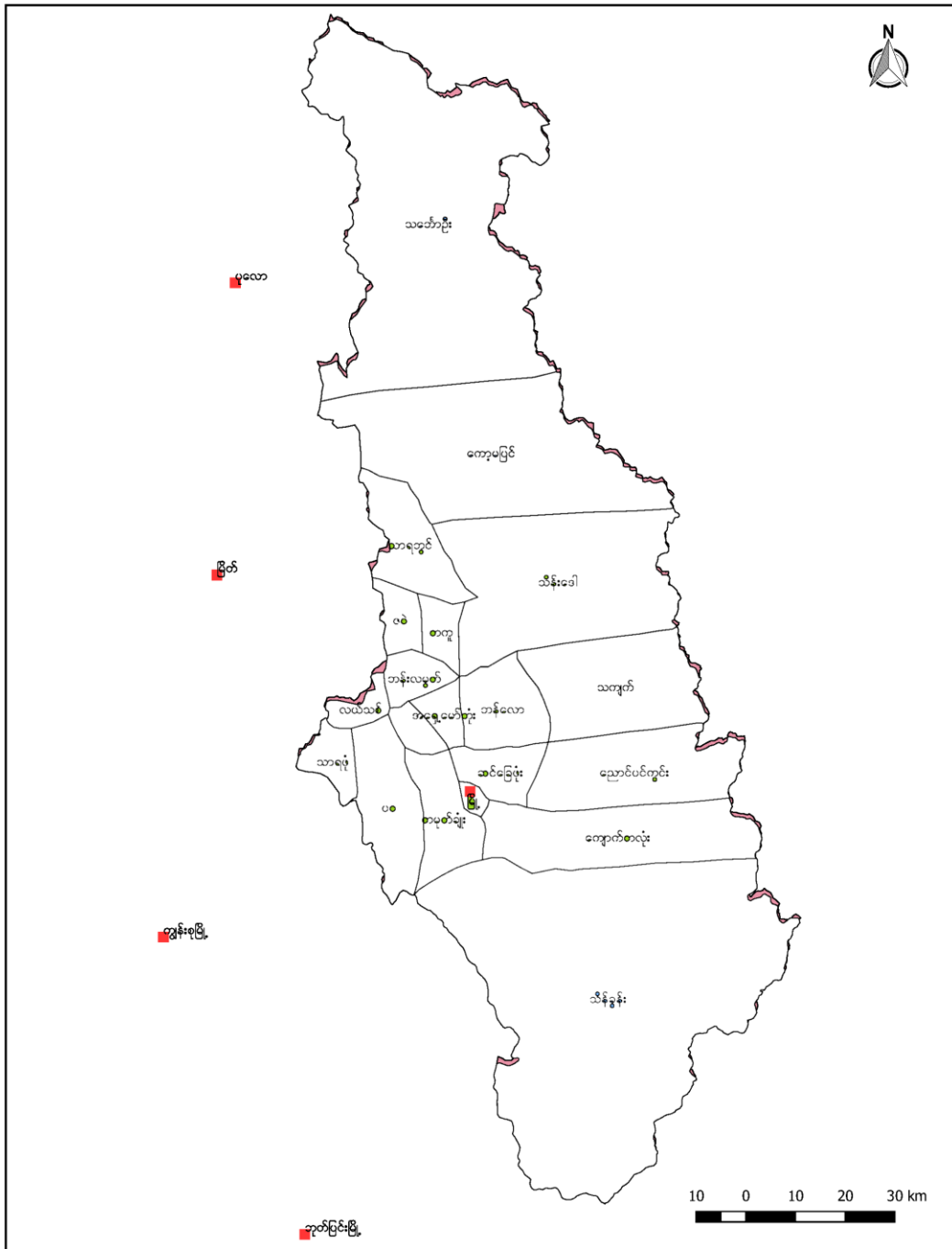

အနောက်သမီးလှကျေးရွာ၊ ဘန်လောကျေးရွာအုပ်စု၊ တနင်္သာရီမြို့နယ်

၂။ ဘန်လောကျေးရွာအုပ်စု ပြင်ဆင်ခြင်း

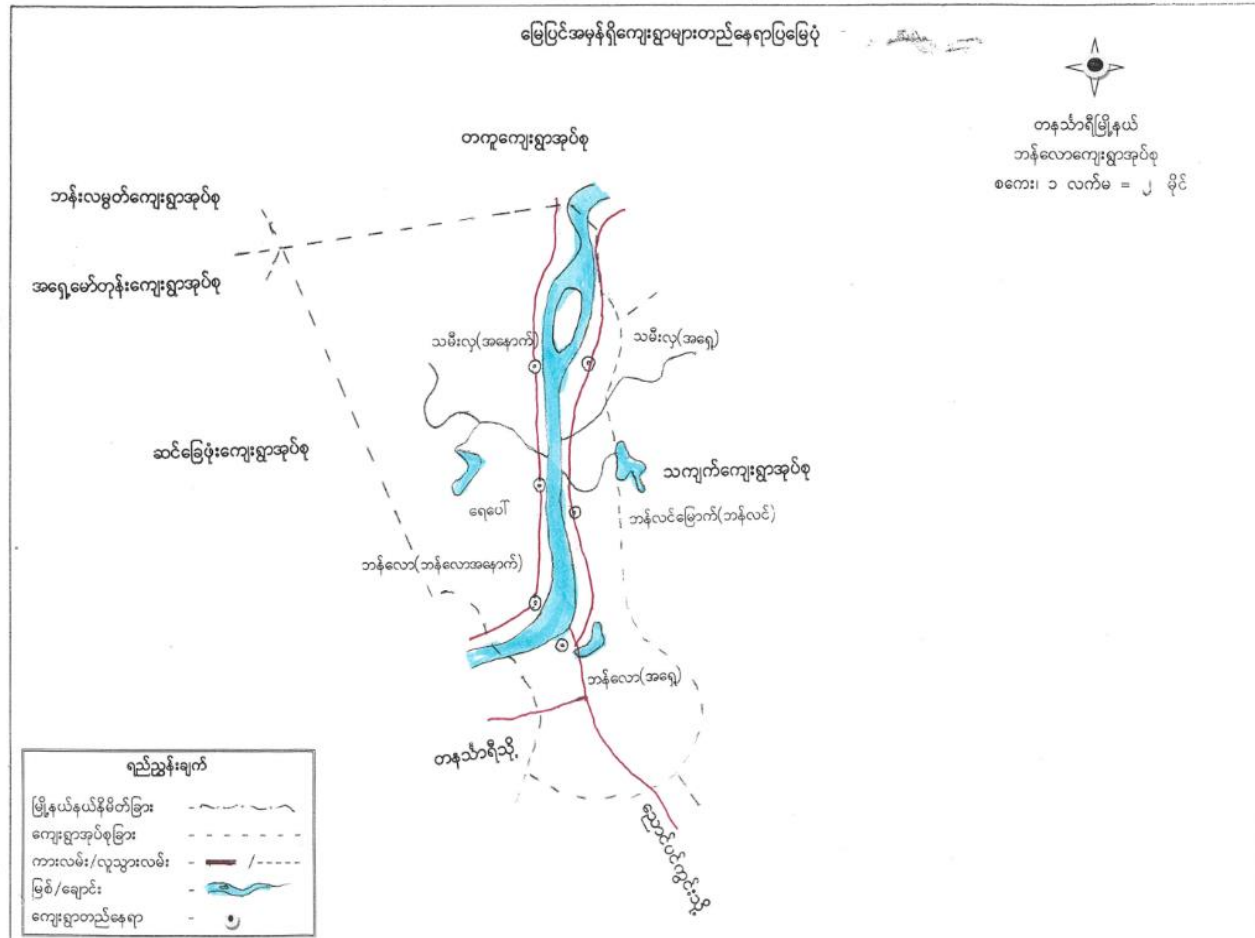

အနောက်သမီးလှကျေးရွာ၊ ဘန်လောကျေးရွာအုပ်စု၊ တနင်္သာရီမြို့နယ်

၃။ အုပ်စုတွင်ပါဝင်သောကျေးရွာများစာရင်း

၁။ ဘန်လောအနောက်

၂။ ဘန်လောအရှေ့

၃။ အရှေ့သမီးလှ

၄။ အနောက်သမီးလှ

၅။ ဘန်လင်

၆။ ရေပေါ်

၄။ကျေးရွာအခြေခံအချက်အလက်

အနောက်သမီးလှ

အနောက်သမီးလှကျေးရွာ၏ အခြေခံအချက်အလက်များ

အနောက်သမီးလှကျေးရွာသည် ဘန်လောအုပ်စုတွင် ပါဝင်သော ကျေးရွာကလေးတစ်ခုဖြစ်ပါသည်။ ရွာခံ့ဘေး၌ ပေါင်း ၃၀၀ လောက်ကျား၊ ကလေး၊ ငယ်၊ ငါး၊ အိမ်ခြေ အနည်းငယ်သာရှိပြီး ဂျပန် အကျောက်နည်းပါးပြီး ကျေးရွာအခြေခံအား အားကောင်းစွာ ဖွဲ့စည်းခဲ့ပါသည်။ ပညာအချိန်တွင် အိမ်ထောင်စု (၁၁၈) ရှိပြီး ကျေးရွာအခြေခံအားကောင်းစွာ ဖွဲ့စည်းခဲ့ပါသည်။ တစ်ချို့က အမည်ကောင်းပေးခဲ့ခြင်းဖြစ်သည်။ သတ်မှတ်ခံရကာ ရွာသူ/ကား များ အဖွဲ့အစည်းများရှိပါသည်။

ရွာခံ့ဘေး၌ ပေါင်း ၁၅၅၀ လက်ကျန် အဖွဲ့အစည်းများ ပါဝင်ပြီး သတ်မှတ်ခံရကာ ရွာသူ ရွာကား များသည် လတ်ပတ်၊ ပညာပို၊ ကိုင်းကျင်း၊ အလုပ်ကို လုပ်ကိုင်စားသောက် ဖြစ်ပါသည်။ ဆင်းရဲ ခွဲပါးသော ရွာကလေးတစ်ခု ဖြစ်ပါသည်။ ကျေးရွာတွင် မာင်းခွမ်းသူ (၄) ဦး၊ သက်ကြီးရွယ်အို (၁၁) ဦး ရှိပါသည်။ ကျေးရွာလမ်းသည် မြေသားလမ်း ဖြစ်သောကြောင့် မိုးရာသီတွင် သွားလာရခက်ခဲ သည်။ ပို့ဆောင်ရေး အခက် ရှိပါသည်။ ကျေးရွာအတွင်း ဂျပန်ကျေးရွာ ၄၂၆ ဦး ရှိပါသည်။ ကျေးရွာတွင် အိမ်ထောင်စု ကျေးရွာ၊ တစ်ကျေးရွာ၊ တစ်ကျေးရွာ၊ တစ်ကျေးရွာပါသည်။ ကျေးရွာသူ/ကားများသည် ကောင်းကျိုးကို ဖြစ်စေပါသည်။

ကျေးဇူးတင် စာပေကျောင်းတစ်ကျောင်းရှိပါသည်
 မူပိုင်ခွင့်ကျောင်း၊ ဖြစ်နေခြင်း၊ ကျောင်းသူ/ဘားများ
 အတိုး၊ ဆက်လက် တက်ရောက် ခဲ့မှု အားနည်းနေပါသည်။
 ကျေးဇူးတင် စီးမဂ္ဂဇင်း၊ ကျောင်းသူ ကျောင်းဘားများ ယူရန်
 အဆင့်အတန်းမြှင့်တင်ခြင်း၊ ကျောင်းသူ ကျောင်းဘားများ
 အဖော်အဖွဲ့အစည်း ဖွဲ့စည်းတိုက်ဖွဲ့ ဆုံးရှုံးခြင်း၊ ကျောင်း
 စီးပေး၊ အဖွဲ့အစည်း အတွက် ချီးမြှင့်နေပါသည်။
 ဤအတွက် ဆေးပေးဆေးဆေးမဂ္ဂဇင်း၊ ကျောင်းသူ ကျောင်း
 ဘား အတွက် ကျန်းမာရေး ကိစ္စရပ်များ တွင်လည်း အခက်အခဲ
 ဖြစ်နေပါသည်။

လူထု ပူးပေါင်းပါဝင်သော လူမှု ဆန်းစစ်ခြင်းနှင့် အကဲဖြတ်ခြင်း လုပ်ငန်းစဉ် (PSA/PRA) အကျဉ်းချုပ်

လူထုပူးပေါင်းပါဝင်သော လူမှုဆန်းစစ်ခြင်းနှင့် အကဲဖြတ်ခြင်း လုပ်ငန်းစဉ် (PSA/PRA အကျဉ်းချုပ်)						
ရက်	အကြောင်းအရာ	ဦးတည်ချက်	ထားရောက်သူ			အဓိကဆွေးနွေးချက်များ
			က	မ	ပေါင်း	
၁	ကျေးရွာ လူမှု အရင်းအမြစ် ဝယ်ယူမှု အခြေခံ ရေးဆွဲခြင်း	ကျေးရွာလူမှု အရင်းအမြစ်	၂၅	၃၁	၆၀	ကျေးရွာအတွင်း လမ်း၊ တံတား၊ ဥယျာဉ်၊ လယ်ယာစိုက်ပျိုးရေး၊ ကျေးဇူးတင်မှု၊ အခြေခံအဆောက်အအုံ၊ ရေအရင်းအမြစ်၊ အသက်ကျောခြင်း၊ ၂၆၀ ဝက်၊ ၆၀၆ ရေဆိပ်
၂	လူမှုအဆင့် ဥပမာ နေ အဆင့် ယာဉ် ဖွဲ့စည်းခြင်း	အမျိုးသား အမျိုးသမီး	၂၅	၃၁	၆၀	ကျေးရွာ အများစုအတွက် လူမှုအဆင့်များကို အခြေခံအမြစ်များဖြင့် ယာဉ် ဖွဲ့စည်းခြင်း
၃	ကုသိုလ်ရေးစီမံခန့်ခွဲရေး နှင့် ရေးဆွဲခြင်း	အမျိုးသား အမျိုးသမီး	၂၅	၃၁	၆၀	ကျေးရွာအတွင်း ချေးငွေပေးရေး ဖွဲ့စည်းရေး၊ ပျော်ရွှင်မှုများ တစ်ခုစီ၊ ဝမ်းသာမှုပေးရေး၊ ပျော်ရွှင်မှုများ
၄	ဖွဲ့စည်းခြင်းစီမံခန့်ခွဲရေး ပုံစံရေးဆွဲခြင်း	အမျိုးသား အမျိုးသမီး	၂၅	၃၁	၆၀	အမျိုးသား၊ အမျိုးသမီးများ၏ ယူဆချက်၊ စီးပွားရေး၊ အလုပ်အကိုင်၊ လူမှုရေး၊ အိမ်မှုကိစ္စ၊ လုံခြုံမှု၊ ဦးဆောင်ခြင်း မူ
၅	ကျေးဇူးတင်မှု ပြန်ဆောင်မှု၊ အသုံးပြုမှု၊ တိုင်းချုပ်	အမျိုးသား အမျိုးသမီး	၂၅	၃၁	၆၀	အမျိုးသား၊ အမျိုးသမီးများ၏ ပြန်ဆောင်မှု၊ အသုံးပြုမှု၊ တိုင်းချုပ် ဆုံးဖြတ်မှု

၆	နာမည်အရည်အသွေး နှစ်ပတ်လည် နှစ်ပတ်လည်	ကျေးဇူး အမျိုးအစား အမျိုးအစား	၂၅	၃၁	၆၀	ကျေးဇူး လူမှုရေးအဖွဲ့များ၊ ဦးစီးဌာန၊ ပညာရေး၊ ကျန်းမာရေး၊ အခြားဝန်ထမ်း အဖွဲ့အစည်းများ
၇	ကျေးဇူးပြုသော လက်ရှိအခြေအနေအထား အခြေအနေအထား	ကျေးဇူးပြုသူ အမျိုးအစား	၂၅	၃၁	၆၀	ကျေးဇူးပြုသော အဖွဲ့အစည်း အဖွဲ့အစည်းများ လက်ရှိအခြေအနေအထား အခြေအနေအထားအဖွဲ့အစည်း အဖွဲ့အစည်းများ
၈	ကျေးဇူးပြုသူ နှစ်ပတ်လည် နှစ်ပတ်လည်	ကျေးဇူးပြုသူ အမျိုးအစား	၂၅	၃၁	၆၀	ကျေးဇူးပြုသူ အဖွဲ့အစည်း အဖွဲ့အစည်းများ အဖွဲ့အစည်း အဖွဲ့အစည်းများ အဖွဲ့အစည်း အဖွဲ့အစည်းများ

၆.၁။ လူမှရေးအရင်းအမြစ်ပြမြေပုံ

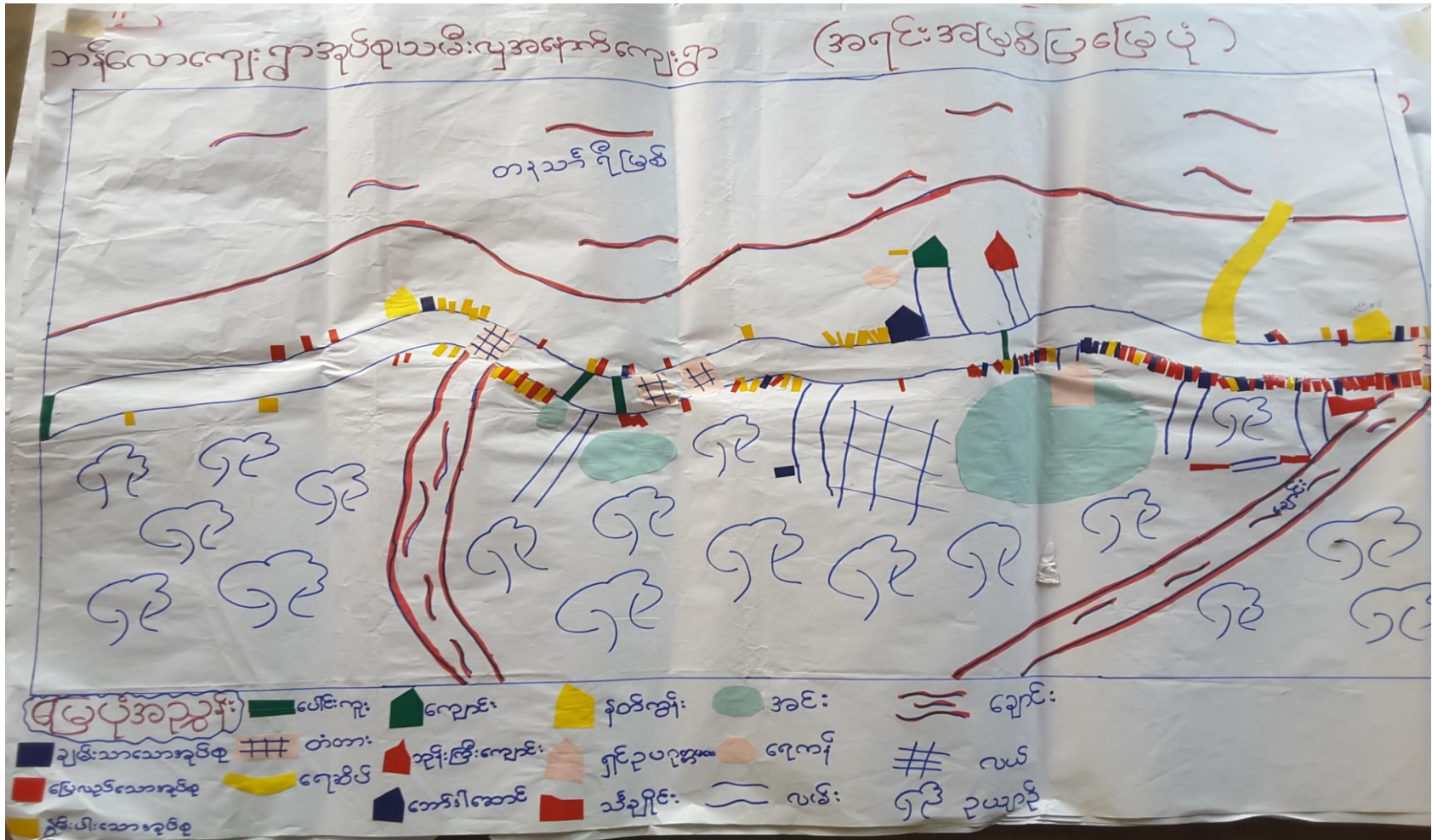

အနောက်သမီးလှကျေးရွာ၊ ဘန်လောကျေးရွာအုပ်စု၊ တနင်္သာရီမြို့နယ်

လူမှုရေးအရင်းအမြစ်ပြုပြင်ဆင်ခြင်ရေး

အစောဆုံး ဘဏ္ဍာရေး နှင့် လူမှုရေးအရင်းအမြစ် ဖွံ့ဖြိုးရေး
သုံးဆောင်မှုများ

အစောဆုံး ဘဏ္ဍာရေး နှင့် လူမှုရေးအရင်းအမြစ် ဖွံ့ဖြိုးရေး
အခြေအနေအထားကို အကျဉ်းချုပ်ဖော်ပြရန် ပါဝင်သော
အချက်အလက်များကို အောက်ဖော်ပြပါအတိုင်း ဖော်ပြပါသည်။
အစောဆုံး ဘဏ္ဍာရေး နှင့် လူမှုရေးအရင်းအမြစ် ဖွံ့ဖြိုးရေး
အခြေအနေအထားကို အကျဉ်းချုပ်ဖော်ပြရန် ပါဝင်သော
အချက်အလက်များကို အောက်ဖော်ပြပါအတိုင်း ဖော်ပြပါသည်။
အစောဆုံး ဘဏ္ဍာရေး နှင့် လူမှုရေးအရင်းအမြစ် ဖွံ့ဖြိုးရေး
အခြေအနေအထားကို အကျဉ်းချုပ်ဖော်ပြရန် ပါဝင်သော
အချက်အလက်များကို အောက်ဖော်ပြပါအတိုင်း ဖော်ပြပါသည်။
အစောဆုံး ဘဏ္ဍာရေး နှင့် လူမှုရေးအရင်းအမြစ် ဖွံ့ဖြိုးရေး
အခြေအနေအထားကို အကျဉ်းချုပ်ဖော်ပြရန် ပါဝင်သော
အချက်အလက်များကို အောက်ဖော်ပြပါအတိုင်း ဖော်ပြပါသည်။

၆.၂။ ဥစ္စာနေကြွယ်ဝမှု အဆင့်သတ်မှတ်ခြင်း

အနောက်သမီးလှ က		ဥစ္စာနေ ကြွယ်ဝမှု လယာ =	
အဆင့်	သတ်မှတ်ချက်	အိမ်ထောင်စု အရေအတွက်	ဇယား
ချမ်းသာသော အုပ်စု	တိုက်အိမ်၊ ယူပမိုး၊ သစ်က အိမ်၊ ဥယျာဉ် ၃၀၆၀၀	၇၃	
အလယ် အလတ် အသင့်အတင့်	ယူပမိုး၊ ပျဉ်က အိမ် ၊ ဥယျာဉ် ၅၆၀၀	၅၈	
မြဲလည်သော အုပ်စု (ခွဲစားပါး)	ဖက်ဖိုး၊ ဝါးက အိမ် ၊ နေစားလှည့်သား ၊	၃၅	
	အိမ်ပိတ်၊ မေပိတ်မိတ်၊ နေစားလှည့်၊ လယ်မရှိ၊ အကြွေးမရှိ		

၆.၃။ ဥစ္စာနေကြွယ်ဝမှု အဆင့်သတ်မှတ်ခြင်း သုံးသပ်ချက်

အနောက်သမီးလှရွာ ဥစ္စာနေ ကြွယ်ဝမှုအဆင့်သတ်မှတ်ခြင်း အား သုံးသပ်ချက်များ

အနောက်သမီးလှရွာ တွင် အိမ်ထောင်စု (၁၃၀) ဤသို့ ဖွဲ့စည်း

တိုက်အိမ်၊ သွပ်ဇို၊ သစ်ကစာအိမ်၊ ဥပျာဉ် ၃၀ ဧက ဤသော သူများကို

ချင်းသာသော သူများ ဟု သတ်မှတ်ကာ (၃၅) အိမ်ထောင်စု ဤ

သွပ်ဇို၊ ပျဉ်က၊ ဥပျာဉ် ၄၀ ဧက ဤသော သူများကို အလယ်အလတ်

တိုက်အိမ် ဟု သတ်မှတ်ကာ (၄၆) အိမ်ထောင်စု ဤပါသည်။

မကဇို၊ ငါးက၊ ရေခင်းလှည်း၊ ဤသော သူများကို မကြွယ်ဝသော

အုပ်စု ဟု သတ်မှတ်ကာ (၃၄) အိမ်ထောင်စု ဤပါသည်။

ကျား-မရေးရာ ကဏ္ဍ #၁။ ပိုင်ဆိုင်မှုနှင့် ခွဲခြမ်းစိတ်ဖြာမှု

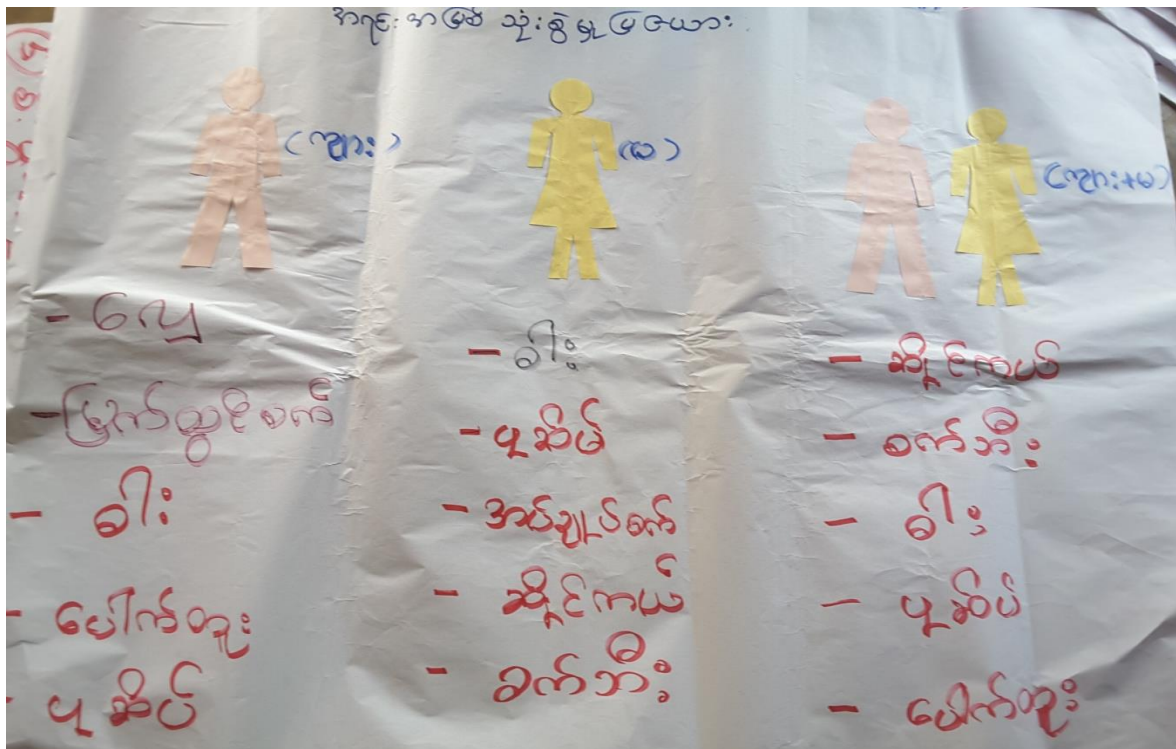
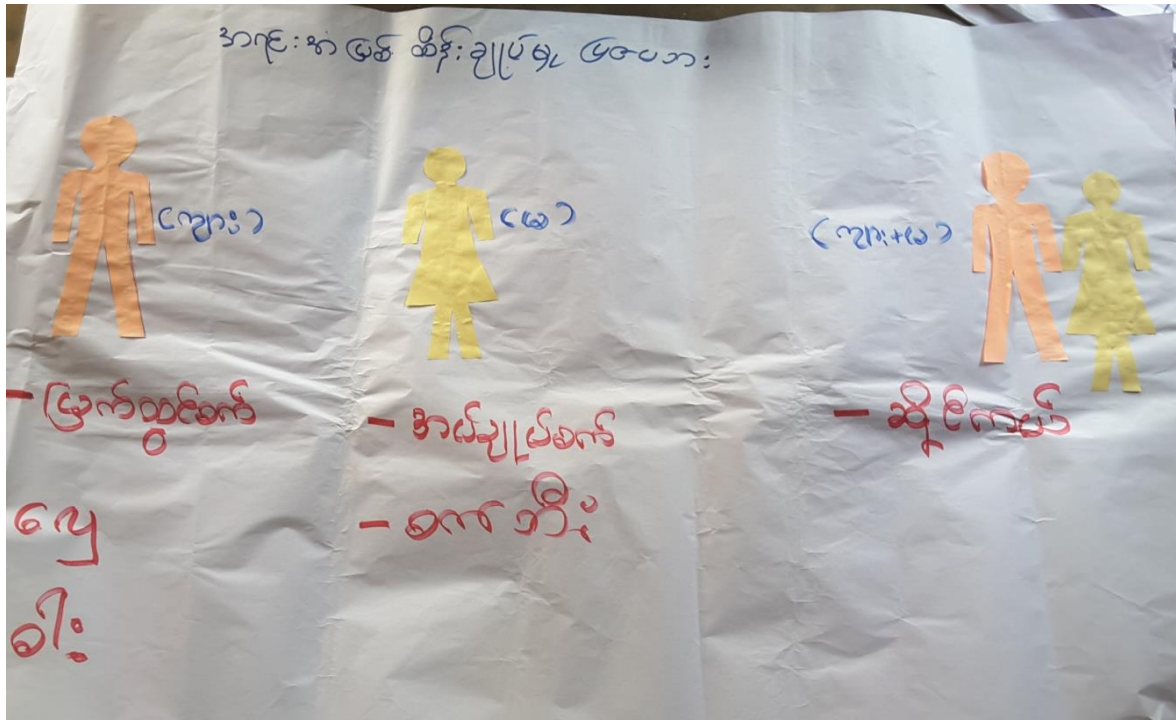

ကျား-မရေးရာ ကဏ္ဍ #၁။ ပိုင်ဆိုင်မှုနှင့် ခွဲခြမ်းစိတ်ဖြာမှု သုံးသပ်ချက်

အောက်သမီးလှကျေးရှာဖွေ ကျား မ ပိုင်ဆိုင်မှု အသုံးပြုမှု
 ထိန်းချုပ်ဆုံးဖြတ်မှုအား သုံးသပ်ချက်များ

ဗျေ၊ ဖြတ်ထွက်စက်၊ ပေါက်တူး ကို အမျိုးသား
 များအသုံးပြုပြီး အုပ်ချုပ်စက်၊ စားအိုး ကို အမျိုးသမီးက
 အသုံးပြုပြီး ဆိုင်ကယ်၊ စားအိုး၊ ဝါးပုဆိပ်၊ ပေါက်တူး
 တို့ကို အမျိုးသား အမျိုးသမီးတိုင်းအသုံးပြု
 စေရန် တွေ့ရှိပါသည်။

ထိုကျားရှာဖွေ ဖြတ်ထွက်စက်၊ ဗျေ၊ ဝါး တို့ကို
 အမျိုးသားများက ထိန်းချုပ်ဆုံးဖြတ်ပြီး၊ အုပ်ချုပ်စက်၊
 စားအိုးတို့ကို အမျိုးသမီးများက ထိန်းချုပ်ဆုံးဖြတ်ပါသည်။
 ဆိုင်ကယ် ကို အမျိုးသား အမျိုးသမီး တူညီစွာ ထိန်း
 ချုပ်ဆုံးဖြတ်ပြီး ဖြတ်ထွက်စက်၊ ဗျေ၊ ဝါး တို့ကို
 တွေ့ရှိပါသည်။

၆.၄။ ရာသီခွင်ပြ ပြက္ခဒိန်

ရာသီခွင်ပြ ပြက္ခဒိန်

အကြောင်းအရာ	ဇန်နဝါရီ	ဖေဖော်ဝါရီ	မတ်	ဧပြီ	မေ	ဇွန်	ဇူလိုင်	ဇူလိုင်	စက်တင်ဘာ	အောက်တိုဘာ	နိုဝင်ဘာ	ဒီဇင်ဘာ
ဥယျာဉ်												
ကျွန်း (ခရီးစဉ်: ဟာလီ)												
ပွဲပွဲ: သာကင်ကလ												
ကျွန်းစာရင်း: ညံ့ကလ												
အိုင်: နိုက်												
တောင်ယာလှုပ်												
ဝင်ငွေ	၀၀၀၀၀ ၀၀၀၀၀	၀၀၀၀၀ ၀၀၀၀၀	၀၀၀၀၀ ၀၀၀၀၀	၀၀၀ ၀၀၀	.	-	-	-	-	-	၀၀၀ ၀၀၀	၀၀၀ ၀၀၀
ထွက်ငွေ	၀၀၀၀၀ ၀၀၀၀၀	၀၀၀၀၀ ၀၀၀၀၀	၀၀၀၀၀ ၀၀၀၀၀	၀၀၀၀၀ ၀၀၀၀၀	၀၀၀၀၀ ၀၀၀၀၀	၀၀၀၀၀ ၀၀၀၀၀	၀၀၀၀၀ ၀၀၀၀၀	၀၀၀၀၀ ၀၀၀၀၀	၀၀၀ ၀၀၀	၀၀၀ ၀၀၀	၀၀၀ ၀၀၀	၀၀၀ ၀၀၀

အနောက်သမီးလှကျေးရွာ၊ ဘန်လောကျေးရွာအုပ်စု၊ တနင်္သာရီမြို့နယ်

ရာသီခွင်ပြ ပြက္ခဒိန် သုံးသပ်ချက်

အနာဂတ်သမီးလှကျေးရွာ၏ ဂုဏ်ထူးပြု ဖြစ်ကုန်ကား နှိုးဆော်ချက်များ၊
 ထိုကျေးရွာတွင် ဥယျာဉ်အပျက်ကို ဖြာဆို၊ တပိုးတွဲ၊ ကဆုန်၊
 ဒီဇင်ဘာ၊ တန်ဆောင်ဆုန်း၊ နတ်တော်လ တွင် ဂုဏ်ထူးပြု ဖြစ်၊ သီတင်းကျွတ်၊
 တန်ဆောင်ဆုန်း၊ လများတွင် ကိုင်းဒိုက် ဖြစ်၊ နတ်တော်လ ဂုဏ်ထူးပြု ဖြစ်သည်။
 ကဆုန်၊ ဒီဇင်ဘာတွင် တော်ယာ နတ်တော်လ ဂုဏ်ထူးပြု ဖြစ်၊ နတ်တော်လ
 ဂုဏ်ထူးပြု ဂုဏ်ထူးပြု တွင် ဂုဏ်ထူးပြု ဖြစ်သည်။

ဖြာဆို၊ ဒီဇင်ဘာ၊ ဝါခေါင်၊ တော်ယာ၊ နတ်တော်လ များ
 တွင် ကျေးရွာတွင် ကျမ်းမာဂျေး ညှိသော လများ ဖြစ်ကြပါသည်။
 ဖြာဆို၊ တပိုးတွဲ၊ တပေါင်း၊ တပေါင်း၊ တန်ခူး၊ သီတင်းကျွတ်၊ တန်ဆောင်
 ဆုန်း၊ လများတွင် ပွဲလမ်းသဘင် ပေါ် များသော လများ ဖြစ်ကြပါသည်။

ကျေးရွာအတွင်း ဖြာဆို၊ တပိုးတွဲ၊ တပေါင်း၊ တန်ခူးလများ
 သည် ထိခိုက်၊ ထွက်ခွာ များသော လများ ဖြစ်ကြပြီး ကျန်သော
 လများတွင် ထိခိုက် နည်းပြီး ထွက်ခွာ များသော လများ ဖြစ်ကြ
 သည်။

၆.၅။ ကျားမရေးကဏ္ဍ(၂)ပင့်ကူအိမ်ပြ မြေပုံ

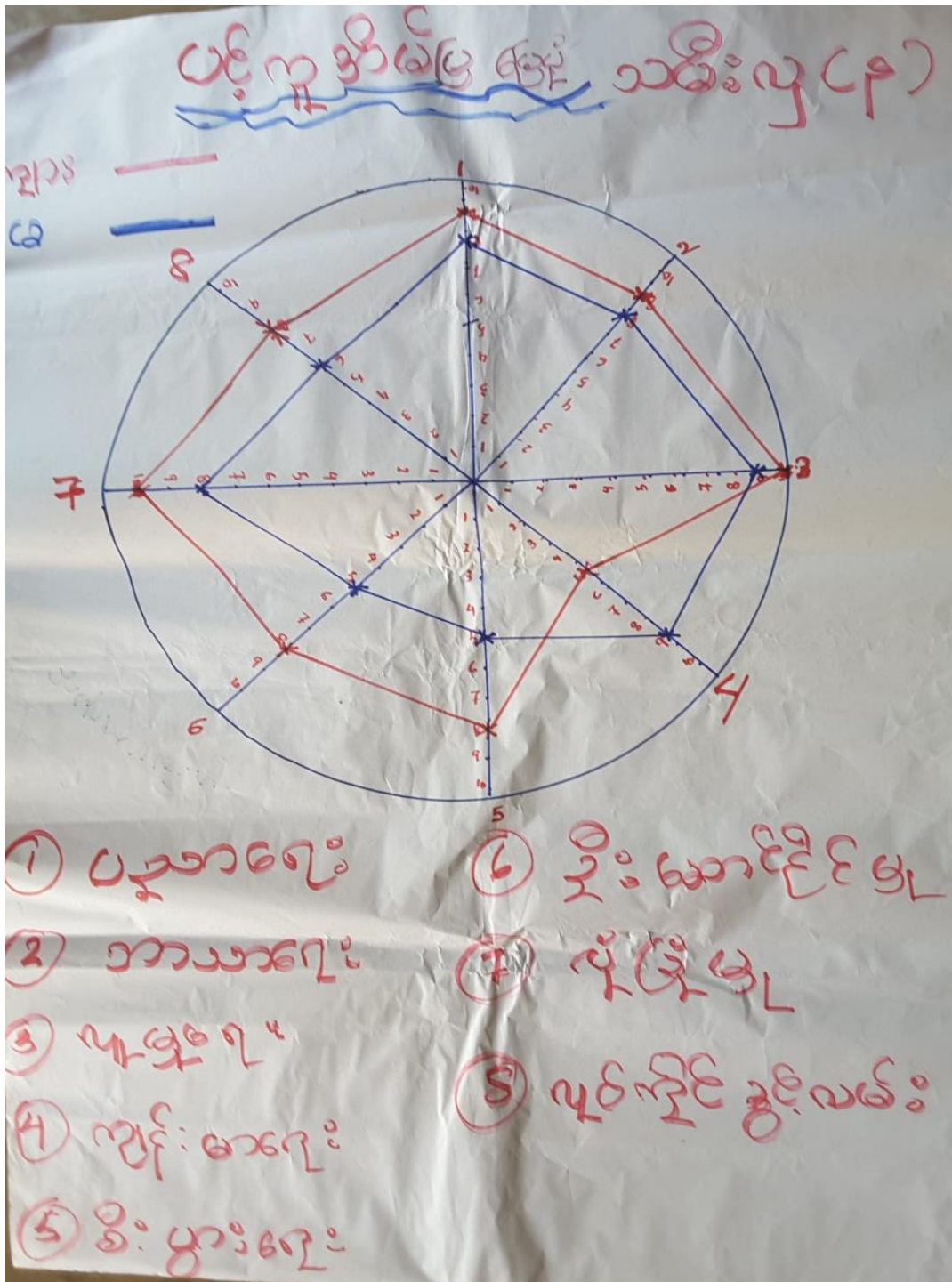

ကျားမရေးကဏ္ဍ(၂)ပင့်ကူအိမ်ပြ မြေပုံ သုံးသပ်ချက်

အနောက်သမီးလှရွာ၏ ပင့်ကူအိမ်ပြမြေပုံ သုံးသပ်ချက်

အနောက်သမီးလှကျေးရွာတွင် ပင့်ကူအိမ်ပြ မြေပုံအား သုံးသပ်ချက် ဧက ထိကျေးရွာတွင် ပညာတော်ကြောင်း၊ အာသာရေး လုပ်ဆောင်ခြင်း ဖြစ် ဖူး၊ ယူမှုရေးလုပ်ဆောင်ခြင်း ဖြစ် ဖူး၊ ရှေးလှုပ်ဆောင်မှု၊ ခိုးဝါး ခိုးဆောင် လုပ်ဆောင် ခြင်း ဖြစ် ဖူး၊ လုံခြုံစိတ်ချ ဖြစ် ဖူး၊ အလုပ်အကိုင် အခွင့်အလမ်း ရရှိ ဖူး တို့တွင် အမျိုးသမီးထက် အမျိုးသားများက ပိုမိုနေကြောင်း ကျန်းမာရေးကောင်းမွန် ဖြစ် တွင် အမျိုး သမီးကသာ နေပါသည်။ ထို့ကြောင့် ထိုကျေးရွာတွင် အမျိုးသား အမျိုးသမီး တစ်ယူညီ ဖြစ် ဖူး လိုအပ်နေပါသေး ကြောင်း တွေ့ရှိပါသည်။"

၆.၆။ Venn ချိတ်ဆက်မှုပြ မြေပုံ

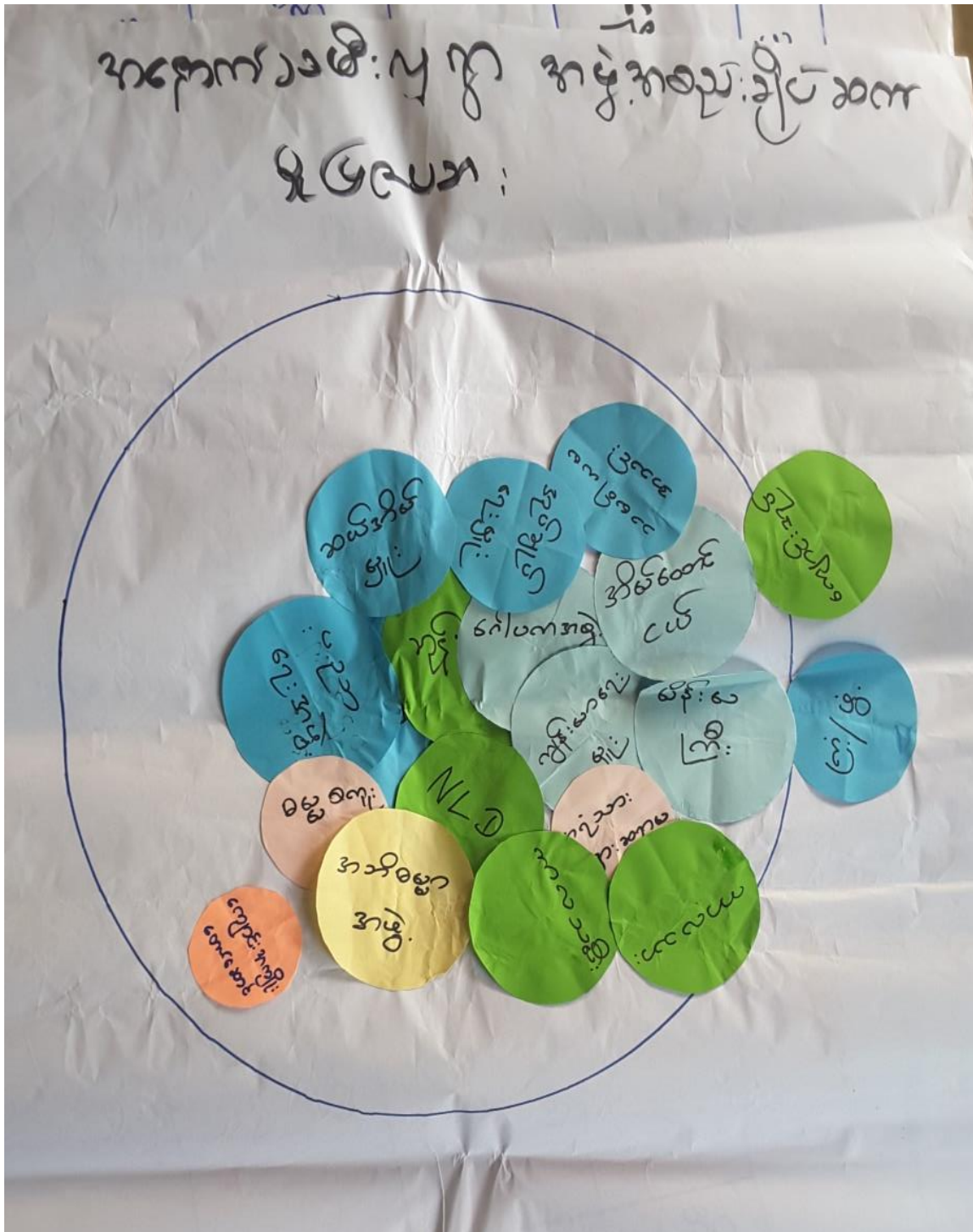

Venn ရိတ်ဆက်မှုပြ မြေပုံ သုံးသပ်ချက်

အနောက်သမီးလှကျေးရွာ အဖွဲ့အစည်း ချိပ်ဆက် မူဝါဒ ၆၆ ပုံစံ၊
 သို့သော် ချက်များ များ

ထိုကျေးရွာတွင် အဖွဲ့အစည်း ချိပ်ဆက် မူဝါဒ ၆၆ ပုံစံ၊
 ကျွန်ုပ်တို့၏ အဖွဲ့အစည်း အဖွဲ့များ ရှိပြီး ၊
 အဖွဲ့အစည်း ၊ ပညာရေး ၊ ကျန်းမာရေး ၊ ဦးစင်ရေး ၊ အဖွဲ့အစည်း ၊ (၁၈) ဖွဲ့
 ရှိသည်။ အနောက် သမီးလှကျေးရွာ ၊ အဖွဲ့အစည်း ၊ အဖွဲ့အစည်း ၊
 ကျေးရွာလှူထု အပေါ် အစီအစဉ်များ ရှိသည့် အဖွဲ့အစည်း ၊
 တွေ့ရှိပါသည်။

၆.၇။အခက်အခဲအတားဆီး၊ ပြဿနာ၊ စိန်ခေါ်မှုများ

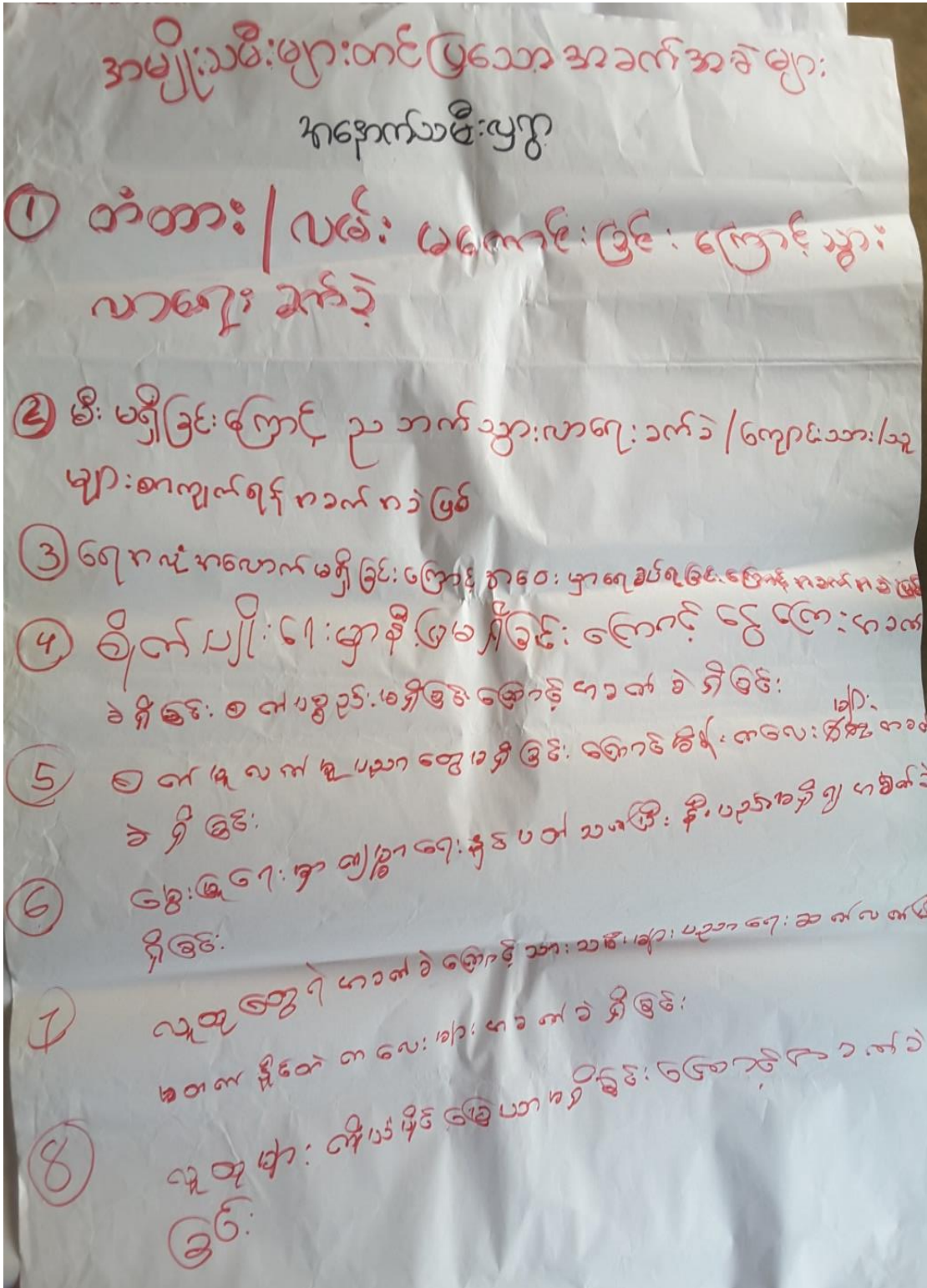

အမျိုးသားများတစ်ပြင်သော အခက်အခဲများ
(အနောက်သမီးလှကွ)

1. တံတားများ ခိုင်ခံ့ ဖြည့်စွက်ပုံစံ၊ အားပေးပုံစံ၊ ချက်ချင်း ပြောင်းလဲကျိုးပျက်မှုများတွင် သွားလာရာ၌ ဘေးအန္တရာယ် ရှိပါသည်။
2. လမ်းများ မကောင်းခြင်း၊ ပြောင်းလဲမှုများ ဖြစ်ပွားခြင်းတွင် သွားလာရာ အခက်အခဲများ ဖြစ်ပေါ်စေသည်။
3. ဗဟိုစနစ် မီးအခက်အခဲများ၊ ပြောင်းပညာရေးနှင့် ရေပေးပညာပေးခြင်း၊ အခက်မခဲခွာ နှိမ်နင်းမှုများ ရှိပါသည်။
4. ရေလျှောင့်ကန်၍ ပေမယ် သဘာဝရေထွက်၍ အားပေးပုံစံ၊ ချက်ချင်း ဖြစ်ပွားခြင်း၊ ပြောင်းလဲမှုများ ဖြစ်ပေါ်စေသည်။
5. ကျား၊ မီးရောင် မကောင်းရာတွင် အန္တရာယ်များ၊ ဝါယာများတွင် အချိန်ကာလအမျိုးမျိုး ဖြစ်ပေါ်ခြင်း၊ ပြောင်းလဲမှုများ၊ သင့်တင့်စွာ စီစဉ်ပေးစေရန် ပါတယ်။
6. ကောင်းမွန်လျှင်မျှ သွားလာရာတွင် လမ်းများ၊ ဝန်ဆောင်မှု မရှိခြင်း၊ ပြောင်းလဲမှုများတွင် အခက်အခဲရှိနေခြင်း၊ ပြောင်းလဲမှုများ ပေးစေရန် ပါတယ်။

၆.၈.ပျော်ပန်းချက်များ

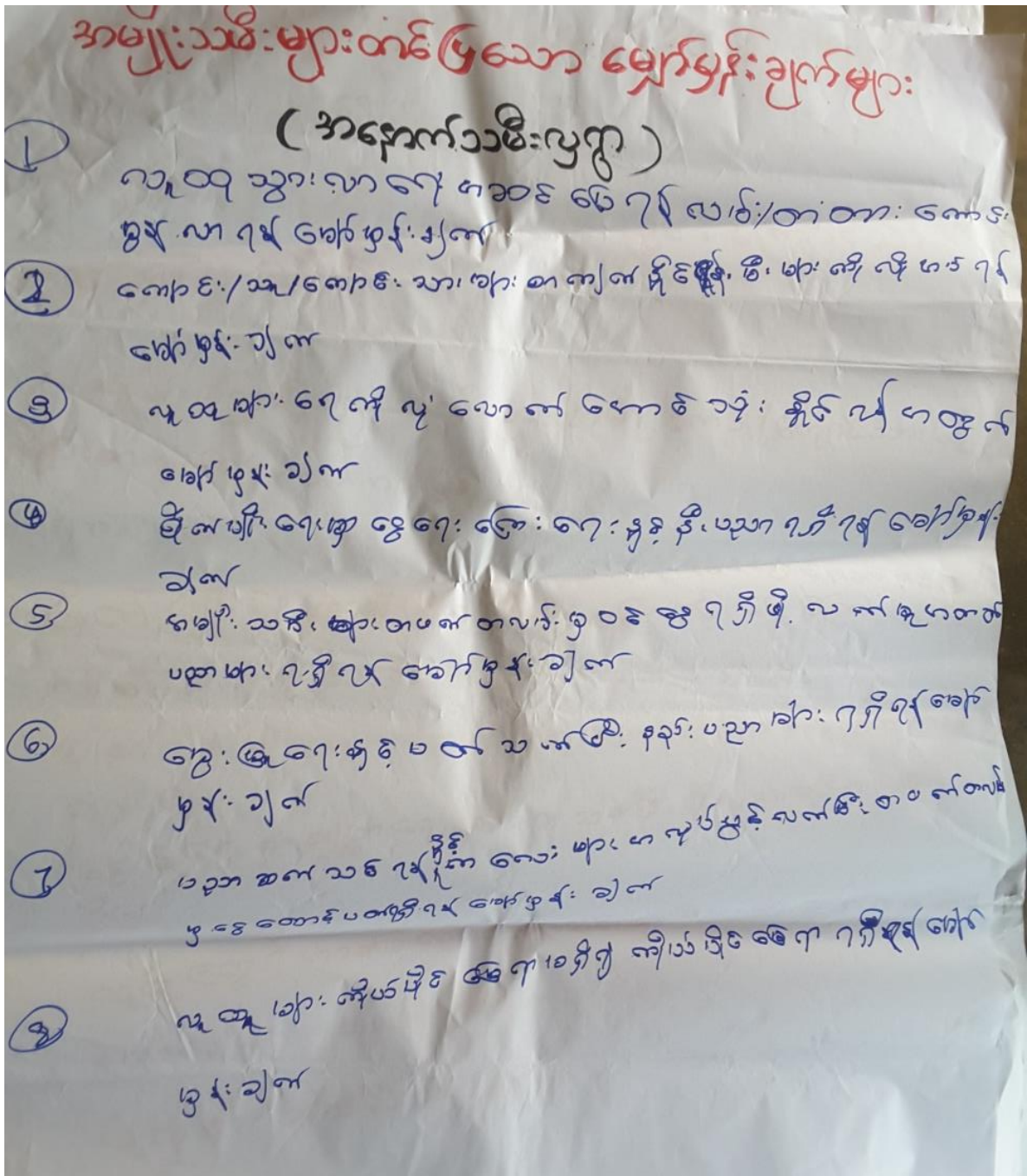

မျှော်မှန်းချက်များ

အမျိုးသားများတင်ပြသောမျှော်မှန်းချက်များ
 (အနောက်သမီးလှကျော)

ကျေးဇူးပြု၍ ဘုရားက တစ်ဖန် ဖြောက်ထွက်သော အခါ အစိုးရလက်ထက်တွင် တံတားများ ဖြိုစဉ်
 ကောင်းမွန်လာ ရန် မျှော်လင့်မိပါသည်။

နောင်ဘုရား နှစ်မပြည့်ခင် လမ်းများ ကောင်းမွန်လာ ရန် မျှော်လင့်မိပါသည်။

အုပ်စစ်တီးများလည်း အစီအစဉ်အတိုင်း ဆောင်ရွက်ပေးရမည်ဟု မျှော်လင့်မိပါသည်။

ရေမလုံလောက်ခြင်း၊ မြေကမ်းရေလျှောင့်ကန် ဖြီးများ ဖြိုစဉ်ပေါ်ပေါက်လာ စေချင်ပါသည်။

လျှောက်မာရေသဘာဝများလည်း လူမှုရေးအရ လိုမတော် ဘဲ စေတနာ ပါပါ ဖြိုစဉ် ရေဥဒ္ဓါ
 ပေး စေချင်ပါသည်။

တောင်ယာလုပ်ငန်းများ သွားလာလမ်းများ စနစ်တကျ စောင့်ရှောက်ပေး စေချင်ပါသည်ဟု ကျေးဇူး
 ထူ ဘုရားက မျှော်လင့်မိပါသည်။

၆.၉။ ဖွံ့ဖြိုးတိုးတက်ရေး လုပ်ငန်းများ၊ စီမံကိန်းလုပ်ငန်းခွဲများစာရင်း

ကျေးရွာဖွံ့ဖြိုးရေးလုပ်ငန်းများ
အနောက်သမီးလှကျာ

၁) တံတား	(ကျွန်ကုန်)	80	(က+မ)	(၂)
၂) လမ်း	(ကျွန်ကုန်) (ဖွံ့ဖြိုးရေးလမ်း)	60	(က+မ)	(၅)
၃) မီး	(ဒီဇယ်)	139	(က+မ)	(၂)
၄) အိမ်ခြံမြေ		44	(မ)	(၂)
၅) နို့ကမ်းရင်းစား	သစ်/ဆောက်ပုံငွေ	၁	(မ)	(၂)
၆) လက်မှုပညာ	(ကထိပ်/ပျံစီး အင်အား)	17	(မ)	(၂)
၇) မွေးမြူရေး	နည်းပညာ (ကက်၊ဝက်၊ဟူး၊ငါး)	5	(မ)	(၂)
၈) ပညာရေး	ဆောက်ပုံငွေ ပျံစီးနှင့်လမ်း	7	(မ)	(၂)
၉) အိမ်ယာဓိပေ		17	(မ)	(၂)
၁၀) မျှော့မျှော့ကျိန်		4	(ကျား)	(၂)
၁၁) ကျီးစား	ဆရာ/ဆရာမ	18	(ကျား)	(၅)
၁၂) အပုပ်ခွင်	လမ်း (ဖွံ့ဖြိုးရေးလမ်း)	13	(ကျား)	(၅)

၇။

ကျေးရွာအချက်အလက်(ပုံစံ-၁)



ပုံစံ - ၀ - ၁ ကျေးရွာအခြေခံအချက်အလက်များ (Form PC 1)

လယ်ဉာဏ်ကျွမ်းကျင်မှု၊ ကျေးရွာတစ်ရွာသို့ ပထမဆုံးမိတ်ဆက်ခရီး သွားရောက်သောအခါ လူထုစည်းရုံးရေးမှူးသည် ကျေးရွာ ခေါင်းဆောင်များအား ကျေးရွာအချက်အလက်များကို မေတ္တာရပ်ခံ၍ တောင်းခံရသည်။ ဤအချက်အလက်များကို စီမံကိန်း မိတ်ဆက်အစည်းဝေးမတိုင်မီတောင်းခံရမည်။ စီမံကိန်းမိတ်ဆက်အစည်းဝေးတွင် လူထုစည်းရုံးရေးမှူးသည် ဤအချက်အလက် များအား စစ်ဆေးပြီး မှန်ကန်အောင်ပြုလုပ်ရမည်။ ပြီးနောက်တွင် လူထုစည်းရုံးရေးမှူးမှ သတင်းအချက်အလက်ထံသို့ Tablets မှ တဆင့် ဖြည့်သွင်းရမည်။

ကျေးရွာခေါင်းဆောင် အမည် ဦးခွီးမင်းသိန်း	ကျေးရွာခေါင်းဆောင်၏ ဖုန်းနံပါတ် ၀၅ ၃၆၈၆၇ ၅၇၁	လူထုစည်းရုံးရေးမှူး၏ အမည် ဒေါ်စင်မာဌေး
ပြည်နယ်၊တိုင်းဒေသကြီး မြို့နယ် တနင်္သာရီ	ကျေးရွာအုပ်စု ဘန်လော	ကျေးရွာ အနောက်သမီးလှ

လူမျိုးစု	အိမ်ထောင်စုအရေအတွက်	ကိုးကွယ်သည့်ဘာသာ	အိမ်ထောင်စုအရေအတွက်
လူမျိုးစု (၁) ဗမာ	၇၂	ဘာသာ (၁) ဗုဒ္ဓ	၇၂
လူမျိုးစု (၂) -----		ဘာသာ (၂) -----	
လူမျိုးစု (၃) -----		ဘာသာ (၃) -----	
လူမျိုးစုရော အခြား -----		ဘာသာရော -----	
	အရေအတွက်		
မသန်စွမ်းသူများ	၁၀ (၈၅ + ၁၅)	၅၃၀	၁
သက်ကြီးရွယ်အိုများ (၆၅ နှစ် နှင့် အထက်)	၇၇		၇၇
စစ်ဘေးရှောင်	-		

	အမျိုးသား (အရေအတွက်)	အမျိုးသမီး (အရေအတွက်)
လူဦးရေ ၄၇၆		
လူမျိုးစု (၁) ဗမာ	၂၇၇	၂၀၉
လူမျိုးစု (၂) -----		
လူမျိုးစု (၃) -----		
အခြား		
အိမ်ထောင်စဦးစီး ၇၇	၈၄	၇၅



(ခ) အခြေခံအဆောက်အအုံ အသုံးအဆောင်များ

စာသင်ကျောင်း	အမှတ် ဖြစ်ပါ	ကျွန်းမာရေး	အမှတ် ဖြစ်ပါ	ဘာသာရေး အဆောက် အအုံများ	အမှတ် ဖြစ်ပါ
အထက်တန်းကျောင်း	<input type="checkbox"/>	ဆေးရုံ	<input type="checkbox"/>	စေတီ	<input checked="" type="checkbox"/>
အလယ်တန်းကျောင်း	<input type="checkbox"/>	ကျွန်းမာရေးဌာန	<input type="checkbox"/>	ဘုန်းကြီးကျောင်း	<input checked="" type="checkbox"/>
မူလတန်းကျောင်း	<input checked="" type="checkbox"/>	ကျွန်းမာရေးဌာနခွဲ	<input type="checkbox"/>	ဟိန္ဒူဘုရားကျောင်း	<input type="checkbox"/>
မူကြိုကျောင်း	<input checked="" type="checkbox"/>	ဆေးပေးခန်း	<input type="checkbox"/>	ရေစိမ့်ယာန်ကျောင်း	<input type="checkbox"/>
အခြား	<input type="checkbox"/>	အခြား	<input type="checkbox"/>	ဓလီ	<input type="checkbox"/>
မှတ်ချက်		မှတ်ချက်		အခြား	<input type="checkbox"/>
				မှတ်ချက်	

(ဂ) ကျွမ်းကျင်သူများမှတ်တမ်း (ကျေးရွာတွင်နေထိုင်သော သို့မဟုတ် တခြားရွာမှလာရောက်သော ကျွမ်းကျင်သူများ)

(၁) စာသင်ကျောင်း			(၂) ကျွန်းမာရေး			(၃) လက်မှုပညာရှင်		
	ရွာတွင်နေ ထိုင်သူ	အခြား ရွာမှ လာသူ		ရွာတွင်နေ ထိုင်သူ	အခြား ရွာမှ လာသူ		ရွာတွင် နေထိုင်သူ	အခြား ရွာမှ လာသူ
မူလတန်းပြဆရာ/မ	<input type="checkbox"/>	<input checked="" type="checkbox"/>	ဆရာပန်	<input type="checkbox"/>	<input type="checkbox"/>	လက်သမား	<input checked="" type="checkbox"/>	<input type="checkbox"/>
အထက်တန်းပြဆရာ/မ	<input type="checkbox"/>	<input type="checkbox"/>	လက်ထောက် ကျွန်းမာရေးပျား	<input checked="" type="checkbox"/>	<input type="checkbox"/>	ပန်းရံ	<input checked="" type="checkbox"/>	<input type="checkbox"/>
အလယ်တန်းပြဆရာ/မ	<input type="checkbox"/>	<input type="checkbox"/>	အမျိုးသမီးကျွန်းမာရေး ဆရာမ	<input type="checkbox"/>	<input type="checkbox"/>	လျှပ်စစ်ကျွမ်းကျင် မီးသမား	<input type="checkbox"/>	<input type="checkbox"/>
မူကြိုဆရာ/မ	<input type="checkbox"/>	<input checked="" type="checkbox"/>	သားဖွားဆရာမ	<input checked="" type="checkbox"/>	<input type="checkbox"/>	ရေပိုက်သွယ်သူ	<input type="checkbox"/>	<input type="checkbox"/>
အခြား	<input type="checkbox"/>	<input type="checkbox"/>	ပြည်သူ့ကျွန်းမာရေးလုပ်သား	<input type="checkbox"/>	<input type="checkbox"/>	စက်ပြင်ဆရာ	<input type="checkbox"/>	<input type="checkbox"/>
မှတ်ချက်			မှတ်ချက်			မှတ်ချက်		

(ဃ) ကျေးရွာသို့ ရောက်ရှိနိုင်သည့် လမ်းအခြေအနေ / ကျေးရွာတစ်ရွာသည် ၎င်း၏ ကျေးရွာအုပ်စုနှင့် ဆက်သွယ်ထားသော လမ်းအခြေအနေ (အောက်ပါတို့ကိုပိုင်းပါ)

ကျောက်ကြမ်းလမ်း: ကတ္တရာလမ်း: ကွန်ကရစ်လမ်း: မော်တော်ဆိုင်ကယ်လမ်း:
 ကျောက်ခင်းလမ်း: မြေသားလမ်း: လှသွားလမ်း: အခြား: ၆၂

(င) ကျေးရွာဖွံ့ဖြိုးမှုစီမံချက်

- (၁) လူထုဗဟိုပြုစီမံကိန်းမစတင်မီ ဤကျေးရွာတွင်ကျေးရွာဖွံ့ဖြိုးမှု စီမံချက်ရှိခဲ့ပါသလား? ပိုင်းပါ
ရှိပါသည်/မရှိပါ/မသိပါ
- (၂) ရှိခဲ့ပါလျှင် ဤစီမံချက်ကို မည်သည့် ခုနှစ်တွင်ပြင်ဆင်ခဲ့ပါသနည်း? နှစ်- ၂၀၂၁- /မသိပါ
- (၃) ဤစီမံချက်ကို ပြီးနယ်မှအတည်ပြုခဲ့ပါသလား? ပြုခဲ့ပါသည်/မပြုခဲ့ပါ /မသိပါ



(စ) ခရီးအကွာအဝေး

(၁) ဤကျေးရွာ၏ဗဟိုမှ ၎င်းကျေးရွာအုပ်စု၏ဗဟိုအထိ ခရီးမိုင်မည်မျှကွာဝေးသနည်း? မိုင် 3

(၂) ဤကျေးရွာမှ ၎င်းကျေးရွာအုပ်စုဗဟိုအထိ သွားလာရာတွင်ကြာမြင့်သည့်အချိန်၊

ခြောက်သွေ့ရာသီတွင်ကြာချိန် ၁၅ မိနစ် ထော်လာဂျီ/မော်တော်ဆိုင်ကယ်/ခြေလျင်/လား/မော်တော်ဘုတ်/ အခြား ၃၀ မိနစ်

မိုးရာသီတွင်ကြာချိန် ၃၀ မိနစ် ထော်လာဂျီ/မော်တော်ဆိုင်ကယ်/ခြေလျင်/လား/မော်တော်ဘုတ်/ အခြား 45 မိနစ်

(ဆ) ပတ်ဝန်းကျင်ဆိုင်ရာ သဘာဝဘေးအန္တရာယ်

ဤကျေးရွာတွင် ရေကြီးခြင်းကဲ့သို့ သဘာဝဘေးအန္တရာယ်ကျရောက်ဖူးခြင်း ရှိပါသလား။

မရှိပါ ရှိပါသည် ရှိလျှင်ဖော်ပြပါ ၆၆၆ ဂဏန်း

(ဇ) ကျေးရွာတွင် ဖွဲ့စည်းထားသော အဖွဲ့အစည်းများ

လူထုဗဟိုပြုစီမံကိန်းမတိုင်မီ ဤကျေးရွာတွင် ကျေးရွာဖွံ့ဖြိုးရေးအတွက် အစိုးရ (သို့) ရွာသားများကိုယ်တိုင် (သို့) စီမံကိန်းတစ်ခုခုမှ ဖွဲ့စည်းထားသည့် အဖွဲ့အစည်းများရှိပါသလား။

(၁) ယသာဗျ၊ ထောက်ကျ မှု

(၂) -----

(ဈ) အထွေထွေအုပ်ချုပ်ရေး ဦးစီးဌာန (GAD) မှ မှတ်တမ်းတင်ထားခြင်း

ဤကျေးရွာသည် အထွေထွေအုပ်ချုပ်ရေး ဦးစီးဌာန (GAD) မှ မှတ်တမ်းတင်ထားမှု ရှိပါသလား။

မရှိပါ ရှိပါသည်

ကျေးရွာခေါင်းဆောင်

အမည် ဦးစိုးမင်းသိန်း

လက်မှတ်

နေ့စွဲ 16.1.2016

လူထုစည်းရုံးရေးမှူး

အမည် ဒေါ်စောမာမာ

လက်မှတ်

နေ့စွဲ 16.1.2016

ပထမအကြိမ်စည်းအဝေးမှတ်တမ်း

အစည်းဝေး မှတ်တမ်း (အမှောက်သမီးလှ) ၇က်စွဲ - ၁၆.၇.၁၇

ပထမအကြိမ်ကျေးဇူးအစည်းအဝေး

အချိန် - နံနက် ၇:၀၀ နာရီ

နေရာ - စွန်းတော်ကြီးကျောင်း၊ ဓမ္မာရုံ

တက်ရောက်သူ - အမျိုးသား (၅၅) ဦး

အမျိုးသမီး (၃၂) ဦး

အစီအစဉ် (၁) အစည်းအဝေးစတင်ခြင်း

အစီအစဉ် (၂) စိမ်းကိုင်း အထောက်အပံ့ ဖြစ်လမ်းပေါ် မြေကြီး ဖြစ်ခြင်း။

အစီအစဉ် (၃) ကျေးဇူးတင်တော်မူရာ အစည်းအဝေးနှင့် တာဝန် ဝတ္တရားများအား ဖြစ်လမ်းပေါ် မြေကြီး ဖြစ်ခြင်း။

အစီအစဉ် (၄) ကျေးဇူးတင်တော်မူရာများအား ကျေးဇူးပြုခြင်း။

အစီအစဉ် (၅) အစည်းအဝေး ပိတ်သိမ်းခြင်း။

၉။ ကျေးရွာဖွံ့ဖြိုးရေးဦးစီးဌာနအစီအစဉ်(ပုံစံ-၃)

ပုံစံ - ၀ - ၃ ကျေးရွာဖွံ့ဖြိုးရေး ဦးစီးဌာနအစီအစဉ် (Form PC 3)

①

လမ်းညွှန်စွာ အထိမ်းအမှတ် (၃) ကျေးရွာဖွံ့ဖြိုးရေးလုပ်ငန်းစဉ်အတွက် အစီအစဉ်များကို အထောက်အကူပြု
 စောင့်ကြည့်စစ်ဆေးလုပ်ဆောင်ရာတွင် အထောက်အကူပြုနိုင်ရန် အစီအစဉ်များကို အောက်ဖော်ပြပါအတိုင်း စီစဉ်မည်။

လုပ်ငန်းစဉ်အမျိုးအမည်: **နေဇာရေး**

နေ့စွဲ: **14. ၇. 2016** ဝက်ဝန်းအား အမှတ်(၁) (၂) ဝက်ဝန်း(၃) ဝက်ဝန်း(၄)

ပြည်နယ်/တိုင်း/မြို့နယ်/ကျေးရွာအုပ်စု: **ကျေးရွာအုပ်စု ဘဏ္ဍာရေး ကျေးရွာ အစိုးရအဖွဲ့**

အခန်းအမည်: **အခန်းအမည်** အမျိုးအမည်: **အမျိုးအမည်**

အမျိုးအမည်အစီအစဉ်များ (၅) နှစ်အတွက် အကျုံးမပါသည့် အစီအစဉ်များ (အမျိုးအမည်/အမျိုးအမည်အစီအစဉ်အစီအစဉ်) (အမျိုးအမည်/အမျိုးအမည်အစီအစဉ်အစီအစဉ်)

အမျိုးအမည်အစီအစဉ်များ (၅) နှစ်အတွက် အကျုံးမပါသည့် အစီအစဉ်များ (အမျိုးအမည်/အမျိုးအမည်အစီအစဉ်အစီအစဉ်)

၀ တံတား များ၊ ပျံစီးမှုများ၊ အစိုးရအဖွဲ့များ	၀ တံတား၊ လမ်းများ၊ မကောင်း၊ မကောင်း၊ မကောင်း
၂ လမ်းပန်းစနစ်၊ မြေသေတ္တာ စနစ်များ	၂ မြေသေတ္တာ စနစ်များ
၃ နေအိမ်များ၊ အိမ်ရာများ	၃ နေအိမ်များ၊ အိမ်ရာများ
၄ ရေစနစ်များ၊ ရေပေးစနစ်များ	၄ ရေစနစ်များ၊ ရေပေးစနစ်များ
၅ အခြားစီမံကိန်းများ	၅ အခြားစီမံကိန်းများ

အမျိုးအမည်အစီအစဉ်များ (၅) နှစ်အတွက် အကျုံးမပါသည့် အစီအစဉ်များ (အမျိုးအမည်/အမျိုးအမည်အစီအစဉ်အစီအစဉ်)

၀ တံတား များ၊ ပျံစီးမှုများ၊ အစိုးရအဖွဲ့များ	၀ လမ်းပန်းစနစ်များ
၂ လမ်းပန်းစနစ်များ	၂ လမ်းပန်းစနစ်များ
၃ နေအိမ်များ၊ အိမ်ရာများ	၃ နေအိမ်များ၊ အိမ်ရာများ
၄ ရေစနစ်များ၊ ရေပေးစနစ်များ	၄ ရေစနစ်များ၊ ရေပေးစနစ်များ
၅ အခြားစီမံကိန်းများ	၅ အခြားစီမံကိန်းများ

အကျုံးမပါသည့် အစီအစဉ်များ (၅) နှစ်အတွက် အကျုံးမပါသည့် အစီအစဉ်များ (အမျိုးအမည်/အမျိုးအမည်အစီအစဉ်အစီအစဉ်)

အဆင့်	ကျေးရွာအတွက် ဦးစီးဌာန	အဆိုပြုသူ (အမျိုးအမည်/အမျိုးအမည်+အမျိုးအမည်)	ခန့်မှန်းကုန်ကျစရိတ်	အကျိုးခံစားခွင့်ရှိသူ ခန့်မှန်းခြေ အရေအတွက်
၀	မြေ (ဗြဟ္မစင်စင်)	ကျား + မ	20000000	
၂	တံတား (ကျွန်းကျွန်း)	ကျား + မ	20000000	
၃	လမ်း (ကျွန်းကျွန်း)	ကျား + မ	60000000	
၄	အခြားစီမံကိန်း	မ	3600000	
၅	အခြားစီမံကိန်းများ	ကျား	20000000	
၆	ရေစနစ်ကိစ္စ	အမျိုးအမည်	40000000	

(၉)

ပုံစံ - ၀ - ၃ ကျေးရွာခွဲ၊ ငြိမ်းရေး ဦးစီးဌာန အစီအစဉ် (Form PC 3)

လမ်းညွှန်ချက် အဆင့်(၃) ကျေးရွာခွဲမှန်းချက်အစည်းအဝေး ပြီးဆုံးသောအခါ ကျေးရွာခွဲမှန်းချက် အထောက်အကူပြု ကော်မတီသည် လူထုဝင်ရုံးမှ အကူအညီဖြင့် ဤပုံစံကို ပြည့်စုံအောင် ဖြည့်သွင်းရမည်။

လူထုဝင်ရုံးမှန်းချက်/ဝင်ရုံး အမည် **ဒေါ်ဇင်မာမေ့**

နေ့စွဲ **14- ၉ - 2017** ဝက်ဝန်းအား အမှတ်ပြင်ပံ (V) ဝ ဝက်ဝန်း(ဝ) ဝက်ဝန်း(၂) ဝ ဝက်ဝန်း(၃) ဝ ဝက်ဝန်း(၄)

ပြည်နယ်/တိုင်း **တနင်္သာရီ** မြို့နယ် **ကျေးရွာအုပ်စု** **ဘင်္ဂက** ကျေးရွာ **အနောက်ဘက်** **၈** **၂**

ကား အခက်အခဲအတားအဆီးများအား ဆွေးနွေးခြင်း - ယခုလက်ရှိအခြေအနေတွင် ဤကျေးရွာခွဲ၊ ငြိမ်းရေး ဦးစီးဌာန အတွက် အဓိက အခက်အခဲအတားအဆီးများသည် မည်သည်များဖြစ်ပါသနည်း။ (အမျိုးသား/သမီး အနည်းဆုံးအခက်အခဲ ၅ ခု ဖော်ပြပါ) *

အမျိုးသား အဖွဲ့မှ တင်ပြသော အခက်အခဲအတားအဆီးများ	အမျိုးသမီး အဖွဲ့မှ တင်ပြသော အခက်အခဲအတားအဆီးများ
၆။ နယ်ပိုင်၊ လမ်း များ မကောင်း၊ ခြင်းကြောင့်	၆။ များမြားတို့နှင့် ကျွမ်းကျင်မှု နည်းပညာ မရှိခြင်း၊ မြေအောက် မီးအန္တရာယ်
၇။ ရွာသူရွာသား များ ချွေးယာယာ တွင် အခက်	၇။ လူထုဝင်ရုံး၊ အခက်ခဲကြောင့် သမီး များ ယခုအခက်အခဲ ဖြစ်ပါသည်။
	၈။ ကျွမ်းကျင်မှု မရှိခြင်းကြောင့် မြေအောက် မီးအန္တရာယ် ဖြစ်ပါသည်။

ခ။ မျှော်မှန်းခြင်း - နောင်လာမည့် (၅) နှစ် အတွင်း ကျေးရွာခွဲ၊ ငြိမ်းရေး မျှော်မှန်းလျာထားချက်များအား တင်ပြပါ။

အမျိုးသားအဖွဲ့မှ တင်ပြသော မျှော်မှန်းချက်များ	အမျိုးသမီးအဖွဲ့မှ တင်ပြသော မျှော်မှန်းချက်များ
၆။ နယ်ပိုင်၊ လမ်း များ မကောင်း၊ ခြင်းကြောင့်	၆။ များမြားတို့နှင့် ကျွမ်းကျင်မှု နည်းပညာ မရှိခြင်း၊ မြေအောက် မီးအန္တရာယ်
၇။ ရွာသူရွာသား များ ချွေးယာယာ တွင် အခက်	၇။ လူထုဝင်ရုံး၊ အခက်ခဲကြောင့် သမီး များ ယခုအခက်အခဲ ဖြစ်ပါသည်။
	၈။ ကျွမ်းကျင်မှု မရှိခြင်းကြောင့် မြေအောက် မီးအန္တရာယ် ဖြစ်ပါသည်။

ဂ။ လူထုဝင်ရုံး၏ လာမည့် (၄) နှစ်အတွက် အကျုံးဝင်သော ဦးစီးဌာန ဖွံ့ဖြိုးတိုးတက်မှု လုပ်ငန်း အစီအစဉ်များအားဖော်ပြပါ။

အဆင့်	ကျေးရွာအတွက် ဦးစီးဌာန ဖွံ့ဖြိုးတိုးတက်မှု လုပ်ငန်းစဉ်များ	အဆိုပြုသူ (အမျိုးသားများ/ အမျိုးသမီးများ/ အမျိုးသား + အမျိုးသမီး)	ခန့်မှန်းကုန်ကျ ဝင်ရတ်	အကျိုးခံစားခွင့်ရှိသူ ခန့်မှန်းခြေ အရေအတွက်
၆				
၇				
၈				
၉				
၁၀				

(၉)

ယ၊ လူထုဝန်ထမ်းဆောင်မှု ဝန်ထမ်း (၄) နှစ်အတွက် အကျိုးမဝင်သော ဦးတမ်းပေး ခွဲခြားတိုးတက်မှု လုပ်ငန်း အပ်အစဉ်များအားဖော်ပြပါ။

အဆင့်	ကျေးဇူးတင်အတွက် ဦးတမ်းပေး ခွဲခြား တိုးတက်မှု လုပ်ငန်းစဉ်များ	အဆိုပြုသူ (အမျိုးသားများ/ အမျိုးသမီးများ/အမျိုးသား+ အမျိုးသမီး)	အစဉ်ကဏ္ဍ
၀	ကျွမ်းမာရေးဆရာ၊ ဆရာမ	ကျား	ကျွမ်းမာရေး
၂	အိမ်ထောင်ရေး	မ	
၃	လူမှုဝန်ထမ်း (စာချုပ်အထိုး၊ ပူးတွဲ)	မ	အားပေးမှု
၄	မွေးမြူရေးဝန်ထမ်း	မ	မွေးမြူရေး
၅	အားပေးရေးဝန်ထမ်း	မ	အားပေးရေး

ခေါင်းဆောင်၊ ကျေးဇူးတင်အတွက်အထောက်အကူပြုကော်မတီမှ အတည်ပြုသည်။

အမည် ----- ဒေါ်ဝင်းနီ ----- လက်မှတ် ----- နီ ----- နေ့စွဲ 14.2.2017

ဒုတိယအကြိမ်အစည်းအဝေးမှတ်တမ်း

ဒုတိယ ဓာတ်ကြီး ကျေးဇူးတင်အလှူအတန်း အဖွဲ့ " "

နေ့စွဲ - 17.2.2017

အချိန် - မနက် ၁ နာရီ

နေရာ - သန်းတော်ကြီးကျောင်း၊ ၁၀ မြို့နယ်

တက်ရောက်သူ - အမျိုးသား ၂၄၁ ဦး
 - အမျိုးသမီး ၆၆၂ ဦး

အစီအစဉ် ၁) အစည်းအဝေး ဝတ်စုံဖြန့်ဖြူးခြင်း။

အစီအစဉ် ၂) ကျေးဇူးတင်အလှူ ပြုလုပ်ပေးခြင်း။

အစီအစဉ် ၃) ကျေးဇူးတင်အလှူ ခံယူပေးခြင်း။

အစီအစဉ် ၄) ကျေးဇူးတင်အလှူ ပြုလုပ်ပေးခြင်း။

အစီအစဉ် ၅) ကျေးဇူးတင်အလှူ ပြုလုပ်ပေးခြင်း။

အစီအစဉ် ၆) ကျေးဇူးတင်အလှူ ပြုလုပ်ပေးခြင်း။

အစီအစဉ် ၇) ကျေးဇူးတင်အလှူ ပြုလုပ်ပေးခြင်း။

အစီအစဉ် ၈) ကျေးဇူးတင်အလှူ ပြုလုပ်ပေးခြင်း။

အစီအစဉ် ၉) ကျေးဇူးတင်အလှူ ပြုလုပ်ပေးခြင်း။

အစီအစဉ် ၁၀) ကျေးဇူးတင်အလှူ ပြုလုပ်ပေးခြင်း။

အစီအစဉ် ၁၁) ကျေးဇူးတင်အလှူ ပြုလုပ်ပေးခြင်း။

၁၀။ ကျေးရွာအုပ်စုစီမံကိန်းလုပ်ငန်းခွဲရွေးချယ်ခြင်း(ပုံစံ-၄)

ပုံစံ - ၀ - ၄ ကျေးရွာအုပ်စုစီမံကိန်းလုပ်ငန်းခွဲရွေးချယ်ခြင်းပုံစံ (Form PC 4)



လမ်းညွှန်ချက်၊ စီမံကိန်းလုပ်ငန်းခွဲရွေးချယ်မှုအစည်းအဝေးပြီးနောက်တွင် ကျေးရွာအုပ်စုမှ CF/TFတို့၏ အကူအညီရယူ၍ ကျေးရွာစီထောက်ကော်မတီမှ အဆိုပါပုံစံအား ပြည့်စုံအောင်ဖြည့်သွင်းရမည်။ ဤပုံစံအား ပြည့်စုံစွာဖြည့်သွင်းပြီးပါက ကျေးရွာအုပ်စုဖွံ့ဖြိုးတိုးတက်ရေးစီမံချက်တွင် TPIC သို့ပေးပို့ရန်အတွက် နောက်ဆက်တွဲအဖြစ် ထားရှိရမည်။ CF မှ ကျေးရွာတစ်ရွာချင်းစီ၏ စီမံကိန်းလုပ်ငန်းခွဲဆိုင်ရာ အချက်အလက်များကို MIS သို့ထည့်သွင်းရမည်။ (ယခုနှစ်စီမံကိန်းလုပ်ငန်းခွဲ မလုပ်ကိုင်သော ကျေးရွာများ မပါဝင်ပါ။)

ကျေးရွာစည်းရုံးရေးမှူး/ဝန်ထမ်းအမည် ဒေါ်မေမာမာ :
 နေ့စွဲ 19. 2. 2017 စက်ဝန်းအားအမှတ်ခြစ်ပေးပါ။(✓) ဝစက်ဝန်း(၁) ဟစ်ဝန်း(၂) ဝစက်ဝန်း(၃) ဝစက်ဝန်း(၄)
 ပြည်နယ်/တိုင်း တနင်္သာရီ မြို့နယ် တနင်္သာရီ ကျေးရွာအုပ်စု ဘန်လော

ကျေးရွာအမည်	ဆောင်ရွက်မည့် လုပ်ငန်းများ	အတိုင်းအတာ	ခန့်မှန်း တိုက်ရိုက် အကျိုးခံစားခွင့် ရှိသူများ	အဆိုပြုတင်ပြသူ <input type="checkbox"/> ကျား <input type="checkbox"/> မ <input type="checkbox"/> ကျား+ မ	ခန့်မှန်းကုန်ကျစရိတ်			စုစုပေါင်း
					စီမံကိန်းမှ ထည့်ဝင်မှု	ကျေးရွာမှ ထည့်ဝင်မှု	အခြားထည့်ဝင်မှု (ဖော်ပြပါ) ထည့်ဝင်ငွေ အမည်/အဖွဲ့	
ဘန်လော	အိမ်ရာလုပ်ငန်း	142160	1198	<input type="checkbox"/> ကျား <input type="checkbox"/> မ <input type="checkbox"/> ကျား+ မ	21315000			21315000
ဘန်လော	လျှပ်စစ်ဓာတ် (ဒီပေအီးအင်)	1620060		<input type="checkbox"/> ကျား <input type="checkbox"/> မ <input type="checkbox"/> ကျား+ မ	21315000			21315000
				<input type="checkbox"/> ကျား <input type="checkbox"/> မ <input type="checkbox"/> ကျား+ မ				
				<input type="checkbox"/> ကျား <input type="checkbox"/> မ <input type="checkbox"/> ကျား+ မ				
				<input type="checkbox"/> ကျား <input type="checkbox"/> မ <input type="checkbox"/> ကျား+ မ				

ရာထူး ကျေးရွာအုပ်စု စီ/ထောက်ကော်မတီ ဥက္ကဋ္ဌ အမည် လက်မှတ် ရက်စွဲ ဒေါ်မေမာမာ 19. 2. 2017

အနောက်သမီးလှကျေးရွာ၊ ဘန်လောကျေးရွာအုပ်စု၊ တနင်္သာရီမြို့နယ်

အုပ်စုအစည်းအဝေးမှတ်တမ်း

စီမံကိန်းလုပ်ငန်းခွဲ ငွေချယ်ခြင်းအစည်းအဝေး
 ဇွဲ - ၁၇.၉. ၂၀၁၇
 အချိန် - နံနက် ၇:၀၀နာရီ
 နေရာ - အရှေ့တန်းလမ်း - ဇွဲ
 တက်ရောက်သူ - အမျိုးသား (၇) ဦး
 - အမျိုးသမီး (၅) ဦး
 ကျေးဇူးတင်အပ်စွာ စီမံကိန်းလုပ်ငန်းခွဲ ခေ အနက်မှ လုပ်ငန်းခွဲ
 ၃ ခုလုပ်ဆောင်မှု အကျဉ်းချုပ် ဆုံးဖြတ်ချက်ကို အရှေ့တန်းလမ်း
 ကွန်ပလက်စ်အစည်းအဝေး ၁ အရှေ့တန်းလမ်း ခေအစည်းအဝေးမှ လုပ်ငန်း
 အစည်းအဝေး

မှတ်တမ်းတတ်ပုံများ



၁၂။ ကျေးရွာကော်မတီဝင်များစာရင်း

အမှောင်သမီးလှူဒါန်း ကော်မတီဝင်များစာရင်း

ဦးဆုံးဗွေ - စိ/စောကော ဗဟို
 မြင်းဝင်း - စိ/စောကော ဗဟို
 ဦးစိုးမင်းသိန်း - စေတနာ့ဝန်ထမ်း
 ဒေါ်ခင်စုမာဖြူ - စေတနာ့ဝန်ထမ်း
 ဦးမျိုးတေဇ် - ဇေယျာကျွန်း
 ဒေါ်ပျိုတေဇ် - ဝယ်ယူရေး
 ဦးဆောင်ကျွန်း - ဝယ်ယူရေး
 ဦးသန်းမင်း - ဆေးကုရေး၊ ဝိသေသ
 ဦးစိုးမင်းသိန်း - ဆေးကုရေး၊ ဝိသေသ
 ဒေါ်မျိုးမျိုး - ဆေးကုရေး၊ ဝိသေသ
 ဦးတေဇ် - ဝယ်ယူရေး၊ ဝိသေသ
 ဒေါ်အိမ်မင်း - ဝယ်ယူရေး၊ ဝိသေသ
 ဒေါ်စိုးစုမာ - ဝယ်ယူရေး၊ ဝိသေသ
 ဦးသန်းဦး - အကယ်၍ မဟုတ်
 ဒေါ်ပျိုတေဇ် - အကယ်၍ မဟုတ်

၁၃။ ကျေးရွာအုပ်စုကော်မတီဝင်များစာရင်း

ကျေးရွာအုပ်စု ကော်မတီဝင်များစာရင်း		
၀၁) ဦးဇော်ဇော်	အုပ်စု ဒီ/ထောက်ပံ့မှု	
၀၂) ဒေါ်ဝင်းကို	အုပ်စု ဒီ/ထောက်ပံ့မှု	
၀၃) ဒေါ်ယုယုထွေး	ကျေးရွာရေးဆွဲ ကော်မတီ	
၀၄) ဦးအေးလင်း	ကျေးရွာရေး ဗဟို	
၀၅) ဒေါ်ခင်အောင်	အုပ်စု စာရင်းကိုင်	
၀၆) ဒေါ်ဝင်းအောင်	ကျေးရွာ ဒီ/ထောက်ပံ့မှု	(အဖွဲ့ဝင်)
၀၇) ဦးအေးလင်း	"	(အဖွဲ့ဝင်)
၀၈) ဦးအောင်ကျော်	"	(အဖွဲ့ဝင်)
၀၉) ဦးအောင်မင်း	"	(အဖွဲ့ဝင်)
၁၀) ဒေါ်ခင်အောင်	"	(အဖွဲ့ဝင်)
၁၁) ဦးအောင်မင်း	"	(အဖွဲ့ဝင်)
၁၂) ဒေါ်အောင်အောင်	"	(အဖွဲ့ဝင်)

၁၄။ ဦးစားပေးကဏ္ဍအလိုက် လုပ်ငန်းများ အကျဉ်းချုပ်

ကျေးဇူးဖွဲ့ဖွဲ့ရေးလုပ်ငန်းများ
အနောက်သမီးလှကျေး

- ① စံတန်း (ကျွန်ကုန်) \rightarrow 80 \rightarrow $m+w$ (2)
- ② လမ်း (ကျွန်ကုန်) \rightarrow 60 \rightarrow $m+w$ (3)
(ဖွဲ့စည်းရေး)
- ③ မီး (ဒီဇယ်) \rightarrow 139 \rightarrow $(m+w)$ (1)
- ④ အင်္ဂါစီစဉ် (မ) \rightarrow 44 \rightarrow (မ) (1)(1)(1)(1)
- ⑤ ဦးစီးရေး သင်/ဆောက်ပုံရေး \rightarrow 1 \rightarrow (မ)
- ⑥ လက်မှုပညာ (လေ့ကျင့်/ပျော်စရာ အင်အား) \rightarrow 17 \rightarrow (မ)
- ⑦ ဖွဲ့စည်းရေး နည်းပညာ (ကော်မတီဖွဲ့) \rightarrow 5 \rightarrow (မ) (2)
- ⑧ ပညာရေး ဆောက်ပုံရေး နှင့် ကိုယ်စားလှယ် \rightarrow 7 \rightarrow (မ)
- ⑨ အိမ်ယာရေး \rightarrow 17 \rightarrow (မ) (1)
- ⑩ ဖျော်ဖြေရေး \rightarrow 4 \rightarrow (ကျား) (10)
- ⑪ ကျား၊ မကား ဆရာ/ဆရာမ \rightarrow 18 \rightarrow (ကျား) (5)
- ⑫ အပင်စိုက်ပျိုးရေး လမ်း (မြေသားလမ်း) \rightarrow 13 \rightarrow (ကျား) (8)