

ပြည်ထောင်စုသမ္မတ မြန်မာနိုင်ငံတော်အစိုးရ
စိုက်ပျိုးရေး၊ မွေးမြူရေးနှင့် ဆည်မြောင်းဝန်ကြီးဌာန
ကျေးလက်ဒေသဖွံ့ဖြိုးတိုးတတ်ရေးဦးစီးဌာန
ဗန်းမောက်မြို့နယ်

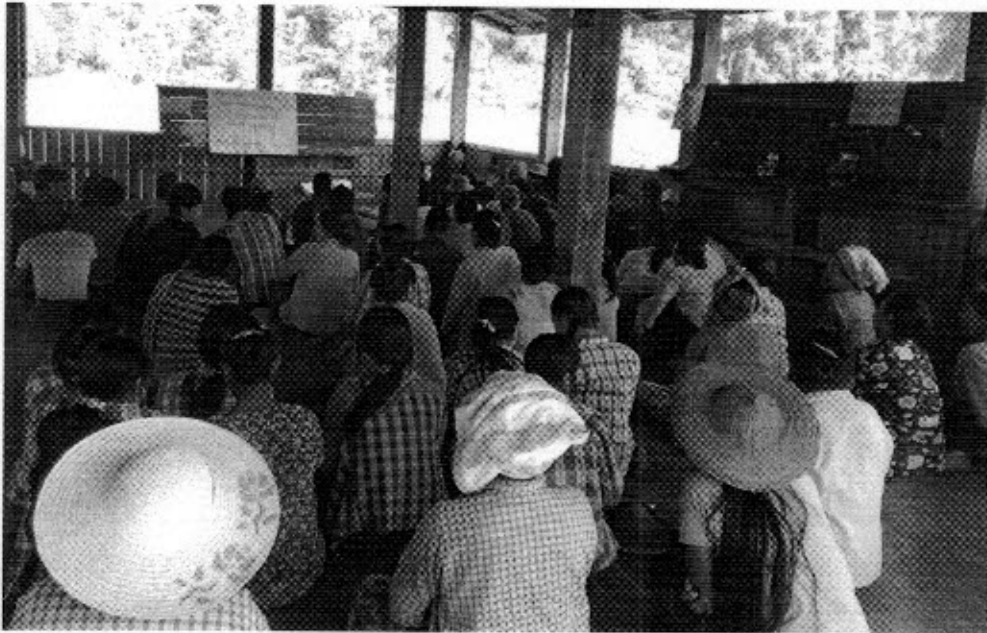

လူထုဗဟိုပြုစီမံကိန်း:

National Community Driven Development Project
(NCDDP)



ကျေးရွာဖွံ့ဖြိုးရေးအစီအစဉ်

Village Development Plan (VDP)

သခွတ္တာကျေးရွာ၊ ခိုနန်းကျေးရွာအုပ်စု

၂၀၁၈ ခုနှစ်

ဗန်းမောက်မြို့နယ်

မာတိကာ

စဉ် အကြောင်းအရာ	စာမျက်နှာ
၁။ ဗြူနယ်မြေပုံ	၁
၂။ အုပ်စုမြေပုံနှင့်ပါဝင်သောကျေးရွာများစာရင်း	၂
၃။ ကျေးရွာအခြေခံအချက်အလက် (ကျေးရွာသမိုင်းကြောင်း)	၃-၅
၄။ လူထုပူးပေါင်းပါဝင်သောလူမှုဆန်းစစ်ခြင်းနှင့်အက်ဒြတ်ခြင်းလုပ်ငန်းစဉ် (PRA)အကျဉ်းချုပ်ဇယား	၆-၇
၅။ ကျေးရွာဖွံ့ဖြိုးရေးအစီအစဉ်အတွက်အသုံးပြုခဲ့သော PRA tools များနှင့် တစ်ခုချင်းစီအတွက်သုံးသပ်ချက်များ	၈-၁၇
၆။ ကျေးရွာအမျိုးသား/သမီးများအစီအစဉ်နှင့်ပျော်မွန်းချက်များ	၁၈-၂၁
၇။ ကျေးရွာစီမံကိန်းအထောက်အကူပြုကော်မတီစာရင်း	၂၂
၈။ ကျေးရွာအချက်အလက်ပုံစံ (၈-၁)	၂၃-၂၅(a-h)
၉။ စီမံကိန်းစက်ဝန်းအချိန်ဇယား (၈-၂)	၂၆-၂၇(a-f)
၁၀။ ကျေးရွာဖွံ့ဖြိုးရေးဦးစားပေးအစီအစဉ် (၈-၃)	၂၈-၂၉(a-f)
၁၁။ ကျေးရွာဖွံ့ဖြိုးရေးအစီအစဉ်ဆောင်ရွက်မှု မှတ်တမ်းခေါက်စုံများ	၃၀
၁၂။ အစည်းအဝေးမှတ်တမ်းများ	၃၁-၃၄
၁၃။ ကဏ္ဍအလိုက်ဦးစားပေးဖွံ့ဖြိုးရေးလုပ်ငန်းစဉ်များ	၃၅

၁။ ဗန်းမောက်မြို့နယ်မြေပုံ

ကသာခရိုင် ၊ ဗန်းမောက်မြို့နယ်အတွင်း ရှိသည့် ကျေးရွာများ တည်နေရာပြမြေပုံ

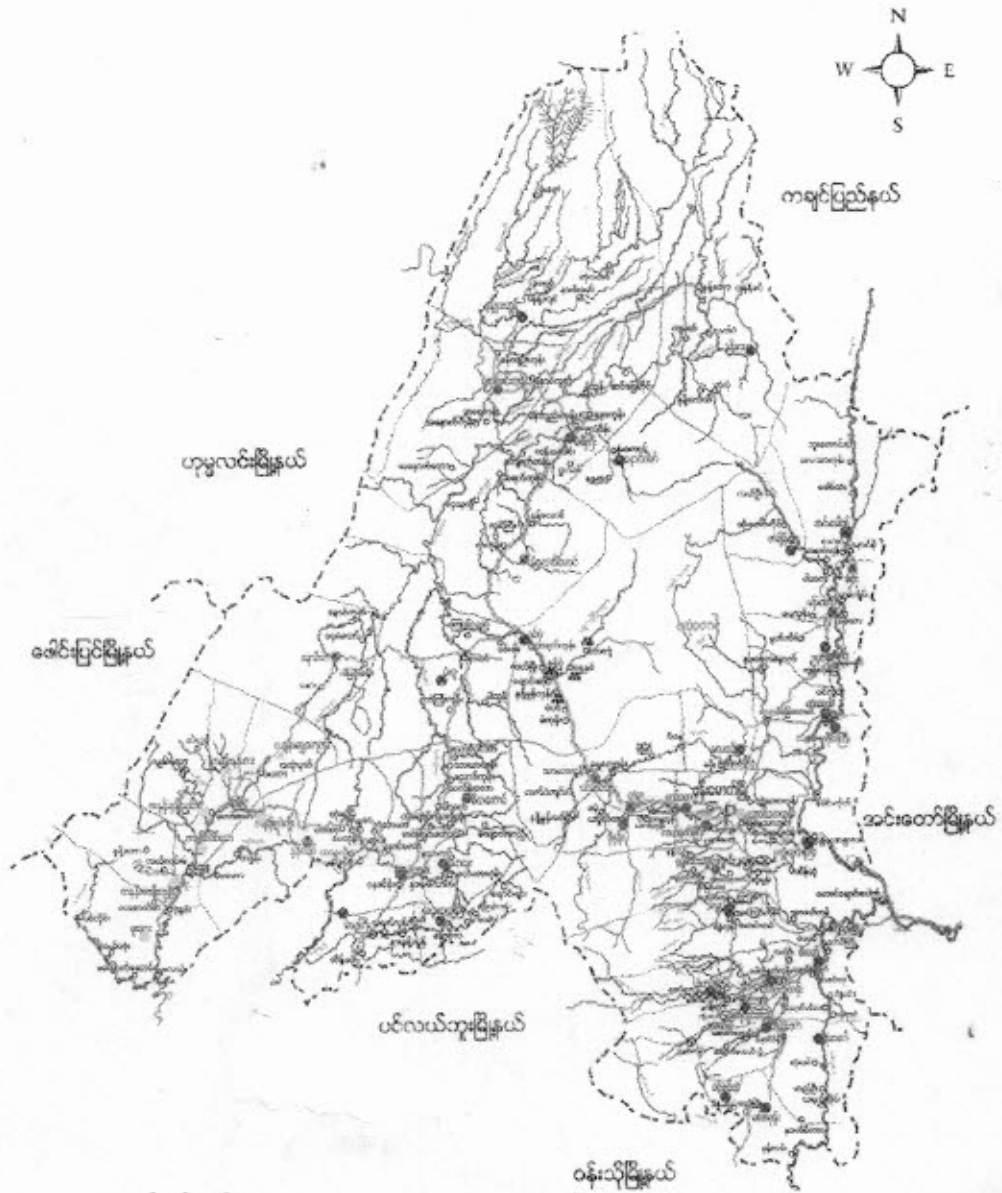

ရည်ညွှန်းရက်

- | | | |
|--------------------|-----------|---------------------------------------|
| မြို့နယ် နယ်နိမိတ် | - - - - - | ● ရှမ်းလူမျိုးအုပ်စုများ |
| ရေတန်း/မြောင်း | - - - - - | ● ရှမ်းလူမျိုး၊ ဗမာလူမျိုးရှိအုပ်စု |
| ကား/လှည်းလမ်း | - - - - - | ● ရှမ်းလူမျိုး၊ ကချင်လူမျိုးရှိအုပ်စု |
| မြို့/ကျေးရွာ | - ■ ■ ■ | ● ကချင်လူမျိုးအုပ်စု |
| | | ● ကရုန်းလူမျိုးအုပ်စုများ |

ခိုနန်းအုပ်စု ကျေးရွာတည်နေရာပြ မြေပုံ

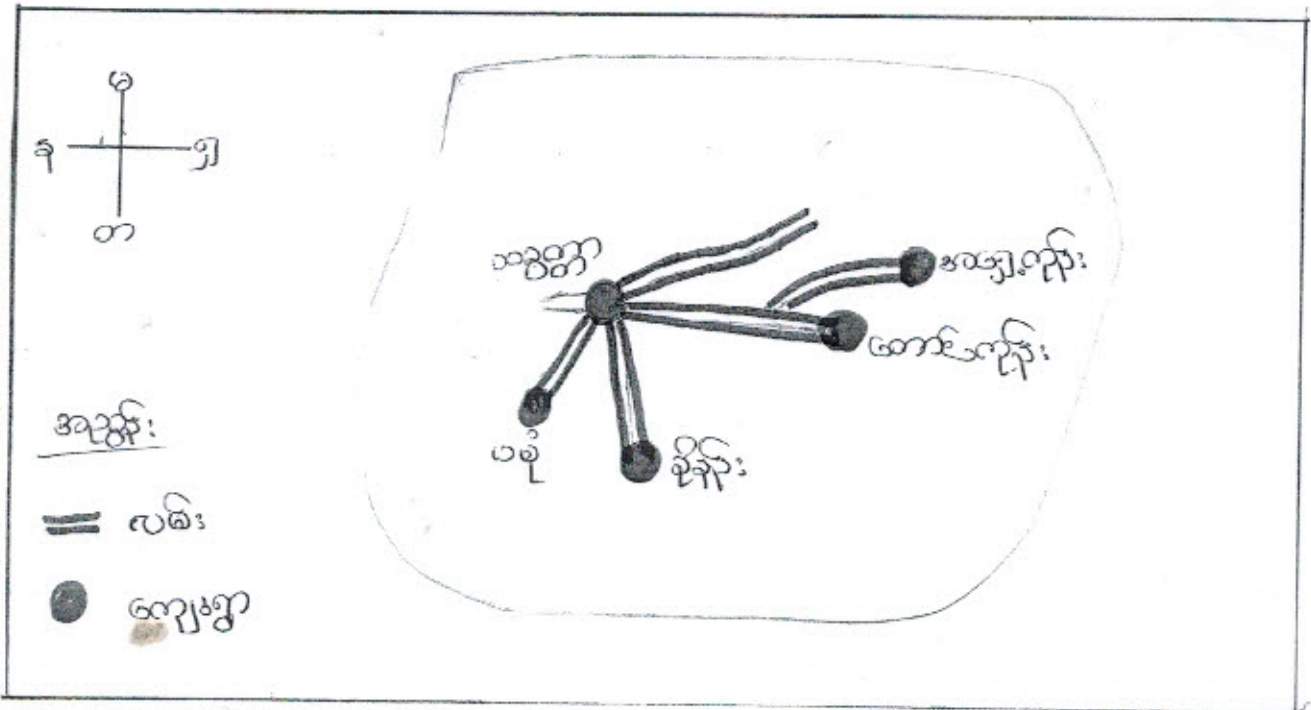

ခိုနန်းအုပ်စု လူဦးရေပြဇယား

စဉ်	အုပ်စုအမည်	ကျေးရွာအမည်	အိမ်ထောင်စု	ကျား	မ	လူဦးရေ
၁။	ခိုနန်း	ခိုနန်း	၄၄	၁၄၀	၁၄၇	၂၈၇
၂။	ခိုနန်း	သတ္တတာ	၅၀	၁၈၁	၂၀၀	၃၈၁
၃။	ခိုနန်း	ပမုံ	၂၃	၈၇	၇၁	၁၅၈
၄။	ခိုနန်း	တောင်ကုန်း	၂၈	၈၀	၁၁၁	၁၉၂
၅။	ခိုနန်း	အရှေ့ကုန်း	၁၄	၆၂	၅၆	၁၁၈

၂။ ဝိနန်းကျေးရွာအုပ်စုတွင် ပါဝင်သော ကျေးရွာများစာရင်း

- (၁) ဝိနန်းကျေးရွာ
- (၂) သခွတ္တာကျေးရွာ
- (၃) တောင်ကုန်းကျေးရွာ
- (၄) အရှေ့ကုန်းကျေးရွာ
- (၅) ပပုံကျေးရွာ

၃။ ကျေးရွာအခြေခံ အချက်အလက်များ

(က) သခွတ္တာ ကျေးရွာ သမိုင်းအကျဉ်း

သခွတ္တာကျေးရွာသည် ဗန်းမောက်မြို့မှ (၇) မိုင်ခန့် အကွာတွင် တည်ရှိသည်။ ဗန်းမောက် မံစိကာလမ်းမကြီး၏ တောင်ဘက်(၁)မိုင်ခန့်အကွာတွင် ရှိသည်။ သခွတ္တာရွာတွင် ကတူးလူမျိုးများနေထိုင်ကြသည်။ ဒုတိယမော်တီတ် ကတူးအနွယ်ဝင်များဖြစ်ကြသည်။ သခွတ္တာရွာသည် ရွာများခွဲရာ ကတူးအခေါ်(စက္ကတ်တာ)ဟုခေါ်သောရှောက်တောကြီးကို အပိုပြုခေါ်ဝေါ်ရာ(စက္ကတ်တာ)မှ သခွတ္တာဟုအမည်တွင်လာခြင်းဖြစ်သည်။

သခွတ္တာရွာတွင်အိမ်ခြေ(၄၀)ကျော်ခန့်ရှိပြီးလူဦးရေ(၃၀၀)ကျော်နေထိုင်သည်။လယ်ယာစိုက်ပျိုးရေးလုပ်ငန်းကိုအဓိကလုပ်ကိုင်ကြသည်။ လယ်ယာချိတ်သိမ်းပြီးချိန်တွင် ရာသီပေါ်သီးနှံများနှင့် ခြေပဲအချို့ကို စိုက်ပျိုးကြသည်။ လမ်းပန်းဆက်သွယ်ရေး ခက်ခဲသောကျေးရွာဖြစ်သည်။

ကျေးရွာတွင်းရှိ စုစုပေါင်းအိမ်ထောင်စုနှင့် လူဦးရေ ၂၀၁၇

အိမ်ထောင်စု	ကျား	မ	စုစုပေါင်း
၅၀	၁၈၁	၂၀၀	၃၈၁

လူနည်းစု လူမျိုးစု အိမ်ထောင်စု

အိမ်ထောင်စု	ကျား	မ	စုစုပေါင်း
၅၀ ကချင်	၁၈၁	၂၀၀	၃၈၁

ထိခိုက်လွယ်အုပ်စု

ထိခိုက်လွယ်အိမ်ထောင်စု	အိမ်ထောင်စု	ကျား	မ	စုစုပေါင်း
သက်ကြီးရွယ်အို				
အမျိုးသမီးဦးဆောင်	၄	၆	၂	၁၂
မသန်စွမ်း				
မြေယာမဲ့				

ကျေးရွာရှိအခြေခံ အဆောက်အအုံများ

ပညာရေး	ခြံစံပါ	ကျန်းမာရေး	ခြံစံပါ	ဘာသာရေး	ခြံစံပါ
အထက်တန်းကျောင်း		ဆေးရုံ		ဘုရား၊ ဝေတီ	✓
အလယ်တန်းကျောင်း		ကျန်းမာရေးဌာန		ဘုန်းကြီးကျောင်း	✓
မူလတန်းကျောင်း	✓	ကျန်းမာရေးဌာနခွဲ		ဟိန္ဒူဘုရားကျောင်း	
မူကြိုကျောင်း	✓	ဆေးခန်း		ခရစ်ယန်ဘုရားကျောင်း	
အခြား		အခြား		ဗလီ	
မှတ်ချက်		မှတ်ချက်		မှတ်ချက်	

အဓိက စီးပွားရေးလုပ်ငန်းများ ၂၀၁၇

စိုက်ပျိုးရေး	မွေးမြူရေး	အသေးစားစီးပွားရေး	အခြား
စပါး	ကြက်	ချွေးဆိုင်	
ပဲ	ဝက်	ဆန်စက်	
ဒွမ်	ဥ		
	အိုး		

ကျေးရွာတွင်းအဓိက ပိုင်ဆိုင်မှုများ

ကျေးရွာပိုင်ဆိုင်မှုများ	စိုက်ပျိုးရေး	စားကျက်မြေ	သစ်တောမြေ	သဲကျောက်ရရှိမှု	ရေတွင်းရေကန်	စက်ရေကန်
အရေအတွက်				၅	၅	
ကျေးရွာပိုင်ဆိုင်မှုများ	ကား	ထော်လာဂျီ	စပါးကြိတ်စက်	ချွေးလှေစက်	ပဲခွဲစက်	ဈေးဆိုင်
အရေအတွက်	-	၁	၁၃	-	-	၃

ကျေးရွာအတွင်း အခြားပိုင်ဆိုင်မှုများ

ကျေးရွာပိုင်ဆိုင်မှုများ	ရေတင်စက်	ထွန်	ထယ်	ကျွဲ	နွား
ရေအတွက်		၄၄	၄၂	၄၇	၁၄၅
ကျေးရွာပိုင်ဆိုင်မှုများ	ဝက်	ဆိုင်ကယ်	ကျွမ်းကျင်လုပ်သား	လုပ်သား	လယ်ထွန်စက်
အရေအတွက်		၄၆			၆

အခြားကျေးရွာရှိ အသုံးပြုနိုင်သော အရင်းအမြစ်အချက်အလက်များ

အရင်းအမြစ်	ဆေးခန်း	အလကအထက	ဈေး	ကျွမ်းကျင်လုပ်သား	လုပ်သား	မြေတူးစက်	လက်ကြိတ်စက်
အရေအတွက်							

၄။ လူထုပူပေါင်းပါဝင်သော လူမှုဆန်းစစ်ခြင်းနှင့် အကဲဖြတ်ခြင်းလုပ်ငန်းစဉ်

(PSA/PRA) အကျဉ်းချုပ်

စဉ်	အကြောင်းအရာ	ရက်စွဲ	ဦးတည်အုပ်စု	တက်ရောက်သူ			အဓိက ဆွေးနွေးချက်များ
				ကျား	မ	ပေါင်း	
၁	ကျေးရွာလူမှုရေးပြနှင့် သယံဇာတပြမြေပုံ (social map/ Resource map)		ပြေလည်သော အုပ်စု အလယ်အလတ် အုပ်စု မပြေလည်သော အုပ်စု	၆	၁၃	၉	အိမ်များ၊ အခြေခံအဆောက်အအုံများ၊ လမ်းပန်းဆက်သွယ်ရေး၊ လယ်ယာမြေများ၊ မြစ်ချောင်းများနှင့် တောတောင်များ
၂	လူမှုစီးပွားအဆင့်သတ်မှတ်ခြင်း (Wealth Ranking)		ပြေလည်သော အုပ်စု အလယ်အလတ် အုပ်စု မပြေလည်သော အုပ်စု	၆	၁၃	၉	ကျေးရွာလူမှုစီးပွား၊ အုပ်စုများခွဲခြားသတ်မှတ်နိုင်ရေးအတွက် အခြေခံစံနှုန်းများသတ်မှတ်ခြင်း၊ ကျေးရွာသားများနှင့် အများသဘောတူသတ်မှတ်ခြင်း
၃	ရာသီခွင်ပြပြက္ခဒိန် (seasonal calendar)		ပြေလည်သော အုပ်စု အလယ်အလတ် အုပ်စု မပြေလည်သော အုပ်စု	၆	၁၃	၉	ရာသီဥတု၊ စိုက်ပျိုးသီးနှံများ၊ ဝင်ငွေ၊ ရွှေပြောင်းအလုပ်အကိုင်၊ သဘာဝဘေး၊ မွေးမြူရေးလုပ်ငန်းများနှင့် ပွဲတော်များ
၄	ပင့်ကူအိမ်ကွန်ယက် (Spider Web)		ပြေလည်သော အုပ်စု အလယ်အလတ် အုပ်စု မပြေလည်သော အုပ်စု	၆	၁၄	၂၀	အမျိုးသားနှင့် အမျိုးသမီးမျှတစွာ တူအခွင့်အရေးရရှိမှုနှင့် မရရှိသည့် အကြောင်းအရင်းများ
၅	ကျား/မ ကဏ္ဍသုံးသပ်ခြင်း		ပြေလည်သော အုပ်စု အလယ်အလတ် အုပ်စု မပြေလည်သော အုပ်စု	၆	၁၄	၂၀	အမျိုးသား/သမီး တို့၏ အရင်းအမြစ်အပေါ် မည်သူ ကပို၍ အသုံးပြုနေကြသည်ကို ဖော်ထုတ်ခြင်း။

၆	အဖွဲ့အစည်း ချိတ်ဆက် မှု (Venn Diagram)	ပြေလည်သော အုပ်စု အလယ်အလတ်အုပ် စု မပြေလည်သော အုပ်စု	၆	၁၄	၂၀	ကျေးရွာတွင်းရှိအဖွဲ့အစည်း များမည်သို့သောလုပ်ငန်း များအတွက်မည်သည့်အဖွဲ့ များချိတ်ဆက်လုပ်ကိုင်မှု
၇	ပြဿနာ သစ်ပင် (problem Tree)	အမျိုးသားအုပ်စု	-	-	-	ဆွေးနွေးထားသောအခြေခံ အဆောက်အဦးများစိုက်ပျိုး ရေး၊ အသက်မွေးဝမ်းကျောင်း လုပ်ငန်းများနှင့် လမ်းပန်းဆက်သွယ်ရေး
၈	ပြဿနာ သစ်ပင် (problem Tree)	အမျိုးသမီးအုပ်စု	-	-	-	ဆွေးနွေးထားသောအခြေခံ အဆောက်အဦးများနှင့် အသက်မွေးဝမ်းကျောင်းလုပ် ငန်းများပညာရေး၊ စိုက်ပျိုးရေး၊ ကျန်းမာရေးနှင့် လမ်းပန်းဆက်သွယ်ရေး
၉	ကျေးရွာ၏ (၅)နှစ်စာဦး စား ပေးအစီအ စဉ်ပြဇယား (Matric Ranking)	ပြေလည်သော အုပ်စု အလယ်အလတ် အုပ်စု မပြေလည်သော အုပ်စု	၁၂	၂၀	၃၉	အကျိုးပြုပြီးရေအကျိုးခံစား ခွင့်နှင့်အဓိကလိုအပ်ချက် များပေါ်မူတည်ဆုံးဖြတ် သည်။

ကျေးရွာလူမှုအဖွဲ့အစည်းအခြေပုံ

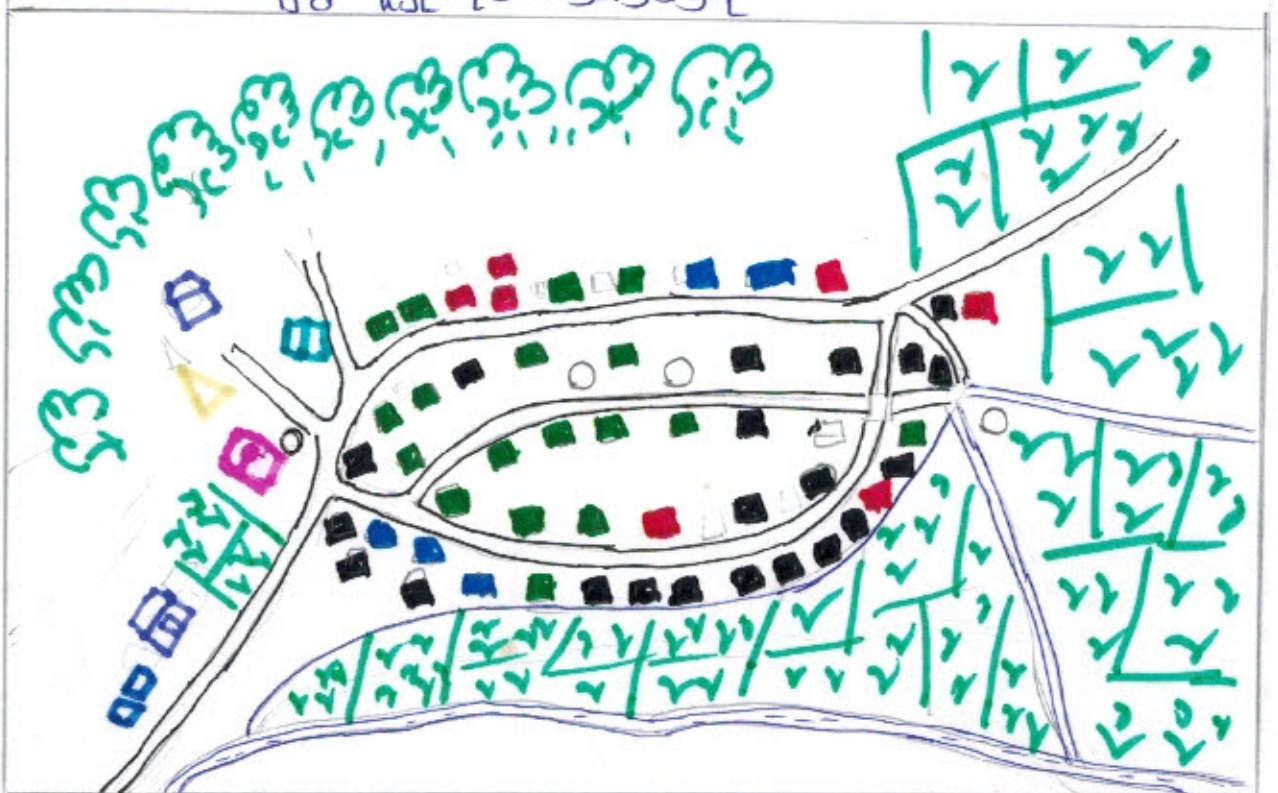

ပါဝင်အဖွဲ့အဖွဲ့အစည်း - ကျား - ၁၆ / ၁၃ - ၁၃

- ပြေလည်တောအိမ်
- အလယ်အလတ်အိမ်
- ဗပြေလည်တောအိမ်
- နွယ်ပိတ်တောအိမ်
- လျှော်
- ဘုန်းကြီးကျောင်း
- ဆေး
- စာသင်ကျောင်း
- စာကြည့်တိုက်
- == လမ်း
- == ရေကန်
- ▼▼▼ လယ်ကွင်း
- ☁☁ ရေကန်
- ရေတွင်း

"သုံးထပ်ချက်"

လယ်ယာများ၊ တောတောင်များ၊ ရွာငယ်၊ ငါးခြင်း၊ သစ်တောများကို ခြံနှိပ်၍ အထက်ရွေးဝမ်းကျောင်းပြုကြသည်။

သောဏ်သုံးကျောင်းများရှိသော်လည်း ရွှေရာဘီတို့လုံလောက်မှု မရှိသော သတ္တုထွေးရက်ကတည်း၊ စစ်တကျ မြှိုခြင်းကြောင့် တောတောင်ကျကျများ ဆုံးရှုံးမှုများ ရှိပြီး ရွာငယ်၊ ငါးခြင်းများ တစ်ခါတစ်ရံ နောက်ကျိအောင်ပါသည်။ ။ မိုးရာသီတွင် လမ်းပန်းဆက်သွယ်ရေး အခက်အခဲရှိပါသည်။ တစ်ဖွဲ့လုံး မုဒ္ဒကာသာကို သက်ဝင်မည်ဖြစ် ကိုးကွယ်ကြပြီး တစ်လူမျိုးများနေထိုင်ကြသည်။

"တိုးတက်ရေး လိုအပ်သော အချက်များ"

"ဝင်ငွေများ ရရှိရန်"

- ဆက်သွယ်ရေး ကောင်းမွန်လာရန် (လမ်း၊ တံတား)
- လျှပ်စစ်စီး
- စိုက်ပျိုးရေး၊ မွေးမြူရေး၊ နည်းပညာ
- တောင်ထိုးရေး၊ ဖွံ့ဖြိုးရေး
- တရားဝင်ရွှေထွေးရက်ခွင့်
- စာပေသမားများ ငွေလုပ်ရန်
- မွေးမြူရေး
- လက်မှုပညာလုပ်ငန်း

စီမံကိန်းမှ ငွေတိုငွေချယ်ထားသော လုပ်ငန်းခွဲများတွင် ပါဝင်ခြင်းဖြင့်
လုပ်ငန်းခွဲများရှိပြီး စိတ်ကစားစရာများအား ခုတ်ဖျက်ပစ်ဖို့ ဖြေရှင်း
လာနိုင်မည်။ ချုပ်ဆိုသည့် အထွေထွေချက်များ ရရှိလာပြီး အခြားလုပ်ငန်းများ
တွင်လည်း ပါဝင်ဖြေရှင်းဆောင်ရွက်တတ်လာမည်။

ကျေးဇူး - သစ္စာ

မင်းကူ နှစ်သုံးသပ်ခြင်း

ရက်စွဲ - ၁၅.၁၂.၁၇

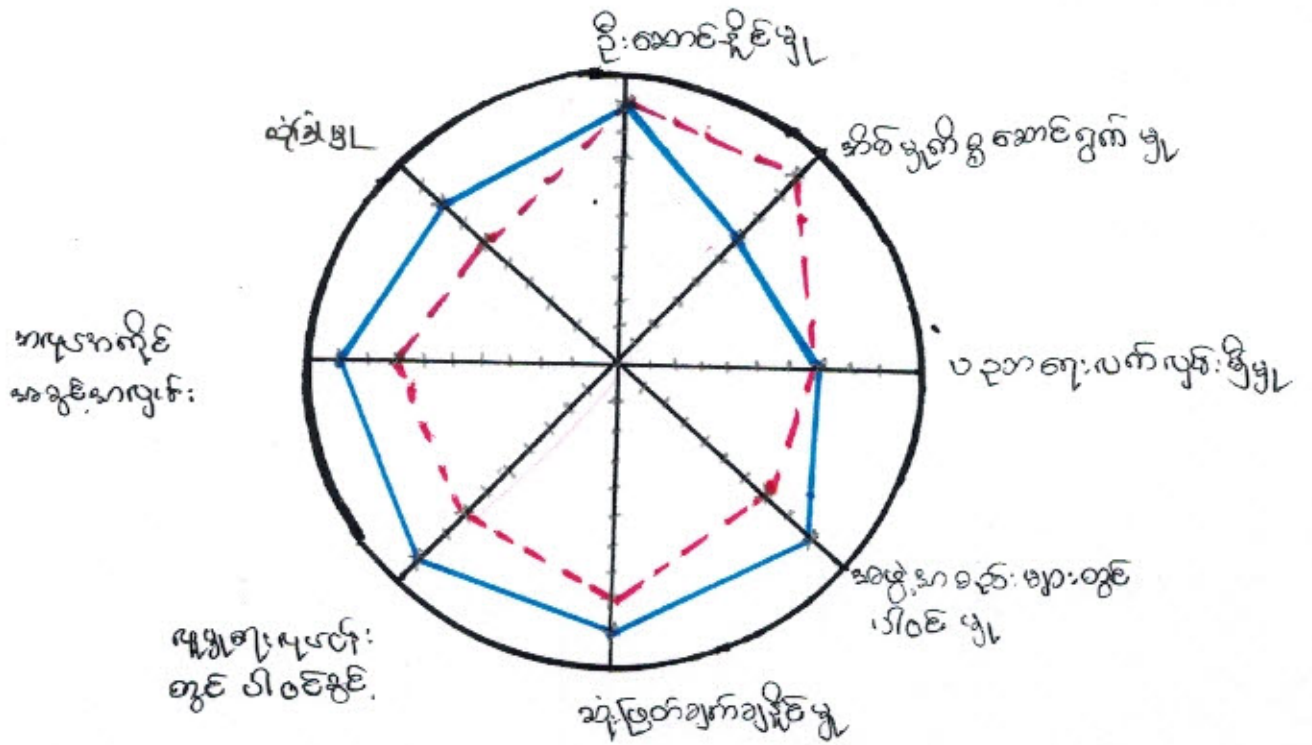

သို့သော်လည်း

ပါဝင်ဆွေးနွေးသူ - ၇၅ - ၆ / ၁၀ - ၁၄

အမျိုးသမီးများ၏ လုပ်ပိုင်ခွင့် ပါဝင်ခြင်း၊ ဦးဆောင်မှုပေးခြင်းနှင့် လုံခြုံရေး၊ ဖွံ့ဖြိုးမှုများတွင် အားရည်သည်။

မာယာမာရ် လက်လှမ်း မြီမှုတွင် အားရည်ဖြင့် အမျိုးသမီးတို့အတွက် ထင်ရှားစွာ ဖော်ပြခြင်း၊ မလုပ်ဆောင်နိုင်ခြင်းနှင့် အလှမ်းမီမှုများ ရှင်းပါးသည်။ ထင်ရှားစွာ အိမ်မှု ကိစ္စရပ်များကိုသာ လုပ်ပိုင်ခွင့် ရရှိနေပြီး မာယာမာရ်အား ရှောင်ရှား ဖယ်ပြာရ မဆိုရဲများ၊ ဖြစ်ရပ်များ ပါဝင်ခြင်းများ ဆိုးရွားခဲ့သည်။

ကျေးဇူးတင် အမျိုးသမီးသီးသန့် မာယာမာရ်အား ဖြောင့်မတ်စွာ လုပ်ပိုင်ခွင့် နှင့် လုပ်အားခ တန်ဖိုးတူသော ခြိမ်းခြောက်မှုများတွင် အမျိုးသမီးများ အား လက်တွဲဆောင်ရွက်ခြင်းနှင့် ကူညီပေးပါမည်။

වැඩිදුරටත් සාධකයක් ලෙස -

සූදු

- වෛද්‍ය උපදේශන

සූදු

- වෛද්‍ය උපදේශන

වැඩිදුරටත් සාධකයක් ලෙස -

සූදු - වෛද්‍ය උපදේශන

සූදු - වෛද්‍ය උපදේශන

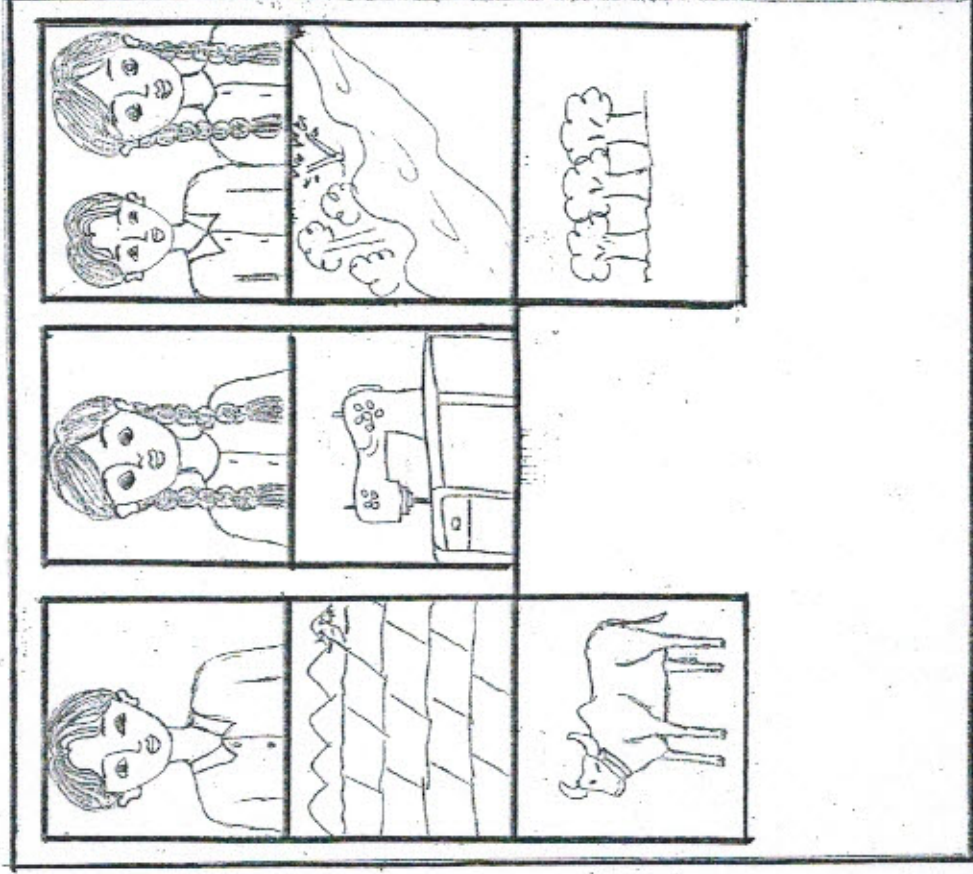
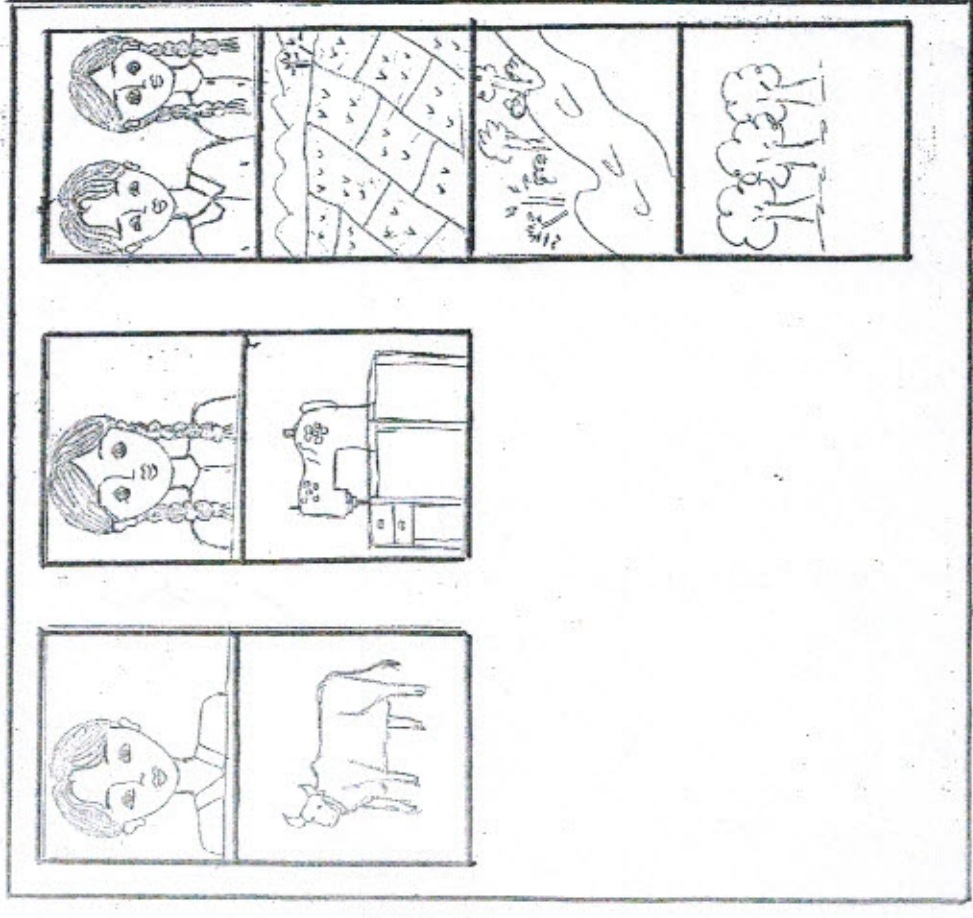

කතා: වෛද්‍ය උපදේශන (සූදු) - වෛද්‍ය උපදේශන (සූදු) - වෛද්‍ය උපදේශන (සූදු)

ကျား/မရေးရှာကဏ္ဍ

‘သုံးသပ်ချက်’

အိမ်ချုပ်စက်၊ ယက္ခဏ်စင် စသော ပစ္စည်းများကို အမျိုးသမီးများက အဓိက သုံးစွဲကြသည်။ ကျွဲ၊ ဇွား၊ သစ်တော၊ လယ်ယာ၊ ချောင်း၊ မြောင်းများကို အမျိုးသားများ ပိုမိုအသုံးပြုပြီး အမျိုးသမီးများအနေဖြင့် သုံးစွဲမှု အားနည်းနေသည်။

အိမ်တွင်ရှိသော ပစ္စည်းများ (ဥပမာ - ကျွဲ၊ ဇွား၊ ထွန်စက်၊ စပါး၊ လယ်ယာ၊ အိမ်၊ ခြေထောက်) အများစုကို အမျိုးသားများသာ ထိန်းချုပ်ပြီး စီမံခန့်ခွဲနေသည်ကို တွေ့ရသည်။ အမျိုးသမီးများအနေဖြင့် ကိုယ်ပိုင်ထိန်းချုပ်ခွင့်၊ ဆုံးဖြတ်ပိုင်ခွင့် ရရှိမှု၊ ဦးဆောင်၍ လုပ်ဆောင်ပိုင်ခွင့် မတွေ့ရသည့်ကို တွေ့ရသည်။

အမျိုးသမီးများသည် အမျိုးသားများနည်းတူ၊ ပိုင်ဆိုင်ခွင့်၊ ထိန်းချုပ်ပိုင်ခွင့်၊ ဆုံးဖြတ်ချက်ချပိုင်ခွင့်များ ရရှိရန် အမျိုးသားများ၊ စာလေးစာစားနှင့် အတွင်းအရေးပေးပြီး ကူညီပေးရန် လိုအပ်ပါသည်။

စဉ်	အကြောင်းအရာ	မိုး	အေး	အပူ	အပူ	အပူ	အပူ	အပူ	အပူ	အပူ	အပူ	အပူ	အပူ
၀၈	ခိုက်ပျိုးရေး												
၂၈	ဝင်ငွေ												
၃၈	ရာသီဥပဇ္ဈာန်												
၄၈	အောက်အောက်												
၅၈	ကျန်းမာရေး	ဝမ်း	ချက်	အစား	ချော့	ဆိုး	အောင်း						
၆၈	လှုပ်ရှားကစားရန်												
၇၈	မွဲတော်များ												

“သုံးသပ်ချက်”

စပါးကို အဓိကအားဖြင့် အပြစ် ခိုက်ပျိုးကြပြီး အိမ်၏စားဝတ်နေရေး အဆင်ပြေလောက်လည်း မိုလျှံမှုများပြီး ပုံမှန်ဝင်ငွေရရှိသောလုပ်ငန်းမဟုတ်သဖြင့် မပြေလည်သော အိမ်များ ပိုမိုများပြားနေခြင်းဖြစ်သည်။

ဧရာသီတွင် လမ်းပန်းဆက်သွယ်ရေးမဆိုးလှသော်လည်း မိုးရာသီတွင် အိမ်၌ ရာသီမရွေးသွားလာနိုင်သောလမ်းများ ဖြစ်လာရန်လိုအပ်သည်။

ရေကြီးခြင်း၊ မုန်တိုင်းတို့ကို ကြုံတွေ့ရတတ်ပြီး ဆေးရုံဆေးခန်းနှင့် ဝေးသဖြင့် ကျန်းမာရေးအခက်အခဲကြုံတွေ့နေရသည်။

စပါးရိတ်သိမ်းရောင်းချချိန်တွင်သာ ဝင်ငွေများများရတတ်ပြီး ကျန်လများတွင် ပုံမှန်ဝင်ငွေ မရှိပေ။ ရွှေ၊ သတ္တုတူးဖော်ခြင်းအား တစ်ပိုင်တစ်နိုင်လုပ်ပိုင်ခွင့်တရားဝင် ရရှိပါက ဝင်ငွေပိုမိုရရှိလာနိုင်သည်။

တစ်စုံတစ်ပေါင်း၊ တန်ဖိုးလများတွင် မွဲတော်ပေါများသော်လည်း ကျေးဇူးကူညီအားလပ်ချိန်ဖြစ်သဖြင့် လုပ်ငန်းများလုပ်ကိုင်လျှင် အဆင်ပြေပါသည်။

ကျေးဇူးတင်စွာ ချိတ်ဆက်နေသော အဖွဲ့အစည်းများ

ဤတွင်း၌ အဖွဲ့အစည်းများ

ခြံနယ် / ဖြစ်ပွား အဖွဲ့အစည်းများ

ကျေးဇူးတင်စွာ ချိတ်ဆက်နေသော အဖွဲ့

ကျေးဇူးတင်စွာ ချိတ်ဆက်နေသော အဖွဲ့

စီမံကိန်းကော်မတီအဖွဲ့

အပျိုအရွယ်အဖွဲ့

ဖြစ်ပွားသည့်

ဓမ္မစကားအဖွဲ့

စာကြည့်တိုက်အဖွဲ့

ဝေပဏအဖွဲ့

ခြံနယ် ချိတ်ဆက်နေသော အဖွဲ့

ခြံနယ် ကျေးဇူးတင်

ခြံနယ် ပညာရေး

အဖွဲ့အစည်း ချိတ်ဆက်ခြင်း (လမ်းကားချစ်)

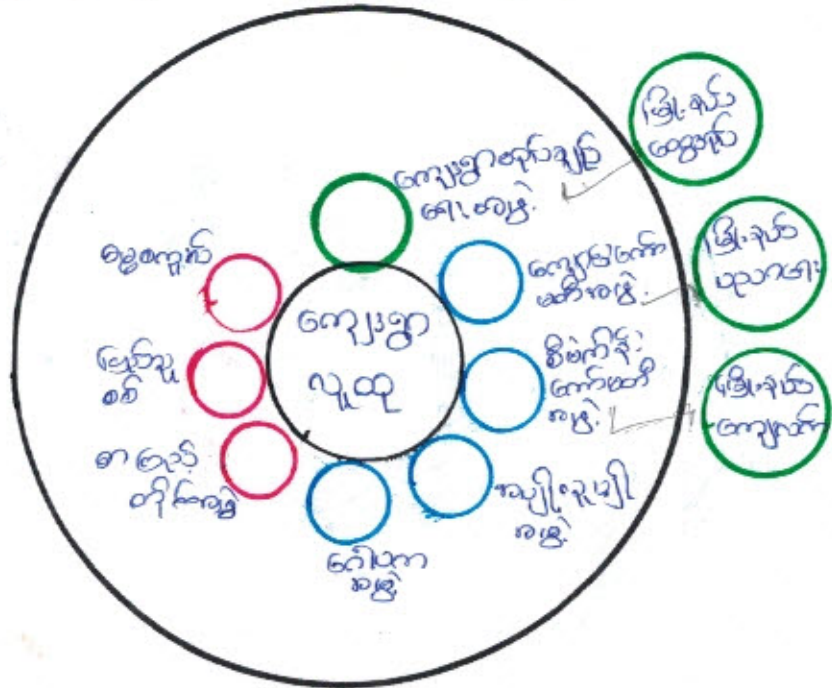

ပါဝင်ဆွေးနွေးသူ - ကျား - ၆

မ - ၁၄

"သို့သော်လည်း"

ကျေးဇူးတင်မှုကို ချစ်ချစ်ရေးအဖွဲ့သည် ကျေးဇူးတင်ခြင်းတိုးတက်ရေး ခွင့်ပြုခြင်းပေးပေးရေးအဖွဲ့အစည်း အစီအစဉ်ဆောင်ရွက်သည်။

အပျိုလူပျို၊ ဂေါ်ဟာ၊ အဖွဲ့များသည် ကျေးဇူး၏ သာဓု၊ ချစ်ခြင်းများဖြင့် အဓိကပါဝင်ဆောင်ရွက်ပေးပြီး စီးသတ်အဖွဲ့၊ ပြည်သူ့စစ်အဖွဲ့များ၊ ဂျပန်များ၏ ဘာသာရေးပွဲတော်များဖြင့် လှူဒါန်းတော်မူမှုများ ပွဲတော်ဆောင်ရွက်ခြင်းဖြင့် ကျန်းမာရေးများကို အလေးထားဆောင်ရွက်ကြသည်။

ကျေးဇူးတင်ကျေးဇူးပြန်ကော်ဆီသည် ပညာရေးနှင့်တော်ရည်၊ ပညာရေးအဆောက်အဦများတိုးတက်ရန် ပညာရေးဌာနများနှင့် ချိတ်ဆက်၍ ဆောင်ရွက်လျက်ရှိသည်။

သစ်ဗွားကျေးရွာမှ တင်ပြသော အခက်အခဲ အတားအဆီးများ

အမျိုးသားအဖွဲ့မှ တင်ပြသော အခက်အခဲ အတားအဆီးများ		အမျိုးသမီးအဖွဲ့မှ တင်ပြသော အခက်အခဲ အတားအဆီးများ	
၀	လမ်းပန်းဆက်သွယ်ရေးအခက်အခဲ		ဆောက်သုံးရန်အခက်အခဲ
၂	ဆောက်သုံးရန်အခက်အခဲ		လမ်းပန်းဆက်သွယ်ရေးအခက်အခဲ
၃	အခြေခံအဆောက်အအုံအခက်အခဲ		သဘာဝဘေးအန္တရာယ်အခက်အခဲ
၄			အခြေခံအဆောက်အအုံအခက်အခဲ
၅		၅	

နောင်လာမည့် (၅)နှစ်အတွင်း ကျေးရွာဖွံ့ဖြိုးရေး မျှော်မှန်းလျာထားချက်များ

အမျိုးသားအဖွဲ့မှတင်ပြသော မျှော်မှန်းချက်များ		အမျိုးသမီးအဖွဲ့ တင်ပြသော မျှော်မှန်းချက်များ	
၀	လမ်းပန်းဆက်သွယ်ရေး၊ ကောင်းမွန်လာစေရန်		လမ်းပန်းဆက်သွယ်ရေး၊ ကောင်းမွန်လာစေရန်
၂	ရေအခြေခံအဆောက်အအုံ၊ ကောင်းမွန်လာစေရန်		အခြေခံအဆောက်အအုံ၊ ကောင်းမွန်လာစေရန်
၃	ယူဆရန်အခက်အခဲ၊ ကောင်းမွန်လာစေရန်		ဆောက်သုံးရန်အခက်အခဲ၊ ကောင်းမွန်လာစေရန်
၄			

ကျေးရွာသည်ဖွံ့ဖြိုးမှုအားနည်းသော ကျေးရွာတစ်ရွာဖြစ်သောကြောင့် လိုအပ်ချက်များစွာ ရှိနေပါသည်။ ထိုမျှော်မှန်းချက်များမှာ ကျေးရွာရှိ အမျိုးသား/အမျိုးသမီးများ၏ တင်ပြဆွေးနွေးမှုများဖြစ်ပါသည်။ နောင်လာမည့် (၅)နှစ်အတွင်း ကျေးရွာဖွံ့ဖြိုးရေး မျှော်မှန်းလျာထားချက်များကို ကြည့်ခြင်းအားဖြင့် စီမံကိန်းအပေါ် ဝင်ဖွယ်ကျေးရွာသူ/သားများ၏ မျှော်မှန်းချက်ကို သိရှိနိုင်ပါသည်။

အမျိုးသမီးကဏ္ဍအစည်းအဝေးမှတ်တမ်းနှင့် စစ်ဆေးရမည့်အချက်များ
၁။ အမျိုးသမီးကဏ္ဍ အစည်းအဝေးမှတ်တမ်း
စီမံကိန်းပထမနှစ်အတွက်ကျေးရွာမိတ်ဆက်အစည်းအဝေးပြုလုပ်ရန်ဖိတ်ကြားရာတွင်အမျိုးသမီးများ
အချိုးညီစွာပါဝင်ရန်ကျေးရွာတာဝန်ရှိသူများနှင့်အုပ်ချုပ်ရေးမှူးထံသို့ပြောကြားခဲ့ပါသည်။ အစည်းအဝေး
တိုင်းတွင်အမျိုးသမီးများပြောကြားလိုသောအချက်များကိုလွတ်လပ်ပွင့်လင်းစွာပြောကြားနိုင်ကြောင်း
ကိုလည်းအသိပေးထားပါသည်။ ကျေးရွာအုပ်စုအဆင့်တွင်နှစ်စဉ်ပြုလုပ်သောလုပ်ငန်းများတွင်အမျိုးသ
မီးများတင်ပြတောင်းဆိုသောလုပ်ငန်းတခုပါဝင်မည်ဖြစ်ကြောင်းကိုလည်းပြောကြားခဲ့ပါသည်။ လုပ်ငန်း
ခွဲများအကောင်အထည်ဖော်ဆောင်ရွက်သောလုပ်ငန်းဖြစ်ပါကတူညီသောလုပ်ငန်းအတွက်တူညီသော
လုပ်ခလစာများရှိမည်ကိုလည်းပြောကြားခဲ့ပါသည်။ စီမံကိန်းတွင်အမျိုးသမီး/သားခွဲခြားမှုများမရှိစေရန်
ရည်ရွယ်ထားသည်ကိုလည်းပြောကြားမှုပြုလုပ်ခဲ့သည်။ အမျိုးသမီးများ၏ဦးဆောင်နိုင်မှုနှင့်စီမံခန့်ခွဲမှုစွမ်း
ရည်များတိုးတက်လာစေရန်အတွက်ကော်မတီများထဲတွင်အမျိုးသမီးများ(၅၀%)ပါဝင်ရမည်ဖြစ်သည်။
ဆပ်ကော်မတီတခုတိုင်းတွင်လည်းအနည်းဆုံးအမျိုးသမီးတဦးပါဝင်ရမည်ဖြစ်ပါသည်။ ကော်မတီဝင်အ
မျိုးသမီးများသည်တင်ပြဆွေးနွေးမှုများပြုလုပ်ခြင်း၊ ဆုံးဖြတ်ချက်များချခြင်းများပြုလုပ်ရမည်ဖြစ်ပါသည်။
အမျိုးသားများမှလည်းကူညီပံ့ပိုးပေးရမည်ဖြစ်ပါသည်။ ဒုတိယအကြိမ်အစည်းအဝေးများတွင်အမျိုးသမီး
များသည်လိုအပ်ချက်အခက်အခဲများကိုလွတ်လပ်စွာဆွေးနွေးနိုင်ရန်အမျိုးသမီးသီးသန့်အုပ်စုများဖွဲ့ပြီး
အခက်အခဲများဖော်ထုတ်ခြင်းကိုလည်းလုပ်ကိုင်ခဲ့ပါသည်။

၂။ ကျေးရွာမိတ်ဆက်အစည်းအဝေးတွင် အမျိုးသမီးကူအတွက် စောင့်ကြည့်စစ်ဆေးရမည့်အချက်များ

ကျေးရွာ/ကျေးရွာအုပ်စုအမည်-သတ္တဝါကျေးရွာ၊ ခိုနန်းကျေးရွာအုပ်စု

စဉ်	အကြောင်းအရာ	တွေ့ရှိချက်		မှတ်ချက်
		✓	✗	
၁။	အစည်းအဝေးတက်ရောက်လူသူများအား ကျား၊မ ရောရာအခြေခံသဘောတရားများကို ရှင်းလင်းဆွေးနွေးခဲ့ပါသလား။	✓		
၂။	စီမံကိန်းပါဝင်သော ကျား၊မရောရာ အကောင်အထည်ဖော်ရေး လိုအပ်ချက်(၅)ချက်ကို ရှင်းလင်းပြခဲ့ပါသလား။	✓		
၃။	အစည်းအဝေးခေါ်ယူရာတွင် အမျိုးသား/သမီးများ အချို့ဦးစွာတက်ရောက်နိုင်ရေး အတွက်အသိပေးတိုက်တွန်း စည်းရုံးခဲ့တာမျိုးရှိခဲ့ပါသလား။	✓		
၄။	အမျိုးသမီးများ၏ စကားသံများပြောဆိုနိုင်ခွင့်များ ပိုမိုထွက်ပေါ်လာအောင် ဖန်တီးပေးခဲ့ ပါသလား။	✓		
၅။	ဆပ်ကော်မတီဖွဲ့ များ ဖွဲ့ စည်းရာတွင်အမျိုးသမီးများနှင့် ပါဝင်ဖွဲ့ စည်းရေးပူးပေါင်းပါဝင်ရေး ဦးဆောင်နိုင်ရေးအတွက် တွန်းအားပေးကူညီဆောက်ရွက်ခဲ့ပါသလား။	✓		
၆။	အစည်းအဝေးကို အလွယ်တကူပါဝင်တက်ရောက်နိုင်သော အချိန်နှင့် နေရာများကိုရွေးချယ်ခြင်း၊ ထည့်သွင်းစဉ်းစားဆောက်ရွက်ခြင်းများ တို့ကို လုပ်ဆောင်ခဲ့ပါသလား။	✓		
၇။	လူနည်းစု/ဆင်းရဲ/နွမ်းပါး/ထိခိုက်လွယ်သောအုပ်စုများကို အစည်းအဝေးမစတင်မီ အချိန်များ က ရှာဖွေဖော်ထုတ်ခဲ့တာမျိုး ရှိပါသလား။	✓		
၈။	လူနည်းစု/ဆင်းရဲ/နွမ်းပါး/ထိခိုက်လွယ်သော အမျိုးသား/သမီးများထဲမှ အချို့ကို အစည်းအဝေး တက်ရောက်နိုင်အောင် ဖိတ်ကြား ဆောင်ရွက်မှုမျိုး ရှိခဲ့ပါသလား။	✓		
၉။	လူနည်းစု/ဆင်းရဲ/နွမ်းပါး/ထိခိုက်လွယ်သောအမျိုးသား/အမျိုးသမီး များနှင့် ကြုံတွေ့နေရ သောအခက်အခဲများကို သင်ဆွေးနွေး ပေးပြန်ခဲ့တာမျိုး ရှိပါသလား။	✓		
၁၀။	အမျိုးသမီးများ ပြောဆိုတင်ပြနိုင်အောင် အချိန်ပေးရန် ကြိုတင်စီစဉ်ဆောင်ရွက်မှု	✓		

	မျိုးများဆောင်ရွက်ခဲ့တာများ ရှိပါသလား။			
၁၁။	စီမံကိန်းလုပ်ငန်းခွဲများရှာဖွေဖော်ထုတ်ရာတွင် အမျိုးသား/သမီးများသီးခြားဆွေးနွေး ဖော်ထုတ်ဆောင်ရွက်ခဲ့တာမျိုး ရှိပါသလား။	✓		
၁၂။	ကျေးရွာစီမံကိန်း အထောက်အကူပြုကော်မတီခွဲ စည်းရာတွင် အမျိုးသမီး၊ အမျိုးသား အမျိုးညီမျှစွာ (၅၀:၅၀) ခွဲ စည်းနိုင်ခဲ့ပါသလား။ မခွဲ စည်းနိုင်ခဲ့ပါက မှတ်ချက်တွင် ရှင်းလင်းပါ။		X	ကျေးရွာ သားများ အားလုံး ဆန္ဒအရ ခွဲစည်းပေးခဲ့
၁၃။	ဆက်ကော်မတီများတွင် အနည်းဆုံး အမျိုးသမီးအဖွဲ့ဝင် တစ်ဦးနှုန်းဖြင့် ပါဝင်ခွဲ စည်းနိုင်ခဲ့ပါသလား။ မခွဲ စည်းနိုင်ခဲ့ပါက မှတ်ချက်တွင် ရှင်းလင်းပါ။	✓		
၁၄။	ကျေးရွာ/ကျေးရွာအုပ်စု ဖွံ့ဖြိုးရေးစီမံချက် များတွင် အမျိုးသမီးများ ရွေးချယ်ဆုံးသည့် လုပ်ငန်းစီမံချက် အနည်းဆုံးတစ်ခုပါဝင်နိုင်ရေးအတွက် စည်းရုံးဆွေးနွေးမှုများ ပြုလုပ်ဆောင်ရွက်ခဲ့ပါသလား။	✓		
၁၅။	တက်ရောက်လာသူများအား အမျိုးသမီးများ၏ လိုအပ်ချက်များကို ဩဇာဆည်းပေးနိုင်ရန် အမျိုးသမီးရွေးချယ်လိုက်သောဦးစားပေးရွေးချယ်မှုများကိုထောက်ပံ့ပေးသွားမည်ဖြစ်ကြောင်း အသိပေးပြောကြားခဲ့ပါသလား။	✓		
၁၆။	ရွေးချယ်လိုက်သော စီမံကိန်းလုပ်ငန်းခွဲများသည် ဒေသတွင်းမှာရှိသော လူနည်းစု/ဆင်းရဲ/ နွမ်းပါး/တိရိစ္ဆာန်လွယ် အုပ်စုများအပေါ် မည်သို့အကျိုးပြုနိုင်မည်ဖြစ်ကြောင်း ရှင်းလင်း ပြောကြားခြင်းမှတ်တမ်းတင်ခြင်းများတို့ကို ဆောင်ရွက်ခဲ့ပါသလား။	✓		
၁၇။	ကျေးရွာအုပ်စုအဆင့် အစည်းအဝေးပြုလုပ်ရာတွင် အုပ်စု စီ/ထောက် ကော်မတီဝင်များကို ကျား၊မရေးရာလိုအပ်ချက်များ အကြောင်းကိုရှင်းလင်းပြောကြားခဲ့ပါသလား။	✓		
၁၈။	ကျေးရွာအုပ်စုအဆင့် အစည်းအဝေးပြုလုပ်ရာတွင် အုပ်စု စီ/ထောက် ကော်မတီဝင်များ အားလုံး တက်ရောက်နိုင်မှု ရှိ/မရှိ စစ်ဆေးခဲ့ပါသလား။ မတက်ရောက်နိုင်ခဲ့ပါက မှတ်ချက်တွင် ရှင်းလင်းပါ။	✓		

ကျေးဇူးတင်သော စီမံခန့်ခွဲမှု၊ ကမ္ဘာ့ဝန်ထမ်းများ < 2018 >

ကျေးဇူးတင်ခံရသူများ: ကထာဝန်ကဏ္ဍပြုကော်မတီ - ဦးဝင်းကျော်
< ၂၀၀၅ > - ဒေါ်အေးအေးအေး

ယပ်ယူရေးဆရာမကော်မတီ < ခေါင်းဆောင် > ဦးအောင်ဆန်း
မှတ်တမ်းတိုင်း - ဒေါ်တင်အေး
ကမ္ဘာ့ဝန် - ဒေါ်ချိုလင်း

ဆောင်ကြည်ကြီး ကြွယ်ရေးဆရာမကော်မတီ
< ခေါင်းဆောင် > ဦးတင်ဝင်း
ကမ္ဘာ့ဝန် - ဒေါ်စန်းစန်းဝင်း
ကမ္ဘာ့ဝန် - ဒေါ်အေးအေး

လည်ပတ်တိုင်းသိမ်းရေးဆရာမကော်မတီ
< ခေါင်းဆောင် > ဒေါ်ဦးစွာ
ကမ္ဘာ့ဝန် - ဦးအောင်အောင်
ကမ္ဘာ့ဝန် - ဒေါ်ခင်အေး

ဖေဖော်ဖရိုက်ပြု လိုဏ်းကြေးချက်ဖြေရှင်းရေး - ဦးလှကျော်
တာဝန်ခံ - ဒေါ်အေးအေး

စေတနာ့ဝန်ထမ်း - ဦးကျော်စို
- ဒေါ်လှလှ

ကျေးဇူးတင်စာရေးဆရာမ - ဦးအောင်အောင်

၈။ ကျေးရွာအခြေခံ အချက်အလက်များ (ပုံစံ ၈-၁)



လူထုဝဟိုပြုစီမံကိန်းဦးစီးဌာန
အပိုင်း-၃ ၉.၉.၂၀၁၅

ပုံစံ ၈-၁ ကျေးရွာအခြေခံအချက်အလက်များ (Form PC 1)

လမ်းညွှန်ရွက်/ ကျေးရွာတစ်ရွာသို့ ပထမဆုံး မိတ်ဆက်ရေးသွားရောက်သောအခါ လူထုစည်းရုံးရေးမှူးသည် ကျေးရွာခေါင်းဆောင်များအားကျေးရွာအချက်အလက်များကိုမေတ္တာရပ်ခံ၍တောင်းခံရသည်။ ဤအချက်အလက်များကိုစီမံကိန်းမိတ်ဆက်အစည်းဝေးပတ်ပတ်တောင်းခံရမည့်စီမံကိန်းမိတ်ဆက်အစည်းဝေးတွင် လူထုစည်းရုံးရေးမှူးသည် ဤအချက်အလက်များအားစစ်ဆေးပြီးမှန်ကန်အောင်ပြုလုပ်ရမည်။ ဦးနောက်တွင် လူထုစည်းရုံးရေးမှူးမှ သတင်းအချက်အလက်ထိသို့ Tablets မှတစ်ဆင့်ဖြည့်သွင်းရမည်။

ကျေးရွာအုပ်ချုပ်ရေးမှူးအမည် ဦးဂေဇက်ရွှေတင်	ကျေးရွာအုပ်ချုပ်ရေးမှူး အိပန်းနုပိတ် ၀၃-	လူထုစည်းရုံးရေးမှူးအမည် ဒေါ်ခင်ကြည်စိန်
ပြည်နယ်တိုင်းဒေသကြီး စစ်ကိုင်း	မြို့နယ် အင်းစိန်ကျေးရွာအုပ်စု	ကျေးရွာ ယခွဲရွာ

က. လူဦးရေ

လူမျိုးစု	အိမ်ထောင်စုအရေအတွက်	ကိုးကွယ်သည့်ဘာသာ	အိမ်ထောင်စုအရေအတွက်
လူမျိုးစု (၁) ကချင်	၅၀	ဘာသာ(၁) ဗုဒ္ဓ	၅၀
လူမျိုးစု (၂) -----		ဘာသာ(၂) -----	
လူမျိုးစုစေ့ -----		ဘာသာစေ့ -----	

	အမျိုးသား(အရေအတွက်)	အမျိုးသမီး(အရေအတွက်)
လူဦးရေ	၀၃၅	၀၃၀
အိမ်ထောင်ဦးစီး	၄၆	၄

(ခ) လက်လှမ်းမီအသုံးပြုနိုင်သည့်အဆောက်အအုံများ

စာသင်ကျောင်း	အမှတ် ခြံပိ	ကျန်းမာရေး	အမှတ် ခြံပိ	ဘာသာရေးအဆောက် အအုံ	အမှတ် ခြံပိ
အထက်တန်းကျောင်း	<input type="checkbox"/>	ဆေးရုံ	<input type="checkbox"/>	စေတီ	<input checked="" type="checkbox"/>
အလယ်တန်းကျောင်း	<input type="checkbox"/>	ကျန်းမာရေးဌာန	<input type="checkbox"/>	ဘုန်းကြီးကျောင်း	<input checked="" type="checkbox"/>
မူလတန်းကျောင်း	<input checked="" type="checkbox"/>	ကျန်းမာရေးဌာနခွဲ	<input type="checkbox"/>	ဟိန္ဒူဘုရားကျောင်း	<input type="checkbox"/>
မူကွဲကျောင်း	<input checked="" type="checkbox"/>	ဆေးပေးခန်း	<input type="checkbox"/>	ရေစိယာန်ကျောင်း	<input type="checkbox"/>
အခြား	<input type="checkbox"/>	အခြား	<input checked="" type="checkbox"/>	ဝင်္ဂ	<input type="checkbox"/>
				အခြား	<input type="checkbox"/>
မှတ်စုတ်		မှတ်စုတ် ကေလက် စက်သား ဖွား ၄၈၅၈၁၊ ၈၈၅၈၃		မှတ်စုတ်	



လူထုဝန်ထမ်းချိမ်းညှိရေးဦးစီးဌာန
အပိုင်း-၃ ၂၉.၉.၂၀၁၅

(ဂ) ကျွမ်းကျင်သူများမှတ်တမ်း ၊ ကျေးရွာတွင်နေထိုင်သော သို့မဟုတ် တခြားရွာမှလာရောက်သောကျွမ်းကျင်သူများ

(ခ) စာသင်ကျောင်း			(၂) ကျန်းမာရေး			(၃) လက်မှုပညာရှင်		
	ရွာတွင်နေထိုင်သူ	အခြားရွာမှလာသူ		ရွာတွင်နေထိုင်သူ	အခြားရွာမှလာသူ		ရွာတွင်နေထိုင်သူ	အခြားရွာမှလာသူ
မူလတန်းပြဆရာဆရာမ	<input type="checkbox"/>	<input checked="" type="checkbox"/>	ဆရာဝန်	<input type="checkbox"/>	<input type="checkbox"/>	လက်သမား	<input checked="" type="checkbox"/>	<input type="checkbox"/>
အထက်တန်းပြဆရာဆရာမ	<input type="checkbox"/>	<input type="checkbox"/>	လက်ထောက်ကျန်းမာရေးမှူး	<input type="checkbox"/>	<input type="checkbox"/>	ပန်းရံ	<input type="checkbox"/>	<input type="checkbox"/>
အလက်တန်းပြဆရာဆရာမ	<input type="checkbox"/>	<input type="checkbox"/>	အမျိုးသမီးကျန်းမာရေးဆရာမ	<input type="checkbox"/>	<input type="checkbox"/>	လျှပ်စစ်ဆိုင်ရာ	<input type="checkbox"/>	<input type="checkbox"/>
ပျက်ဆုံးဆရာမ	<input checked="" type="checkbox"/>	<input type="checkbox"/>	အရံသားရွား	<input checked="" type="checkbox"/>	<input type="checkbox"/>	ရေပိုက်ဆိုင်ရာ	<input type="checkbox"/>	<input type="checkbox"/>
အခြား	<input checked="" type="checkbox"/>	<input type="checkbox"/>	ပြည်သူ့ကျန်းမာရေးလုပ်သား (၁)/(၂)	<input type="checkbox"/>	<input type="checkbox"/>	စက်ပြင်ဆရာ	<input checked="" type="checkbox"/>	<input type="checkbox"/>
မှတ်ချက်	ကျေးရွာ (ရွာသား)		မှတ်ချက်			မှတ်ချက်		

(ဃ) ကျေးရွာသို့ ရောက်ရှိနိုင်သည့်လမ်းအခြေအနေ / ကျေးရွာတစ်ရွာသည် ၎င်း၏ကျေးရွာအုပ်စုနှင့် ဆက်သွယ်ထားသော လမ်းအခြေအနေ (အောက်ပါတို့ကို ဝိုင်းပါ)

ကျောက်ကြမ်းလမ်း: ကတ္တရာလမ်း ? ကွန်ကရစ်လမ်း: မော်တော်ဆိုင်ကယ်လမ်း
 ကျောက်ခင်းလမ်း: မြေသားလမ်း လူသွားလမ်း: အခြား _____

(င) ကျေးရွာရှိ ဦးစီးချုပ်
 (၁) လူထုဝန်ထမ်းချိမ်းညှိရေးဦးစီးဌာနတွင် ကျေးရွာရှိ ဦးစီးချုပ် ဝိုင်းပါ
 စီမံချက်ရှိခဲ့ပါသလား? ဝိုင်းပါသည် / မရှိပါ / မသိပါ
 (၂) ရှိခဲ့ပါလျှင် ဦးစီးချုပ်ကို မည်သည့် ခုနှစ်တွင် ပြင်ဆင်ခဲ့ပါသနည်း? နှစ်----- / မသိပါ
 (၃) ဦးစီးချုပ်ကို ခြုံငုံမှတ်တမ်းပြုခဲ့ပါသလား? ပြုခဲ့ပါသည် / မပြုခဲ့ပါ / မသိပါ

(စ) ခရီးအကွာအဝေး
 (၁) ဤကျေးရွာ၏ ဝတ်လမ်းမှ ကျေးရွာအုပ်စု၏ ဝတ်လမ်းဆိုင်ရာ အကွာအဝေးသနည်း? ဝတ်လမ်း----- / မသိပါ
 (၂) ဤကျေးရွာမှ ၎င်းကျေးရွာအုပ်စု၏ ဝတ်လမ်းဆိုင်ရာ အကွာအဝေးသနည်း? ဝတ်လမ်း----- / မသိပါ
 မြောက်ဘက် ရာသီတွင် ကြာချိန် ----- ဝတ်လမ်း / မော်တော်ဆိုင်ကယ် / မြေလှုပ် / လမ်း / မော်တော်ဆိုင်ကယ် / အခြား -----
 နောက်ဘက် ရာသီတွင် ကြာချိန် ----- ဝတ်လမ်း / မော်တော်ဆိုင်ကယ် / မြေလှုပ် / လမ်း / မော်တော်ဆိုင်ကယ် / အခြား -----

(ဆ) ဝတ်လမ်းကျင်ဆိုင်ရာ သဘာဝဘေးအန္တရာယ် -
 ဤကျေးရွာတွင် ကြေညိုခြင်းကို သဘာဝဘေးအန္တရာယ် ကျရောက်စေခြင်း ရှိပါသလား
 မရှိပါ ရှိပါသည် ရှိလျှင် ဖော်ပြပါ -----



လူထုဝဟ်ပြုစီမံကိန်းစီမံကိန်းလက်ဖွဲ့
အပိုင်း-၃ ၂၉.၉.၂၀၁၅

(ခ) ကျေးရွာတွင် ဖွဲ့စည်းထားသော အဖွဲ့အစည်းများ
လူထုဝဟ်ပြုစီမံကိန်းမတိုင်မီ ဤကျေးရွာတွင် ကျေးရွာဖွံ့ဖြိုးရေးအတွက် အစိုးရ(သို့) ရွာသားများကိုယ်တိုင်(သို့) စီမံကိန်းတစ်ခုခုမှ
ဖွဲ့စည်းထားသည့် အဖွဲ့အစည်းများရှိပါသလား။

- (၁)-----
- (၂)-----

ကျေးရွာခေါင်းဆောင်

အမည် ဒီးလွင်ရွာဝတ်

လက်မှတ် ၀၄.၉.၂၀၁၆

လူထုစည်းရုံးရေးမှူး

အမည် ဇော်မြကြည်ဒီး

လက်မှတ် ၀၄.၉.၂၀၁၆



ပုံစံ - ၈ - ၁ ကျေးရွာအခြေခံအချက်အလက်များ (Form PC 1)

လမ်းညွှန်မှုကော်မတီ၊ ကျေးရွာတစ်ရွာသို့ ပထမဆုံးမိတ်ဆက်ခန်း၊ သွားရောက်သောအခါ လူထုစည်းရုံးရေးများသည် ကျေးရွာခေါင်းဆောင်များအား ကျေးရွာအချက်အလက်များကို မေတ္တာရပ်ခံ၍ တောင်းခံရသည်။ ဤအချက်အလက်များကို စီမံကိန်းမိတ်ဆက်အစည်းဝေးပွဲတွင် တောင်းခံရသည်။ စီမံကိန်းမိတ်ဆက်အစည်းဝေးတွင် လူထုစည်းရုံးရေးများသည် ဤအချက်အလက်များအား စစ်ဆေးပြီး မှန်ကန်အောင်ပြုလုပ်ရမည်။ ပြီးနောက်တွင် လူထုစည်းရုံးရေးများမှ သတင်းအချက်အလက်ထိသို့ Tablets မှ တစ်ဆင့် ဖြည့်သွင်းရမည်။

ကျေးရွာခေါင်းဆောင် အမည် ဦးဝင်းမင်း	ကျေးရွာခေါင်းဆောင်၏ ဖုန်းနံပါတ် 09-455017433	လူထုစည်းရုံးရေးများ၏ အမည် ဦးကျော်စွာ
ပြည်နယ်တိုင်းအသင်းကြီး	ပြည်နယ် ဗဟိုဌာန	ကျေးရွာအုပ်စု နှစ်
		ကျေးရွာ ဘဝ ၅၅၅၅

က။ လူဦးရေ

လူမျိုးစု	အိမ်ထောင်စုအရေအတွက်	ကိုးကွယ်သည့်ဘာသာ	အိမ်ထောင်စုအရေအတွက်
လူမျိုးစု (၁) အရပ်	၅၀	ဘာသာ (၁) ၄၅/၅	၅၀
လူမျိုးစု (၂) -----		ဘာသာ (၂) -----	
လူမျိုးစု (၃) -----		ဘာသာ (၃) -----	
လူမျိုးစုရောအခြား -----		ဘာသာရော -----	
	အရေအတွက်		
မသန်စွမ်းသူများ	၅		
သက်ကြီးရွယ်အိုများ (၆၅ နှစ် နှင့် အထက်) စစ်ဘေးရှောင်	၂၆		

	အမျိုးသား (အရေအတွက်)	အမျိုးသမီး (အရေအတွက်)
လူဦးရေ		
လူမျိုးစု (၁) -----	၁၈၅၀	၁၈၅၀
လူမျိုးစု (၂) -----		
လူမျိုးစု (၃) -----		
အခြား		
အိမ်ထောင်စုစီစီ	၄၆	၄

(ခ) အခြေခံအထောက်အပံ့ အသုံးအဆောင်များ

စာသင်ကျောင်း	အမှတ်ခြံမပါ	ကျန်းမာရေး	အမှတ်ခြံမပါ	ဘာသာရေး အထောက်အပံ့များ	အမှတ်ခြံမပါ
အထက်တန်းကျောင်း	<input type="checkbox"/>	ဆေးရုံ	<input type="checkbox"/>	စေတီ	<input checked="" type="checkbox"/>
အလယ်တန်းကျောင်း	<input type="checkbox"/>	ကျန်းမာရေးဌာန	<input type="checkbox"/>	ဘုန်းတိုက်ကျောင်း	<input checked="" type="checkbox"/>
မူလတန်းကျောင်း	<input checked="" type="checkbox"/>	ကျန်းမာရေးဌာနခွဲ	<input type="checkbox"/>	ဟိန္ဒူအရားကျောင်း	<input type="checkbox"/>
မူလကျောင်း	<input checked="" type="checkbox"/>	ဆေးပေးခန်း	<input type="checkbox"/>	ရစ်သားကျောင်း	<input type="checkbox"/>
အခြား	<input type="checkbox"/>	အခြား	<input type="checkbox"/>	ဇင်	<input type="checkbox"/>
မှတ်ချက်		မှတ်ချက်		အခြား	<input type="checkbox"/>
				မှတ်ချက်	

(ဂ) ကျွမ်းကျင်သူများမှတ်တမ်း (ကျေးရွာတွင်နေထိုင်သော သို့မဟုတ် ကျေးရွာမှလာရောက်သော ကျွမ်းကျင်သူများ)

(၁) စာသင်ကျောင်း			(၂) ကျန်းမာရေး			(၃) လက်မှုပညာရှင်		
	ရွာတွင် နေထိုင်သူ	အခြား ရွာမှ လာသူ		ရွာတွင် နေထိုင်သူ	အခြား ရွာမှ လာသူ		ရွာတွင် နေထိုင်သူ	အခြား ရွာမှ လာသူ
မူလတန်းပြဆရာ/မ	<input type="checkbox"/>	<input checked="" type="checkbox"/>	ဆရာဝန်	<input type="checkbox"/>	<input type="checkbox"/>	လက်သမား	<input checked="" type="checkbox"/>	<input type="checkbox"/>
အထက်တန်းပြဆရာ/မ	<input type="checkbox"/>	<input type="checkbox"/>	လက်ထောက် ကျန်းမာရေးမှူး	<input type="checkbox"/>	<input type="checkbox"/>	ပန်းချီ	<input checked="" type="checkbox"/>	<input type="checkbox"/>
အလယ်တန်းပြဆရာ/မ	<input type="checkbox"/>	<input type="checkbox"/>	အိန္ဒိယသိက္ခာရေးဆရာမ	<input type="checkbox"/>	<input type="checkbox"/>	လျှပ်စစ်ကျွမ်းကျင်ပီးသမား	<input type="checkbox"/>	<input type="checkbox"/>
ပုဂ္ဂိုလ်ဆရာ/မ	<input checked="" type="checkbox"/>	<input checked="" type="checkbox"/>	သားရွေးဆရာမ / ဥပဇာ	<input checked="" type="checkbox"/>	<input type="checkbox"/>	ရေပိုက်သူပိုင်သူ	<input type="checkbox"/>	<input type="checkbox"/>
အခြား	<input type="checkbox"/>	<input type="checkbox"/>	ပြည်သူ့ကျန်းမာရေးလုပ်သား	<input type="checkbox"/>	<input type="checkbox"/>	စက်ပြင်ဆရာ	<input type="checkbox"/>	<input type="checkbox"/>
မှတ်ချက်				မှတ်ချက်				

(ဃ) ကျေးရွာသို့ ရောက်ရှိနိုင်သည့် လမ်းအခြေအနေ / ကျေးရွာတစ်ရွာသည် ၎င်း၏ ကျေးရွာအုပ်စုနှင့် ဆက်သွယ်ထားသော လမ်းအခြေအနေ (အောက်ပါတို့ကိုပိုင်ပါ)

ကျောက်ကြမ်းလမ်း ကတ္တရာလမ်း ကွန်ကရစ်လမ်း မော်တော်ဆိုင်ကယ်လမ်း
 ကျောက်ခင်းလမ်း ခြေသာလမ်း ✓ လှသွားလမ်း အခြား _____

(င) ကျေးရွာဖွံ့ဖြိုးမှုစီမံချက်

- (၁) လူထုတော်ပြုစီမံကိန်းမတင်မီ ဤကျေးရွာတွင်ကျေးရွာဖွံ့ဖြိုးမှု စီမံချက်ရှိခဲ့ပါသလား? ပိုင်ပါ
ရှိပါသည်/မရှိပါ/မသိပါ / မရယူနိုင်ပါ/မရှိ/မသိ
- (၂) ရှိခဲ့ပါလျှင် ဤစီမံချက်ကို မည်သည့် ခုနှစ်တွင်ပြင်ဆင်ခဲ့ပါသနည်း? ခုနှစ်/လ/မသိပါ
- (၃) ဤစီမံချက်ကို မြို့နယ်မှအတည်ပြုခဲ့ပါသလား? ပြုခဲ့ပါသည်/မပြုခဲ့ပါ /မသိပါ

(စ) ခရီးအကွာအဝေး

- (၁) ဤကျေးရွာ၏တိုက်မှ ၎င်းကျေးရွာအုပ်စု၏တိုက်အထိ ခရီးဆိုင်မည်မျှကွာဝေးသနည်း? ပိုင်ပါ/မသိပါ
- (၂) ဤကျေးရွာမှ ၎င်းကျေးရွာအုပ်စုတိုက်အထိ သွားလာရာတွင်ကြာမြင့်သည့်အချိန် ၁၀ မိနစ်
 ခြောက်သွေ့ရာသီတွင်ကြာချိန် ၁၀ မိနစ် ထော်လာဂျီ/မော်တော်ဆိုင်ကယ်/ခြေလျင်/လား/မော်တော်တုတ်/
 အခြား _____
 မိုးရာသီတွင်ကြာချိန် ၅ မိနစ် ထော်လာဂျီ/မော်တော်ဆိုင်ကယ်/ခြေလျင်/လား/မော်တော်တုတ်/
 အခြား _____

(ဆ) ဝတ်ပန်းကျင်ဆိုင်ရာ သဘာဝဘေးအန္တရာယ်
 ဤကျေးရွာတွင် ရေကြီးခြင်းကဲ့သို့ သဘာဝဘေးအန္တရာယ်ကျရောက်မှုခြင်း ရှိပါသလား။
 မရှိပါ ရှိပါသည် ရှိလျှင်ဖော်ပြပါ _____

(ဇ) ကျေးရွာတွင် ဖွဲ့စည်းထားသော အဖွဲ့အစည်းများ
 လူထုတော်ပြုစီမံကိန်းမတင်မီ ဤကျေးရွာတွင် ကျေးရွာဖွံ့ဖြိုးရေးအတွက် အစိုးရ (သို့) ရွာသားများကနိုယ်တိုင်(သို့) စီမံကိန်းတစ်ခုခုမှ ဖွဲ့စည်းထားသည့် အဖွဲ့အစည်းများရှိပါသလား။

- (၁) ၂၀၁၀ / ဝါသက် / အင်အားစုပါတီ / (၂၀၁၁) ခုနှစ် စီမံကိန်းအမျိုးအစား / ကျွမ်းကျင်သူ / များ / များ / များ
- (၂) _____

(ဈ) အထွေထွေအုပ်ချုပ်ရေး ဦးစီးဌာန (GAD) မှ မှတ်တမ်းတင်ထားခြင်း
 ဤကျေးရွာသည် အထွေထွေအုပ်ချုပ်ရေး ဦးစီးဌာန (GAD) မှ မှတ်တမ်းတင်ထားမှု ရှိပါသလား။

မရှိပါ ရှိပါသည်
 ကျေးရွာခေါင်းဆောင် လူထုစည်းရုံးရေးမှူး
 အမည်... ဦးဝင်းကျော် အမည်... ဒေါ်မြင့်မြင့်
 လက်မှတ် ၂၀၁၀.၁၂.၁၅ လက်မှတ် _____
 နေ့စွဲ ၄.၁.၂၀၁၇ နေ့စွဲ ၄.၁.၂၀၁၇



လူထုစည်ရုံးစီမံကိန်း

ပုံစံ- ၈-၁ ကျေးရွာအခြေခံအချက်အလက်များ (Form PC 1)

လယ်ဥယျာန်များ၊ ကျေးရွာတစ်ရွာသို့ ပထမဆုံးမိတ်ဆက်ရေးသွားရောက်သောအခါ လူထုစည်းရုံးရေးမှူးသည် ကျေးရွာခေါင်းဆောင်များအားကျေးရွာအချက်အလက်များကိုပေးကြားရန်ခံချီးတောင်းခံရသည်။ ဤအချက်အလက်များကိုစီမံကိန်းမိတ်ဆက်အစည်းဝေးမတိုင်မီတောင်းခံရသည်။ စီမံကိန်းမိတ်ဆက်အစည်းဝေးတွင် ဤအချက်အလက်များအားစစ်ဆေးပြီးမှန်ကန်အောင်ပြုလုပ်ရမည်။ ပြီးနောက်တွင် လူထုစည်းရုံးရေးမှူးသည် သတင်းအချက်အလက်ထဲသို့ Tablets မှတစ်ဆင့် ဖြည့်သွင်းရမည်။ လူထုစည်းရုံးရေးမှူးသည်

ကျေးရွာအုပ်ချုပ်ရေးမှူးအမည် ဦးထွန်းဦး ကျေးရွာအုပ်ချုပ်ရေးမှူး၏ရုံးနံပါတ် ၁၅ လူထုစည်းရုံးရေးမှူး၏အမည် ဒေါ်မိမိမိမိ

ဖြည့်နှယ်တိုင်းဒေသကြီး စစ်ကိုင်း၊ မြို့နယ် ကျေးရွာအုပ်စု၊ ကျေးရွာ သဒ္ဓံ

က၊ လူဦးရေ

လူမျိုးစု	အိမ်ထောင်စုအရေအတွက်	ကိုးကွယ်သည့်ဘာသာ	အိမ်ထောင်စုအရေအတွက်
လူမျိုးစု (၁) <u>ဣန္ဒြေ</u>	<u>၅၀</u>	ဘာသာ(၁) <u>ဘုဒ္ဓ</u>	<u>၅၀</u>
လူမျိုးစု (၂) _____		ဘာသာ(၂) _____	
လူမျိုးစု (၃) _____		ဘာသာ(၃) _____	
လူမျိုးစုရော _____		ဘာသာရော _____	
	အရေအတွက်		
မသန်စွမ်းသူများ	<u>၈-၅ ၁၀-၃</u>		
သက်ကြီးရွယ်အိုများ (၆၅ နှစ် နှင့်အထက်)	<u>၈-၇ ၁၀-၁၆</u>		
စစ်ဘေးရှောင်			

	အမျိုးသား(အရေအတွက်)	အမျိုးသမီး(အရေအတွက်)
လူဦးရေ	<u>၁၈၁</u>	<u>၂၀၀</u>
လူမျိုးစု (၁) <u>ဣန္ဒြေ</u>	<u>၁၈၁</u>	<u>၂၀၀</u>
လူမျိုးစု (၂) _____		
လူမျိုးစု (၃) _____		
အိမ်ထောင်ဦးစီး	<u>၃ ၄၇</u>	<u>၄၇ ၃</u>

(ခ) အခြေခံအဆောက်အအုံ အသုံးအဆောင်များ

စာထင်ကျောင်း	အမှတ် ဖြစ်ပါ	ကျွန်ုပ်အာဇာနည်	အမှတ် ဖြစ်ပါ	ဘာသာရေးအဆောက်အအုံများ	အမှတ် ဖြစ်ပါ
အထက်တန်းကျောင်း	<input type="checkbox"/>	စေးအုံ	<input type="checkbox"/>	စေတီ	<input checked="" type="checkbox"/>
အလယ်တန်းကျောင်း	<input type="checkbox"/>	ကျွန်းမာရေးဌာန	<input type="checkbox"/>	ဘုန်းကြီးကျောင်း	<input checked="" type="checkbox"/>
မူလတန်းကျောင်း	<input checked="" type="checkbox"/>	ကျွန်းမာရေးဌာနခွဲ	<input type="checkbox"/>	ဟိန္ဒူဘုရားကျောင်း	<input type="checkbox"/>
ပုဂ္ဂိုလ်ကျောင်း	<input type="checkbox"/>	ဆေးပေးခန်း	<input type="checkbox"/>	ရေခဲယာဉ်ကျောင်း	<input type="checkbox"/>



လူထုဗဟိုပြု စီမံကိန်း

အခြား	<input type="checkbox"/>	အခြား	<input type="checkbox"/>	ဗလီ	<input type="checkbox"/>
				အခြား	<input type="checkbox"/>
မှတ်ချက်		မှတ်ချက်		မှတ်ချက်	

(ဂ) ကျွမ်းကျင်သူများမှတ်တမ်း (ကျေးရွာတွင်နေထိုင်သော သို့မဟုတ် အခြားရွာမှလာရောက်သောကျွမ်းကျင်သူများ)

(၁) စာထင်ကျောင်း			(၂) ကျွမ်းကျင်ရေး			(၃) လက်မှုပညာစွဲ		
	ရွာတွင်နေထိုင်သူ	အခြားရွာမှလာသူ		ရွာတွင်နေထိုင်သူ	အခြားရွာမှလာသူ		ရွာတွင်နေထိုင်သူ	အခြားရွာမှလာသူ
မူလတန်းပြစာချာ/မ	<input type="checkbox"/>	<input type="checkbox"/>	ဆရာဝန်	<input type="checkbox"/>	<input type="checkbox"/>	လက်သမား	<input type="checkbox"/>	<input type="checkbox"/>
အထက်တန်းပြစာချာ/မ	<input type="checkbox"/>	<input type="checkbox"/>	လက်ထောက်ကျွမ်းကျင်ရေး	<input type="checkbox"/>	<input type="checkbox"/>	ပန်းချီ	<input type="checkbox"/>	<input type="checkbox"/>
အလယ်တန်းပြစာချာ/မ	<input type="checkbox"/>	<input type="checkbox"/>	အမျိုးသမီးကျွမ်းကျင်ရေးဆရာမ	<input type="checkbox"/>	<input type="checkbox"/>	လျှပ်စစ်ကျွမ်းကျင်ရေး	<input type="checkbox"/>	<input type="checkbox"/>
မူကြိုစာချာ/မ	<input type="checkbox"/>	<input type="checkbox"/>	သားဖွားဆရာမ	<input type="checkbox"/>	<input type="checkbox"/>	ရေခဲသေတ္တာ	<input type="checkbox"/>	<input type="checkbox"/>
အခြား	<input type="checkbox"/>	<input type="checkbox"/>	ပြည်သူ့ကျွမ်းကျင်ရေးလုပ်သား	<input type="checkbox"/>	<input type="checkbox"/>	ပင်လယ်ဖိတ်	<input type="checkbox"/>	<input type="checkbox"/>
မှတ်ချက်			မှတ်ချက်			မှတ်ချက်		

(ဃ) ကျေးရွာသို့ ရောက်ရှိနိုင်သည့်လမ်းအခြေအနေ / ကျေးရွာထပ်ရွာသည် ၎င်း၏ကျေးရွာအုပ်စုနှင့် လက်တွေ့ပတ်ဝန်းကျင်အခြေအနေ (အောက်ပါတို့ကိုပိုင်းပါ)

- ကျောက်ကြမ်းလမ်း
- ကျောက်ခင်းလမ်း
- ကတ္တရာလမ်း
- မြေသားလမ်း
- ကွန်ကရစ်လမ်း
- လူသွားလမ်း
- မော်တော်ဆိုင်ကယ်လမ်း
- အခြား

(င) ကျေးရွာခွဲစိတ်မှုစီမံချက်

- (၁) လူထုဗဟိုပြုစီမံကိန်းမထောင်မှီ ဤကျေးရွာတွင်ကျေးရွာခွဲစိတ်မှုစီမံချက်ရှိခဲ့ပါသလား? ပိုင်ပါ
ရှိပါသည်/မရှိပါ/မသိပါ
- (၂) ရှိခဲ့ပါလျှင် ဤစီမံချက်ကို မည်သည့် ခုနှစ်တွင်ပြင်ဆင်ခဲ့ပါသနည်း? နှစ်— /မသိပါ
- (၃) ဤစီမံချက်ကို ပြန်လည်ပြင်ဆင်ခဲ့ပါသလား? ပြုခဲ့ပါသည်/မပြုခဲ့ပါ/မသိပါ

(စ) ခရီးအကွာအဝေး

- (၁) ဤကျေးရွာ၏ဗဟိုမှ ၎င်းကျေးရွာအုပ်စု၏ဗဟိုအထိခရီးပိုင်ပယ်မှုကွာဝေးသနည်း? ပိုင်ပါ
ပိုင်ပါ/မသိပါ
- (၂) ဤကျေးရွာမှ ၎င်းကျေးရွာအုပ်စု၏ဗဟိုအထိသွားလာရာတွင် ကြာမြင့်သည့်အချိန်

ခြောက်စက္ကန့်အထိ ကြာချိန် ----- ဝက်လက်/မော်တော်ဆိုင်ကယ်/မြေလျှင်/လား/မော်တော်ဆိုင်/အခြား -----

မိုးရာသီတွင် ကြာချိန် ----- ဝက်လက်/မော်တော်ဆိုင်ကယ်/မြေလျှင်/လား/မော်တော်ဆိုင်/အခြား -----

(ဆ) ဗဟိုပန်းတိုင်ဆိုင်ရာသဘာဝဘေးအန္တရာယ် ဤကျေးရွာတွင်ကြေရာခြင်းကဲ့သို့ သဘာဝဘေးအန္တရာယ်ကျရောက်ဖူးခြင်းရှိပါသလား။

မရှိပါ ရှိပါသည် ရှိလျှင် ဖော်ပြပါ -----

(ဇ) ကျေးရွာတွင် ခွဲစည်းထားသော အဖွဲ့အစည်းများ



လူထုဗဟိုပြု စီမံကိန်း

လူထုဗဟိုပြုစီမံကိန်းမတိုင်မီ ဤကျေးရွာတွင် ကျေးရွာဖွံ့ဖြိုးရေးအတွက် အစိုးရ(သို့)ရွာသားများကိုယ်တိုင်(သို့) စီမံကိန်းတစ်ခုခုမှ ဖွဲ့စည်းထားသည့် အဖွဲ့အစည်းများရှိပါသလား။

(၁)-----

(၂)-----

ကျေးရွာခေါင်းဆောင်

အမည် ဦးထွန်း

လက်မှတ် နေ့စွဲ ၁၈-၁၀-၂၀၁၇

လူထုစည်းရုံးရေးမှူး

အမည် ဒေါ်မြစိန်စိန်

လက်မှတ် နေ့စွဲ ၁၈-၁၀-၂၀၁၇

၉။ စီမံကိန်းစက်ဝန်းအချိန်ဇယား(၂)



လူထုပတ်ဝန်းကျင်ထိခိုက်စွန့်ခွာမှုစီမံကိန်းလက်ခံ
အပိုင်း-၃ (၉.၉.၂၀၅)

ပုံစံ ၈-၂ - စီမံကိန်းအစီအစဉ်အချိန်ဇယား (PC 2)

လမ်းညွှန်ဖော်သက်သောလူထုပတ်ဝန်းကျင်ထိခိုက်စွန့်ခွာမှုစီမံကိန်းလက်ခံ/လက်ထောက်နည်းဥပဒေနှင့်ညီညွတ်စွာ အစီအစဉ်အချိန်ဇယား (PC 2) ဖြစ်စေရန်နှင့် ကျေးဇူးတင်ပါရ
အတွက်အချိန်စီမံကိန်းပြင်ဆင်ရမည့်
စည်းမျဉ်းစည်းကမ်း/အချိန်ဇယား အပေါ် ဖော်ပြထားသည့် စီမံကိန်းအစီအစဉ်အချိန်ဇယား ဖြစ်စေရန်နှင့် ကျေးဇူးတင်ပါရ

၈၄.၅ ၁၁.၂.၂၀၁၆ စက်ဝန်းအားအမှတ်ပြုပါ မှ စက်ဝန်း(၁) စက်ဝန်း(၂) စက်ဝန်း(၃)

စက်ဝန်း(၄) စက်ဝန်း(၅)

မြို့နယ်/တိုင်း ခက်ကိုင်မြို့ မြို့နယ် မြို့နယ် မြို့နယ် ကျေးရွာ ၁၁.၂.၂၀၁၆

စီမံကိန်းအစီအစဉ်အချိန်ဇယား	နေ့စွဲ		အစဉ်အစတွင်တက်ရောက်သူအရေအတွက်				
	စတင်သည့်နေ့	ပြီးစီးသည့်နေ့	အမျိုးသားအရေအတွက်	အမျိုးသမီးအရေအတွက်	အိမ်ထောင်စုအရေအတွက်	လူမျိုးစုတက်ရောက်သူအရေအတွက်နှင့် လူမျိုးအမည်	
၁. ကျေးရွာစီမံကိန်း မိတ်ဆက်အစဉ်အစား	၁၅.၂.၂၀၁၆	၁၀.၂.၂၀၁၆	၂၅	၅	၄၈	ကတလား ၄၂၆	
၂. ကျေးရွာစီမံကိန်း မြို့နယ် စီမံချက်ရေးဆွဲခြင်းအစဉ်အစား	၁၁.၂.၂၀၁၆	၁၀.၂.၂၀၁၆	၄၀	၁၆	၃၆	ကတလား ၆၆၆	
၃. ကျေးရွာအုပ်စု လုပ်ငန်းစဉ်ပြုတ်ချက်ချသည့်အစဉ်အစား			၃	၂			
၄. မြို့နယ်အစဉ်စီမံကိန်းရေးဆွဲချိန်အကောင်အထည်ဖော်ချိန်စက်ဝန်းစီမံကိန်း သုံးသပ်မှုအစဉ်အစား			မလို	မလို	မလို	မလို	
၅. မြို့နယ်စီမံကိန်းရေးဆွဲချိန်အကောင်အထည်ဖော်ချိန်စက်ဝန်းစီမံကိန်းအစဉ်အစား			မလို	မလို	မလို	မလို	
၆. စီမံကိန်းလုပ်ငန်းစဉ်စီမံချက်ရေးဆွဲခြင်းအစဉ်အစား	မလို	မလို	မလို	မလို	မလို	မလို	
၆.၁။ စီမံကိန်းလုပ်ငန်း အကောင်အထည်ဖော်ချိန်အစဉ်အစား			မလို	မလို	မလို	မလို	

၆၅ ၃

၆.၂။ ဝယ်ယူရေးအစီအစဉ် ရေးဆွဲခြင်း							
၆.၃။ ဘဏ္ဍာရေးကုန်ကျမှု လျာထားအစီအစဉ် ရေးဆွဲခြင်း							
၆.၄။ ပြင်/ထိန်းအစီအစဉ် ရေးဆွဲခြင်း							
၇။ စီမံကိန်းလုပ်ငန်းခွဲ လိုအပ်မှု စောင့်ကြည့် အစည်းအဝေး							
၇.၁။ အစည်းအဝေး ပဏာမအကြိမ်							
၇.၂။ အစည်းအဝေး ဒုတိယအကြိမ်							
၇.၃။ အစည်းအဝေး တတိယအကြိမ်							
၈။ စီမံကိန်းလုပ်ငန်းခွဲ အပြီးသတ်စစ်ဆေးခြင်း အစည်းအဝေး							
၉။ လူထုစစ်ဆေးပွဲအစည်းအဝေး							



ပုံစံ - ၀ - ၂ - စီမံကိန်းစက်ဝန်းအစီရင်ခံစာ (PC 2)

လက်ညွှန်းရှာဖွေ သက်ဆိုင်ရာလုပ်ထုတ်စဉ်ရေးရာ/လက်ထောက်နည်းစာများ/မှ စီမံကိန်းအင်ဂျင်နီယာတို့၏ စီမံကိန်းအစီရင်ခံစာတွင် ညွှန်ကြားမှု ဌာနမှ ထုတ်ပြန်ထားပါသည်။

စည်းရုံးရေးရာ/ဝန်ထမ်း အမည် ဝန်ထမ်းအမျိုးအမည်/ ဝန်ထမ်းအမျိုးအမည် (၂) ဝန်ထမ်းအမျိုးအမည် (၃) ဝန်ထမ်းအမျိုးအမည် (၄) ဝန်ထမ်းအမျိုးအမည် (၅) ဝန်ထမ်းအမျိုးအမည် (၆)

စီမံကိန်းအစီရင်ခံစာအမျိုးအမည်	စနစ်		အမျိုးအမည်	အမျိုးအမည်	အမျိုးအမည်	အမျိုးအမည်	အမျိုးအမည်	အမျိုးအမည်	အမျိုးအမည်
	စတင်သည့် ဇ.န.	ပြီးသည့်ဇ.န.							
၀၁။ ကျေးဇူးတင်စာတိုင်း စီမံကိန်းအစီရင်ခံစာ	၂၀၁၆/၁၇	၂၀၁၇/၁၈	၂၅	၂၅	၂၅	၂၅	၂၅	၂၅	၂၅
၀၂။ ကျေးဇူးတင်စာတိုင်း စီမံကိန်းအစီရင်ခံစာ	၂၀၁၆/၁၇	၂၀၁၇/၁၈	၂၅	၂၅	၂၅	၂၅	၂၅	၂၅	၂၅
၀၃။ ကျေးဇူးတင်စာတိုင်း စီမံကိန်းအစီရင်ခံစာ	၂၀၁၆/၁၇	၂၀၁၇/၁၈	၂၅	၂၅	၂၅	၂၅	၂၅	၂၅	၂၅
၀၄။ ကျေးဇူးတင်စာတိုင်း စီမံကိန်းအစီရင်ခံစာ	၂၀၁၆/၁၇	၂၀၁၇/၁၈	၂၅	၂၅	၂၅	၂၅	၂၅	၂၅	၂၅
၀၅။ ကျေးဇူးတင်စာတိုင်း စီမံကိန်းအစီရင်ခံစာ	၂၀၁၆/၁၇	၂၀၁၇/၁၈	၂၅	၂၅	၂၅	၂၅	၂၅	၂၅	၂၅
၀၆။ ကျေးဇူးတင်စာတိုင်း စီမံကိန်းအစီရင်ခံစာ	၂၀၁၆/၁၇	၂၀၁၇/၁၈	၂၅	၂၅	၂၅	၂၅	၂၅	၂၅	၂၅
၀၇။ ကျေးဇူးတင်စာတိုင်း စီမံကိန်းအစီရင်ခံစာ	၂၀၁၆/၁၇	၂၀၁၇/၁၈	၂၅	၂၅	၂၅	၂၅	၂၅	၂၅	၂၅
၀၈။ ကျေးဇူးတင်စာတိုင်း စီမံကိန်းအစီရင်ခံစာ	၂၀၁၆/၁၇	၂၀၁၇/၁၈	၂၅	၂၅	၂၅	၂၅	၂၅	၂၅	၂၅
၀၉။ ကျေးဇူးတင်စာတိုင်း စီမံကိန်းအစီရင်ခံစာ	၂၀၁၆/၁၇	၂၀၁၇/၁၈	၂၅	၂၅	၂၅	၂၅	၂၅	၂၅	၂၅
၁၀။ ကျေးဇူးတင်စာတိုင်း စီမံကိန်းအစီရင်ခံစာ	၂၀၁၆/၁၇	၂၀၁၇/၁၈	၂၅	၂၅	၂၅	၂၅	၂၅	၂၅	၂၅

<p>ဒို့လ်ပုဂံမိမိစ ဝိစာစွာစာမိစဝဲကံလူဝါဝါ</p> <p>ဝိစာစွာစာမိစဝဲကံလူဝါဝါ</p> <p>ဝိစာစွာစာမိစဝဲကံလူဝါဝါ</p> <p>ဝိစာစွာစာမိစဝဲကံလူဝါဝါ</p> <p>ဝိစာစွာစာမိစဝဲကံလူဝါဝါ</p>	၂၆	မအိ	၂၆	၂၇	၁၀	၂၆	၂၆	၂၆	၂၆	၂၆
	၂၆	မအိ	၂၆	၂၇	၁၀	၂၆	၂၆	၂၆	၂၆	၂၆
	၂၆	မအိ	၂၆	၂၇	၁၀	၂၆	၂၆	၂၆	၂၆	၂၆
	၂၆	မအိ	၂၆	၂၇	၁၀	၂၆	၂၆	၂၆	၂၆	၂၆
	၂၆	မအိ	၂၆	၂၇	၁၀	၂၆	၂၆	၂၆	၂၆	၂၆
<p>ဝိစာစွာစာမိစဝဲကံလူဝါဝါ</p> <p>ဝိစာစွာစာမိစဝဲကံလူဝါဝါ</p> <p>ဝိစာစွာစာမိစဝဲကံလူဝါဝါ</p>	၂၆	မအိ	၂၆	၂၇	၁၀	၂၆	၂၆	၂၆	၂၆	၂၆
	၂၆	မအိ	၂၆	၂၇	၁၀	၂၆	၂၆	၂၆	၂၆	၂၆
	၂၆	မအိ	၂၆	၂၇	၁၀	၂၆	၂၆	၂၆	၂၆	၂၆
<p>ဝိစာစွာစာမိစဝဲကံလူဝါဝါ</p> <p>ဝိစာစွာစာမိစဝဲကံလူဝါဝါ</p>	၂၆	မအိ	၂၆	၂၇	၁၀	၂၆	၂၆	၂၆	၂၆	၂၆
	၂၆	မအိ	၂၆	၂၇	၁၀	၂၆	၂၆	၂၆	၂၆	၂၆
<p>ဝိစာစွာစာမိစဝဲကံလူဝါဝါ</p> <p>ဝိစာစွာစာမိစဝဲကံလူဝါဝါ</p>	၂၆	မအိ	၂၆	၂၇	၁၀	၂၆	၂၆	၂၆	၂၆	၂၆
	၂၆	မအိ	၂၆	၂၇	၁၀	၂၆	၂၆	၂၆	၂၆	၂၆



လူထုဗဟိုပြု စီမံကိန်း

ပုံစံ - ၈-၂ - စီမံကိန်းစက်ဝန်းအချိန်ဇယား (PC 2)

လမ်းညွှန်ချက်	သက်ဆိုင်ရာလူထုစည်းရုံးရေးမှူး/လက်ထောက်နည်းပညာနည်းပညာမှူးများမှ			စီမံကိန်းစက်ဝန်းအဆင့်တင်စစ်ပြီးစီးတိုင်းကျေးရွာနှင့်
ကျေးရွာအုပ်စုအတွက် ပုံစံကီဖြည့်သွင်းရမည့်				
စည်းရုံးရေးမှူး/ဝန်ထမ်း အမည်	ဇော် ခြင်္သေ့မြင့် နေစာ			
နေ့စွဲ				စက်ဝန်းအမှတ်ကြိုပါ <input type="checkbox"/> စက်ဝန်း(၁) <input type="checkbox"/> စက်ဝန်း(၂) မ/စက်ဝန်း(၃)
ပြင်ဆင်ထားတိုင်း	စစ်ကြည့်	ပြန်ပို့	ကျေးရွာအုပ်စု	ကျေးရွာ
			၃	၁၅

စီမံကိန်းဆောင်ရွက်မှုအဆင့်များ	နေ့စွဲ		အစည်းအဝေးတွင်တက်ရောက်သူအရေအတွက်			
	စတင်သည့်နေ့	ပြီးဆုံးသည့်နေ့	အမျိုးသားအရေအတွက်	အမျိုးသမီးအရေအတွက်	အိမ်ထောင်စုအရေအတွက်	လူမျိုးစုတက်ရောက်သူအရေအတွက်နှင့် လူမျိုးစုအမည်
၁။ ကျေးရွာစီမံကိန်း မိတ်ဆက်အစည်းအဝေး	၁၇.၁၀.၁၇	၁၇.၁၀.၁၇	၂၁	၁၉	၄၀	ကဒူး ၄၀
၂။ ကျေးရွာပွဲပြီးရေး စီမံချက်ရေးဆွဲခြင်းအစည်းအဝေး	၁၈.၁၀.၁၇	၁၈.၁၀.၁၇	၁၂	၂၇	၄၉	ကဒူး ၄၉
၃။ ကျေးရွာအုပ်စုလုပ်ငန်းစဉ်ဖြတ်ချက်ချသည့်အစည်းအဝေး			မလုံ	မလုံ	မလုံ	မလုံ
၄။ မြို့နယ်အဆင့်စီမံကိန်းရေးဆွဲရေးနှင့်အကောင်အထည်ဖော်ရေးကော်မတီ၏ စီမံကိန်းသုံးသပ်မှုအစည်းအဝေး			မလုံ	မလုံ	မလုံ	မလုံ
၅။ မြို့နယ်စီမံကိန်းရေးဆွဲရေးနှင့်အကောင်အထည်ဖော်ရေးကော်မတီ၏ဆုံးဖြတ်မှုကို ရွာသို့ အသိပေးအကြောင်းကြားသည့်အစည်းအဝေး						
၆။ စီမံကိန်းလုပ်ငန်းစဉ်စီမံချက်ရေးဆွဲခြင်းအစည်းအဝေး						
၆.၁။ စီမံကိန်းလုပ်ငန်း အကောင်အထည်ဖော်						



						<p>၁။ ဤအစည်းအဝေးသည် အောက်ဖော်ပြပါအတိုင်း ဖြစ်ပေါ်ခဲ့ပါသည်။</p>
						<p>၂။ ဤအစည်းအဝေးသည် အောက်ဖော်ပြပါအတိုင်း ဖြစ်ပေါ်ခဲ့ပါသည်။</p>
						<p>၃။ ဤအစည်းအဝေးသည် အောက်ဖော်ပြပါအတိုင်း ဖြစ်ပေါ်ခဲ့ပါသည်။</p>
						<p>၄။ ဤအစည်းအဝေးသည် အောက်ဖော်ပြပါအတိုင်း ဖြစ်ပေါ်ခဲ့ပါသည်။</p>
						<p>၅။ ဤအစည်းအဝေးသည် အောက်ဖော်ပြပါအတိုင်း ဖြစ်ပေါ်ခဲ့ပါသည်။</p>
						<p>၆။ ဤအစည်းအဝေးသည် အောက်ဖော်ပြပါအတိုင်း ဖြစ်ပေါ်ခဲ့ပါသည်။</p>
						<p>၇။ ဤအစည်းအဝေးသည် အောက်ဖော်ပြပါအတိုင်း ဖြစ်ပေါ်ခဲ့ပါသည်။</p>

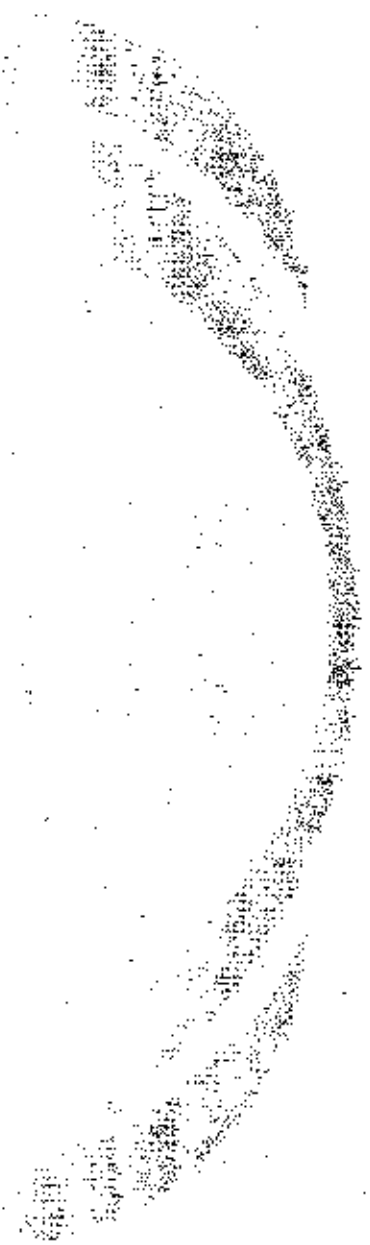



လူထုဝဟ်(ပျံစိမ်းကမ်းစိမ်းကမ်းလကစွ
အပိုင်း-၃ ၂၉.၉.၂၀၁၅

၁. ဤကျေးရွာ၏ လာမည့်(၃)နှစ်အတွက် ဦးစားပေး ဖွံ့ဖြိုးတိုးတက်မှု လုပ်ငန်း အစီအစဉ်များအားဖော်ပြပါ။
(လူထုဝဟ်(ပျံစိမ်းကမ်း ရန်ပုံငွေအတွက် အဆိုပြုသော အစီအစဉ်များကိုဦးစားပေး အဆင့်အလိုက်ဖော်ပြပြီး ကျန်လူထုဝဟ်(ပျံ စိမ်းကမ်း
ရန်ပုံငွေအရင်းအမြစ်နှင့် မပတ်သက်သည့်အစီအစဉ်များလည်းဖော်ပြရန်ဖြစ်သည်)

ကျေးရွာအတွက်ဦးစားပေးဖွံ့ဖြိုး တိုးတက်မှု လုပ်ငန်းစဉ်များ	အဆိုပြုသူ (အမျိုးသားများ/ အမျိုးသမီးများ/ အမျိုးသား+အမျိုးသမီး)	လူထုဝဟ်(ပျံစိမ်းကမ်းအတွက်အဆိုပြု သည် (ဦးစားပေးအဆင့် အလိုက် ဖော်ပြပါ)	ခန့်မှန်း ကုန်ကျ စရိတ်	အကန့်အသတ် ခွင့်ရှိသူခန့် မှန်းခြေ အရေ အတွက်
၁ ဂွာကွင်းလမ်းဖြန့်ဖြူးခြင်း	စာမျိုးသား	<၁>	၇၅,၀၀၀,၀၀	၃၂၅
၂ ဂွာကွင်းတံတားဖြန့်ဖြူးခြင်း	စာမျိုးသမီး	<၃>	၁၆၀,၀၀၀,၀၀	၃၂၅
၃ ဆိုလာဖီး ဂျင်ရေ	စာမျိုးသမီး	<၄>	၃၀၀,၀၀၀,၀၀	၃၂၅
၄ ကျေးလက်စားသုံးဆေးအေးစနစ်	စာမျိုးသား	<၂>	၇၅,၀၀၀,၀၀	၃၂၅
၅ ဂွာဖြူကောက်ကားဖြန့်ဖြူးခြင်း	စာမျိုးသား	<၅>	၅၇,၀၀၀,၀၀	၃၂၅
၆				

ဥက္ကဋ္ဌ၊ ကျေးရွာစီမံကိန်းအထောက်အကူပြုကော်မတီမှအတည်ပြုသည်။

အမည်- ခင်အောင် လက်မှတ်- [Signature] ၀၄.၈. ၂၇.၈. ၂၀၁၆



ပုံစံ - ၀ - ၃ ကျေးရွာခွဲ ဦးစားပေးအစီအစဉ် (Form PC.3)

လက်မှတ်ချက်၊ အဆင့်(၃) ကျေးရွာခွဲပျော်ပွန်းချက်အစဉ်အစား ပြီးစုံသောအခါ ကျေးရွာစီမံကိန်း အထောက်အကူပြု ကော်မတီသည် လူထုစည်းရုံးရေးအကူအညီဖြင့် ဤပုံစံကိုပြည့်စုံအောင် ပြည့်သွင်းရမည်။

လူထုစည်းရုံးရေး/လန်ထမ်း အမည် ခေါ်ဖြည့်ခြင်းကား
 နေ့စွဲ ၀၀.၀၀.၂၀၁၇ စက်ဝန်းအား အမှတ်ခြစ်ပါ (✓) ။ စက်ဝန်း(၁)
 ၂-စက်ဝန်း(၂) ။ စက်ဝန်း(၃) ။ စက်ဝန်း(၄)

ပြည်နယ်/တိုင်း စစ်ကွင်း၊ ဦးစားပေးကျေးရွာအုပ်စု ချိခင်း၊ ကျေးရွာ ၀၀၀၂/၂
 က၊ အခက်အခဲအတားအဆီးများအားလုံးစွဲခြင်း - ယခုလက်ရှိအခြေအနေတွင် ဤကျေးရွာခွဲ ဦးစားပေးရေးအတွက် အဓိက အခက်အခဲအတားအဆီးများသည် မည်သည်များဖြစ်ပါသည်။ (အမျိုးသား/သမီး အနည်းဆုံးအခက်အခဲ ၅ စုစီခေါ်ပြပါ)

အမျိုးသား အဖွဲ့မှ တင်ပြသောအခက်အခဲအတားအဆီးများ		အမျိုးသမီး အဖွဲ့မှတင်ပြသောအခက်အခဲအတားအဆီးများ	
၀	မညီညာစွာဖြန့်ဖြူးရခက်ခဲ	၀	မညီညာရေး ရခက်ခဲ
၂	လမ်း ရခက်ခဲ	၂	အသိပညာရရှိခြင်းရခက်ခဲ
၃	ကုန်ကြမ်းစားရခက်ခဲ	၃	အသက်မွေးဝမ်းကြေးရမည့်အသိပညာရရှိခြင်းရခက်ခဲ
၄	စိုက်ပျိုးရေးရခက်ခဲ	၄	လမ်း ရခက်ခဲ
၅	မီးလောင်ရေး ရခက်ခဲ	၅	

၀၁ မျှော်မှန်းခြင်း - နောင်လာမည့် (၅)နှစ် အတွင်း ကျေးရွာခွဲ ဦးစားပေး မျှော်မှန်းလျာထားချက်များအား တင်ပြပါ။

အမျိုးသားအဖွဲ့မှ တင်ပြသောမျှော်မှန်းချက်များ		အမျိုးသမီးအဖွဲ့မှ တင်ပြသောမျှော်မှန်းချက်များ	
၀	ကမ်းရိုးတန်းအဖွဲ့အစည်းများ ပြည့်စုံစေရေး	၀	မညီညာရေး၊ ကုန်ကြမ်းစားရခက်ခဲခြင်း၊ စားကုန်ရရှိရေး
၂	အသိပညာရရှိရေးအဖွဲ့များ ဖွဲ့စည်းပေးရေး	၂	ကမ်းရိုးတန်းအဖွဲ့အစည်းများ ဖွဲ့စည်းပေးရေး
၃	ကုန်ကြမ်းစားရခက်ခဲခြင်းအားလျှော့ချရေး	၃	
၄		၄	
၅		၅	

၀၂ လူထုစီမံကိန်း၏ လာမည့် (၄) နှစ်အတွက် အတိုးတင်သော ဦးစားပေး ဖွံ့ဖြိုးတိုးတက်မှု လုပ်ငန်း အစီအစဉ်များအားခေါ်ပြပါ။

အဆင့်	ကျေးရွာအတွက် ဦးစားပေး ဖွံ့ဖြိုးတိုးတက်မှု လုပ်ငန်းစဉ်များ	အဆိုပြုသူ (အမျိုးသားများ/ အမျိုးသမီးများ/အမျိုးသား+ အမျိုးသမီး)	မန်မှန်းကုန်ကျ စရိတ်	အတိုးတင်စားခွင့်ရှိသူ မန်မှန်းခံရ အထေ့ အတွက်
၀	စားနပ်ရိက္ခာထောက်ပံ့ရေးအဖွဲ့	က၊ ခ	၇,၅၀၀,၀၀၀	၃၇၅
၂	အစားအသောက်အဖွဲ့	က	၅၆,၅၀၀,၀၀၀	၃၇၅
၃	ပညာရေးအဖွဲ့	ဃ	၇,၀၀၀,၀၀၀	၃
၄	မင်းသားအဖွဲ့	ဃ	၅,၀၀၀,၀၀၀	-
၅	ဆိုင်ကမ်းအဖွဲ့	မ	၁၀,၀၀၀,၀၀၀	-
၆	အေးပေးခန်းအဖွဲ့	ဂ	၈,၅၀၀,၀၀၀	-

သ။ လူထုစီမံကိန်း၏ လာမည့် (၄) နှစ်အတွက် အကျိုးပယ်သော ဦးစားပေး ဖွံ့ဖြိုးတိုးတက်မှု လုပ်ငန်း အစီအစဉ်များအားဖော်ပြပါ။

အဆင့်	ကျေးရွာအတွက် ဦးစားပေး ဖွံ့ဖြိုး တိုးတက်မှု လုပ်ငန်းစဉ်များ	အဆိုပြုသူ (အမျိုးသားများ/ အမျိုးသမီးများ/အမျိုးသား+ အမျိုးသမီး)	အစိုးရကဏ္ဍ
၁	စိုက်ပျိုးရေးနှင့်ပစ္စည်းအစားအသုံး	၇+၆	စိုက်ပျိုးရေးနှင့်မွေးမြူရေး
၂	လက်ချုပ်သင်တန်းလုပ်ငန်း	၆	လက်မှုပညာ
၃	ဆေးဝါးကုသခြင်း	၇+၆	ကျန်းမာရေး
၄	မူးယစ်ဆေးဝါးပစ်မှတ်ခြင်း		ကျန်းမာရေး
၅			

ခေါင်းဆောင်၊ ကျေးရွာစီမံကိန်းအထောက်အကူပြုကော်မတီမှ အတည်ပြုသည်။

အမည် ဦးဝင်းမြင့် လက်မှတ် [Signature] နေ့စွဲ ၁၀.၁.၂၀၁၇



ပုံစံ - ၈ - ၃ ကျေးရွာခွဲ ဦးစားပေး ဦးစားပေးအစဉ် (Form PC 3)

လုပ်ငန်းရှက် အဆင့်(၃) ကျေးရွာမှော်မှန်ရက်အစဉ်အပေး ပြီးဆုံးသောအခါ ကျေးရွာစီမံကိန်း အထောက်အကူပြု ကော်မတီသည် လူထုစည်းစုံရေးများအကူအညီဖြင့် ဤပုံစံကိုပြည့်စုံအောင် ဖြည့်သွင်းရမည်။

လူထုစည်းစုံရေးများ/ဝန်ထမ်း အမည် ဒေါ်မြင့်မြင့်အေး :
 နေ့စွဲ စက်ဝန်းအား အမှတ်ခြစ်ပါ (V) စက်ဝန်း(၁)
 စက်ဝန်း(၂) စက်ဝန်း(၃) စက်ဝန်း(၄)

ပြည်နယ်/တိုင်း စစ်ကိုင်း၊ ပြည်နယ်/တိုင်း ကျေးရွာအုပ်စု မိုးခန့်၊ ကျေးရွာ သားဇွတ်
 က။ အခက်အခဲအတားအဆီးများအားလျှော့ချခြင်း - ယခုလက်ရှိအခြေအနေတွင် ဤကျေးရွာခွဲ ဦးစားပေးရေးအတွက် အဓိက အခက်အခဲအတားအဆီးများသည် မည်သည့်များဖြစ်ပါသနည်း။ (အမျိုးသား/သမီး အနည်းဆုံးအခက်အခဲ ၅ နှစ်ပေါ်ပြပါ)

အမျိုးသား အဖွဲ့မှ တင်ပြသောအခက်အခဲအတားအဆီးများ		အမျိုးသမီး အဖွဲ့မှတင်ပြသောအခက်အခဲအတားအဆီးများ	
၀	လမ်းသွားဆက်သွယ်ရေးအခက်အခဲ	၀	သောက်သုံးရေအခက်အခဲ
၂	သောက်သုံးရေအခက်အခဲ	၂	ကမ်းခြေဆက်သွယ်ရေးအခက်အခဲ
၃	အခြေခံစားသောက်ရေးအခက်အခဲ	၃	သတင်းစာ၊ ကမ္ဘာ့ဂျာနယ်အခက်အခဲ
၄		၄	ကမ္ဘာ့ဂျာနယ်အခက်အခဲ
၅		၅	

ခ။ မျှော်မှန်းခြင်း - နောင်လာမည့် (၅) နှစ် အတွင်း ကျေးရွာခွဲ ဦးစားပေး မျှော်မှန်းလျာထားရက်များအား တင်ပြပါ။

အမျိုးသားအဖွဲ့မှ တင်ပြသောမျှော်မှန်းရက်များ		အမျိုးသမီးအဖွဲ့မှ တင်ပြသောမျှော်မှန်းရက်များ	
၀	လမ်းသွားဆက်သွယ်ရေးကောင်းမွန်စေရန်	၀	လမ်းသွားဆက်သွယ်ရေးကောင်းမွန်စေရန်
၂	လူမှုမှုအဆင့်မြင့်မားလာစေရန်	၂	အခြေခံစားသောက်ရေးကောင်းမွန်စေရန်
၃	ယဉ်ကျေးမှုအဆင့်မြင့်မားလာစေရန်	၃	သောက်သုံးရေ ပိုမိုရရှိစေရန်
၄		၄	
၅		၅	

ဂ။ လူထုစီမံကိန်း၏ လာမည့် (၄) နှစ်အတွက် အကန့်ဝင်သော ဦးစားပေး ဦးစားပေး ဦးစားပေး ဦးစားပေး လုပ်ငန်း အစီအစဉ်များအားတင်ပြပါ။

အဆင့်	ကျေးရွာအတွက် ဦးစားပေး ဦးစားပေး ဦးစားပေး လုပ်ငန်းစဉ်များ	အဆိုပြုသူ (အမျိုးသားများ/ အမျိုးသမီးများ/အမျိုးသား+ အမျိုးသမီး)	ခန့်မှန်းကုန်ကျ စရိတ်	အကန့်ဝင်စားခွင့်ရှိသူ ခန့်မှန်းခြေ အရေအတွက်
၀	ကျေးရွာအတွက် လူထုစည်းစုံရေး	၈၂၈၈	၃၅၀၀၀၀	၃၈၁
၂	ကျေးရွာအတွက် ဦးစားပေး	၈၂၈၈	၂၅၀၀၀၀	၃၈၁
၃	ကျေးရွာအတွက် ဦးစားပေး	၈၂၈၈	၅၀၀၀၀၀	၃၈၁
၄				
၅				

ပ။ လူထုဝိမံကိန်း၏ လာမည့် (၄) နှစ်အတွက် အကန့်အသတ်မရှိသော ဦးစားပေး ဖွံ့ဖြိုးတိုးတက်မှု လုပ်ငန်း အစီအစဉ်များအားဖော်ပြပါ။

အဆင့်	ကျေးရွာအတွက် ဦးစားပေး ဖွံ့ဖြိုး တိုးတက်မှု လုပ်ငန်းစဉ်များ	အဆိုပြုသူ (အမျိုးသားများ/ အမျိုးသမီးများ/အမျိုးသား+ အမျိုးသမီး)	အခန်းကဏ္ဍ
၁	စိုက်ပျိုးရေးနှင့်ပစ္စည်း	၀၇.၁၂	စိုက်ပျိုးရေးနှင့်
၂	စက်ယူခြင်းနှင့်စက်	၈	ကုသဝတ်ရေးဝန်ဆောင်မှု
၃			
၄			
၅			

စစ်ဒါးစောဝင်း၊ ကျေးရွာဝိမံကိန်းအထောက်အကူပြုကော်မတီမှ အထည်ပြုသည်။

အမည် စစ်ဒါးစောဝင်း နာမည် လက်မှတ် အမှတ် ၈၃.၅

ကော်မတီဝင်များ ရွေးချယ်ခြင်းနှင့် ကျေးရွာ ဖွံ့ဖြိုးရေးဆောင်ရွက်မှု မှတ်တမ်း

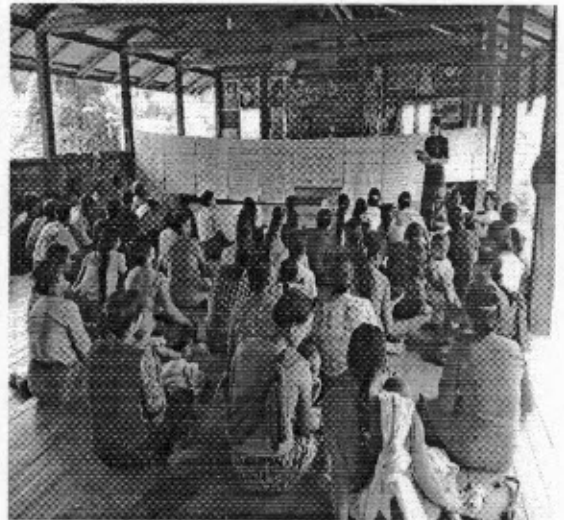

၁။ ကျေးဇူးအစည်းအဝေး ဖွဲ့စည်းပုံများ

စိုက်ပျိုးရေး၊ မွေးမြူရေး နှင့် ဆည်မြောင်းရေးကြီးငှာရ
ကျေးလက်ဒေသ ဖွံ့ဖြိုးတိုးတက်ရေးဦးစီးဌာန
လူထုပညာဖြူစီမံကိန်း

၁။ ကျေးဇူးအစည်းအဝေး ဖွဲ့စည်းပုံများ

ကျေးဇူးအစည်း - သဒ္ဓါ

ကျေးဇူးအစည်း - ဦးစီးဌာန

အစည်းအဝေးကျင်းပရာနေရာ - ကျေးဇူးအစည်း

နေ့စွဲ - ၁၇.၁၀.၂၀၂၂

အကြောင်းအရာ - ပထမအကြိမ်အစည်းအဝေး

အစည်းအဝေးတက်ရောက်သူ - ကျား ၂၁ / မ ၁၉

ဆွေးနွေးချက်များ

ဆွေးနွေးချက် (၁)

မိတ်ဆက်အစည်းအဝေးတွင် စီမံကိန်းမှ ထုတ်ပေးချက်က
စီမံကိန်း၏ ရည်ရွယ်ချက် အကောင်အထည်ဖော်ဆောင်ရွက်သည့် ငှာရ
အစည်း စီမံကိန်း၏ ဖွဲ့စည်းပုံ၊ ကျား၊ မရေးရာကဏ္ဍများ၊ စီမံကိန်း
စက်ဝိုင်း စသည်တို့ကို ဖြန့်လည်ဆွေးနွေး ဖြောင့်ကြားပြီး စီမံကိန်းဖြင့်
အဖွဲ့ဝင်များအား ဖြန့်လည်ဆွေးနွေးရန်၊ ပညာဖြူ ကျေးဇူးလူထုအသင်း
ပါဝင်သော လူမှုဖွံ့ဖြိုးရေးစစ်ဆေးမှုများကို ဆွေးနွေးမည်ဟု ဖြောင့်ကြား
ခဲ့သည်။

ဆွေးနွေးချက် (၂)

လူထုပတ်ဝန်းကျင်စီမံကိန်းမှ ဆောင်ရွက်၊ ရှောင်ရှား ဆချက်များ ပြန်လည်
မေးမြန်းဆွေးနွေးခဲ့ပြီး ကျေးဇူးလူထုမှ စောင့်ရှောက်ထမ်းအား အစားထိုးဆုံး
အပ်ရန် ဤမူဒါန်း ဆွေးနွေးခဲ့ပါသည်။

ဆုံးဖြတ်ချက် (၁)

ကျေးဇူးလူထုမှ စီမံကိန်း၏ မူဝါဒ၊ လမ်းညွှန်ချက်၊ ဆောင်ရွက်၊ ရှောင်ရှား
များကို တိတိကျကျလုပ်ဆောင်ဆောင်ရွက်ရန် ၊ လူမှုအဖွဲ့အစည်းစစ်ခြင်းတွင်ပါဝင်သော
ထူးခြားဖြစ်ရပ်များ အထက်မွေးဝမ်းကျောင်း ဆိုင်ရာများကို ဆက်လက်ဆွေး
နွေးရန် ဆုံးဖြတ်ခဲ့ပါသည်။

“သဘောတူညီမှုများ”

၁။ ကျေးဇူးလူထုမှ ရရှိသည့်အား အကျိုးရှိစွာ အသုံးပြုရန်

၂။ လူမှုအဖွဲ့အစည်းစစ်ခြင်းအား ဆက်လက်ပြုလုပ်ရန် သဘောတူညီခဲ့ပါသည်။

၂။ ကျေးဇူးအစဉ်အစားဖွဲ့စည်းခြင်း

- ကျေးဇူးအစဉ် - သဒ္ဒါဇာတ်
- ကျေးဇူးအစဉ်စု - စိန်စိန်
- အစဉ်အစားကျမ်းပရာပရာ - ကျေးဇူးအစဉ်
- နိဂုံး - ၁၈၊ ၁၀၊ ၂၅၇
- အထက်ပိုင်းစာ - ဥပသေစင်္ကြံအစဉ်အစား
- အစဉ်အစားတက်ကျက်သူ - ကျား (၅) / ၈ (၂၇)

ဥပသေစင်္ကြံ ကျေးဇူးအစဉ်အစားတွင် တက်ကျက်လာကြသော

ကျေးဇူးလူထုအား အမျိုးသား၊ အမျိုးသမီး သီးသန့်ခွင့်၊ လူမှုဆန်းစစ်ခြင်း၊
 အဆင့်များ ဆက်သက်ပြုလုပ်ဆွေးနွေးခဲ့ပါသည်။ ထို့အပြင် ကျေးဇူးလူထုမှ
 ဆွေးနွေးခဲ့သော အခက်အခဲစကားအစီအစဉ်များ၊ ၎င်းတို့၏ ချွေးနှမ်းချက်
 လိုအပ်သော လုပ်ငန်းများကို ရွေးချယ်ပြီး အဆင့်မြှင့်တင်ပေးသော ဖွဲ့စည်းခဲ့ပါသည်။
 ထို့အပြင် စိန်စိန်အစဉ်များအား ပြန်လည်ဆန်းစစ်ချက် အစွဲထပ်များ၏
 တာဝန်ထွက်များကို ရှင်းပြပြီး အောက်ပါအတိုင်း ဖွဲ့စည်းထားရှိခဲ့ပါသည်။

- ကျေးဇူးစိန်စိန် အထောက်အကူပြုကော်မတီဥက္ကဋ္ဌ - ကျား (၁) / ၈ (၁)
- ဝန်ထုပ်ထွေးဆင်ကော်မတီ - ကျား (၁) / ၈ (၂)
- အဆင့်မြှင့်တင်ရေးကြပ်မက်ဆင်ကော်မတီ - ကျား (၁) / ၈ (၂)
- လုပ်ငန်းဆိုင်ရာသစ်ရေးဆင်ကော်မတီ - ကျား (၁) / ၈ (၂)
- ဝေဖန်အကြံပြု တိုင်ကြားရေးတာဝန်ခံ - ကျား (၁) / ၈ (၁)
- စေတနာ့ဝန်ထမ်း - ကျား (၁) / ၈ (၁)
- ဘဏ္ဍာရေးစာရေး - ကျား (၁)

ဆိုးရွားစွာဆုတ်ခွာများ

- ကျေးဇူးတူထူထောင် စီမံကိန်းမြေချမှတ်ထားသော မူဝါဒ၊ လမ်းညွှန်ချက်များကို စိုက်ပျိုးရေးနှင့် ဆေးဝါးဦးစီးဌာနများမှ ဆောင်ရွက်ရန်။
- ကော်ဖီဖိတ်များကောင်း ကျေးဇူးအတွက် အမြန်တကယ်လုပ်ကိုင်နိုင်ရေးကြောင့် သဘောတူညီခဲ့ပါသည်။
- ထို့အပြင် လူထုထုတ်ပြန်စီမံကိန်း၏ ကျင့်တမ်းများ ဆောင်ရွက်၊ ရွေးချယ်မှုများကို သိရှိသဘောတူညီကြောင်း လက်မှတ်ရေးထိုးခဲ့ကြပြီး ကိုယ်ရေးအချက်အလက်များကို ဖြည့်စွက်ခဲ့ကြပါသည်။

မှတစ်ဆင့် အစည်းအဝေးအစည်းအရုံး၊ အထောက်အကူပြုကော်မတီတွင် ထားရှိရပါမည်။ အခြားဌာနများနှင့် ညှိနှိုင်းရန်အတွက် မိတ္တူအား TPIC သို့ ပို့ရပါမည်။

	အဆင့်	လုပ်ငန်း	အဆိုပြုသူ	ဖေ/မ	လုပ်ငန်းဆောင်ရွက်သူ	ပြင်ပမှ ထောက်ပံ့ပေးသူ
အစီအစဉ်အထောက်အကူ	၁	ရွာတွင်းလမ်းပြုပြင်ခြင်း	<input checked="" type="checkbox"/> ကျား <input type="checkbox"/> မ/.....	ကော်မတီဝင်/ ကျေးရွာကူညီ	ကူညီမပေးပါ။
	၂	ရွာတွင်းတံတားပြုပြင်ခြင်း	<input checked="" type="checkbox"/> ကျား <input type="checkbox"/> မ/.....	"	"
	၃	ဆေးပေးခန်းဆောက်လုပ်ခြင်း	<input type="checkbox"/> ကျား <input type="checkbox"/> မ/.....	"	"
	၄		<input type="checkbox"/> ကျား <input type="checkbox"/> မ/.....		
	၅		<input type="checkbox"/> ကျား <input type="checkbox"/> မ/.....		
အထောက်အကူပေးရန်အတွက် စိုက်ပျိုးရေး	၁	ဝင်ငွေ	<input type="checkbox"/> ကျား <input checked="" type="checkbox"/> မ/.....		ကျေးလက်ဦးစီးဌာန
	၂	စိုက်ပျိုးရေး မဟုတ်လျက်ရှိခြင်း	<input checked="" type="checkbox"/> ကျား <input type="checkbox"/> မ/.....		"
	၃	စိုက်ပျိုးရေး နည်းပညာ	<input checked="" type="checkbox"/> ကျား <input type="checkbox"/> မ/.....		"
	၄	ဖွေးမြေရေး	<input checked="" type="checkbox"/> ကျား <input checked="" type="checkbox"/> မ/.....		"
	၅		<input type="checkbox"/> ကျား <input type="checkbox"/> မ/.....		
ကျေးမာရေး နှင့် အဟာရ	၁	ကျွန်းမာရေးဆရာမ	<input checked="" type="checkbox"/> ကျား <input checked="" type="checkbox"/> မ/.....		ကျွန်းမာရေးဌာန
	၂	ဆေးဝါးပစ္စည်း	<input type="checkbox"/> ကျား <input checked="" type="checkbox"/> မ/.....		"
	၃		<input type="checkbox"/> ကျား <input type="checkbox"/> မ/.....		
	၄		<input type="checkbox"/> ကျား <input type="checkbox"/> မ/.....		
	၅		<input type="checkbox"/> ကျား <input type="checkbox"/> မ/.....		
ပညာရေး	၁	ကျောင်းဆရာ/မ	<input checked="" type="checkbox"/> ကျား <input checked="" type="checkbox"/> မ/.....		ပညာရေးဌာန
	၂	ကျောင်းပရိဘောဂ	<input checked="" type="checkbox"/> ကျား <input checked="" type="checkbox"/> မ/.....		အလှူရှင်
	၃	ပျက်စီးနေသည့် ပစ္စည်း	<input type="checkbox"/> ကျား <input checked="" type="checkbox"/> မ/.....		"
	၄		<input type="checkbox"/> ကျား <input type="checkbox"/> မ/.....		
	၅		<input type="checkbox"/> ကျား <input type="checkbox"/> မ/.....		
အခြား	၁	အိမ်တွင်းပူသင်တန်း	<input type="checkbox"/> ကျား <input checked="" type="checkbox"/> မ/.....		ကျေးလက်ဦးစီးဌာန
	၂	အသေးစားငွေချေးခြင်း	<input checked="" type="checkbox"/> ကျား <input checked="" type="checkbox"/> မ/.....		"
	၃	စိမ်းစမ်းရေးပညာတန်းခြင်း	<input type="checkbox"/> ကျား <input checked="" type="checkbox"/> မ/.....		"
	၄		<input type="checkbox"/> ကျား <input type="checkbox"/> မ/.....		
	၅		<input type="checkbox"/> ကျား <input type="checkbox"/> မ/.....		