

ပြည်ထောင်စုသမ္မတမြန်မာနိုင်ငံတော်အစိုးရ
စိုက်ပျိုးရေး၊ မွေးမြူရေးနှင့် ဆည်မြောင်းဝန်ကြီးဌာန
ကျေးလက်ဒေသဖွံ့ဖြိုးတိုးတက်ရေးဦးစီးဌာန
ငပုတောမြို့နယ်



လူထုပဟိုပြုစီမံကိန်း
National Community Driven Development Project
(NCDDP)



ကျေးရွာဖွံ့ဖြိုးရေး အစီအစဉ်
Village Development Plan (VDP)

သဘော့ကုန်းကျေးရွာ၊ ဆင်ကူးကြီးကျေးရွာ အုပ်စု

မာတိကာ

စဉ်	အကြောင်းအရာ	စာမျက်နှာ
၁	မြို့နယ်မြေပုံ	၁
၂	ကျေးရွာအုပ်စုမြေပုံ	၂
၃	ကျေးရွာအုပ်စုတွင် ပါဝင်သောကျေးရွာများစာရင်း	၂
၄	ကျေးရွာသမိုင်းကြောင်းအကျဉ်းချုပ်	၃
၅	လူထုပူးပေါင်းပါဝင်သော ဆန်းစစ်ခြင်းနှင့် အကဲဖြတ်ခြင်း လုပ်ငန်းစဉ် PRA/PSA အကျဉ်းချုပ်ဇယား	၆
၆	ကျေးရွာဖွံ့ဖြိုးရေးအစီအစဉ်အတွက်အသုံးပြုခဲ့သော PRA tools များနှင့် တစ်ခုချင်းစီအတွက် သုံးသပ်ချက်များ	၆
၇	ကျေးရွာကော်မတီရွေးချယ်ခြင်းနှင့် ကျေးရွာဖွံ့ဖြိုးရေးအစီအစဉ် ဆောင်ရွက်မှုမှတ်တမ်းဓါတ်ပုံများ	၁၈
၈	ကျေးရွာစီမံကိန်းအထောက်အကူပြုကော်မတီဝင်များစာရင်း	၁၉
၉	ကျေးရွာအခြေခံအချက်အလက်များ (ပုံစံ ၈ - ၁)	၂၀
၁၀	စီမံကိန်းစက်ဝန်းအချိန်ဇယား (ပုံစံ ၈-၂)	၂၄
၁၁	ကျေးရွာဖွံ့ဖြိုးရေး ဦးစားပေး အစီအစဉ် (ပုံစံ ၈-၃)	၂၆
၁၂	ကျေးရွာအုပ်စုစီမံကိန်းလုပ်ငန်းခွဲရွေးချယ်ခြင်း (ပုံစံ ၈-၄)	၃၀
၁၃	အစည်းအဝေးမှတ်တမ်းများ	၃၂
၁၄	ကဏ္ဍအလိုက် ဖွံ့ဖြိုးရေး ဦးစားပေးလုပ်ငန်းများ	၃၅
၁၅	VDP အရည်အသွေးထိန်းချုပ်မှု (Check List for VDP)	၃၆

၁။ ငပုတောမြို့နယ်အခြေပြမြေပုံ

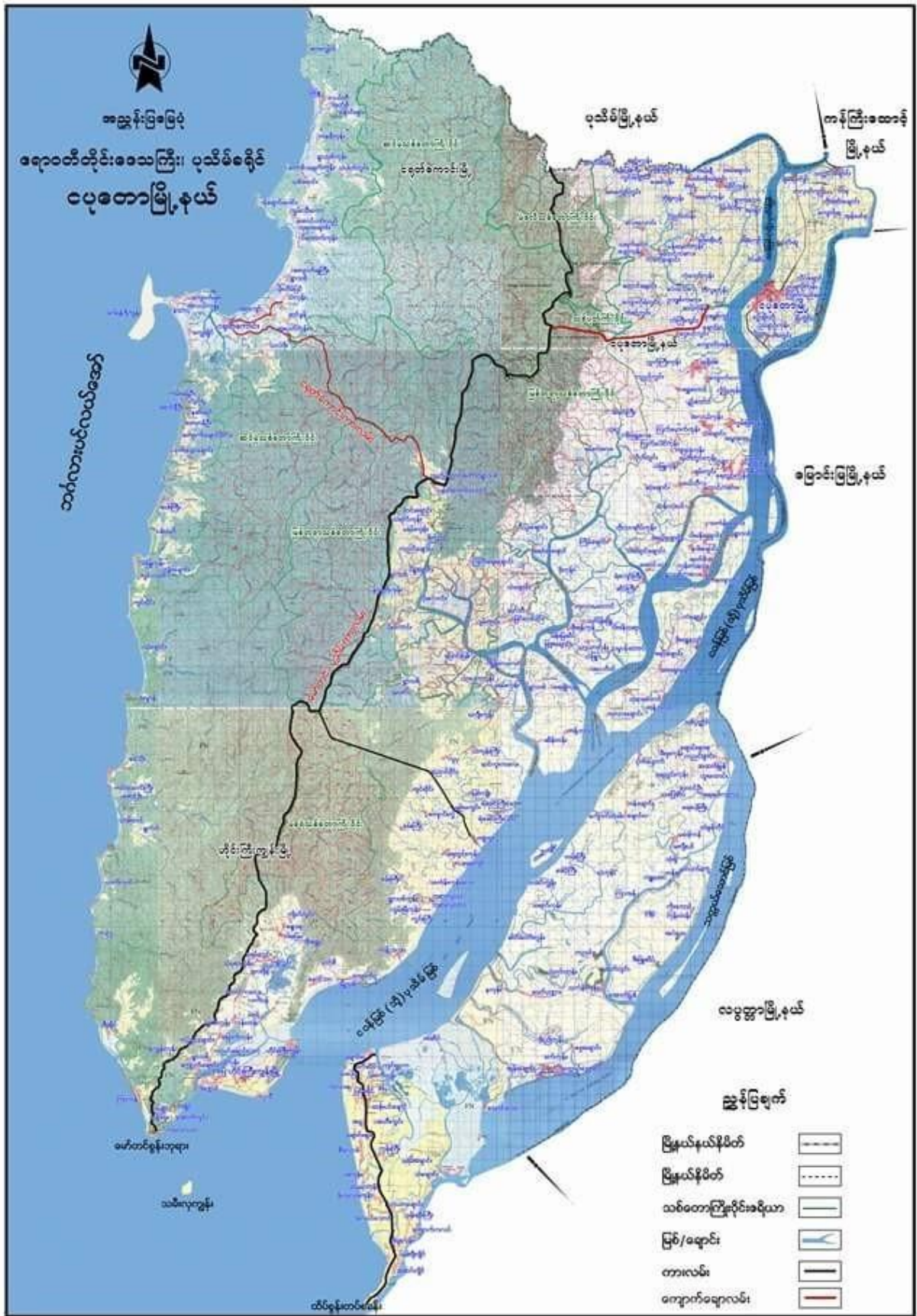

သဘောကျန်း ဇေယျ: ရွာ ၁၅၀ သမိုင်း အကျဉ်း

- သဘောကျန်း ဇေယျ: ရွာ ၈၉ နယ်လှည့် ဝင်း: မျက်စည်
 တံ > လုံး: စတင် ဝေ့ ဆိုင် စာ ၅ စာဖြည့် ဖြည့်:
 ဒီဇင် ၉၅ များ: လာ တစ် ရွာ တစ် ရွာ စာဖြည့် စတင် လာ
 သည်-
- သဘောကျန်း ဇေယျ: ရွာ ၈၉ ၁၃၅၆ ဒုလောက စာ
 စတင် ရွာစာဖြည့် သည်။
- ရွာ စတင် စာဖြည့် ဝိုင် ဆိုင် နယ်လှည့် များ: သုံး: နှစ်:
 ၅ မိသားစု များ: မှား: လာ ဝိုင် ၃ နှစ်: ၅ နှစ် များ
 ဒီဇင် များ: စာဖြည့် စာဖြည့်: ရွာ ငယ် တစ် နှစ်
 လာ သည်။
- သဘောကျန်း ဇေယျ: ရွာ ၁၁၀၀ နယ်လှည့် များ:
 ဝေ့ဆိုင် ငယ် သည်။
- စရစ် ယာန် ဘာသာစနစ် ဖြစ် သည်။ မ ၃ ဆိုလျက်
 Chase သူများ: များ: ဝိုင် ဒီဇင်:
 ငယ် ၅ လာ သည်။
- သဘောကျန်း ပင် များ: ဝေ့ဆိုင်: များ: ဖြစ် သည်
 ဖြစ် သည် သဘောကျန်း များ: များ: ဝေ့ဆိုင် လာ သည်။

ရွာ နှစ်ပည့် ဖြစ်လာသည်။

အဓိက နယ်လုပ်ငန်း: လုပ်ကိုင်မှု ၆၃၀၀
စိုက်ပျိုးရေး / ဝါးစိုက်: လုပ်ငန်းများ: လုပ်ကိုင်မှု
သတ္တုထွက်စွမ်းရည် ၃၆၀၀ လုပ်ငန်းလုပ်ကိုင်
မြေပည့်၊ အများစုသည် နယ်လုပ်ကိုင်မှု:
ကျွန်ုပ်တို့: လုပ်ကိုင်မှုသည် အထူး (၂၀၀၀ / ၁၀၀၀)
သို့ / များ: မြေပည့်: ၁၀၀၀၀၀: ၁၀၀၀၀၀ (မြေပည့်)

မတိုင်မီ လုပ်ကိုင်မှုများ: ဖြစ်မှု အစွမ်းရည် မရှိမီ
မြေပည့် မြေပည့်: အစွမ်းရည် မြင့်မား နှစ်ပည့်
မတိုင်မီ နှစ်ပည့်များ: မြေပည့် နှစ်ပည့် များ: ပုံစံ
ပါသည်။

- မြေပည့် နယ်လုပ်ငန်း နှစ်ပည့် နှစ်ပည့်
ကျွန်ုပ်တို့: မရှိမီ ၁၀၀၀: များ: ပညာရေး: ၃၃
၃၀၀ များ နှစ်ပည့်

- လုပ်ငန်းအတွက် မြေပည့်: များ: မရှိမီ: များ: လုပ်
၁၀၀၀ မြေပည့်: နှစ်ပည့်: မြေပည့်: လုပ်ကိုင်မှု: မြေပည့်:
လုပ်ကိုင်မှု: မြေပည့်: သတ္တုထွက်စွမ်းရည် မြင့်မား:

၂၀၁၅
၂၀၁၆

အောက်ဖွဲ့စည်းပုံ ဖြစ်သည်။

၂၀၀၈ ခုနှစ် အောက် ဖွဲ့စည်းပုံ အကျဉ်းချုပ်
အောက်ဖွဲ့စည်းပုံ အကျဉ်းချုပ် အောက်ဖွဲ့စည်းပုံ
အောက်ဖွဲ့စည်းပုံ

- အောက်ဖွဲ့စည်းပုံ အကျဉ်းချုပ် အောက်ဖွဲ့စည်းပုံ အောက်ဖွဲ့စည်းပုံ

၂၀၁၅ ခုနှစ် အောက် အောက်ဖွဲ့စည်းပုံ အောက်ဖွဲ့စည်းပုံ

အောက်ဖွဲ့စည်းပုံ အောက်ဖွဲ့စည်းပုံ အောက်ဖွဲ့စည်းပုံ

အောက်ဖွဲ့စည်းပုံ အောက်ဖွဲ့စည်းပုံ အောက်ဖွဲ့စည်းပုံ

- အောက်ဖွဲ့စည်းပုံ အောက်ဖွဲ့စည်းပုံ အောက်ဖွဲ့စည်းပုံ

အောက်ဖွဲ့စည်းပုံ အောက်ဖွဲ့စည်းပုံ အောက်ဖွဲ့စည်းပုံ

အောက်ဖွဲ့စည်းပုံ အောက်ဖွဲ့စည်းပုံ အောက်ဖွဲ့စည်းပုံ

အောက်ဖွဲ့စည်းပုံ

၅။ လူထုပူးပေါင်းပါဝင်သော ဆန်းစစ်ခြင်းနှင့် အကဲဖြတ်ခြင်း လုပ်ငန်းစဉ် PRA/PSA အကျဉ်းချုပ်ဇယား

စဉ်	အသုံးပြုခဲ့သော PRA Tools များ	ကျား	မ
၁	ကျေးရွာအရင်းမြစ်ပြမြေပုံ (Social Map)	၇	၇
၂	ရာသီခွင်ပြပြက္ခဒိန် (Seasonal Clender)	၇	၇
၃	ဥစ္စာနေကြွယ်ဝမှု ဦးစားပေးအဆင့်သတ်မှတ်ခြင်း (Wealth Ranking)	၇	၇
၄	ကျား၊ မ ဟင့်ကူအိမ်သုံးသပ်ခြင်း (Cob Web)	၇	၇
၅	အရင်းအမြစ်အသုံးချမှုဖော်ထုတ်ခြင်း ဇယား (Asset Mapping)	၇	၇
၆	အဖွဲ့အစည်းချိတ်ဆက်မှုမြေပုံ (Veen diagram)	၇	၇

၆။ ကျေးရွာဖွံ့ဖြိုးရေးအစီအစဉ်အတွက်အသုံးပြုခဲ့သော PRA tools များနှင့် တစ်ခုချင်းစီအတွက် သုံးသပ်ချက်များ

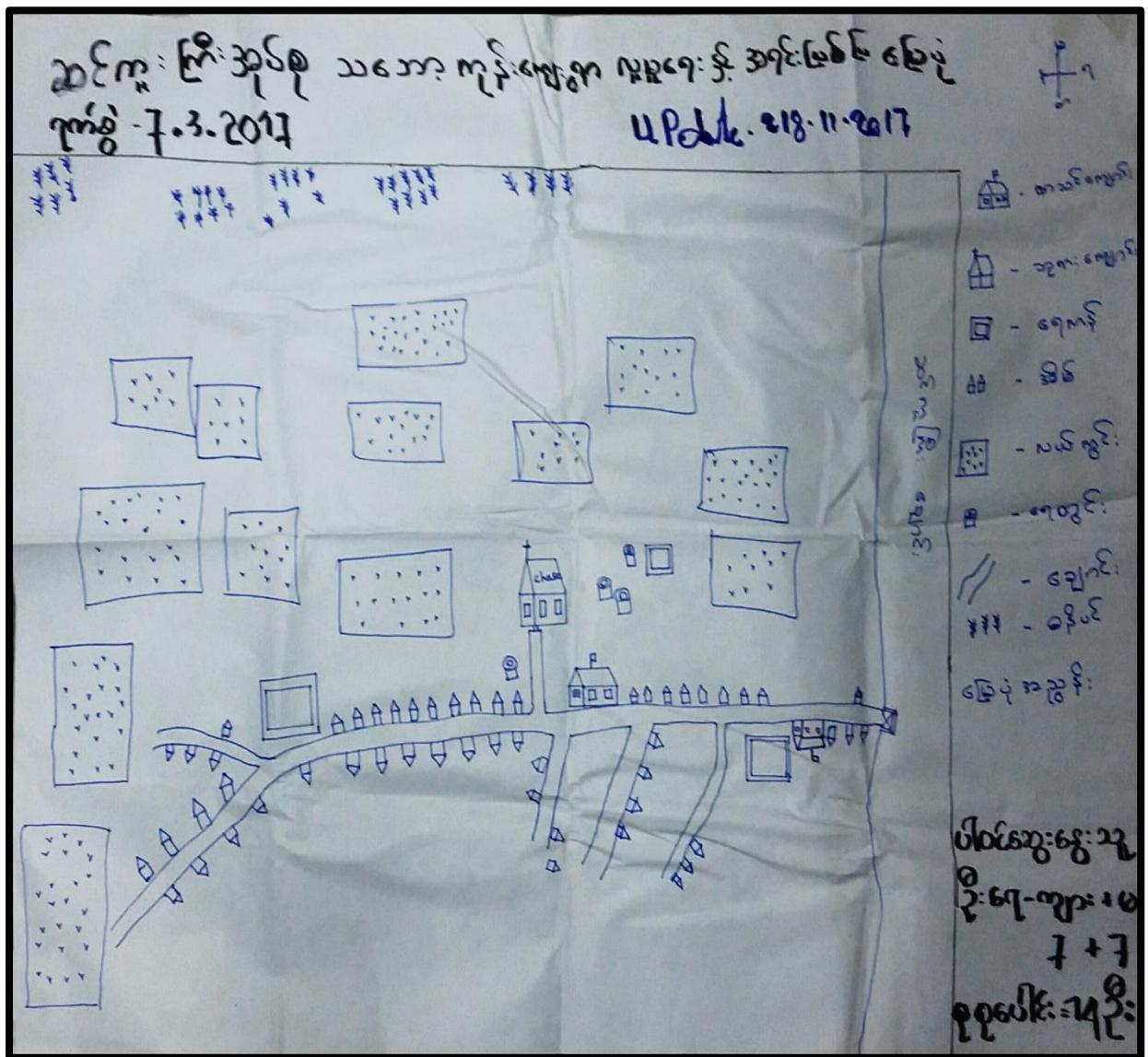

၇၀၅ - ၇.3.2017

ရာသီခွင်ပြင်ပ မှ ဒိုင်

သဘာဝကွန်
ကျေးရာ

ပိတ်ဆွေးမွေးသွင်းရာ - ၇-၇ + ၈-၇ = 14၇

UP date - 18.11.2017

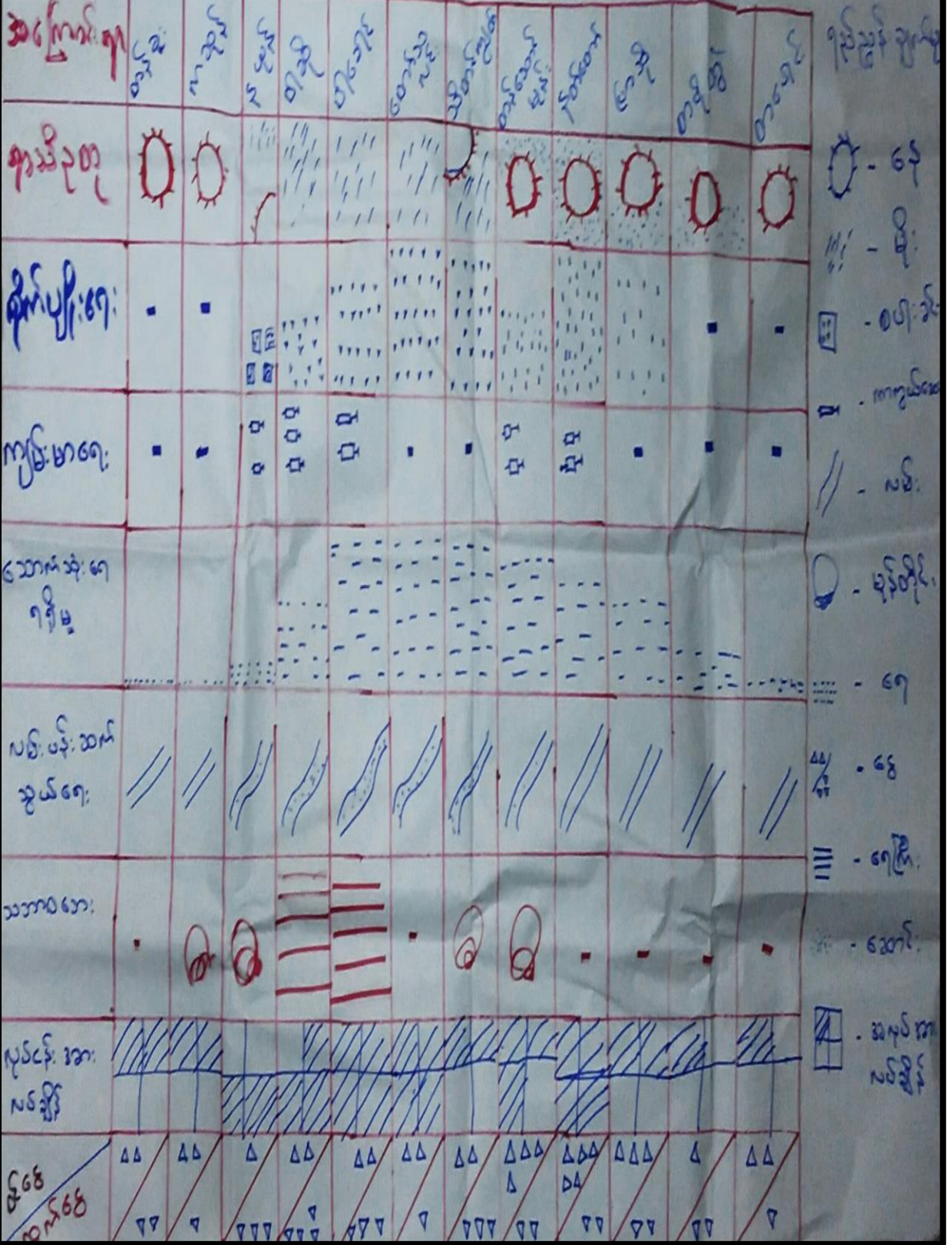

အခွင့် (၆) နယ်: ဆန်းစစ်ခြင်း

သဘောတူညီချက်:
ကျေးဇူးပြု
၆. 3. 2017

- အဓိက လုပ်ငန်း: ပြုစု နယ်လုပ်ငန်းခြေစိုက်၍ အခြား: မျှဝေပေး
လုပ်ငန်းစဉ် စားသောက် ဖြစ်သည်။

- ဧည့်သည်များ၊ တစ်နိုင်တစ်သွင်း ရေလုပ်ငန်း၊ စိုက်
ပျိုးစေ့၊ စိုက်ထိုးလုပ်ငန်း များ လုပ်ငန်းသည်။

- ဝင်ငွေ နည်း: ၅ သိန်း အကြောင်းရင်း၌ နယ်လုပ်ငန်းစဉ်
သမား: ၅ ဦး မျှဝေပေး လုပ်ငန်းစဉ် စားသောက်: ဖြစ်လာသော
ရေလုပ်ငန်း ဖြစ်သည်။

- အမျိုးသမီးများသည် အိမ်ထောင်ရေးအတွက် အခြား:

ဝင်ငွေ ၅ သိန်း လုပ်ငန်းများ လုပ်ငန်းခြေစိုက်ခြင်းဖြင့် ဝင်ငွေ
ရှာဖွေနိုင်သည်။

- မီးခိုးပျံ: ၅ ဦး မီး: အောင်မြင်များတွင် မှန်စိုက်များ
ဝင်ငွေရှာဖွေနိုင်သည်။

- နယ်လုပ်ငန်းစဉ်: သမား: များ: များ: အခြား: ဝင်ငွေ
ရှာဖွေနိုင်သည်။

ရက်စွဲ - ၇.၃.၂၀၁၇

ဥစ္စာစာရင်းကြမ်းစာရင်း

သဘောကုန်:

ပါဝင်ဆွေးနွေးသူ - ၈-၇-၁၇ = ၁၄ဦး

Update - 18.11.2017

ကျေးဇူး

အသွင်း	သတ်မှတ်ချက်	အရက်အရေ	အသွင်းနှုန်း
မြေပဲအုပ်စု	<p>၈၀၀ / ၈၀၀၀ / ၈၀၀၀ / ၈၀၀ : အုပ်စု</p> <p>၅၀၀၀ အထက်ရှိ / သစ် ဝါး အုပ်စု</p>	၄	၆၇%
အသွင်း သင့် မြေပဲအုပ်စု	<p>၅၀၀၀ အထက်ရှိ / သစ် ဝါး အုပ်စု / မြေပဲအုပ်စု</p>	၁၀	၁၃%
မြေပဲအုပ်စု	<p>ဝါး အုပ်စု / ၈၀၀ : ရှိ / ၈၀၀၀ ငယ်</p>	၆၅	၈၁%

အောက်ဖွဲ့စည်းရေး: ဆွေးနွေးခြင်းနှင့် ဆန်းစစ်ခြင်း

သဘောတရားရေးရာ

၆. ၃. ၂၀၁၇

- ဤမေးခွန်းသည် နှစ်ပါးသော အိမ်ထောင်စု (၆၂) ခု သို့မဟုတ်
- ဆင်းရဲ နှစ်ပါး သို့မဟုတ် အခက်အခဲများ၊ အခက်အခဲများ
- ပုံမှန်ဝင်ငွေ မရှိခြင်း ၊ စာနည်းလုပ် စာနည်းစား လုပ်လျှင် ဖြစ်ခြင်း ၊ လူ့အဖွဲ့အစည်းများ လုပ်လျှင် ဖြစ်ခြင်း ၊ မလေး များ များ များ မထား နိုင်ခြင်းတို့ ဖြစ်နိုင်ပါသည်။ နှစ်ပါးသော အိမ်ထောင်စု များ သည်။
- စိမ်းလန်း လုပ်ငန်းများ အကောင်အထည် ဖော်ရာတွင်
- နှစ်ပါးသော မိသားစု များ၏ စည်းပူး ၊ စည်းစနစ်
- ၅၅ လိုအပ်ချက်များတွင် အကောင်အထည် ဖော်ရာ အခက်အခဲများ သည် သင့် သည်။
- စိမ်းလန်း အကောင်အထည် ဖော်ခြင်း ဖြစ်ပါသော အိမ်ထောင်စု များ အလုပ်လုပ် ရရှိ၍ ဝင်ငွေ များတိုး ပွားလာ နိုင် သည်။

ပင်မ အိမ် သုံး သင်္ချာ:

၁၂ / ၁၃

သင်္ချာ မှတ်တမ်း:

၇၀၅ - ၇.၃.၂၀၁၇ နှင့် ၁၈.၁၁.၂၀၁၇

၆၅၅:၅၇

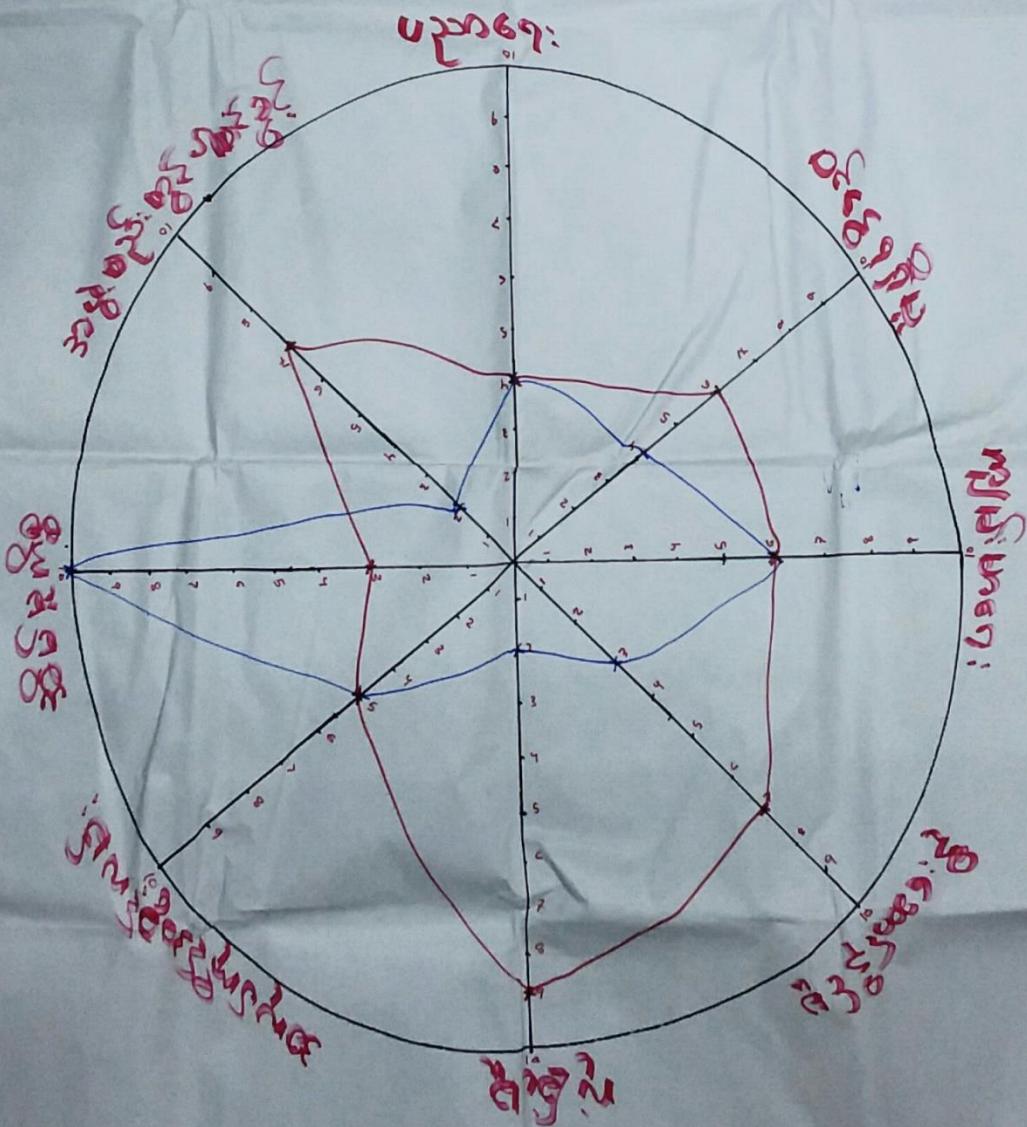

ပါဝင်ဆွေးနွေးသည့်နေ့ - ၁၈ / ၁၁
 - ၇ + ၇
 စုစုပေါင်း = ၁၄

မူ အိမ် သုံး သင်္ဘောခြင်း / ဆွေးနွေးခြင်း နှင့်
ဆန်းစစ်ခြင်း

သတော့ကုန်၊
ဗျေးရှာ
၆. ၃. ၂၀၁၇

- ပင်မ မူ အိမ် သုံး သင်္ဘောခြင်း သည် အမျိုး သမီး များ ဇာ
ဆုံး ဖြစ်နိုင်ခြင်း ၊ လုပ်ငန်း ခွင့် ၊ ငါးစား ခွင့် များ အား နည်း သည် ဟု
အဓိက အချက် သည်

- အမျိုး သမီး များ သည် နေရာတိုင်း တွင် အမျိုး သား
များ နှင့် ယဉ်ကျေး အား နည်း နေ သည်။

- အမျိုး သမီး များ သည် အိမ်မှ လွတ် ဝင်ရန် တွင်
စား စွမ်းဆောင် ရည် ဖြင့် မား (ဒီ) ကျန် အချင်း များ တွင်
ရှိ ကျ နေ သည်

- အမျိုး သမီး များ ကို ၊ ဝန်ထမ်း ၊ အသိပညာ သင်
စာန်း များ - အမျိုး သမီး စွမ်းဆောင် ရည် ဖြင့် သင်စာန်း များ
လုပ်ပေးခြင်းဖြင့် အမျိုး သမီး များ ငါးစား ခွင့် ဆုံး ဖြစ် ခွင့် နှင့်
လုပ်ငန်း ခွင့် များ ဖြင့် မား လာ သည်။

- အမျိုး သား များ နှင့် အမျိုး သမီး များ ကို စာနာ
လုပ်ပေး ပေးခြင်းဖြင့် အမျိုး များ စွမ်းဆောင် ရည် ဖြင့်
မား လာ အောင် စွဲ ရှေ့ နှင့် မည်။

အရင်းနှီးမြှုပ်နှံမှု ဖွံ့ဖြိုးရေး ဝန်ထမ်းများ

ရက်စွဲ - ၃.၃.၂၀၁၇

သင်တန်းအမျိုးအစား
ကျောင်း

ပါဝင်ဆွေးနွေးသူ - ၈ - ၇ + ၈ - ၇ = ၁၅ ဦး



အမျိုးအမည်

လယ်

တောင်ယာ
ထွက်စက်

ကျွဲ / နွား

စက်လှေ

ထိန်းသိမ်းရေး



အမျိုးအမည်

အိမ်မှုကိစ္စ

အုပ်ချုပ်စက်



အမျိုးအမည်

အမျိုးအမည်

လယ်

စာသင်ကျောင်း

ရေကန်

စိုက်ပျိုးရေး

ငါ့ ဆွေးနွေးခြင်းနှင့် ဆန်းစစ်ခြင်း

သဘောတရား မြေပုံ ရှာ

၆. 3. 2017

- ဂဏ

- စောင့်မော

- ဆွန်စက် / ပျံ / နှာ / အမျိုးသား ဆိပ်ရုံ

- စက်လှေ / စားစား

● ဆိပ်ရုံ / ခရိုင်ဆိုင် / အင်အားစက် / အမျိုးသား ဆိပ်ရုံ

- ဂဏ / စာအုပ် မြေပုံ / ဂေဟဗေဒ / အမျိုးသား / အမျိုးသား

- ဖြစ် / ဖြောင်း

အန္တရာယ် ရှောင် -

- အမျိုးသား / အမျိုးသား ဆိုင် နှင့် ဖြစ်နိုင်မှု

သုံးသပ်ခြင်းနှင့် ဆိပ်ရုံ ရှာ သည့် မြေပုံ

အား အရင်းမြစ် ပုံ မျိုး မြေပုံ ဆွေးနွေးစာ

အင် အမျိုးသား များ သည့် ဖြစ်နိုင်ခြင်း

သုံးဖြတ်ခြင်း / စာအုပ်-အင်အား ရှာ များ သိရှိ

ပာရှင် သည့် "

ကျေးဇူးတင်ပေးရန် အဖွဲ့ဝင်များ ချိတ်ဆက်မှု

ရက်စွဲ - ၇.၃.၂၀၁၇

ဖွဲ့စည်းပုံ

အဖွဲ့အစည်း
ကျေးဇူးတင်ပေးရန်

APP date - 18.11.2017

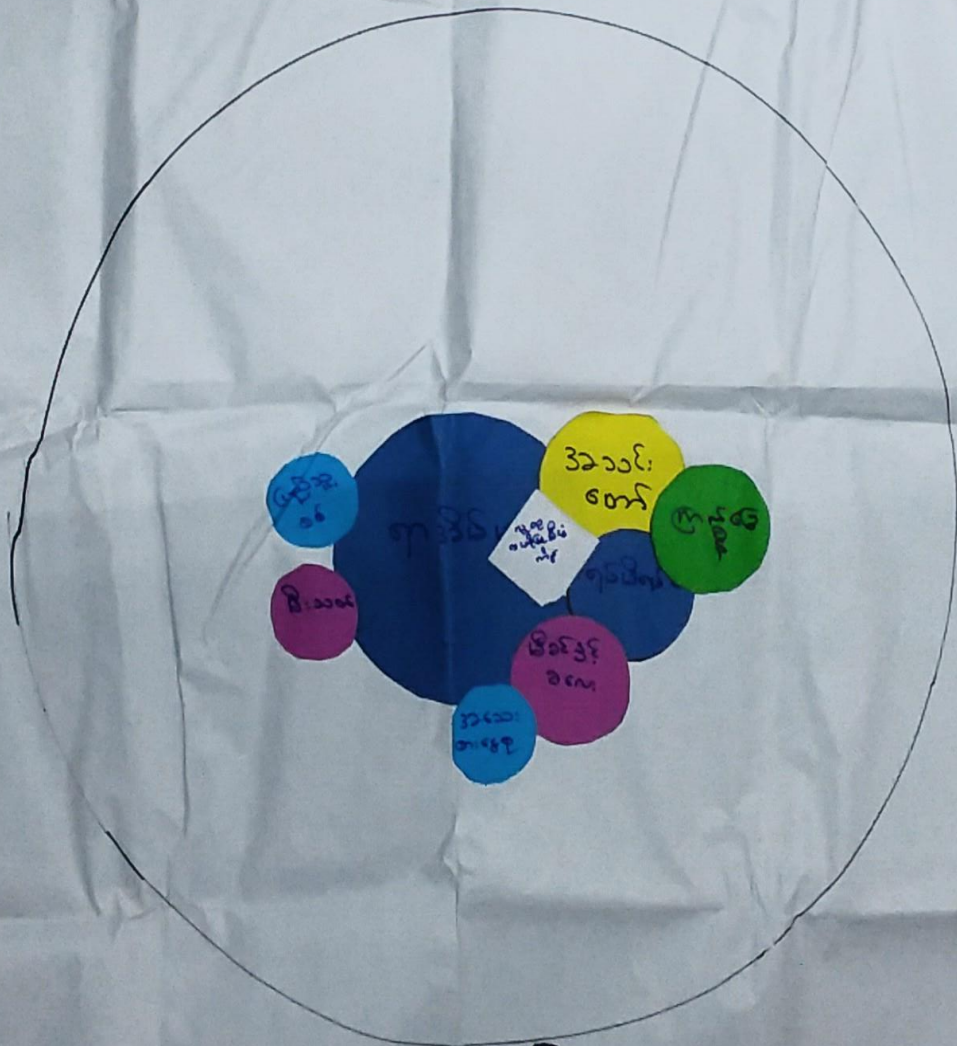

ပါဝင်ဆွေးနွေးသူ - ၈ / ၁၀
 - ၇ + ၇
 စုစုပေါင်း = ၇၄ ဦး

အာရှ-အရှည်-ဒီပလိုမက်များ

အရှေ့အာရှ-ဒီပလိုမက်များ

ကျောက် - သစ်တော

ရေ - သစ်တော

- သစ်တော နည်းပါးသည့် အချက်များနှင့် အသစ်ထောက်ထားသည့် ကမ္ဘာတစ်ဝှမ်းတွင် ဖွံ့ဖြိုးရေးလုပ်ငန်းများ

- သစ်တော ကျစ်ညှစ်မှုနှင့် အသစ်ထောက် အဖွဲ့၊ ရင်းမြစ်ရင်းနှီးမှု၊ မြန်မာ့စီးပွား

- အမျိုးသမီးများ၊ ကျားများနှင့် အဖွဲ့များ ပူးပေါင်းပါဝင်ပါသည်။

- အရှေ့အာရှ အဖွဲ့နှင့် မြန်မာ အဖွဲ့သည် အစားအသောက်နှင့် ပတ်သက်၍ လုပ်ငန်းများပါဝင်ပါသည်။

- ကျောက်နှင့် သစ်တော နည်းပါးမှုနှင့် အဖွဲ့သည် အဖွဲ့အစည်းများ ပူးပေါင်းပါဝင်ပါသည်။

ကျောက်နှင့် သစ်တော နည်းပါးမှုနှင့် အဖွဲ့သည် အဖွဲ့အစည်းများ ပူးပေါင်းပါဝင်ပါသည်။

၇။ ကျေးရွာကော်မတီရွေးချယ်ခြင်းနှင့် ကျေးရွာဖွံ့ဖြိုးရေးအစီအစဉ် ဆောင်ရွက်မှုမှတ်တမ်းခါတ်ပုံများ



၈။ ကျေးရွာစီမံကိန်းအထောက်အကူပြုကော်မတီဝင်များစာရင်း

ကျေးရွာအုပ်စု	ကျေးရွာ	အမည်	ကျား / မ	ကော်မတီ / ရာထူး
ဆင်ကူးကြီး	သဘော့ကုန်း	ဦးစောအယ်ဆဲ	ကျား	ကျေးရွာစေတနာ့ ဝန်ထမ်း
ဆင်ကူးကြီး	သဘော့ကုန်း	ဒေါ်နန်းစေးလယ်မူး	မ	ကျေးရွာစေတနာ့ ဝန်ထမ်း
ဆင်ကူးကြီး	သဘော့ကုန်း	ဦးပေလေး	ကျား	ကျေးရွာစီမံကိန်း အထောက်အကူပြု ကော်မတီ
ဆင်ကူးကြီး	သဘော့ကုန်း	ဒေါ်နော်ပုလဲစေး	မ	ကျေးရွာစီမံကိန်း အထောက်အကူပြု ကော်မတီ
ဆင်ကူးကြီး	သဘော့ကုန်း	ဒေါ်နော်ကညာထူး	မ	ကျေးရွာ ဘဏ္ဍာရေး စာရေး
ဆင်ကူးကြီး	သဘော့ကုန်း	ဦးစောကဲဘလု	ကျား	ဝယ်ယူရေး ဆပ်ကော်မတီ (Yes)
ဆင်ကူးကြီး	သဘော့ကုန်း	ဒေါ်နော်ဖောဒတ်စေး	မ	ဝယ်ယူရေး ဆပ်ကော်မတီ
ဆင်ကူးကြီး	သဘော့ကုန်း	ဦးလယ်လား	ကျား	လုပ်ငန်းလည်ပတ်ပြုပြင်ထိန်းသိမ်းခြင်း ဆပ်ကော်မတီ
ဆင်ကူးကြီး	သဘော့ကုန်း	ဒေါ်နော်ဆဲခူမူး	မ	လုပ်ငန်းလည်ပတ်ပြုပြင်ထိန်းသိမ်းခြင်း ဆပ်ကော်မတီ
ဆင်ကူးကြီး	သဘော့ကုန်း	ဦးစောရှာရား	ကျား	စောင့်ကြည့်ကြီးကြပ်ရေး ဆပ်ကော်မတီ
ဆင်ကူးကြီး	သဘော့ကုန်း	ဒေါ်နော်ဂဲဖော	မ	စောင့်ကြည့်ကြီးကြပ်ရေး ဆပ်ကော်မတီ
ဆင်ကူးကြီး	သဘော့ကုန်း	ဦးအာဟာရိုး	ကျား	ဝေဖန်အကြံပြုကိုယ်စားလှယ်
ဆင်ကူးကြီး	သဘော့ကုန်း	ဒေါ်နော်အယ်ဆီ	မ	ဝေဖန်အကြံပြုကိုယ်စားလှယ်

၉။ ကျေးရွာအခြေခံအချက်အလက်များ (ပုံစံ ၀ - ၁)

ပုံစံ - ၀ - ၁ ကျေးရွာအခြေခံအချက်အလက်များ (Form PC 1)

လမ်းညွှန်ချက်၊ ကျေးရွာတစ်ရွာသို့ ပထမဆုံးမိတ်ဆက်ခရီး သွားရောက်သောအခါ လူထုစည်းရုံးရေးမှူးသည် ကျေးရွာ ခေါင်းဆောင်များအား ကျေးရွာအချက်အလက်များကို မေတ္တာရပ်ခံ၍ တောင်းခံရသည်။ ဤအချက်အလက်များကို စီမံကိန်း၊ မိတ်ဆက်အစည်းဝေးပတ်ိုင်မိတောင်းခံရသည်။ စီမံကိန်းမိတ်ဆက်အစည်းဝေးတွင် လူထုစည်းရုံးရေးမှူးသည် ဤအချက်အလက် များအား စစ်ဆေးပြီး မှန်ကန်အောင်ပြုလုပ်ရမည်။ ပြီးနောက်တွင် လူထုစည်းရုံးရေးမှူးမှ သတင်းအချက်အလက်ထိသို့ Tablets မှ တဆင့် ဖြည့်သွင်းရမည်။

ကျေးရွာခေါင်းဆောင် အမည် ဧက ၅၅၇	ကျေးရွာခေါင်းဆောင်၏ ဖုန်းနံပါတ် ၀၇-၄၅၀၈၃၇ ၇၄၆	လူထုစည်းရုံးရေးမှူး၏ အမည် ဦးအောင်မြင် ၆၀
ပြည်နယ်/တိုင်းဒေသကြီး ဒဂုံမြို့တော်	မြို့နယ် ဗဟိုမြို့နယ်	ကျေးရွာအုပ်စု အင်းစိန်မြို့နယ်
		ကျေးရွာ သဒ္ဓါကျေးရွာ

လူမျိုးစု	အိမ်ထောင်စုအရေအတွက်	ကိုးကွယ်သည့်ဘာသာ	အိမ်ထောင်စုအရေအတွက်
လူမျိုးစု (၁) - မြန်မာ	၇၆	ဘာသာ (၁) - ဗုဒ္ဓဘာသာ	၇၆
လူမျိုးစု (၂) -----		ဘာသာ (၂) -----	
လူမျိုးစု (၃) -----		ဘာသာ (၃) -----	
လူမျိုးစုစုစု -----		ဘာသာစုစု -----	
အခြား			
	အရေအတွက်		
မသန်စွမ်းသူများ	၄		
သက်ကြီးရွယ်အိုများ (၆၅ နှစ် နှင့် အထက်)	၁၀		
စစ်ဘေးရှောင် (သို့မဟုတ်) ရွှေ့ပြောင်းနေထိုင်၊ ပြောင်းရွှေ့			

လူဦးရေ	အမျိုးသား (အရေအတွက်)	အမျိုးသမီး (အရေအတွက်)	အိမ်ခြေအရေအတွက်
လူမျိုးစု (၁) -----	၁၇၀	၂၁၅	၆၄
လူမျိုးစု (၂) -----			
လူမျိုးစု (၃) -----			
အခြား			
အိမ်ထောင်စုဦးစီး	၇၃	၃	

(ခ) အခြေခံအဆောက်အအုံ အသုံးအဆောင်များ

စာသင်ကျောင်း	အမှတ် ခြံမပါ	ကျန်းမာရေး	အမှတ် ခြံမပါ	တာဝန်ရေး အဆောက်အအုံများ	အမှတ် ခြံမပါ
အထက်တန်းကျောင်း	၈	ဆေးရုံ	၈	စေတီ	၇
အလယ်တန်းကျောင်း	၈	ကျန်းမာရေးဌာန	၈	ဘုန်းကြီးကျောင်း	၇
မူလတန်းကျောင်း	၈	ကျန်းမာရေးဌာနခွဲ	၈	ဟိန္ဒူဘုရားကျောင်း	၇
မှတ်ချက်	၈	ဆေးပေးခန်း	၈	ရေစိမ့်ယာန်ကျောင်း	၇
	၈	အခြား	၈	ဓလီ	၇
				အခြား	၇
မှတ်ချက်		မှတ်ချက်		မှတ်ချက်	

(ဂ) ကျွမ်းကျင်သူများမှတ်တမ်း (ကျေးရွာတွင်နေထိုင်သော သို့မဟုတ် တခြားရွာမှလာရောက်သောကျွမ်းကျင်သူ

	(၁) စာသင်ကျောင်း		(၂) ကျန်းမာရေး			(၃) လက်မှုပညာရှင်		
	ရွာတွင်နေထိုင်သူ	အခြားရွာမှလာသူ		ရွာတွင်နေထိုင်သူ	အခြားရွာမှလာသူ		ရွာတွင်နေထိုင်သူ	
မူလတန်းပြဆရာ/မ	✓	✓	ဆရာဝန်	၈	၇	လက်သမား	၇	၈
အထက်တန်းပြဆရာ/မ	၂	၂	လက်ထောက်ကျန်းမာရေးမှူး	၂	၂	ပန်းရံ	၂	၂
အလယ်တန်းပြဆရာ/မ	၂	၂	အမျိုးသမီးကျန်းမာရေးဆရာမ	၈	၇	လျှပ်စစ်ကျွမ်းကျင်ပီးသမား	၇	၈
မူလဆရာ/မ	၂	၂	သားဖွားဆရာမ	၂	၂	ရေပိုက်သွယ်သူ	၂	၂
အခြား	၂	၂	ပြည်သူ့ကျန်းမာရေးလုပ်သား	၀	၂	စက်ပြင်ဆရာ	၂	၀
မှတ်ချက်			မှတ်ချက်			မှတ်ချက်		

(ဃ) ကျေးရွာသို့ ရောက်ရှိနိုင်သည့် လမ်းအခြေအနေ / ကျေးရွာတစ်ရွာသည် ၎င်း၏ ကျေးရွာအုပ်စုနှင့် ဆက်သွယ်ထားသော လမ်းအခြေအနေ (အောက်ပါတို့ကို ဝိုင်းပါ)

ကျောက်ကြမ်းလမ်း: ကတ္တရာလမ်း: ကွန်ကရစ်လမ်း: မော်တော်ဆိုင်ကယ်လမ်း:
 ကျောက်ခင်းလမ်း: မြေသားလမ်း: လူသွားလမ်း: အခြား: ၇၅၆၆: ၁၅

(င) ကျေးရွာဖွံ့ဖြိုးမှုစီမံချက်

(၁) လူထုဝဟိုပြုစီမံကိန်းမစတင်မီ ဤကျေးရွာတွင်ကျေးရွာဖွံ့ဖြိုးမှု စီမံချက်ရှိခဲ့ပါသလား? ရှိပါသည် (မရှိပါ/မသိပါ)

(၂) ရှိခဲ့ပါလျှင် ဤစီမံချက်ကို မည်သည့် ခုနှစ်တွင်ပြင်ဆင်ခဲ့ပါသနည်း? နှစ်-----/မသိပါ

(၃) ဤစီမံချက်ကို ခြုံငုံမှတ်တမ်းပြုခဲ့ပါသလား? ပြုခဲ့ပါသည်/မပြုခဲ့ပါ /မသိပါ

(စ) ဝေးအကွာအဝေး

(၁) ဤကျေးရွာ၏ဝဟိုမှ ၎င်းကျေးရွာအုပ်စု၏ဝဟိုအထိ ခရီးမိုင်မည်မျှကွာဝေးသနည်း? မိုင်-----/မသိပါ

(၂) ဤကျေးရွာမှ ၎င်းကျေးရွာအုပ်စု၏ဝဟိုအထိ သွားလာရာတွင်ကြာမြင့်သည့်အချိန်။

ခြောက်သွေ့ရာသီတွင်ကြာချိန် ၂၅ မိနစ် ထော်လာဂျီ/မော်တော်ဆိုင်ကယ်/ခြေလျင်/လား/မော်တော်ဘုတ်/
 အခြား: မရှိပါ

မိုးရာသီတွင်ကြာချိန် ၃၀ မိနစ် ထော်လာဂျီ/မော်တော်ဆိုင်ကယ်/ခြေလျင်/လား/မော်တော်ဘုတ်/
 အခြား: မရှိပါ

(ဆ) ပတ်ဝန်းကျင်ဆိုင်ရာ သဘာဝဘေးအန္တရာယ်

ဤကျေးရွာတွင် ရေကြီးခြင်းကဲ့သို့ သဘာဝဘေးအန္တရာယ်ကျရောက်ဖူးခြင်း ရှိပါသလား။

မရှိပါ - ရှိပါသည် ရှိလျှင်ဖော်ပြပါ ----- ၂၀၀၈ မှန်တိုင် ၃၈၈၆

(ဇ) ကျေးရွာတွင် ခွဲစည်းထားသော အဖွဲ့အစည်းများ

လူထုဝဟိုပြုစီမံကိန်းမတိုင်မီ ဤကျေးရွာတွင် ကျေးရွာဖွံ့ဖြိုးရေးအတွက် အစိုးရ (သို့) ရွာသားများကိုယ်တိုင် (သို့) စီမံကိန်းတစ်ခုခုမှ ခွဲစည်းထားသည့် အဖွဲ့အစည်းများရှိပါသလား။

(၁) -----

(၂) -----

(ဈ) အထွေထွေအုပ်ချုပ်ရေး ဦးစီးဌာန (GAD) မှ မှတ်တမ်းတင်ထားခြင်း

ဤကျေးရွာသည် အထွေထွေအုပ်ချုပ်ရေး ဦးစီးဌာန (GAD) မှ မှတ်တမ်းတင်ထားမှု ရှိပါသလား။

မရှိပါ (ရှိပါသည်)

ကျေးရွာခေါင်းဆောင်

လူထုစည်းရုံးရေးမှူး

အမည် ခေါ် ၂၅၁

အမည်

လက်မှတ် [Signature]

လက်မှတ်

နေ့စွဲ ၆. 3. 2017

နေ့စွဲ ၆. 3. 2017

ပုံစံ - ၈ - ၁ ကျေးရွာအခြေခံအချက်အလက်များ (Form PC 1)

လမ်းညွှန်ချက်၊ ကျေးရွာတစ်ရွာသို့ ပထမဆုံးမိတ်ဆက်ခရီး သွားရောက်သောအခါ လူထုစည်းရုံးရေးမှူးသည် ကျေးရွာ ခေါင်းဆောင်များအား ကျေးရွာအချက်အလက်များကို မေတ္တာရပ်ခံ၍ တောင်းခံရမည်။ ဤအချက်အလက်များကို စီမံကိန်း မိတ်ဆက်အစည်းဝေးပတ်ပတ်တော်တောင်းခံရမည်။ စီမံကိန်းမိတ်ဆက်အစည်းဝေးတွင် လူထုစည်းရုံးရေးမှူးသည် ဤအချက်အလက် များအား စစ်ဆေးပြီး မှန်ကန်အောင်ပြုလုပ်ရမည်။ ပြီးနောက်တွင် လူထုစည်းရုံးရေးမှူးမှ သတင်းအချက်အလက်ထံသို့ Tablets မှ တဆင့် ဖြည့်သွင်းရမည်။

ကျေးရွာခေါင်းဆောင် အမည် ဦးစောကျော်	ကျေးရွာခေါင်းဆောင်၏ ဝန်းနံပါတ် ၀၅-၄၅၆၈၃၇၇၄၆	လူထုစည်းရုံးရေးမှူး၏ အမည် ဦးရွှေမင်းစော
ပြည်နယ်၊တိုင်းဒေသကြီး ဧကန်	မြို့နယ် ဥပဒေ	ကျေးရွာအုပ်စု သစ်ကျွန်း
		ကျေးရွာ သစ်ကျွန်း

က။ လူဦးရေ

လူမျိုးစု	အိမ်ထောင်စုအရေအတွက်	ကိုးကွယ်သည့်ဘာသာ	အိမ်ထောင်စုအရေအတွက်
လူမျိုး (၁) -----	၄၆	ခရစ်ယာန်	၄၆
လူမျိုး (၂) -----		ဘာသာ (၂) -----	
လူမျိုး (၃) -----		ဘာသာ (၃) -----	
လူမျိုးစုစုစု အခြား		ဘာသာစုစုစု -----	
	အရေအတွက်		
မသန်စွမ်းသူများ	၄		
သက်တမ်းရှည်အိုများ (၆၅ နှစ် နှင့် အထက်)	၄		
စစ်ဘေးရှောင် (သို့မဟုတ်) ရွှေ့ပြောင်းနေထိုင်၊ ပြောင်းရွှေ့			

လူဦးရေ	အမျိုးသား (အရေအတွက်)	အမျိုးသမီး (အရေအတွက်)	အိမ်ခြေအရေအတွက်
လူမျိုး (၁) -----			
လူမျိုး (၂) -----	၂၀၁	၂၂၃	
လူမျိုး (၃) -----			
အခြား			
အိမ်ထောင်စုစုစု	၂၆၄၅	၃၂	၄၅

(ခ) အခြေခံအောက်အဖွဲ့ အသုံးအဆောင်များ

စာသင်ကျောင်း	အမှတ် ခြံပေါ်	ကျန်းမာရေး	အမှတ် ခြံပေါ်	ဘာသာရေး အဆောက်အအုံများ	အမှတ် ခြံပေါ်
အထက်တန်းကျောင်း	၈	ဆေးရုံ	၈	စေတီ	၇
အလယ်တန်းကျောင်း	၈	ကျန်းမာရေးဌာန	၈	ဘုန်းကြီးကျောင်း	၇
မူလတန်းကျောင်း	၂	ကျန်းမာရေးဌာနခွဲ	၂	ဟိန္ဒူဘုရားကျောင်း	၂
ပုဂံကျောင်း	၂	ဆေးပေးစခန်း	၂	ရေစိမ့်ယာန်ကျောင်း	၂
အခြား	၂	အခြား	၂	ဝတ်	၂
မှတ်ချက်		မှတ်ချက်		အခြား	၂
				မှတ်ချက်	

(ဂ) တွင်အတိုင်သူများမှတ်တမ်း (ကျေးရွာတွင်နေထိုင်သော သို့မဟုတ် ထပြောရွာမှလာရောက်သောတွင်အတိုင်သူများ)

	(၁) စာသင်ကျောင်း		(၂) ကျွန်းအထက		(၃) ကက်မူလကျောင်း			
	ရွာတွင်းမှ ထိုင်သူ	အခြားရွာမှ ကလေး			ရွာတွင်းမှ ထိုင်သူ	အခြား ရွာမှ ကလေး		
မှတ်တမ်းပြုစုသူများ	၅၂	၆၂	ဆရာမ	၀	၇	လက်သား	၆၂	၀
အထက်တန်းပြသူများ	၂	၂	လက်သားတို့ ကျွမ်းကျင်မှုများ	၀	၂	မိမိ	၆၂	၀
အလယ်တန်းပြသူများ	၇	၇	အချို့သောကျွမ်းကျင်မှုများ	၀	၇	ကျွမ်းကျင်မှုပိုင်ဆိုင်သူ	၇	၀
မူလကျောင်းများ	၆	၂	သဘာဝအရပ်	၀	၂	အချို့ကလေးများ	၂	၀
အခြား	၆	၂	ပြည်သူ့ကျွမ်းကျင်မှုပိုင်ဆိုင်သူ	၆၂	၂	ကျွမ်းကျင်မှုပိုင်ဆိုင်သူ	၆၂	၀
မှတ်တမ်း			မှတ်တမ်း			မှတ်တမ်း		

(ဃ) ကျေးရွာသို့ ရောက်ရှိနိုင်သည့် လမ်းအခြေအနေ / ကျေးရွာထပ်ရွာသည် ဝင်း၏ ကျေးရွာအုပ်စုနှင့် ဆက်သွယ်ထားသော လမ်းအခြေအနေ

ကျေးရွာကြမ်းလမ်း ကဏ္ဍရာလမ်း ကွန်ကရစ်လမ်း မော်တော်ဆိုင်ကယ်လမ်း
 ကျောက်ခဲလမ်း ခြေဘားလမ်း လူသွားလမ်း အခြား

(င) ကျေးရွာရှိ ခြေစနစ်ချက်
 (၁) လူထုတို့ ခြေစနစ်ကိန်းမတော်မီ ဤကျေးရွာတွင် ကျေးရွာရှိ ခြေစနစ်ချက် ဖြစ်ပါသလား? ဝိုင်ဒါ
 ဝိုင်ဒါ ဝိုင်ဒါ ဝိုင်ဒါ ဝိုင်ဒါ
 (၂) ဝိုင်ဒါလွှဲ ဤစနစ်ချက်ကို မည်သည့် နေ့စွဲတွင် ပြင်ဆင်ခဲ့ပါသနည်း? နိုင်ငံခြား၊ မသိပါ
 (၃) ဤစနစ်ချက်ကို ခြေစနစ်မှ အတည်ပြုခဲ့ပါသလား? ပြုပြင်ဆင်မှု မပြုခဲ့ပါ။ မသိပါ

(စ) ဝေဖန်အကူအပေး
 (၁) ဤကျေးရွာ၏ တော်မူ ဝင်း ကျေးရွာအုပ်စု၏ တော်မူအထိ ဝေဖန်မည် မှတ်တမ်း ရေးသားခဲ့ပါသလား? ဝိုင်ဒါ
 (၂) ဤကျေးရွာမှ ဝင်း ကျေးရွာအုပ်စု၏ တော်မူအထိ သွားလာရာတွင် ကြာရှည်သည့် အချိန်မှာ

ခြောက်သွေ့ ရာသီတွင် ကြာချိန် _____ ထက်လက် / မော်တော်ဆိုင်ကယ် / ခြေလျင် / လာရောက် (မော်တော်ဆိုင်ကယ်)
 အခြား _____
 နိုရာထိ တွင် ကြာချိန် _____ ထက်လက် / မော်တော်ဆိုင်ကယ် / ခြေလျင် / လာရောက် (မော်တော်ဆိုင်ကယ်)
 အခြား _____

(ဆ) ဝတ်စုံ ကျွမ်းကျင်ဆိုင်ရာ သဘာဝအခြေအနေများ
 ဤကျေးရွာတွင် ချော့ပြောင်းရာသို့ သဘာဝအခြေအနေများ ရောက်ရှိခြင်း ဖြစ်ပါသလား
 မရှိပါ ဝိုင်ဒါ ဝိုင်ဒါ ဝိုင်ဒါ

(ဇ) ကျေးရွာတွင် ခွဲစည်ထားသော အခွဲအစည်းများ
 လူထုတို့ ခြေစနစ်ကိန်းမတော်မီ ဤကျေးရွာတွင် ကျေးရွာရှိ ခြေစနစ်ချက် အစီအစဉ် (သို့) ရွာသားများ ကိုယ်တိုင် (သို့) စီမံကိန်းဆောင်ရွက်
 ခွဲစည်ထားသည့် အခွဲအစည်းများ ဖြစ်ပါသလား။

(၁) _____
 (၂) _____

(ဈ) အထွေထွေအုပ်ချုပ်ရေး ဦးစီးဌာန (GAD) မှ မှတ်တမ်းတင်ထားခြင်း
 ဤကျေးရွာသည် အထွေထွေအုပ်ချုပ်ရေး ဦးစီးဌာန (GAD) မှ မှတ်တမ်းတင်ထားမှု ဖြစ်ပါသလား။
 မရှိပါ ဝိုင်ဒါ

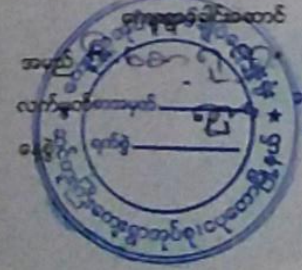

အထွေထွေအုပ်ချုပ်ရေး ဦးစီးဌာန
 သယံဇာတနှင့် သဘာဝပတ်ဝန်းကျင် ထိန်းသိမ်းရေး ဝန်ကြီးရုံး
 ဝန်ကြီးရုံး

လူထုစဉ်းစမ်းရေး
 အမည် ဦး (မိ) မောင်မောင်
 လက်မှတ်
 ဝန်ကြီးရုံး
 ၂၆-၁၁-၂၀၁၇

၁၀။ စီမံကိန်းစက်ဝန်းအချိန်ဇယား (ပုံစံ စ-၂)

လမ်းညွှန်ချက်၊ သတ်ဆိုင်ရာလူထုစည်းရုံးရေးမျိုး/လက်ထောက်နည်းပညာများမှ စီမံကိန်းစက်ဝန်းအဆင့်တစ်ခုပြီးစီးတိုင်း ကျေးရွာနှင့် ကျေးရွာအုပ်စုအတွက် ဤပုံစံကို ဖြည့်သွင်းရမည်။

စည်းရုံးရေးမျိုး/ဝန်ထမ်း အမည်
 နေ့စွဲ ၆-၃-၂၀၁၇
 နေ့စွဲအားအမှတ်ခြစ်ပါ ။ စက်ဝန်း(၁) ။ စက်ဝန်း(၂) ။ စက်ဝန်း(၃)
 ဖြည့်နယ်/တိုင်း ဧရာဝတီ ။ မြို့နယ် ငှေ့တော ။ ကျေးရွာအုပ်စု သဒ္ဓါးပွဲ ။ ကျေးရွာ သဒ္ဓါးပွဲ ။

စီမံကိန်းဆောင်ရွက်မှုအဆင့်များ

စီမံကိန်းအဆင့်	စတင်သည့် နေ့.	ပြီးဆုံးသည့်နေ့.	အစည်းအဝေးတွင်တက်ရောက်သူအရေအတွက်				လူမျိုးစုတက်ရောက်သူ အရေအတွက်နှင့် လူမျိုးစုအမည်
			အမျိုးသား အရေအတွက်	အမျိုးသမီး အရေအတွက်	အိမ်ထောင်စု အရေအတွက်	အစည်းအဝေး	
၁။ ကျေးရွာစီမံကိန်း စိတ်ဆက်အစည်းအဝေး	၆-၃-၂၀၁၇	၆-၃-၂၀၁၇	၁၆	၂၈	၄၅	၂၈၆	၂၅
၂။ ကျေးရွာမှ မြို့ရေး စီမံချက်ရေးဆွဲခြင်း အစည်းအဝေး	၅-၃-၂၀၁၇	၅-၃-၂၀၁၇	၁၆	၁၉	၃၅	၂၈၆	၃၅
၃။ ကျေးရွာအုပ်စု လုပ်ငန်းဆုံးဖြတ်ချက်ချသည့် အစည်းအဝေး	၆-၃-၂၀၁၇	၆-၃-၂၀၁၇	၁၄	၂၁	၃၅	၂၈၆/၁၈၆	၂၄
၄။ မြို့နယ်အဆင့် စီမံကိန်းရေးဆွဲရေး နှင့် အကောင်အထည်ဖော်ရေးကော်မတီ၏ စီမံကိန်း သုံးသပ်မှု အစည်းအဝေး			၈၅	၈၅	၈၅		၈၅
၅။ မြို့နယ် စီမံကိန်းရေးဆွဲရေး နှင့် အကောင်အထည်ဖော်ရေး ကော်မတီ၏ဆုံးဖြတ်မှုကို ရွာသူ၊ အသိပေး အကြောင်းကြားသည့် အစည်းအဝေး							
၆။ စီမံကိန်းလုပ်ငန်းစဉ်စီမံချက်ရေးဆွဲခြင်း အစည်းအဝေး							
၆.၁။ စီမံကိန်းလုပ်ငန်း အကောင်အထည်ဖော်ရေးအစီအစဉ် ရေးဆွဲခြင်း							
၆.၂။ ဝယ်ယူရေးအစီအစဉ် ရေးဆွဲခြင်း							
၆.၃။ ဘဏ္ဍာရေးကျန်ကျမှု လျာထားအစီအစဉ် ရေးဆွဲခြင်း							

ပုံစံ - ၀ - ၂ - စီမံကိန်းစက်ဝန်းအချိန်ဇယား (PC 2)

လမ်းညွှန်ချက်၊ သက်ဆိုင်ရာလူထုစည်းရုံးရေး ဖွဲ့စည်းပုံအခြေခံဥပဒေနှင့်အညီ ဖွဲ့စည်းပုံအခြေခံဥပဒေနှင့်အညီ	စီမံကိန်းစက်ဝန်းအဆင့်စီမံချက်၊ စီမံကိန်းစက်ဝန်းအဆင့်စီမံချက်၊ စီမံကိန်းစက်ဝန်းအဆင့်စီမံချက်
စည်းရုံးရေးမှူး/ဝန်ထမ်း အမည်	ဦးကျော်စွာ
နေ့စွဲ	စက်ဝန်းအားအမှတ်ခြံဝါ ။ စက်ဝန်း(၁) ။ စက်ဝန်း(၂) ။ စက်ဝန်း(၃) ။ စက်ဝန်း(၄)
ပြည်နယ်/တိုင်း	ဧရာဝတီ ။ ပြည်နယ်
	ကျေးရွာအုပ်စု ၂၀၆၂၅ ။ ကျေးရွာ ၁၀၈၇

စီမံကိန်းဆောင်ရွက်မှုအဆင့်များ	နေ့စွဲ		အစည်းအဝေးတွင်တက်ရောက်သူအရေအတွက်			
	တင်သည့်နေ့	ပြီးဆုံးသည့်နေ့	အမျိုးသားအရေအတွက်	အမျိုးသမီးအရေအတွက်	အိမ်ထောင်စုအရေအတွက်	လူမျိုးစုတက်ရောက်သူအရေအတွက်နှင့် လူမျိုးစုအမည်
၁။ ကျေးရွာစီမံကိန်း မိတ်ဆက်အစည်းအဝေး	၂၅.၁၁.၂၀၂၇	၂၆.၁၁.၂၀၂၇	၁၆	၃၂	၄၈	၈၄၆ ၄၈
၂။ ကျေးရွာဖွံ့ဖြိုးရေး စီမံချက်ရေးဆွဲခြင်း အစည်းအဝေး	၂၆.၁၁.၂၀၂၇	၂၆.၁၁.၂၀၂၇	၂၈	၂၀	၄၈	၈၄၆ ၄၈
၃။ ကျေးရွာအုပ်စု လုပ်ငန်းဆုံးဖြတ်ချက်ချသည့် အစည်းအဝေး	၂၀.၁၂.၂၀၂၇	၂၀.၁၂.၂၀၂၇	၁၄	၂၀	၃၄	၈၄၆ ၃၄
၄။ ပြည်နယ်အဆင့် စီမံကိန်းရေးဆွဲရေး နှင့် အကောင်အထည်ဖော်ရေးကော်မတီ၏ စီမံကိန်း သုံးသပ်မှု အစည်းအဝေး			မရှိ	မရှိ	မရှိ	မရှိ
၅။ ပြည်နယ် စီမံကိန်းရေးဆွဲရေး နှင့် အကောင်အထည်ဖော်ရေး ကော်မတီ၏ဆုံးဖြတ်မှုကို ရွာသို့ အသိပေး အကြောင်းကြားသည့် အစည်းအဝေး						
၆။ စီမံကိန်းလုပ်ငန်းဆွဲစီမံချက်ရေးဆွဲခြင်း အစည်းအဝေး						
၆.၁။ စီမံကိန်းလုပ်ငန်း အကောင်အထည်ဖော် ရေးအပ်အစဉ် ရေးဆွဲခြင်း						
၆.၂။ ဝယ်ယူရေးအပ်အစဉ် ရေးဆွဲခြင်း						
၆.၃။ ဘဏ္ဍာရေးကုန်ကျမှု လျာထားအပ်အစဉ် ရေးဆွဲခြင်း						

၁၁။ ကျေးရွာဖွံ့ဖြိုးရေး ဦးစားပေး အစီအစဉ် (ပုံစံ ၀-၃)

ပုံစံ - ၀ - ၃ ကျေးရွာဖွံ့ဖြိုးရေး ဦးစားပေးအစီအစဉ် (Form PC 3)

လမ်းညွှန်ချက်၊ အဆင့်(၃) ကျေးရွာမှော်မှန်းချက်အစည်းအဝေး ပြီးဆုံးသောအခါ ကျေးရွာပိတ်ကိန်း အထောက်အကူပြု
 ကော်မတီသည် လူထုစည်းရုံးရေးမှူးအကူအညီဖြင့် ဤပုံစံကိုပြည့်စုံအောင် ဖြည့်သွင်းရမည်။

လူထုစည်းရုံးရေးမှူး/ဝန်ထမ်း အမည် အောင်ဖြိုး ငေ

နေ့စွဲ 8.3.2017 ဝက်ဝန်းအား အမှတ်ခြစ်ပါ (✓) ဝက်ဝန်း(၁) ဝက်ဝန်း(၂) ဝက်ဝန်း(၃) ဝက်ဝန်း(၄)

ပြည်နယ်/တိုင်း ကေတုမိ မြို့နယ် ငယ်တော ကျေးရွာအုပ်စု ဆင်ကုန်း ကျေးရွာ သဘောကုန်း

က။ အခက်အခဲအတားအဆီးများအားဆွေးနွေးခြင်း - ယခုလက်ရှိအခြေအနေတွင် ဤကျေးရွာဖွံ့ဖြိုးတိုးတက်ရေးအတွက် အဓိက အခက်အခဲအတားအဆီးများသည် မည်သည့်များဖြစ်ပါသနည်း။ (အမျိုးသား/သမီး အနည်းဆုံးအခက်အခဲ ၅ ခုစီဖော်ပြပါ)

အမျိုးသား အဖွဲ့မှ တင်ပြသောအခက်အခဲအတားအဆီးများ	အမျိုးသမီး အဖွဲ့မှတင်ပြသောအခက်အခဲအတားအဆီးများ
၁ ယခုကဏ္ဍ အခက်ခဲ	၁ ခလေးကျား ကျွမ်းမာရေး အခက်ခဲ
၂ ရွာတွင်း ရေကန် မရှိ	၂ စတင်ကျောင်း မရှိ
၃ ကျွမ်းမာရေး အခက်ခဲ	၃ သောက်ရေ ရှားပါး
၄ ရွာတွင်း ရေကန် မရှိ	၄ ချေးကန် လမ်း ကျောက် အခက်ခဲ
၅ ရွာတွင်း သွားရေးမာရေး အခက်ခဲ	၅ အပျိုးသား ကျား အလုပ်လက်ခံ
၆ စားဝတ်ငွေရေး အခက်ခဲ	

ခ။ မှော်မှန်းခြင်း - နောင်လာမည့် (၅)နှစ် အတွင်း ကျေးရွာဖွံ့ဖြိုးရေး မှော်မှန်းလျာထားချက်များအား တင်ပြပါ။

အမျိုးသားအဖွဲ့မှ တင်ပြသောမှော်မှန်းချက်များ	အမျိုးသမီးအဖွဲ့မှ တင်ပြသောမှော်မှန်းချက်များ
၁ ကျေးရွာအား ဝါးညှိုးဖြင့်	၁ ကျွမ်းမာရေး ဝန်ထမ်း ရရှိ မယ်လျှင်
၂ ရေကန် ရေကန် သန့်ရှင်းလုံခြုံ	၂ စတင်ကျောင်း လုံခြုံလာမည်
၃ ရွာတွင်း မီး မော်ကီလာမည်	၃ သောက်ရေ မှု လုံလာမည်
၄ ကျွမ်းမာရေး ဝန်ထမ်း ရရှိမယ်	၄ ရွာတွင်း လမ်း ကျား ကောင်းလာမယ်
၅ သောက်ရုံး ရေ မှု လုံလာမည်	၅ အပျိုးသား ကျား အလုပ်လက်ခံ ခွင့်ရမယ်
၆ အလုပ်လက်ခံ အဖွဲ့မယ်လျှင်	

ဂ။ လူထုပိတ်ကိန်း၏ လာမည့် (၄) နှစ်အတွက် အကျုံးဝင်သော ဦးစားပေး ဖွံ့ဖြိုးတိုးတက်မှု လုပ်ငန်း အစီအစဉ်များအားဖော်ပြပါ။

အဆင့်	ကျေးရွာအတွက် ဦးစားပေး ဖွံ့ဖြိုးတိုးတက်မှု လုပ်ငန်းစဉ်များ	အဆိုပြုသူ (အမျိုးသား/အမျိုးသမီး/အမျိုးသား+အမျိုးသမီး)	ခန့်မှန်းကုန်ကျစရိတ်	အကျိုးခံစားခွင့်ရှိသူ ခန့်မှန်းခြေ အရေအတွက်
၁	စတင်ကျောင်း (လမ်းဖျား)	ကျား / မ		405
၂	ကျောင်း ခြံစည်း ချိတ်ဆက်	ကျား / မ		၂
၃	ကျောင်း ရေကန်ဖြင့်/ဝါးညှိုး	ကျား / မ		၂
၄	ရွာတွင်းမီးဖြင့်	ကျား / မ		၂
၅	အိမ်ခံစား ခြံဖြင့်	ကျား		၂
၆				

1. ප්‍රතිපත්තිමය ප්‍රවේශයක් යටතේ සිදුකළ ප්‍රවේශයන් සහ ප්‍රතිඵලයන් පිළිබඳව විස්තරයක් සපයන්න.

අංක	ප්‍රතිපත්තිමය ප්‍රවේශයක් යටතේ සිදුකළ ප්‍රවේශයන්	ප්‍රතිඵලයන් (මාසයකට)	විස්තරය
0	ප්‍රතිපත්තිමය ප්‍රවේශයක්	100%	
1	ප්‍රතිපත්තිමය ප්‍රවේශයක්	100%	
2	ප්‍රතිපත්තිමය ප්‍රවේශයක්	100%	
3			
4			
5			
6			
7			
8			

විස්තරයක් සපයන්න: ප්‍රතිපත්තිමය ප්‍රවේශයන් සහ ප්‍රතිඵලයන් පිළිබඳව විස්තරයක් සපයන්න.

සකස් කළේ: කේ. ඩබ්ලිව්. ආර්ච්. ආර්ච්. දිනය: 2017 වසර: 2017

ပုံစံ - ၀ - ၃ ကျေးရွာခွဲ ဖြိုရေး ဦးစားပေးအစီအစဉ် (Form PC 3)

လယ်ညှပ်ရွက်၊ အဆင့်(၃) ကျေးရွာပျက်ပျက်အစဉ်အစား၊ ပြီးဆုံးသောအခါ ကျေးရွာပုံစံကို အထောက်အကူပြု
 ကော်မတီသည် လူထုစည်းရုံးရေးမှူးအကူအညီဖြင့် လူထုပုံစံပြင်ဆင်အောင် ပြင်ဆင်ရမည်။

လူထုစည်းရုံးရေးမှူး/ပန်ထမ်း အမည် ဦးမြင့်စွန်း

နေ့စွဲ ၂၀၁၇.၁၁.၁၅ ကော်မတီအား အမှတ်(၆) (V) || ကော်မတီ(၁)
 || ကော်မတီ(၂) || ကော်မတီ(၃) || ကော်မတီ(၄)

ပြည်နယ်/တိုင်း ကရင် ပြို့နယ် ပုသိမ် ကျေးရွာအုပ်စု ပုသိမ်မြို့ ကျေးရွာ ပုသိမ်

က၊ အခက်အခဲအတားအဆီးများအားဆွေးနွေးခြင်း - ယခုလက်ရှိအခြေအနေတွင် ဤကျေးရွာခွဲ ဖြိုတိုးတက်ရေးအတွက် အဓိက အခက်အခဲအတားအဆီးများသည် မည်သည်များဖြစ်ပါသနည်း။ (အမျိုးသား/သမီး အနည်းဆုံးအခက်အခဲ ၅ ခုစီဖော်ပြပါ)

အမျိုးသား အဖွဲ့မှ တင်ပြသောအခက်အခဲအတားအဆီးများ	အမျိုးသမီး အဖွဲ့မှ တင်ပြသောအခက်အခဲအတားအဆီးများ
၀ ဝါးကွဲ ဝါးကွဲ ဝါးကွဲ ဝါးကွဲ ဝါးကွဲ	၀ ဝါးကွဲ ဝါးကွဲ ဝါးကွဲ ဝါးကွဲ ဝါးကွဲ
၂ ဝါးကွဲ ဝါးကွဲ ဝါးကွဲ ဝါးကွဲ ဝါးကွဲ	၂ ဝါးကွဲ ဝါးကွဲ ဝါးကွဲ ဝါးကွဲ ဝါးကွဲ
၄ ဝါးကွဲ ဝါးကွဲ ဝါးကွဲ ဝါးကွဲ ဝါးကွဲ	၄ ဝါးကွဲ ဝါးကွဲ ဝါးကွဲ ဝါးကွဲ ဝါးကွဲ
၆ ဝါးကွဲ ဝါးကွဲ ဝါးကွဲ ဝါးကွဲ ဝါးကွဲ	၆ ဝါးကွဲ ဝါးကွဲ ဝါးကွဲ ဝါးကွဲ ဝါးကွဲ

ခ၊ မျှော်မှန်းခြင်း - နောင်လာမည့် (၅) နှစ် အတွင်း ကျေးရွာခွဲ ဖြိုရေး မျှော်မှန်းလျာထားချက်များအား တင်ပြပါ။

အမျိုးသားအဖွဲ့မှ တင်ပြသောမျှော်မှန်းချက်များ	အမျိုးသမီးအဖွဲ့မှ တင်ပြသောမျှော်မှန်းချက်များ
၀ ဝါးကွဲ ဝါးကွဲ ဝါးကွဲ	၀ ဝါးကွဲ ဝါးကွဲ ဝါးကွဲ
၂ ဝါးကွဲ ဝါးကွဲ ဝါးကွဲ	၂ ဝါးကွဲ ဝါးကွဲ ဝါးကွဲ
၄ ဝါးကွဲ ဝါးကွဲ ဝါးကွဲ	၄ ဝါးကွဲ ဝါးကွဲ ဝါးကွဲ
၆ ဝါးကွဲ ဝါးကွဲ ဝါးကွဲ	၆ ဝါးကွဲ ဝါးကွဲ ဝါးကွဲ

ဂ၊ လူထုပုံစံကိုဖော် လာမည့် (၄) နှစ်အတွက် အကျုံးဝင်သော ဦးစားပေး ဖွံ့ဖြိုးတိုးတက်မှု လုပ်ငန်း အစီအစဉ်များအားဖော်ပြပါ။

အဆင့်	ကျေးရွာအတွက် ဦးစားပေး ဖွံ့ဖြိုးတိုးတက်မှု လုပ်ငန်းစဉ်များ	အဆိုပြုသူ (အမျိုးသားများ/ အမျိုးသမီးများ/ အမျိုးသား+ အမျိုးသမီး)	ခန့်မှန်းကုန်ကျ ဝင်ရက်	အကျုံးဝင်စားရင့်ရှိသူ ခန့်မှန်းခြေ အရေ အတွက်
၀	ဝါးကွဲ ဝါးကွဲ ဝါးကွဲ	၀	၆၅ ဝန်း	၄၂၄
၂	ဝါးကွဲ ဝါးကွဲ ဝါးကွဲ	၂		၄၂၄
၄	ဝါးကွဲ ဝါးကွဲ ဝါးကွဲ	၄		၄၂၄
၆	ဝါးကွဲ ဝါးကွဲ ဝါးကွဲ	၆		၄၂၄

၁၂။ ကျေးရွာအုပ်စုစီမံကိန်းလုပ်ငန်းခွဲရွေးချယ်ခြင်း (ပုံစံ ၀-၄)

ပုံစံ - ၀ - ၄ ကျေးရွာအုပ်စုစီမံကိန်းခွဲရွေးချယ်ခြင်းပုံစံ (Form PC 4)

လက်ညွှန်ချက်၊ စီမံကိန်းလုပ်ငန်းခွဲရွေးချယ်မှုအစည်းအဝေးပြီးနောက်တွင် ကျေးရွာအုပ်စု CF/TF တို့၏ အတည်ရယူ၍ ကျေးရွာစီမံကိန်းတော်မတီမီ လက်မှတ်ရေးထိုးပြီး အဆိုပါပုံစံအား ပြည့်စုံအောင်ဖြည့်သွင်းရမည်။ ဤပုံစံအား ပြည့်စုံစွာဖြည့်သွင်းပြီးပါက ကျေးရွာအုပ်စုမှ ဖြန့်ဖြူးထုတ်ဝေရေးစီမံချက်တွင် TPIC သို့ ပေးပို့ရန်အတွက် နောက်ဆက်တွဲအဖြစ် ထားရှိရမည်။ CF မှ ကျေးရွာတစ်ရွာချင်းစီ၏ စီမံကိန်းလုပ်ငန်းခွဲဆိုင်ရာ အချက်အလက်များကို MIS သို့ ထည့်သွင်းရမည်။ (ယခုစီမံကိန်းလုပ်ငန်းခွဲ မလုပ်ကိုင်သော ကျေးရွာများ မပါဝင်ပါ။)

ကျေးရွာစည်းရုံးရေးမှူး/ဝန်ထမ်းအမည် - ဒေါ်ခင်မြနု - နေ

နေ့စွဲ - 16.3.2017

ပြည်နယ်/တိုင်း - ဧရာဝတီ

မြို့နယ် - ငယ်တော

စက်ဝန်းအားအမှတ်ဖြစ်ပေါ်ပါ (✓) မှတ်စား (၀) မှတ်စား (၂) မှတ်စား (၃) မှတ်စား (၄)

ကျေးရွာအုပ်စု - ခင်ကုန်းကြီး

ကျေးရွာအမည်	ဆောင်ရွက်မည့် လုပ်ငန်းများ	အတိုင်းအတာ	ခန့်မှန်း တိုက်ရိုက် အကျိုးခံစားခွင့် ရှိသူများ	အဆိုပြုထားသည့် ကျေးရွာအုပ်စု	ခန့်မှန်းကုန်ကျစရိတ်			စုစုပေါင်း
					စီမံကိန်းမှ ထည့်ဝင်မှု	ကျေးရွာမှ ထည့်ဝင်မှု	အခြားထည့်ဝင်မှု (ခေါ်ပြုပါ)	
ခင်ကုန်းကြီး	ရွာထဲတွင် ရေပေးစနစ် (၁၀၀၀ x ၈) (၂၀၀၀ x ၈) (၁၀၀၀ x ၈) (၁၀၀၀ x ၈) (၁၀၀၀ x ၈)	(၇၆၈၀ x ၈) x ၀.၂၀ (၁၀၀၀ x ၈ x ၃)	၇၇၂၄	၀ ကျား ၀ မ ၂ ကျား + ၀	၂၄၆၀၀၀၀၀	-	-	၂၄၆၀၀၀၀၀
စမ်းကလေး	ရွာထဲတွင် ရေပေးစနစ် (၁၀၀၀ x ၈) (၁၀၀၀ x ၈) (၁၀၀၀ x ၈) (၁၀၀၀ x ၈) (၁၀၀၀ x ၈)	(၇၆၈၀ x ၈) x ၀.၂၀ (၁၀၀၀ x ၈ x ၃)	၄၉၀	၀ ကျား ၀ မ ၂ ကျား + ၀	၃၀၀၀၀၀၀	-	-	၃၀၀၀၀၀၀
ကျွန်းကလေး	ရွာထဲတွင် ရေပေးစနစ် (၁၀၀၀ x ၈) (၁၀၀၀ x ၈) (၁၀၀၀ x ၈) (၁၀၀၀ x ၈) (၁၀၀၀ x ၈)	(၇၆၈၀ x ၈) x ၀.၂၀ (၁၀၀၀ x ၈ x ၃)	၂၈၈	၀ ကျား ၀ မ ၂ ကျား + ၀	၃၀၀၀၀၀၀	-	-	၃၀၀၀၀၀၀
သင်္ဘောကုန်း	ရွာထဲတွင် ရေပေးစနစ် (၁၀၀၀ x ၈) (၁၀၀၀ x ၈) (၁၀၀၀ x ၈) (၁၀၀၀ x ၈) (၁၀၀၀ x ၈)	(၆၀၀ x ၃၀ x ၁၀) x ၀.၂၀ (၁၀၀၀ x ၈ x ၃)	၄၀၆	၀ ကျား ၀ မ ၂ ကျား + ၀	၆၀၀၀၀၀၀	-	-	၆၀၀၀၀၀၀
သဂုတ်ပင်ကွင်း	ရွာထဲတွင် ရေပေးစနစ် (၁၀၀၀ x ၈) (၁၀၀၀ x ၈) (၁၀၀၀ x ၈) (၁၀၀၀ x ၈) (၁၀၀၀ x ၈)	(၇၆၈၀ x ၈) x ၀.၂၀ (၁၀၀၀ x ၈ x ၃)	၈၂၀	၀ ကျား ၀ မ ၂ ကျား + ၀	၃၀၀၀၀၀၀	-	-	၃၀၀၀၀၀၀

ရာထူး - ကျေးရွာအုပ်စု ဝ/ထောက်ကော်မတီ ဥက္ကဋ္ဌအမည်

လက်မှတ်

ရက်စွဲ 16.3.2017

ပုံစံ - ၀ - ၄ ကျေးရွာအုပ်စုစီမံကိန်းလုပ်ငန်းခွဲရွေးချယ်ခြင်းပုံစံ (Form PC 4)

လမ်းညွှန်ချက်၊ စီမံကိန်းလုပ်ငန်းခွဲရွေးချယ်မှုအစည်းအဝေးပြီးနောက်တွင် ကျေးရွာအုပ်စု CF/TF တို့၏ အကူအညီရယူ၍ ကျေးရွာစီထောက်ကော်မတီမှ လက်မှတ်ရေးထိုးပြီး အဆိုပါပုံစံအား ပြည်ပုံအောင်မြင်သွင်းရမည်။ ဤပုံစံအား ပြည်ပုံအောင်မြင်သွင်းပြီးပါက ကျေးရွာအုပ်စုမှ ဖြိုးတိုးတက်ရေးစီမံချက်တွင် TPIIC သို့ ပေးပို့ရန်အတွက် နောက်ဆက်တွဲအဖြစ် ထားရှိရမည်။ CF မှ ကျေးရွာတစ်ရွာချင်းစီ၏ စီမံကိန်းလုပ်ငန်းခွဲဆိုင်ရာ အချက်အလက်များကို MIS သို့ ထည့်သွင်းရမည်။ (ယခုနစ်စီမံကိန်းလုပ်ငန်းခွဲ မလုပ်ကိုင်သော ကျေးရွာများ မပါဝင်ပါ။)

ကျေးရွာစည်းရုံးရေးမှူး/ဝန်ထမ်းအမည် - ဒေါ်ခင်ဖြူမေ

နေ့စွဲ - 16. 9. 2017

ပြည်နယ်/တိုင်း - မြန်မာ - ဗဟို

စက်ဝန်းအားအမှတ်ဖြစ်ပေးပါ။ (✓) စက်ဝန်း(၀) စက်ဝန်း(၂) စက်ဝန်း(၃) စက်ဝန်း(၄) စက်ဝန်း(၅) စက်ဝန်း(၆) စက်ဝန်း(၇) စက်ဝန်း(၈) စက်ဝန်း(၉)

ကျေးရွာအမည်	ဆောင်ရွက်မည့် လုပ်ငန်းများ	အတိုင်းအတာ	ခန့်မှန်း တိုက်ရိုက် အကျိုးစီးပွားခွင့် ရှိသူများ	အဆိုပြုတင်ပြသူ	စီမံကိန်းမှ ထည့်ဝင်မှု	ခန့်မှန်းကုန်ကျစရိတ်		စုစုပေါင်း
						ကျေးရွာမှ ထည့်ဝင်မှု	အခြားထည့်ဝင်မှု (ဖော်ပြပါ) ထည့်ဝင်မှု အမည်/အဖွဲ့	
မရင်းကုန်း	စာသင်ကျောင်း (၆၀' x ၃၀' x ၁၀') ဖြူဖြူခြင်	(၆၀' x ၃၀' x ၁၀')	၅၄၀	ကျား မ ✓ ကျား+မ	၂၀ ပေပေပေ	-	-	၂၀၀၀၀၀၀
ကျေးဇူးကုန်း	စာသင်ကျောင်း (၆၀' x ၃၀' x ၁၀') ဖြူဖြူခြင်	(၆၀' x ၃၀' x ၁၀')	၈၄၂	ကျား မ ✓ ကျား+မ	၆၀,၀၀၀ ပေပေ	-	-	၆၀၀၀၀၀၀
				ကျား မ ✓ ကျား+မ				
				ကျား မ ✓ ကျား+မ				

ရာထူး ကျေးရွာအုပ်စု စီ/ထောက်ကော်မတီ ဥက္ကဋ္ဌအမည် ရှန် ခု စူး
 လက်မှတ် ကျော်ကျော်စိုး
 ရက်စွဲ 16. 9. 2017
 လက်မှတ် အစိုး

Handwritten text in Burmese script, consisting of approximately six lines of text.

၂၇
၂၅၅၇
၅၀၅၆

အထက်ဖက်ရှိ နိဂုံးပါ အကြောင်းအရာများကို ဖတ်ရှုပါ။ ၂၀၂၅.၁၁.၁၅

၁၅၆ " ၂၀၂၅.၁၁.၁၅

၁၅၇ " "အထက်ဖက်ရှိ အကြောင်းအရာများကို ဖတ်ရှုပါ။"

၁၅၈ " "အထက်ဖက်ရှိ အကြောင်းအရာများကို ဖတ်ရှုပါ။"

အထက်ဖက်ရှိ အကြောင်းအရာများကို ဖတ်ရှုပါ။

အထက်ဖက်ရှိ အကြောင်းအရာများကို ဖတ်ရှုပါ။

အထက်ဖက်ရှိ အကြောင်းအရာများကို ဖတ်ရှုပါ။

အထက်ဖက်ရှိ အကြောင်းအရာများကို ဖတ်ရှုပါ။

အထက်ဖက်ရှိ အကြောင်းအရာများကို ဖတ်ရှုပါ။

အထက်ဖက်ရှိ အကြောင်းအရာများကို ဖတ်ရှုပါ။

အထက်ဖက်ရှိ အကြောင်းအရာများကို ဖတ်ရှုပါ။

အထက်ဖက်ရှိ အကြောင်းအရာများကို ဖတ်ရှုပါ။

အထက်ဖက်ရှိ အကြောင်းအရာများကို ဖတ်ရှုပါ။

အထက်ဖက်ရှိ အကြောင်းအရာများကို ဖတ်ရှုပါ။

အထက်ဖက်ရှိ အကြောင်းအရာများကို ဖတ်ရှုပါ။

အထက်ဖက်ရှိ အကြောင်းအရာများကို ဖတ်ရှုပါ။

၁၄။ ကဏ္ဍအလိုက် ဖွံ့ဖြိုးရေး ဦးစားပေးလုပ်ငန်းများ

နောက်ဆက်တွဲ (၄) ခြားနားသောအပိုင်းများအတွက် ဦးစားပေးလုပ်ငန်းစဉ်များ

ကျေးရွာအုပ်စု၊ Sam Lu Cay

ကျေးရွာ၊ ၁၁၆၇၂ လူဦး

ပုဂ္ဂိုလ်အား TPIC တွင်ထားရှိရပါမည်၊ အခြားဌာနများနှင့် ညှိနှိုင်းရန်အတွက် ပိတ္တူကို ပေးပို့ရပါမည်၊ MIS သွင်းရန်မလို၊

အဆင့်	လုပ်ငန်းစဉ်များ	ဘယ်သူတွေက ဦးစားပေး ရှေ့ခိုသလဲ	အမှန် ခြစ်ရန်	လ/နစ်	တာဝန်ခံမည့်သူ သို့ အဖွဲ့အစည်း	ပြင်ပမှ ထည့်ဝင်မှု
အခြေခံအဆောက်အအုံ	၁) ဦးစွန်း နယ်မြေ ရေအိုင်	အပို့သား အပို့သမီး	၂ ၂	၂၀၁၈	VTPSC	
	၂) ဝေလ်စွန်းအိုင်	အပို့သား အပို့သမီး	၂ ၂			၂၀၁၉
	၃) နယ်မြေ နယ်မြေ	အပို့သား အပို့သမီး	၂ ၂	၂၀၁၀	VTPSC	
	၄) နယ်မြေ နယ်မြေ	အပို့သား အပို့သမီး	၂ ၂			၂၀၁၀
	၅) နယ်မြေ နယ်မြေ	အပို့သား အပို့သမီး	၂ ၂		VTPSC	
အသက်မွေးဝမ်းကျောင်း / စိုက်ပျိုးရေး		အပို့သား အပို့သမီး				
		အပို့သား အပို့သမီး				
		အပို့သား အပို့သမီး				
		အပို့သား အပို့သမီး				
		အပို့သား အပို့သမီး				
		အပို့သား အပို့သမီး				
		အပို့သား အပို့သမီး				
ကျန်းမာရေးနှင့်အဟာရ	၁) အသက်မွေးဝမ်းကျောင်း	အပို့သား အပို့သမီး	၂ ၂	၂၀၁၁	VTPSC	
		အပို့သား အပို့သမီး				
		အပို့သား အပို့သမီး				
		အပို့သား အပို့သမီး				
		အပို့သား အပို့သမီး				
		အပို့သား အပို့သမီး				
		အပို့သား အပို့သမီး				
ပညာရေး		အပို့သား အပို့သမီး				
		အပို့သား အပို့သမီး				
		အပို့သား အပို့သမီး				
		အပို့သား အပို့သမီး				
အခြား		အပို့သား အပို့သမီး				
		အပို့သား အပို့သမီး				
		အပို့သား အပို့သမီး				
		အပို့သား အပို့သမီး				

၁၅။

VDP အရည်အသွေးထိန်းချုပ်မှု

ထိန်းချုပ်သူ-

ရက်စွဲ-

ရွာ-

VDP ရက်စွဲ

မြို့နယ်

ကျေးရွာအုပ်စု

VDP စာရွက်စာတမ်းပြီးဆုံးမှုကို စစ်ဆေးပါ။ (OM အရ)

- မျက်နှာဖုံး (အဖုံး)
- မာတိကာ
- ကျေးရွာအခြေခံ (data)
- PSA အကျဉ်းချုပ်နှင့် PRA လုပ်ငန်းစဉ်
- အမျိုးသားအမျိုးသမီး အဖွဲ့များ၏ အခက်အခဲများ
- ကျေးရွာမျှော်မှန်းချက် (ဆွေးနွေးချက် ရလဒ်)
- အမျိုးသား၊ အမျိုးသမီးအဖွဲ့များ သဘောတူထားသည့် (၄) နှစ်အတွက် ဦးစားပေး လုပ်ငန်းများ စာရင်း (အခြေခံ အဆောက်အအုံ၊ အသက်မွေးမှု၊ ပညာရေး၊ လူမှုရေးထိန်းသိမ်းမှု၊)

နောက်ဆက်တွဲများ

- လူမှုရေးအကဲဖြတ်မှု၊ စာရွက်စာတမ်း၊ ဓါတ်ပုံနှင့် PRA လုပ်ငန်းစဉ်၊ မြေပုံများပါရမည်၊ စည်းစိမ်ပိုင်ဆိုင်မှု အဆင့်၊ Venn ပုံ.....
- ကျေးရွာစီမံကိန်း ရေးဆွဲရေး အစည်းအဝေးမှတ်တမ်း မိတ္တူ
- ကျေးရွာ၏ အချက်အလက် (PC 1 ပုံစံ)
- ကျေးရွာမျှော်မှန်းချက်

(၂) လူမှုရေးအကဲဖြတ်မှုအရည်အသွေးနှင့် (VDP စစ်ဆေးပါ)

- VDP တွင် ပါဝင်သော ဦးရေ (အမျိုးသားအမျိုးသမီး)
- လူမှုရေးအကဲဖြတ်မှုအရည်အသွေးနှင့် VDP အတွက် ရက်ပေါင်း
- PRA အသုံးပြုမှုအရည်အတွက်
- ပါဝင်သောဦးရေနှင့် လုပ်ငန်းများ မှတ်တမ်းတင်ခြင်း (အစည်းအဝေးမှတ်တမ်း၊ ဓါတ်ပုံ၊ တိုင်းရင်းသားအနည်းစုနှင့် ထိခိုက်လွယ်သောအဖွဲ့များ၊)
 - အလွန်ကောင်
 - ကောင်း
 - ညံ့
- လုပ်ငန်းများမှတ်တမ်းတင်ခြင်းနှင့် အမျိုးသမီးအဖွဲ့အစည်း၏ ရလဒ်အား ခွဲခြားပေးထားသလား၊
 - ရှိ
 - မရှိ
- စီမံကိန်း အရေအတွက် (အမျိုးသား၊ အမျိုးသမီးရွေးချယ်မှုအရေအတွက်)

PRA နှင့်သက်ဆိုင်သော အခြားစီမံကိန်းအရေအတွက် (အမျိုးသားအမျိုးသမီးရွေးချယ်မှုအရေအတွက်)