

ပြည်ထောင်စု သမ္မတမြန်မာနိုင်ငံတော် အစိုးရ

စိုက်ပျိုးရေး ၊ မွေးမြူရေးနှင့်ဆည်မြောင်းဝန်ကြီးဌာန

ကျေးလက်ဒေသဖွံ့ဖြိုးတိုးတက်ရေး ဦးစီးဌာန

တနင်္သာရီမြို့နယ်



လူထုဗဟိုပြု စီမံကိန်း

National Community Driven Development Project

(NCDDP)



ကျေးရွာဖွံ့ဖြိုးရေး အစီအစဉ်

Village Development Plan (VDP)

သဘော့လိပ် ကျေးရွာ၊ ညောင်ပင်ကွင်းကျေးရွာ အုပ်စု

၂၀၁၇ ခုနှစ်

တနင်္သာရီမြို့

မာတိကာ

၁။	မြို့နယ်မြေပုံ	၃
၂။	ကျေးရွာအုပ်စုပြမြေပုံ (တည်နေရာ)	၄
၃။	အုပ်စုတွင်ပါဝင်သောကျေးရွာများစာရင်း	၅
၄။	ကျေးရွာအခြေခံအချက်အလက်များ	၆
၅။	လူထုပူးပေါင်းပါဝင်သော လူမှုဆန်းစစ်ခြင်းနှင့် အကဲဖြတ်ခြင်းလုပ်ငန်းစဉ် (PSA/PRA) အကျဉ်းချုပ်ဖော်ပြချက်	၇-၈
၆။	ကျေးရွာဖွံ့ဖြိုးရေးအစီအစဉ်အတွက်အသုံးပြုခဲ့သော PRA tools များနှင့် တစ်ခုချင်းစီအတွက် သုံးသပ်ချက်များ	၉-၂၈
၇။	ကော်မတီဝင်များရွေးချယ်ခြင်းနှင့်ကျေးရွာဖွံ့ဖြိုးရေးအစီအစဉ်ဆောင်ရွက်မှုမှတ်တမ်းဓါတ်ပုံများ	၂၉
၈။	ကော်မတီဝင်များစာရင်း	၃၀-၃၁
၉။	ကျေးရွာအချက်အလက်(ပုံစံ-၁)	၃၂-၃၄
၁၀။	စီမံကိန်းစက်ဝန်းအချိန်ဇယား(ပုံစံ-၂)	၃၅
၁၁။	ကျေးရွာဖွံ့ဖြိုးရေးဦးစားပေးအစီအစဉ်(ပုံစံ-၃)	၃၆-၃၈
၁၂။	ကျေးရွာအုပ်စုစီမံကိန်းလုပ်ငန်းခွဲရွေးချယ်ခြင်း(ပုံစံ-၄)	၃၉-၄၀
၁၃။	အစည်းအဝေးမှတ်တမ်း	၄၁-၄၃
၁၄။	ကဏ္ဍာအလိုက် ဦးစားပေးလုပ်ငန်းများ အကျဉ်းချုပ်	၄၄

၁။ တနင်္သာရီမြို့နယ်ပြ မြေပုံ

တနင်္သာရီမြို့နယ်၊ ကျေးရွာအုပ်စုများပြမြေပုံ

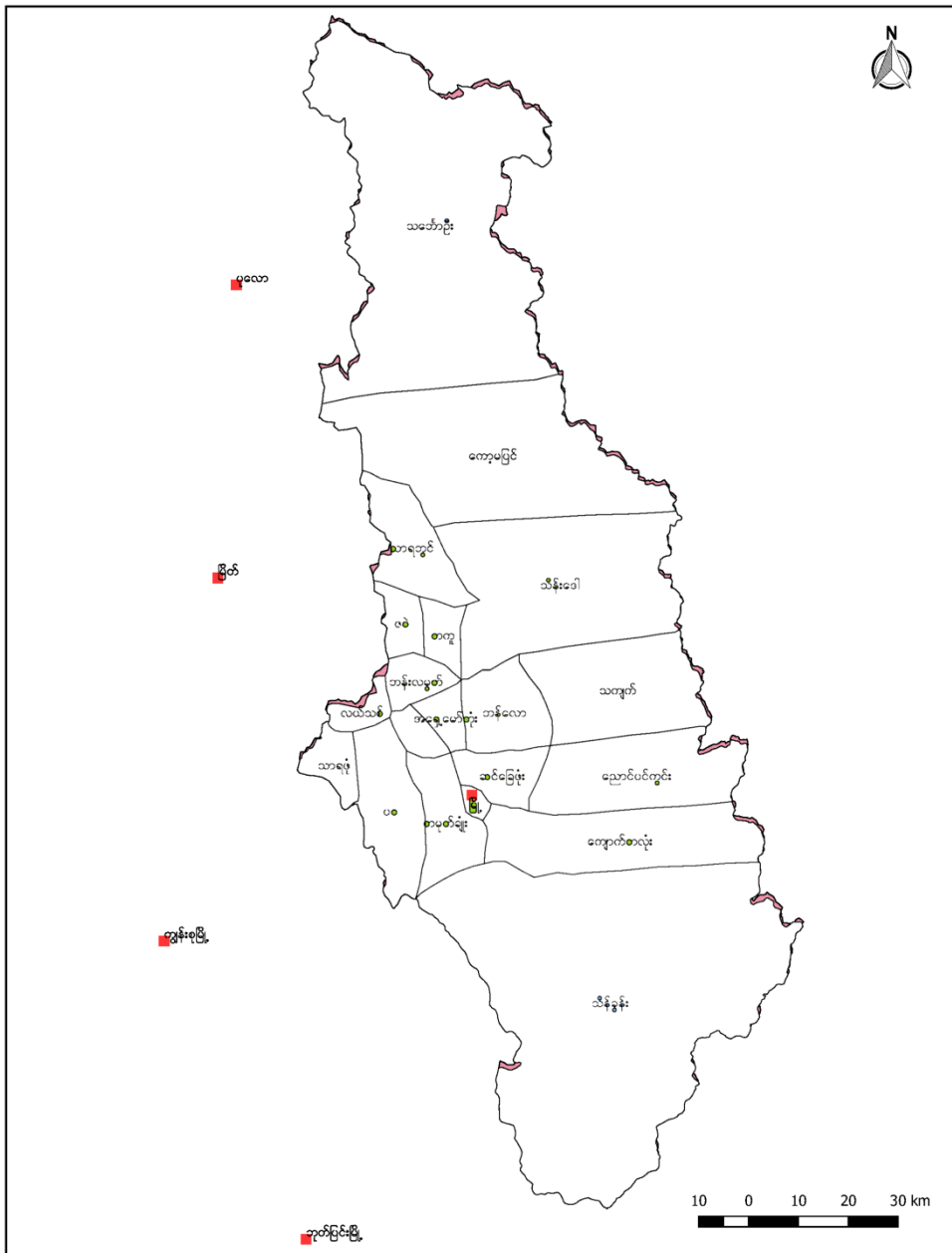

၂။ ညောင်ပင်ကွင်းကျေးရွာ အုပ်စုပြ မြေပုံ

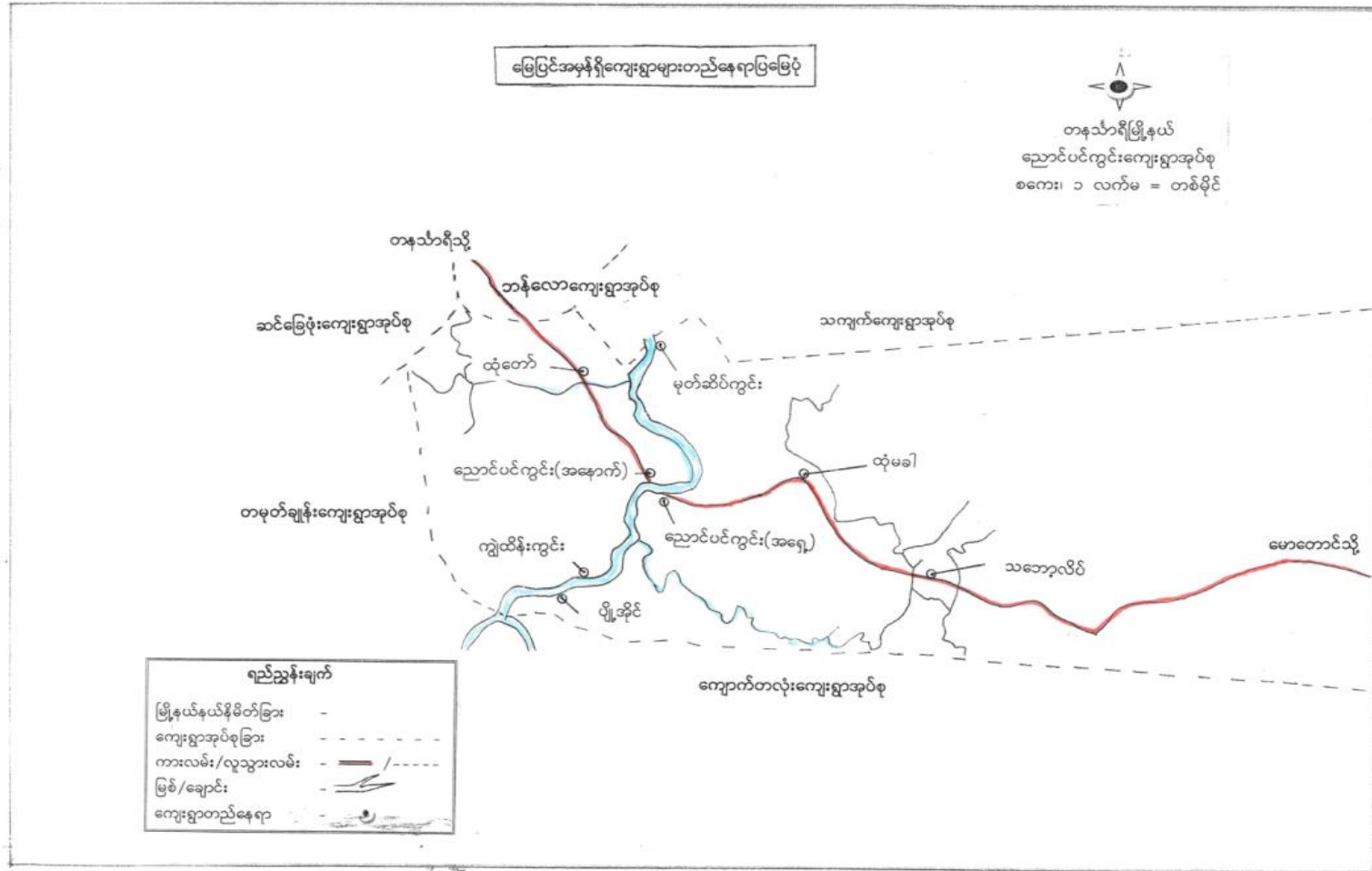

၃။ အုပ်စုတွင်ပါဝင်သောကျေးရွာများစာရင်း

၁။ ညောင်ပင်ကွင်းအရှေ့

၂။ ညောင်ပင်ကွင်းအနောက်

၃။ မုတ်ဆိတ်ကွင်း

၄။ သဘော့လိပ်

၅။ ထုံမခါ

၆။ အနောက်ကောက်ကုန်း

၇။ ပျိုအိုင်

၈။ ထုံတော်

၉။ ကျွဲထိန်းကွင်း

၁၀။ ဘဲကွင်းကျေးရွာ

၄။ ကျေးရွာအခြေခံအချက်အလက်များ

သဘော့လိပ်ကျေးရွာသည် ရှေးယခင်ကာလက အလွန်ပင် အမဲရောင်နယ်မြေ သတ်မှတ်ခံရသော နယ်မြေတစ်ခုဖြစ်ခဲ့ပါသည်။ သဘော့လိပ်ကြီးကျေးရွာဟု အမည်မပေါက်ခင် ယခင်ကျေးရွာအမည်မှာ ခဲတော ကျေးရွာဖြစ်ပါသည်။ ကာလကြာလာသည်နှင့်အမျှ ဒေသ၏ အစွဲ တစ်ခုကိုအမှီပြု၍ သဘော့ လိပ်ကျေးရွာဟုအမည်တွင်လာခဲ့ခြင်းဖြစ်ပါသည်။ ၎င်းအယူတစ်ခုမှာ ဂျပန်လက်ထက်တွင် ရွာတွင်း ဆိုးသွမ်းသူများကို သတ်ပစ်ပြီး သဘော့ဖြာဖြင့် လိပ်ကာ ရွာတွင်းမှဖြတ်၍ သယ်ယူကာ သုဿန်၌ နေ့ စဉ်ဆက်ကာသယ်ယူ ပို့ဆောင်မှုများပြားလာခဲ့ခြင်းကြောင့် ၎င်းကိုအစွဲပြုကာ သဘော့လိပ်ကြီး ကျေး ရွာဟု ခေါ်တွင်လာခဲ့ခြင်းဖြစ်သည်။ ရွာတွင်း၌ အိမ်ထောင်စုပေါင်း ၆၀၁ စု ၊ လူမျိုးစုပေါင်း ၄ စု၊ တို့ပေါင်းစည်းနေထိုင်သော ကျေးရွာဖြစ်သည်။ ၎င်းတို့လူမျိုးစုတို့မှာ ဗမာ၊ ကရင်၊ ဟိန္ဒူနှင့် ဗမာ/ဟိန္ဒူရော တို့စုပေါင်းနေထိုင်ကြပါသည်။ ကျေးရွာအုပ်စုနှင့် ၇/၄ မိုင်ကွာဝေးပါသည်။

၅။ လူထု ပူးပေါင်းပါဝင်သော လူမှု ဆန်းစစ်ခြင်းနှင့် အကဲဖြတ်ခြင်း လုပ်ငန်းစဉ် (PSA/PRA) အကျဉ်းချုပ်

စဉ်	အကြောင်းအရာ	ရက်စွဲ	ဦးတည် အုပ်စု	တက်ရောက်သူ			အဓိကဆွေးနွေးချက်များ
				ကျား	မ	ပေါင်း	
၁	လူမှု/စီးပွားရေးအဆင့် သတ်မှတ်ခြင်း (Wealth Ranking)	12.2.17	ချမ်းသာ၊ အလယ်လတ်၊ ဆင်းရဲ အုပ်စုများ	100	140	240	ကျေးရွာလူထုအတွင်းရှိ ထိခိုက်လွယ်သူများ အရေအတွက်ကို သိရှိရန် နှင့် လုပ်ငန်း၏ အကျိုးခံစားမှုတွင် ၎င်းတို့၏ ဦးရေးပါဝင်မှုကို သိရှိရန်အတွက် ကြွယ်ဝမှု အဆင့် သတ်မှတ်ခြင်း ကို ကျေးရွာသူ/သား များ၏ သဘောတူညီချက်ဖြင့် ဆွေးနွေးမှု ပြုလုပ်ခဲ့ပါသည်။
၂	ရာသီခွင်ပြက္ခဒိန် (Seasonal Calendar)	12.2.17	ကော်မတီဝင်များ နှင့်ကျေးရွာလူထု	100	140	240	ကျေးရွာလူထုများ၏ လယ်လုပ်သောကာလ၊ ဥယျာဉ်၊ ကွမ်းသီး၊ သတ္တု၊ သီဟိုလ်၊ ရော်ဘာ၊ နေ့စားအလုပ်၊ တံငါ၊ ဝင်ငွေများ /နည်းသောကာလ ၊ ထွက်ငွေများ/ နည်းသောကာလ တို့ကိုဆွေးနွေးခဲ့ကြသည်။
၃	ကျေးရွာ လူမှုရေး၊ သံယာဇာတပြမြေပုံ (Social Map & Resource Map)	12.2.17	ကော်မတီဝင်များ နှင့်ကျေးရွာလူထု	100	140	240	အခြေခံ ဆောက်အုံ၊ လယ်ယာ နှင့် ဥယျာဉ်ခြံ၊ ချောင်းနှင့် တံတား၊ လမ်းပန်းဆက်သွယ်ရေး ခြေနေနှင့်တောတောင်ရေမြေ သဘာဝ ပြမြေပုံကို ရေးဆွဲခဲ့ပါသည်။

၄	ပင့်ကူအိမ်ကွန်ယက် (Spider Web)	12.2.17	ကော်မတီဝင်များ နှင့်ကျေးရွာလူထု	100	140	240	အမျိုးသား/သမီးများ၏ အခွင့်ရေးတန်းတူညီမျှ ရှိမှု/ မရှိမှု၏အကြောင်းရင်းများကိုလည်း ထည့်သွင်း ဆွေးနွေး ခဲ့ကြသည်။
၅	အဖွဲ့စည်းချိတ်ဆက်ပုံ (Venn Diagram)	12.2.17	ကော်မတီဝင်များ နှင့်ကျေးရွာလူထု	100	140	240	ကျေးရွာများနှင့်အတူ ကျေးရွာအတွင်းရှိ အဖွဲ့အစည်းများ၊ ပြင်ပအဖွဲ့အစည်းများနှင့် မည်ကဲ့သို့ ချိတ်ဆက် လုပ်ဆောင်နေမှုများကို ဆွေးနွေးခဲ့ကြပါသည်။
၆	ကျေးရွာ၏ (၅) နှစ်စာ ဦးစားပေးစီစဉ်ပြဇယား (Metric Ranking)	12.2.17	ကော်မတီဝင်များ နှင့်ကျေးရွာလူထု	100	140	240	ကျေးရွာလူထု၏ အဓိကလိုအပ်ချက်ကို ဖော်ထုတ် ပြီး ဦးစားပေးလုပ်ငန်းများကို ဆွေးနွေးခဲ့ကြသည်။

၆.၁။ ဥစ္စာနေ ကြွယ်ဝမှု အဆင့် သတ်မှတ်ခြင်း

<p>ဥစ္စာနေကြွယ်ဝမှုပြဇယား</p> <p style="text-align: right;">ဘ.ဘ.လ</p>			
အကြောင်းအရာ/အမျိုးအစား	သတ်မှတ်ချက် / သွန်းကိန်းများ	အိမ်ထောင်စုအရေအတွက်	ရာခိုင်နှုန်း
ချမ်းသာ (အားမဲ)	ဆိုင်အိမ်၊ ဆိုင်လယ်၊ ဥယျာဉ်၊ အများပိုင်၊ ဂျာဏာ၊ အိတ်ပိုင်၊ လွှမ်း (၂၇)	၇	၁.၄၇၆%
အလယ်လတ် အနီး	သစ်အိမ်၊ ၂၇၊ ဆိုင်လယ် ဂျာဏာ၊ လွှမ်း၊ လယ်၊ အနည်းပိုင်	၁၅	၃.၀၇၇%
မပြေလည်(ဆင်းရဲ) အဝက	ဝါးအိမ်၊ ရှေးစားလှည့်ထား၊ ဖေပိုင်မရှိ	၅၇၈	၇၆.၁၇၃%
		၆၀၁	၁၀၀%

ဥစ္စာနေ ကြွယ်ဝမှု အဆင့် သတ်မှတ်ခြင်း အပေါ်သုံးသပ်ချက်များ

ချမ်းသာ	ပြေလည်သောအုပ်စု	မပြေလည်/နွမ်းပါးသောအုပ်စု
<p>ကျေးရွာလူထုမှ ချမ်းသာသည် ဆိုသည့် သတ်မှတ်ချက် ကို ဥယျာဉ် (ကွမ်းခြံ) နှင့် လယ် အများပိုင်ဆိုင်သူများကို ဆိုလိုခြင်းဖြစ်ပါသည်။ သတ်မှတ်ပါသည်။ တိုက်အိမ်၊ မီးစက်၊ တီဗီ၊ ဆိုလာ များကို ပိုင်ဆိုင်ကြသည်။</p>	<p>ပြေလည်သောအုပ်စုကို သစ်အိမ်၊ TV၊ ရာဘာ၊ ကွမ်း၊ လယ်၊ အနည်းပိုင် များကို ပိုင်ဆိုင်ကြသည်ဟု သတ်မှတ်ကြသည်။</p>	<p>နွမ်းပါးသောအုပ်စုကို ဝါးအိမ်၊ မြေပိုင်မရှိ နေ့စားလုပ်သားများဟုသတ်မှတ်ကြသည်။</p>

၆.၂။ ရာသီခွင်ပြက္ခဒိန်

သဘော့လိပ် ကျေးရွာ "ရာသီခွင်ပြဇယား"

အကြောင်းအရာ	Apr ဧပြီ	May မေ	Jun ဇွန်	July ဇူလိုင်	Aug အဂ္ဂိ	Sep စက်တင်ဘာ	Nov နိုဝင်ဘာ	Dec ဒီဇင်ဘာ	Jan ဇန်နဝါရီ	Feb ဖေဖော်ဝါရီ	Mar မတ်	Ma မေ
စိုက် ပဲ ရိတ်		ပဲ										
တောင်ယာ	တောင်ယာ											
ကွမ်းခြံ												
ရှက်က												
သီပေါ												
မာပိ												
သစ်												
ရွှေချိုရေ												
စင်စင် ကော်စီ												
ထွက်ပွား												

ရာသီခွင်ပြက္ခဒိန်အကြောင်းကို ဆွေးနွေးသုံးသပ်ရာတွင် အောက်ပါတို့ကို တွေ့ရှိခဲ့ပါသည်။

- လယ်ယာလုပ်ငန်းကို ဝါဆိုမှဝါခေါင် ၊ တန်ဆောင်မုန်းမှနတ်တော်လတွင် စပါးရိတ်သိမ်းကြပြီး နွေစပါးလည်း လုပ်ကြသည်။
- ဥယျဉ်/ကွမ်းသီးကို နယုန်လ နှင့် ဝါဆိုလ များတွင် အပင်စိုက်ရာသီးဖြစ်ပြီး သီတင်းကျွတ်၊ တန်ဆောင်မုန်းလနှင့် နတ်တော်လများတွင်ကွမ်းသီးခူးသောချိန်ဖြစ်သည်။
- တောင်ယာလုပ်သောကာလများမှာ တန်ခူး၊ ကဆုန်လနှင့် နယုန်လများတွင် တောင်ယာခုတ်ချိန်ဖြစ်ပြီး တန်ဆောင်မုန်းလ နှင့် နတ်တော်လတွင် ရိတ်သိမ်းချိန်ဖြစ်သည်။
- သီဟိုလ်ကို တန်ခူးလ နှင့် ကဆုန်လများတွင် ခြံများရှင်းလင်းကြပြီး တပိုးတွဲလ နှင့် တပေါင်းလများတွင် ပြန်လည်သိမ်းယူကြပါသည်။
- နေ့စားအလုပ်ကို ရာသီမရေး အလုပ်အခွင့်အလမ်းပေါ် မူတည်ပြီးလုပ်ကြသည်။
- တံငါ လုပ်သားများအနေဖြင့် တပိုးတွဲ လ နှင့် တပေါင်း လများတွင် တံငါလုပ်ငန်း ကိုလုပ် ကိုင်စားသောက်ကြပါသည်။
- သတ္တု တူးဖော်သောလုပ်ငန်းများကို နယုန်လ၊ ဝါဆိုလနှင့် ဝါခေါင်လများတွင် အဓိကလုပ်ဆောင်ကြပါသည်။
- မွေးမြူရေးလုပ်ငန်းကို တန်ခူး၊ ကဆုန်လ နှင့် နယုန်လများတွင် စတင်လုပ်ဆောင်ကြပြီး တပိုးတွဲလ နှင့် တပေါင်းလများတွင်ပြန်လည်ရောင်းချခြင်းများပြုလုပ်ကြပါသည်။
- ကော်ဖီစိုက်ခြင်းလုပ်ငန်းများကိုလည်း ဝါဆိုလ နှင့် ဝါခေါင်လများတွင်လုပ်ကိုင်ဆောင်ရွက်ကြပါသည်။
- ဝင်ငွေ/ထွက်ငွေအနေဖြင့် သဘော့လိပ်ကျေးရွာသည် သီတင်းကျွတ်လ၊ တန်ဆောင်မုန်းလနှင့် နတ်တော်လတို့တွင် ကောင်းမွန်ကြပြီး ကျန်သောကာလများတွင် ဝင်ငွေနည်းပါးကြပါသည်။

အရင်းမြစ်ပြမြေပုံသုံးသပ်ချက်

သဘော့လိပ်ကျေးရွာ ညောင်ပင်ကွင်းအုပ်စုနှင့် (၇.၄) မိုင်ကွာဝေးပါသည်။ ၎င်းကျေးရွာတွင် ဗမာလူမျိုးများအဓိကနေထိုင်ကြပြီး အနည်းစုမှာ ကရင်လူမျိုးများဖြစ်ပါသည်ဖြစ်သည်။ ကျေးရွာတွင်း စုစုပေါင်းလူဦးရေမှာ (၂၈၅၆) ဦးတို့ပေါင်းစည်းနေထိုင်ကြပြီး ၊ အိမ်ထောင်စုပေါင်း (၄၁၅) စုတို့ တည်ရှိပါသည်။ အမျိုးသားအိမ်ထောင်ဦးစီး (၃၈၅) ၊ အမျိုးသမီး (၃၈၀) စိုတို့ရှိပါသည်။ ကျေးရွာ၏အဓိက စီးပွားရေးမှာ ဥယျာဉ်စိုက်ခြင်းလုပ်ငန်း ၊ ရာဘာ၊ လယ်၊ တောင်ယာခုတ်ခြင်းနှင့် ဟင်းရွက်စိုက်ခြင်း တို့ကို အဓိကထားလုပ်ဆောင်ကြပါသည်။ သဘော့လိပ်ကျေးရွာသည် ညောင်ပင်ကွင်းကျေးရွာအုပ်စု ၏အရှေ့ဘက်တွင်တည်ရှိပါသည်။ ကျေးရွာခြင်းဆက်သွယ်ထားသော လမ်းမှာ ကွန်ကရစ်လမ်းဖြစ်ပြီး အုပ်စုကျေးရွာနှင့် အလှမ်းဝေးပါသည်။ ကျေးရွာထက်တွင် ဘုန်းတော်ကြီးကျောင်း၊ အလယ်တန်း ကျောင်း နှင့် ဗလီတို့တည်ရှိပါသည်။ ကျေးရွာတွင်း ဖွံ့ဖြိုးမှုအားနည်းသောကျေးရွာဖြစ်၍ ရှေ့ဆက် လုပ်ဆောင်ရန်လိုအပ်သောကျေးရွာဖြစ်ပါသည်။

၆.၄။ ပင့်ကူအိမ်ပြ မြေပုံ

သဘော့လိပ်ကျေးရွာ

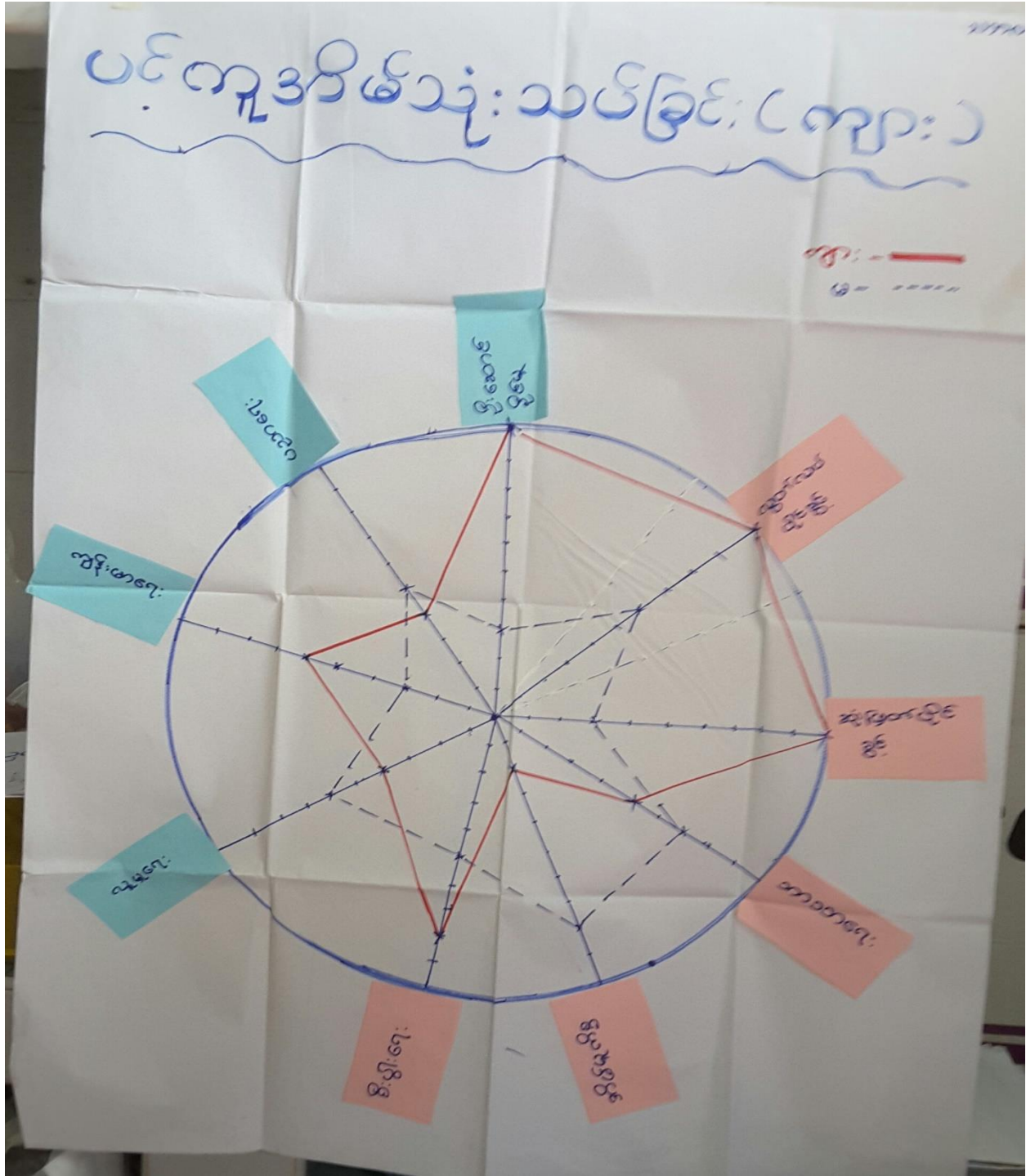

ပင့်ကူအိမ်ပြုမြေပုံသုံးသပ်ချက်

သဘော့လိပ်ကျေးရွာ၏ ပင့်ကူအိမ်မြေပုံကိုသုံးသပ်တွေ့ရှိချက်များမှာ အမျိုးသမီး၏ အခွင့်အလမ်းများသည် အမျိုးသားများ၏ အခွင့်အလမ်းများထက်နည်းနေခြင်းကို သုံးသပ်မိပါသည်။ ကျန်းမာရေး၊ ဦးဆောင်နိုင်မှု၊ လွတ်လပ်ပိုင်ခွင့်၊ ဆုံးဖြတ်ပိုင်ခွင့်နှင့် စီးပွားရေးတို့တွင် အမျိုးသမီးများထက် အမျိုးသားများက ပိုများနေခြင်း၊ ပညာရေး၊ လူမှုရေး၊ အိမ်မှုကိစ္စနှင့် ဘာသာရေးတို့တွင် အမျိုးသမီးများသည် အမျိုးသားများထက်များနေခြင်းတို့ကြောင့် တန်းတူသောအခွင့်အလမ်းများကိုရရှိစေရန် အမျိုးသားနှင့် အမျိုးသမီး တို့သည် အကြောင်းအရာတိုင်းကို တိုင်ပင်ဆွေးနွေးမှုများပြုလုပ်ရန်လိုအပ်နေသေးကြောင်းလေ့လာသုံးသပ်မိပါသည်။

၆.၅။ အသံပြုသူ

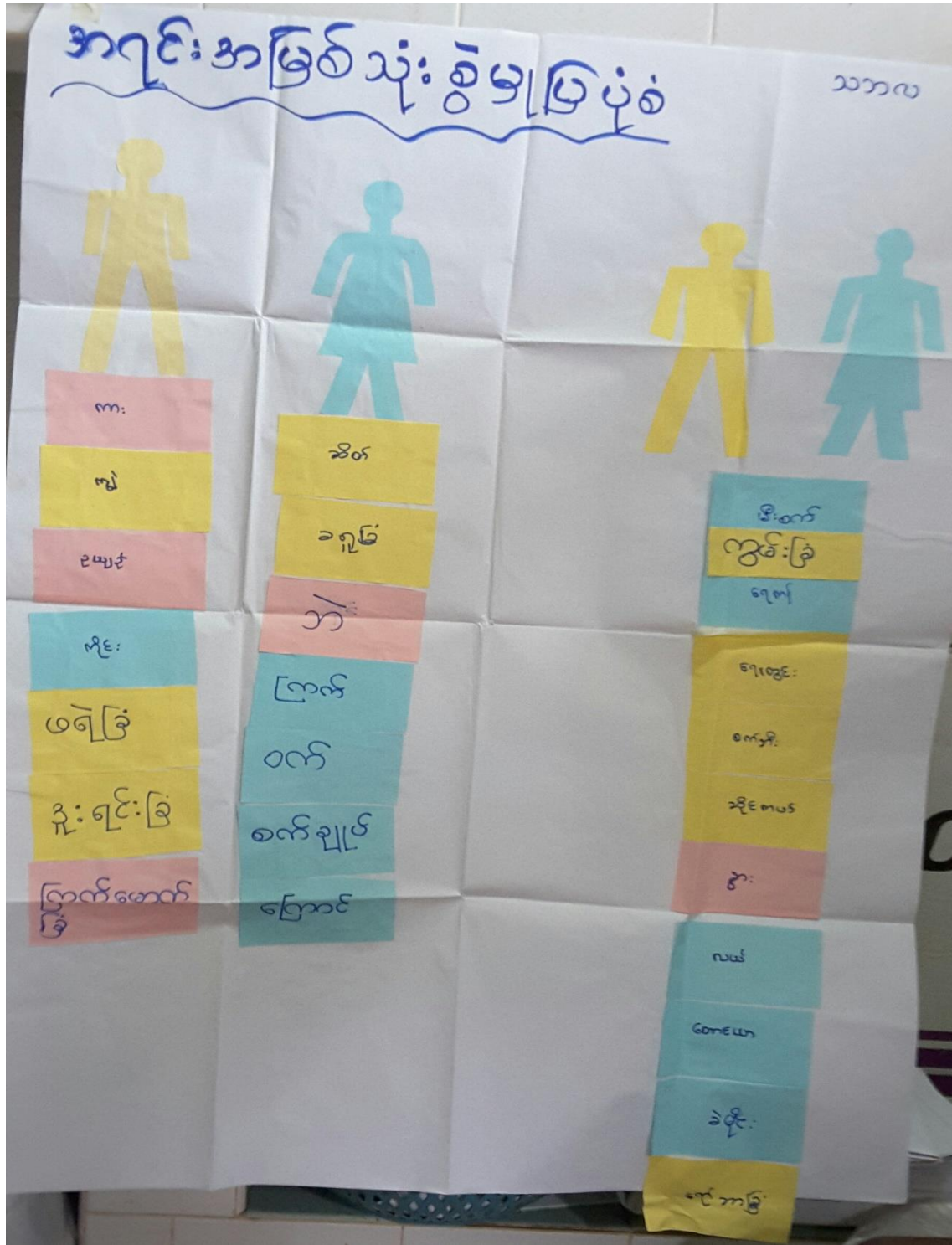

အရင်းမြစ်သုံးစွဲမှုပြုပြင်ဆင်သင်ချက်

အရင်းအမြစ်သုံးစွဲမှုပြုပြင်ဆင်သင်မှုကို လေ့လာသုံးသပ်ရာတွင် အမျိုးသား/ အမျိုးသမီး တူညီစွာ သုံးစွဲကြသော ပစ္စည်းများမှာ နည်းပါးလှပါသည်။ သီးခြားခွဲ၍ သုံးစွဲသော ပစ္စည်းများလည်း ရှိခဲ့ပါသည်။

အရင်းမြစ်ထိန်းချုပ်မှုပြပုံစံ

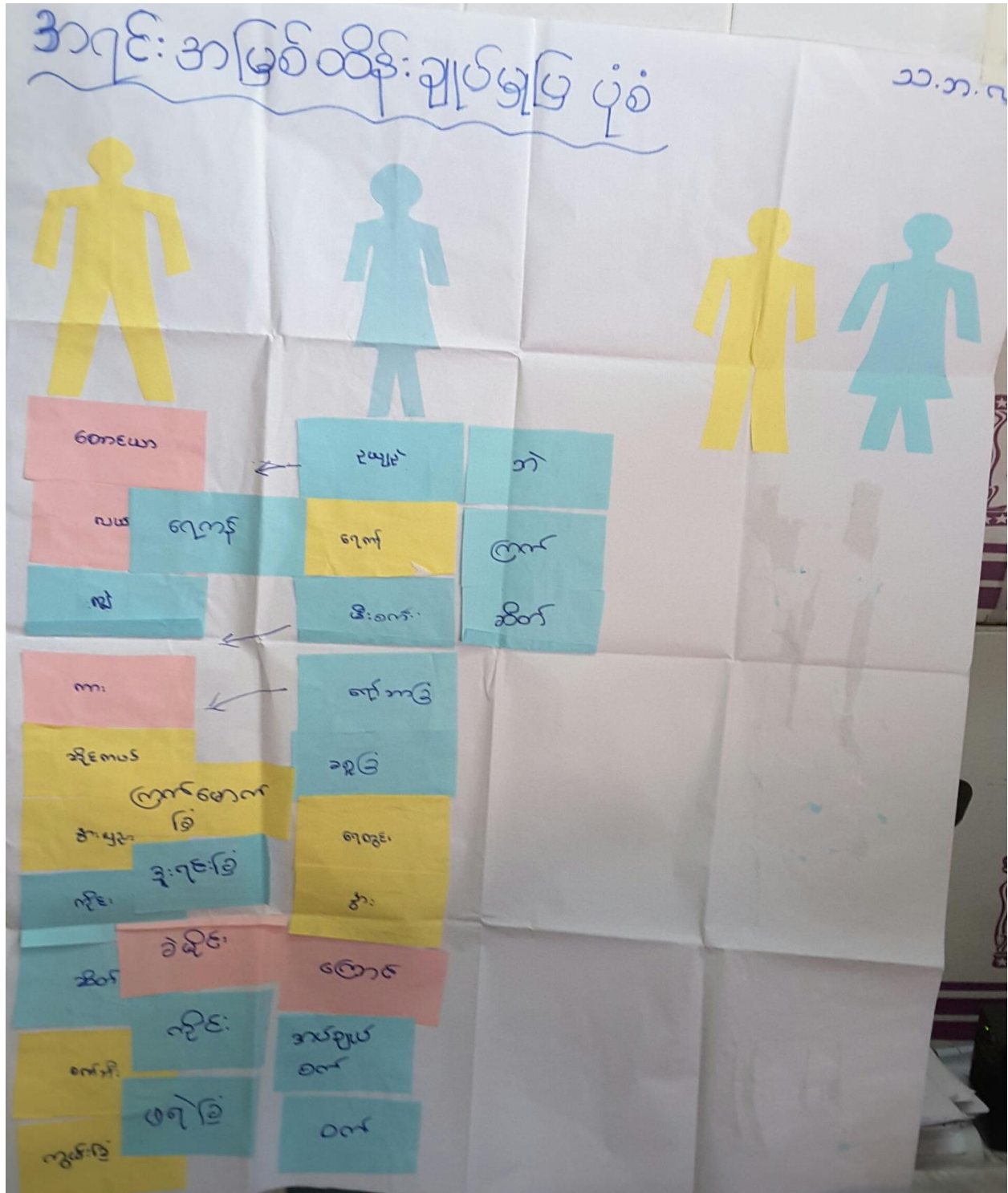

အရင်းမြစ်ထိန်းချုပ်မှုပြပုံစံသုံးသပ်ချက်

ထိန်းချုပ်ဆုံးဖြတ်သူဆွေးနွေးမှုများကို လေ့လာဆန်းစစ်ရာတွင် ဆုံးဖြတ်ချက်တစ်ခုခုကို ပြုလုပ်ရာတွင် အများအားဖြင့် အမျိုးသားများသာ ဆုံးဖြတ်ကြောင်းတွေ့ရသည်။ အမျိုးသမီးများ၏ဆုံးဖြတ်ချက် နည်းပါးကြောင်း တွေ့ရသည်။ အမျိုးသမီးများသည် ၎င်းတို့နှင့် တိုက်ရိုက်ဆက်စပ်နေသော ကိစ္စရပ် များတွင် ဆုံးဖြတ်ချက်များ ချနိုင်သော်လည်း အိမ်ထောင်၊ မိသားစုနှင့်ဆက်စပ်သော ကိစ္စရပ်များတွင်မူ ယောက်ကျား၊မိန်းမ နှစ်ဦးတိုင်ပင်ပြီးမှ သာဆုံးဖြတ် ယောက်ကျားများမှ နောက်ဆုံး ဆုံးဖြတ်ချက် ချသူများဖြစ်ပါသည်။

အဖွဲ့အစည်းချိတ်ဆက်မှုပြမြေပုံသုံးသပ်ချက်

သဘော့လိပ်ကျေးရွာ၏ အဖွဲ့အစည်းချိတ်ဆက်မှုပြမြေပုံအားသုံးသပ်ရာတွင် ဘုန်းတော်ကြီး၊ ရာအိမ်မှူး၊ ပလီဆရာ နှင့် အတွင်းရေးမှူးတို့သည် တူညီစွာ သြဇာလွှမ်းမိုးသူများဖြစ်ကြသည်။ ရွာတွင်း၌ ကျေးရွာလူထုနှင့် တိုက်ရိုက်ချိတ်ဆက်နေသော အဖွဲ့အစည်း - ၇ - ဖွဲ့ရှိပြီး ပြင်ပအဖွဲ့အနေနှင့် ပြည်ခိုင်ဖြိုးပါတီ နှင့် ကြက်ခြေနီအသင်းတို့သည် ရွာလူထုနှင့် ချိတ်ဆက်မှုအားနည်းကြသည်။ ထို့ကြောင့် သဘော့လိပ်ကျေးရွာ၏ အဖွဲ့အစည်း ချိတ်ဆက်မှုသည် အားကောင်းလျှက်ရှိကြောင်း လေ့လာသုံးသပ်မိပါသည်။

၆.၇။အခက်အခဲအတားဆီးများ

၁၁၈

အမျိုးသားများမှတင်ပြသောအခက်အခဲပြဿနာများ

၁။ ရွာအတွင်းပက်စော့ပျံ့နှံ့စေရန်အတွက် အခက်အခဲများ အမျိုးသမီးများ သာညွှန်ပေးပြီး ရှိပါက အမျိုးသမီးများ သာညွှန်ပေးရန်

၂။ ရွာအတွင်း အခက်အခဲများ ဆိုအပ်သည့် ကျောင်း၊ ခရီးဆောင်၊ ဝန်ထမ်းများ၊ စားနပ်ရိက္ခာများ ရရှိစေရန်

၃။ ရွာအတွင်း အခက်အခဲများ ပါးပျံ့စေရန် အခက်အခဲများ ဆိုအပ်သည့် ကျောင်း၊ ဝန်ထမ်းများ စားနပ်ရိက္ခာများ ရရှိစေရန်

၄။ အခက်အခဲများ ဆိုအပ်သည့် ကျောင်း၊ ဝန်ထမ်းများ စားနပ်ရိက္ခာများ ရရှိစေရန်

၅။ အခက်အခဲများ ဆိုအပ်သည့် ကျောင်း၊ ဝန်ထမ်းများ စားနပ်ရိက္ခာများ ရရှိစေရန်

၆။ ရွာအတွင်း ရေ ပိုမိုရရှိစေရန်

၇။ ရွာအတွင်း အခက်အခဲများ ဆိုအပ်သည့် ကျောင်း၊ ဝန်ထမ်းများ စားနပ်ရိက္ခာများ ရရှိစေရန်

၈။ ရွာအတွင်း အခက်အခဲများ ဆိုအပ်သည့် ကျောင်း၊ ဝန်ထမ်းများ စားနပ်ရိက္ခာများ ရရှိစေရန်

၉။ ရွာအတွင်း အခက်အခဲများ ဆိုအပ်သည့် ကျောင်း၊ ဝန်ထမ်းများ စားနပ်ရိက္ခာများ ရရှိစေရန်

၁၀။ ရွာအတွင်း အခက်အခဲများ ဆိုအပ်သည့် ကျောင်း၊ ဝန်ထမ်းများ စားနပ်ရိက္ခာများ ရရှိစေရန်

၁၁။ ရွာအတွင်း အခက်အခဲများ ဆိုအပ်သည့် ကျောင်း၊ ဝန်ထမ်းများ စားနပ်ရိက္ခာများ ရရှိစေရန်

၁၂။ ရွာအတွင်း အခက်အခဲများ ဆိုအပ်သည့် ကျောင်း၊ ဝန်ထမ်းများ စားနပ်ရိက္ခာများ ရရှိစေရန်

၁၃။ ရွာအတွင်း အခက်အခဲများ ဆိုအပ်သည့် ကျောင်း၊ ဝန်ထမ်းများ စားနပ်ရိက္ခာများ ရရှိစေရန်

အမျိုးသမီးများမှတင်ပြသော အခက်အခဲ၊ ပြဿနာများ

၁။ ကျွန်ုပ်တို့ အမျိုးသမီးများ ဖြစ်ပေါ်လာသော အခက်အခဲများမှာ ကျွန်ုပ်တို့ သားသမီးတွေ ဟာ စတင်၍ ကော်ဗီး၊ နို့တိုင်းစား၊ ကျွန်ုပ်တို့ ၇-၈ နှစ်အရွယ်က စတင်၍ ကျွန်ုပ်တို့ အမျိုးသမီးတွေမှာ အခက်အခဲတွေ ဖြစ်ပေါ်တယ်

၂။ ကျွန်ုပ်တို့ အမျိုးသမီးတွေ ဟာ အိမ်ထွက်ကုန်တွေကို ကိုယ်တိုင် ချိတ်လုပ်ရတာ၊ တစ်ခြားနားနား မရှိသော ဇောင့်သားသမီးများ ကို သူများ ဖွဲ့စည်းပေးတာတွေ၊ နို့တိုင်းစား၊ အသက်ရှိပေါ်တယ်

၃။ ကျွန်ုပ်တို့ လက်ရှိရှိသော ဂျပန်ကုန်တွေကို လက်ခံရပြီး လက်ခံရပြီး ကုန်ကုန်အဖြစ် ဖြစ်လာတာတွေ၊ အသက်ရှိပေါ်တယ်

၄။ ကျွန်ုပ်တို့ ဂျပန်သားသမီးများ ကို ပညာတတ်မြောက်စေရန် ပြုစုပေးတာတွေ၊ အသက်ရှိပေါ်တယ်

၅။ ကျွန်ုပ်တို့ နောက်ဆုံးထားတဲ့ သားသမီးများကို ပညာတတ်မြောက်စေရန် ပြုစုပေးတာတွေ၊ အသက်ရှိပေါ်တယ်

၆။ ကျွန်ုပ်တို့ အမျိုးသမီးတွေမှာ အခက်အခဲတွေ ပေါ်ပေါက်လာတာတွေ၊ အသက်ရှိပေါ်တယ်

၇။ ကျွန်ုပ်တို့ အမျိုးသမီးတွေမှာ အခက်အခဲတွေ ပေါ်ပေါက်လာတာတွေ၊ အသက်ရှိပေါ်တယ်

၈။ ကျွန်ုပ်တို့ အမျိုးသမီးတွေမှာ အခက်အခဲတွေ ပေါ်ပေါက်လာတာတွေ၊ အသက်ရှိပေါ်တယ်

အမျိုးသား/ အမျိုးသမီးများ၏အခက်အခဲ အတားဆီးများအပေါ် သုံးသပ်ခြင်း

အမျိုးသားနှင့် အမျိုးသမီးတို့၏ တူညီသော အခက်အခဲအတားဆီးများမှာ ၁။ ကျေးရွာ၏ အလကခွဲ ကျောင်း၌ ကျောင်းသား/သူ တို့၏ လုံခြုံမှုနှင့်ကျောင်း၏အင်္ဂါရပ်နှင့် မညီညွတ်သော ကျောင်းခြံစည်းရိုးမရှိသောကြောင့် ကျွဲ၊ နွား စသောတိရိစ္ဆာန်များ၏ ဖျက်ဆီးမှုကိုနေ့စဉ် ကြုံတွေ့ရသော အခက်အခဲ ၊ ကျောင်း၌ ပညာသင်ကြားနေသောကျောင်းသား/သူများ၏လုံခြုံရေးအတွက်လည်း နေ့စဉ် စိတ်ပူနေရသောအခက်အခဲများကိုရင်ဆိုင်နေရပါသည်။ ၂။ ကျေးရွာတွင်းရှိလမ်းကြားလမ်းများ မကောင်းသောကြောင့် အထူးသဖြင့် မိုးရာသီအချိန်များ၌ သွားလာရ အခက်အခဲ ဖြစ်ခြင်း၊ ကျန်းမာရေး အတွက်အဆင်မပြေမှုများခံစားရခြင်း၊ ခလေးများမိုးရာသီတွင် ကျောင်းသို့ရောက်ရှိရန် ခက် ခဲစွာသွားလာရခြင်းတို့ ဖြစ်ပေါ်နေပါသည်။ ၃။ ကျေးရွာ၏ တည်ရှိမှုသည် ခဲထွက်ရှိရာအရပ်ပေါ်၌ တည်ရှိသောကြောင့် သောက်/သုံးရေ အသုံးပြုရန်မှာ အင်မတန် ခက်ခဲခြင်းပြဿနာရှိခြင်း၊ သောက်ရေမသန့်ရှင်းသောကြောင့် ကျန်းမာရေးထိခိုက်မှုများရရှိခံစားနေရခြင်းတို့ ကြုံရခြင်းအခက်အခဲဖြစ်ပေါ်နေပါသည်။ ၄။ ရွာတွင်း၌ အစည်းအဝေးများပြုလုပ်ရန်နှင့် ပြင်ပအဖွဲ့များနှင့် ပတ်သက်၍ ဥပမာ - ခလေးများကာကွယ်ဆေးထိုးခြင်း၊ လူအများစုဝေးရန် ကျယ်ဝန်းသော ခန်းမဆောင်အတည် တကျမရှိခြင်းကြောင့် အခက်အခဲဖြစ်နေရခြင်းတို့ရှိပါသည်။ ကျန်သောအခက်အခဲများမှာ - အလုပ်အကိုင်ရှားပါးခြင်း၊ စိုက်ပျိုးရေးနည်းပညာများလိုအပ်ခြင်း၊ မူးယစ်ဆေးဝါးများ ပပျောက်စေချင်သောအခက်အခဲ၊ အမျိုးသမီးများမှ အိမ်တွင်းမှုသင်တန်းများပို့ချပေးစေချင်၊ အသက်မွေးဝမ်းကြောင်းပညာရပ်များအားသင်ကြားပေးစေချင်၊ ကျန်းမာရေးဆေးပေးခန်း၊ နိုင်ငံသားစိစစ်ရေးကိစ္စများ လျှပ်စစ်မီးမလုံလောက်ခြင်း ဟု ရွာတွင်းအခက်အခဲများကိုအားတက်သရောတင်ပြဆွေးနွေးကြပါသည်။

၆.၈။ကျေးရွာ၏အနာဂတ်ပျော်မွန်းချက်များ

အမျိုးသားများမှတင်ပြသောကျေးရွာပျော်မွန်းချက်များ

- ၁။ **ကစတင်** လုံးဝလုံးလေးရေရရှိပျော်မွန်းခြင်း
- ၂။ စက်ရေတွင်ရှိကြိတ်သံကဲ့သို့ ^{သောက်သုံးအကျိုးအမြတ်} ~~အသက်အကျိုး~~ ရေရရှိပျော်မွန်းခြင်း/စိတ်ချမ်းသာ
- ၃။ အကျယ်အဝန်းအရပ်ရပ်လမ်းပန်းပိုမိုပျော်မွန်းခြင်း
- ၄။ နေရပ်ဆေးဝါးကုသမှုသောရွာဖြစ်လာစေရန်ပျော်မွန်းခြင်း
- ၅။ စိုက်ပျိုးရေးနည်းပညာပိုမိုပျော်မွန်းခြင်း
- ၆။ ကျေးလက်လမ်းပန်းဆေးနည်းပညာပိုမိုပျော်မွန်းခြင်း
- ၇။ ရွာတွင်းရှိရွာစံခြင်းဆက်လက်ချော့ကောင်းမွန်လာစေရန်
- ၈။ ကျေးရွာရေရရှိသောများစွာအကျိုးအမြတ်ပိုမိုပျော်မွန်းခြင်း
- ၉။ ဓာတ်လျှပ်စစ်လိုက်သွင်းစာအုပ်များအကျိုးအမြတ်ပိုမိုရရှိစေရန်
- ၁၀။ မြေသေတ္တာရရှိခြင်းဆိုင်ရာအကျိုးအမြတ်ပိုမိုရရှိစေရန်
- ၁၁။ ဒီသောအခါကတည်းက လူကြီးရွာစံခြင်းပျော်မွန်းခြင်း

အမျိုးသမီးများမှတင်ပြသောကျေးရွာမှော်မှန်ချက်များ

- ၁။ ကျွန်ုပ်တို့ သားသမီးတွေကို ကွဲပြားစွာ ပညာတတ်မြောက်စေပြီး တိုင်းပြည်တစ်ဝန်းကို ထိန်းသိမ်းနိုင်စေရန် လိုအပ်သည့် လူ့စွမ်းအား တစ်စုံတစ်ရာကို ဖန်တီးပေးပါရန်။
- ၂။ ကျွန်ုပ်တို့၏ နားထောင်ရေး၊ စာဖတ်ရေး၊ ကျန်းမာရေးနှင့် အခြားအဆင့်မြင့်ပညာများကို ပညာတတ်စေရန် ပြုစုပေးပါရန်။
- ၃။ ကျေးလက်ဒေသများတွင် အထူးသဖြင့် အ.ထ.က ကျောင်းများကို ဖွင့်လှစ်ပေးရန်နှင့် ကျွန်ုပ်တို့၏ မျှော်လင့်ချက်များကို ပြည့်စုံစေရန် ပြုစုပေးပါရန်။
- ၄။ ကျေးလက်ဒေသများတွင် အထူးသဖြင့် အ.ထ.က ကျောင်းများကို ဖွင့်လှစ်ပေးရန်နှင့် ကျွန်ုပ်တို့၏ မျှော်လင့်ချက်များကို ပြည့်စုံစေရန် ပြုစုပေးပါရန်။
- ၅။ ကျေးလက်ဒေသများတွင် အထူးသဖြင့် အ.ထ.က ကျောင်းများကို ဖွင့်လှစ်ပေးရန်နှင့် ကျွန်ုပ်တို့၏ မျှော်လင့်ချက်များကို ပြည့်စုံစေရန် ပြုစုပေးပါရန်။
- ၆။ ကျေးလက်ဒေသများတွင် အထူးသဖြင့် အ.ထ.က ကျောင်းများကို ဖွင့်လှစ်ပေးရန်နှင့် ကျွန်ုပ်တို့၏ မျှော်လင့်ချက်များကို ပြည့်စုံစေရန် ပြုစုပေးပါရန်။
- ၇။ ကျေးလက်ဒေသများတွင် အထူးသဖြင့် အ.ထ.က ကျောင်းများကို ဖွင့်လှစ်ပေးရန်နှင့် ကျွန်ုပ်တို့၏ မျှော်လင့်ချက်များကို ပြည့်စုံစေရန် ပြုစုပေးပါရန်။

ကျေးရွာ၏ အနာဂတ်မျှော်မှန်းချက်ပေါ် သုံးသပ်ချက်

အနာဂတ်မျှော်မှန်းချက်များကို ချမှတ်ရေးဆွဲပြီး ဆွေးနွေးရာတွင်လည်း အမျိုးသားများ တင်ပြသည့် အချက်နှင့် အမျိုးသမီးများတင်ပြသည့် အချက်မှာ တူညီနေကြပါသည်။ ၎င်းတို့မှာ ၁။ ကျောင်းဝင်း လုံခြုံမှုနှင့် ကောင်းမွန်ခိုင်ခန့်သော ကျောင်းခြံစည်းရိုးတစ်ခုဖြစ်လာစေရန် ၊ ၂။ ရွာတွင်းလမ်းသွယ်များအား ရာသီအချိန်တိုင်း လွယ်ကူအဆင်ပြေစွာအသုံးပြုလာနိုင်စေရန်၊ ၃။ သန့်ရှင်းသော သောက်/သုံးရေးကို တစ်ရွာလုံးလုံလောက်စွာနှင့် ကျန်းမာရေးနှင့်ညီညွတ်စွာ အသုံးပြုလာနိုင်စေရန်၊ ၄။ ကျယ်ဝန်းသော အစည်းအဝေးခန်းမဆောင်အား ရပ်ရွာ၌ ပြုလုပ်သော အစည်းအဝေးတိုင်း လူအများ အသုံးပြုလာနိုင်စေရန်၊ လုံလောက်သောလျှပ်စစ်မီးကိုသုံးစွဲခွင့်ရရှိလာစေရန်၊ စိုက်ပျိုးရေးနည်းစနစ်များအားသင်းကြားပို့ချပေးရန်၊ အလုပ်အကိုင်အခွင့်အလမ်းများရရှိလာစေရန်၊ မူးယစ်ဆေးဝါးသုံးစွဲမှုမှ ကင်းစင်ပပျောက်စေရန် ပိုင်းဝန်းဆွေးနွေးတင်ပြကြပါသည်။

၇။ ကော်မတီဝင်များရွေးချယ်ခြင်းနှင့်ကျေးရွာဖွံ့ဖြိုးရေးအစီအစဉ်ဆောင်ရွက်မှုမှတ်တမ်းခါတ်ပုံများ



၈။ သဘော့လိပ်ကျေးရွာ ကော်မတီဝင်များ စာရင်း

စဉ်	အမည်	တာဝန်	ဖုန်းနံပါတ်	ကျေးရွာ
၁	ဦးဇော်လတ်	စီ/ထောက်ဥက္ကဋ္ဌ	၀၉၄၅၀၅၂၂၈၁၅	သဘော့လိပ်
၂	ဒေါ်ဖြူဖြူနိုင်	စီ/ထောက်ဥက္ကဋ္ဌ	၀၉၄၅၇၂၀၁၁၄၅	သဘော့လိပ်
၃	ဦးဇော်ဝမ်း	ဝယ်ယူရေးကော်မတီ	၀၉	သဘော့လိပ်
၄	ဒေါ်ဝင်းချို	ဝယ်ယူရေးကော်မတီ	၀၉၄၉၈၉၈၃၈၅	သဘော့လိပ်
၅	ဒေါ်အေးသန်း	ဝယ်ယူရေးကော်မတီ	၀၉၄၂၂၂၂၄၅၄၅	သဘော့လိပ်
၆	ဦးသန်းနိုင်	စောင့်ကြည့်ကြီးကြပ်ရေးကော်မတီ	၀၉၄၄၄၉၆၄၆၃၉	သဘော့လိပ်
၇	ဒေါ်မိသန်း	စောင့်ကြည့်ကြီးကြပ်ရေးကော်မတီ	၀၉	သဘော့လိပ်
၈	ဒေါ်ဥမ္မာဆွေ	စောင့်ကြည့်ကြီးကြပ်ရေးကော်မတီ	၀၉၂၆၃၀၆၂၂၄၈	သဘော့လိပ်
၉	ဦးဆန်းအောင်	ပြုပြင်ထိန်းသိမ်းရေးကော်မတီ	၀၉	သဘော့လိပ်
၁၀	ဒေါ်လှ	ပြုပြင်ထိန်းသိမ်းရေးကော်မတီ	၀၉	သဘော့လိပ်
၁၁	ဦးအာမိ	ပြုပြင်ထိန်းသိမ်းရေးကော်မတီ	၀၉	သဘော့လိပ်
၁၂	ဦးမောင်ခင်အောင်	စေတနာ့ဝန်ထမ်း	၀၉၄၅၀၆၆၁၁၅၉	သဘော့လိပ်
၁၃	ဒေါ်မိုင်းဝေ	စေတနာ့ဝန်ထမ်း	၀၉၄၉၃၀၃၃၂၅	သဘော့လိပ်
၁၄	ဦးမျိုးဇော်	စေတနာ့ဝန်ထမ်း	၀၉၄၄၉၂၅၉၃၅၄	သဘော့လိပ်
၁၅	ဦးသန်းနိုင်	အကြံပြုတိုင်ကြားရေးကော်မတီ	၀၉၄၅၅၂၇၁၂၃၇	သဘော့လိပ်
၁၆	ဒေါ်စန်းဝေ	အကြံပြုတိုင်ကြားရေးကော်မတီ	၀၉၄၅၉၅၁၂၆၅၇	သဘော့လိပ်
၁၇	ဒေါ်ဝါဝါလှိုင်	ကျေးရွာငွေစာရင်းကိုင်	၀၉၄၄၅၆၂၇၉၂၆	သဘော့လိပ်
	စုစုပေါင်း	ကျား- ၈ / မ- ၉	၁၇ - ဦး	

ကျေးရွာအုပ်စုကော်မတီဝင်များ

စိုက်ပျိုးရေး၊ မွေးမြူရေးနှင့် ဆည်မြောင်းဝန်ကြီးဌာန၊

ကျေးလက်ဒေသဖွံ့ဖြိုးတိုးတက်ရေးဦးစီးဌာန၊

လူထုဗဟိုပြုစီးမံကိန်း၊

အုပ်စုအဆင့်နှင့်ကျေးရွာအဆင့်ကော်မတီဝင်များစာရင်း

အုပ်စုအဆင့်ကော်မတီဝင်များ

စဉ်	အမည်	တာဝန်	ဖုန်းနံပါတ်	ကျေးရွာ
၁	ဦးဝင်းဇော်	အုပ်စုစီ/ထောက်ဥက္ကဋ္ဌ	၀၉၄၄၈၂၅၅၉၉၁	ထုံမခါ
၂	ဒေါ်ချိုချိုမြင့်	အုပ်စုစီ/ထောက်ဥက္ကဋ္ဌ	၀၉၂၅၂၉၂၂၈၄၈	ညောင်ပင်ကွင်းအရှေ့
၃	ဦးအောင်ချမ်းမင်း	ဘဏ္ဍာရေး	၀၉၄၅၆၃၂၆၇၁၉	ညောင်ပင်ကွင်းအရှေ့
၄	ဒေါ်အိသက်မွန်	စာရင်းစစ်	၀၉၂၆၃၄၀၁၉၁၀	ဘဲကွင်း
၅	ဦးအောင်နိုင်	စာရင်းကိုင်	၀၉၄၅၄၃၈၂၂၉၃	ညောင်ပင်ကွင်းအနောက်
၆	ဦးမြင့်ဆွေ	အုပ်စု အကြံပြု ဥက္ကဋ္ဌ	၀၉၄၅၃၃၅၄၉၅၄	ညောင်ပင်ကွင်းအနောက်
၇	ဒေါ်တင်တင်အုန်း	အုပ်စု အကြံပြု အတွင်းရေးမှူး	၀၉	ပျို့အိုင်

ညောင်ပင်ကွင်းကျေးရွာအုပ်စု၊ တာဝန်ကျ လူထုစည်းရုံးရေးမှူး/
လက်ထောက်နည်းပညာမှူး

စဉ်	အမည်	တာဝန်	ဖုန်းနံပါတ်	ကျေးရွာ
၁	ဒေါ်စိစိမာ	လူထုစည်းရုံးရေးမှူး	၀၉၄၅၀၂၁၈၇၇၂	ညောင်ပင်ကွင်းအုပ်စု
၂	ဦးလင်းထိုက်	လူထုစည်းရုံးရေးမှူး	၀၉၂၆၄၉၇၀၉၀၈	ညောင်ပင်ကွင်းအုပ်စု
၃	ဒေါ်အေးအေးသီ	လက်ထောက်နည်းပညာမှူး	၀၉၇၈၈၄၇၁၉၁၃/ ၀၉၄၄၈၇၄၉၅၆၄	ညောင်ပင်ကွင်းအုပ်စု

၉။ ကျေးရွာအချက်အလက်(ပုံစံ-၁)



ပုံစံ - ၈ - ၁ ကျေးရွာအခြေခံအချက်အလက်များ (Form PC 1)

လမ်းညွှန်ချက်။ ကျေးရွာတစ်ရွာသို့ ပထမဆုံးမိတ်ဆက်ခရီး သွားရောက်သောအခါ လူထုစည်းရုံးရေးမှူးသည် ကျေးရွာ ခေါင်းဆောင်များအား ကျေးရွာအချက်အလက်များကို မေတ္တာရပ်ခံ၍ တောင်းခံရသည်။ ဤအချက်အလက်များကို စီမံကိန်း မိတ်ဆက်အစည်းဝေးမတိုင်မီတောင်းခံရမည်။ စီမံကိန်းမိတ်ဆက်အစည်းဝေးတွင် လူထုစည်းရုံးရေးမှူးသည် ဤအချက်အလက် များအား ဝစ်ဆေးပြီး မှန်ကန်အောင်ပြုလုပ်ရမည်။ ပြီးနောက်တွင် လူထုစည်းရုံးရေးမှူးမှ သတင်းအချက်အလက်ထံသို့ Tablets မှ တဆင့် ခြည့်သွင်းရမည်။

ကျေးရွာခေါင်းဆောင် အမည် <u>ဦးတင်စံစာ</u>	ကျေးရွာခေါင်းဆောင်၏ ဖုန်းနံပါတ် <u>09455733381</u>	လူထုစည်းရုံးရေးမှူး၏ အမည် <u>ဦးလင်းထွန်း</u>
ပြည်နယ်တိုင်းဒေသကြီး	မြို့နယ်	ကျေးရွာအုပ်စု
		ကျေးရွာ <u>သဘော့လိပ်</u>

က။ လူဦးရေ

လူမျိုးစု	အိမ်ထောင်စုအရေအတွက်	ကိုးကွယ်သည့်ဘာသာ	အိမ်ထောင်စုအရေအတွက်
လူမျိုးစု (၁) <u>ဗမာ</u>	601	ဘာသာ (၁) <u>ဗမာ/ဗုဒ္ဓ</u>	340
လူမျိုးစု (၂) <u>ကရင်</u>		ဘာသာ (၂) <u>ခရစ်ယာန်</u>	10
လူမျိုးစု (၃) <u>ဟိန္ဒူ</u>		ဘာသာ (၃) <u>ဗမာ/ကရလတ်</u>	233
လူမျိုးစုရော <u>ဗမာ + ဟိန္ဒူ</u>		ဘာသာရော -----	18
အခြား			
	အရေအတွက်		
မသန်စွမ်းသူများ	15		
သက်ကြီးရွယ်အိုများ (၆၅ နှစ် နှင့် အထက်)	63		
စစ်ဘေးရှောင်			

	အမျိုးသား (အရေအတွက်)	အမျိုးသမီး (အရေအတွက်)
လူဦးရေ		
လူမျိုးစု (၁) <u>ဗမာ</u>	825	960
လူမျိုးစု (၂) -----	13	15
လူမျိုးစု (၃) -----		
အခြား		
အိမ်ထောင်စုဦးစီး	571	30



(ခ) အခြေခံအဆောက်အအုံ အသုံးအဆောင်များ

စာသင်ကျောင်း	အမှတ် ခြံပ်ပါ	ကျန်းမာရေး	အမှတ် ခြံပ်ပါ	ဘာသာရေး အဆောက် အအုံများ	အမှတ် ခြံပ်ပါ
အထက်တန်းကျောင်း	<input type="checkbox"/>	ဆေးရုံ	<input type="checkbox"/>	စေတီ	<input checked="" type="checkbox"/>
အလယ်တန်းကျောင်း	<input checked="" type="checkbox"/>	ကျန်းမာရေးဌာန	<input type="checkbox"/>	ဘုန်းကြီးကျောင်း	<input checked="" type="checkbox"/>
မူလတန်းကျောင်း	<input type="checkbox"/>	ကျန်းမာရေးဌာနခွဲ	<input type="checkbox"/>	ဟိန္ဒူဘုရားကျောင်း	<input checked="" type="checkbox"/>
မူကြိုကျောင်း	<input checked="" type="checkbox"/>	ဆေးပေးခန်း	<input checked="" type="checkbox"/>	ခရစ်ယာန်ကျောင်း	<input type="checkbox"/>
အခြား	<input type="checkbox"/>	အခြား	<input type="checkbox"/>	ဗလီ	<input checked="" type="checkbox"/>
				အခြား	<input type="checkbox"/>
မှတ်ချက် (146)		မှတ်ချက်		မှတ်ချက်	

(ဂ) ကျွမ်းကျင်သူများမှတ်တမ်း (ကျေးရွာတွင်နေထိုင်သော သို့မဟုတ် တခြားရွာမှလာရောက်သော ကျွမ်းကျင်သူများ)

(၁) စာသင်ကျောင်း			(၂) ကျန်းမာရေး			(၃) လက်မှုပညာရှင်		
	ရွာတွင်နေ ထိုင်သူ	အခြား ရွာမှ လာသူ		ရွာတွင်နေ ထိုင်သူ	အခြား ရွာမှ လာသူ		ရွာတွင် နေထိုင်သူ	အခြား ရွာမှ လာသူ
မူလတန်းပြဆရာ/မ	<input type="checkbox"/>	<input type="checkbox"/>	ဆရာပန်	<input type="checkbox"/>	<input type="checkbox"/>	လက်သမား	<input checked="" type="checkbox"/>	<input checked="" type="checkbox"/>
အထက်တန်းပြဆရာ/မ	<input type="checkbox"/>	<input type="checkbox"/>	လက်ထောက် ကျန်းမာရေးမှူး	<input type="checkbox"/>	<input type="checkbox"/>	ပန်းရံ	<input checked="" type="checkbox"/>	<input checked="" type="checkbox"/>
အလယ်တန်းပြဆရာ/မ	<input checked="" type="checkbox"/>	<input checked="" type="checkbox"/>	အမျိုးသမီးကျန်းမာရေး ဆရာမ	<input type="checkbox"/>	<input type="checkbox"/>	လျှပ်စစ်ကျွမ်းကျင်၊ မီးသမား	<input checked="" type="checkbox"/>	<input type="checkbox"/>
မူကြိုဆရာ/မ	<input checked="" type="checkbox"/>	<input checked="" type="checkbox"/>	သားဖွားဆရာမ	<input type="checkbox"/>	<input checked="" type="checkbox"/>	ရေပိုက်သွယ်သူ	<input type="checkbox"/>	<input type="checkbox"/>
အခြား	<input type="checkbox"/>	<input type="checkbox"/>	ပြည်သူ့ကျန်းမာရေးလုပ်သား	<input type="checkbox"/>	<input checked="" type="checkbox"/>	စက်ပြင်ဆရာ	<input checked="" type="checkbox"/>	<input checked="" type="checkbox"/>
မှတ်ချက်			မှတ်ချက်			မှတ်ချက်		

(ဃ) ကျေးရွာသို့ ရောက်ရှိနိုင်သည့် လမ်းအခြေအနေ / ကျေးရွာတစ်ရွာသည် ၎င်း၏ ကျေးရွာအုပ်စုနှင့် ဆက်သွယ်ထားသော လမ်းအခြေအနေ (အောက်ပါတို့ကိုဝိုင်းပါ)

ကျောက်ကြမ်းလမ်း ကတ္တရာလမ်း ကွန်ကရစ်လမ်း မော်တော်ဆိုင်ကယ်လမ်း
 ကျောက်ခင်းလမ်း မြေသားလမ်း လူသွားလမ်း အခြား _____

(င) ကျေးရွာဖွံ့ဖြိုးမှုစီမံချက်

- (၁) လူထုပဟိုပြုစီမံကိန်းမစတင်မီ ဤကျေးရွာတွင်ကျေးရွာဖွံ့ဖြိုးမှု စီမံချက်ရှိခဲ့ပါသလား? ဝိုင်းပါ
ရှိပါသည်/မရှိပါ/မသိပါ
- (၂) ရှိခဲ့ပါလျှင် ဤစီမံချက်ကို မည်သည့် ခုနှစ်တွင်ပြင်ဆင်ခဲ့ပါသနည်း? နှစ်-----/မသိပါ
- (၃) ဤစီမံချက်ကို မြို့နယ်မှအတည်ပြုခဲ့ပါသလား? ပြုခဲ့ပါသည်/မပြုခဲ့ပါ /မသိပါ



၈) ခရီးအကွာအဝေး

- (၁) ဤကျေးရွာ၏ပဟိုမှ ၎င်းကျေးရွာအုပ်စု၏ပဟိုအထိ ခရီးမိုင်မည်မျှကွာဝေးသနည်း?
- (၂) ဤကျေးရွာမှ ၎င်းကျေးရွာအုပ်စုပဟိုအထိ သွားလာရာတွင်ကြာမြင့်သည့်အချိန်။

မိုင်-၇.၄/မဒီမီ

ခြောက်သွေ့ရာသီတွင်ကြာချိန်-၄၂၅----- ထော်လာဂျီ/မော်တော်ဆိုင်ကယ်/ခြေလျင်/လား/မော်တော်ဘုတ်/
အခြား-----

မိုးရာသီတွင်ကြာချိန်-၇၂၅----- ထော်လာဂျီ/မော်တော်ဆိုင်ကယ်/ခြေလျင်/လား/မော်တော်ဘုတ်/
အခြား-----

(ဆ) ပတ်ဝန်းကျင်ဆိုင်ရာ သဘာဝဘေးအန္တရာယ်

ဤကျေးရွာတွင် ရေကြီးခြင်းကဲ့သို့ သဘာဝဘေးအန္တရာယ်ကျရောက်ဖူးခြင်း ရှိပါသလား။

မရှိပါ ရှိပါသည် ရှိလျှင်ဖော်ပြပါ -----

(ဇ) ကျေးရွာတွင် ဖွဲ့စည်းထားသော အဖွဲ့အစည်းများ

လူထုပဟိုပြုစီမံကိန်းမတိုင်မီ ဤကျေးရွာတွင် ကျေးရွာဖွံ့ဖြိုးရေးအတွက် အစိုးရ (သို့) ရွာသားများကိုယ်တိုင်(သို့) စီမံကိန်းတစ်ခုခုမှ ဖွဲ့စည်းထားသည့် အဖွဲ့အစည်းများရှိပါသလား။

(၁) -----၂၀၁၅-----

(၂) -----

(ဈ) အထွေထွေအုပ်ချုပ်ရေး ဦးစီးဌာန (GAD) မှ မှတ်တမ်းတင်ထားခြင်း

ဤကျေးရွာသည် အထွေထွေအုပ်ချုပ်ရေး ဦးစီးဌာန (GAD) မှ မှတ်တမ်းတင်ထားမှု ရှိပါသလား။

မရှိပါ ရှိပါသည်

ကျေးရွာခေါင်းဆောင်

အမည် - ဦးတင်စော

လက်မှတ်

နေ့စွဲ - ၂၈.၁၀.၂၀၁၇

လူထုစည်းရုံးရေးမှူး

အမည် - ဦးယုထွန်း

လက်မှတ်

နေ့စွဲ ၂၈.၁၀.၂၀၁၇

၁၀။ စီမံကိန်းစက်ဝန်းအချိန်ဇယား(ပုံစံ-၂)



ပုံစံ - ၀ - ၂ - စီမံကိန်းစက်ဝန်းအချိန်ဇယား (PC 2)

လမ်းညွှန်ချက်၊ သက်ဆိုင်ရာလူထုစည်းရုံးရေးမှူး/လက်ထောက်နည်းပညာမှူးများမှ စီမံကိန်းစက်ဝန်းအဆင့်တစ်ခုစီပြီးစီးတိုင်း ကျေးရွာနှင့် ကျေးရွာအုပ်စုအတွက် ဤပုံစံကို ဖြည့်သွင်းရမည်။

စည်းရုံးရေးမှူး/ဝန်ထမ်း အမည် ဦး နန္ဒာ စီမံကိန်းအားအမှတ်ခြိပ်ပါ စက်ဝန်း(၁) စက်ဝန်း(၂) စက်ဝန်း(၃)

နေ့စွဲ ၂၀၂၁.၁.၁၇ စက်ဝန်း(၄)

ပြည်နယ်/တိုင်း ဧရာဝတီ မြို့နယ် ဝေဟင်္ဂါ ကျေးရွာအုပ်စု ပျော်ဇောကျေးရွာ ကျေးရွာ အောင်လှိုင်

စီမံကိန်းဆောင်ရွက်မှုအဆင့်များ	နေ့စွဲ		အစည်းအဝေးတွင်တက်ရောက်သူအရေအတွက်			
	စတင်သည့်နေ့	ပြီးဆုံးသည့်နေ့	အမျိုးသားအရေအတွက်	အမျိုးသမီးအရေအတွက်	အိမ်ထောင်စုအရေအတွက်	လူမျိုးစုတက်ရောက်သူအရေအတွက်နှင့် လူမျိုးစုအမည်
၁။ ကျေးရွာစီမံကိန်း မိတ်ဆက်အစည်းအဝေး	၂၀၂၁.၁.၁၇	၂၀၂၁.၁.၁၇	၁၂၄	၁၈၃	၃၀၇	၃၀၇ ၂၀၂၁
၂။ ကျေးရွာဖွံ့ဖြိုးရေး စီမံချက်ရေးဆွဲခြင်း အစည်းအဝေး ၁	၂၀၂၁.၂.၁၇	၂၀၂၁.၂.၁၇	၁၀၀	၁၄၀	၂၄၀	၂၄၀ ၂၀၂၁
၃။ ကျေးရွာအုပ်စု လုပ်ငန်းဆုံးဖြတ်ချက်ချသည့် အစည်းအဝေး	၂၀၂၁.၂.၁၇	၂၀၂၁.၂.၁၇	၁၅	၁၈	၃၃	၃၃ ၂၀၂၁
၄။ မြို့နယ်အဆင့် စီမံကိန်းရေးဆွဲရေး နှင့် အကောင်အထည်ဖော်ရေးကော်မတီ၏ စီမံကိန်း သုံးသပ်မှု အစည်းအဝေး			မလို	မလို	မလို	မလို
၅။ မြို့နယ် စီမံကိန်းရေးဆွဲရေး နှင့် အကောင်အထည်ဖော်ရေး ကော်မတီ၏ဆုံးဖြတ်မှုကို ရွာသို့ အသိပေးကြေညာကြားသည့် အစည်းအဝေး						
၆။ စီမံကိန်းလုပ်ငန်းခွဲစီမံချက်ရေးဆွဲခြင်း အစည်းအဝေး						
၆.၁။ စီမံကိန်းလုပ်ငန်း အကောင်အထည်ဖော်ရေးအစီအစဉ် ရေးဆွဲခြင်း						
၆.၂။ ဝယ်ယူရေးအစီအစဉ် ရေးဆွဲခြင်း						

၁၁။ ကျေးရွာဖွံ့ဖြိုးရေးဦးစီးဌာနအစီအစဉ်(ပုံစံ-၃)



ပုံစံ - ၀ - ၃ ကျေးရွာဖွံ့ဖြိုးရေး ဦးစီးဌာနအစီအစဉ် (Form PC 3)

လယ်ယာနှင့်ချက်၊ အဆင့်(၃) ကျေးရွာမျှော်မှန်းချက်အစည်းအဝေး ပြီးဆုံးသောအခါ ကျေးရွာစံပုံကိန်း အထောက်အကူပြု ကော်မတီသည် လူထုစည်းရုံးရေးမှူးအကူအညီဖြင့် ဤပုံစံကိုပြည့်စုံအောင် ဖြည့်သွင်းရမည်။	
လူထုစည်းရုံးရေးမှူး/ဝန်ထမ်း အမည် <u>ဦးလင်းစိန်</u>	
နေ့စွဲ <u>၂၀၂၁.၀၇.၂၀</u>	စက်ဝန်းအား အမှတ်ခြစ်ပါ (✓) <input type="checkbox"/> စက်ဝန်း(၁) စက်ဝန်း(၂) <input type="checkbox"/> စက်ဝန်း(၃) <input type="checkbox"/> စက်ဝန်း(၄) <input type="checkbox"/>
ပြည်နယ်/တိုင်း <u>ဧရာဝတီ</u>	မြို့နယ်/ပရိသတ် <u>ကျေးရွာအုပ်စု/ကျေးရွာ</u>

က။ အခက်အခဲအတားအဆီးများအားဆွေးနွေးခြင်း - ယခုလက်ရှိအခြေအနေတွင် ဤကျေးရွာဖွံ့ဖြိုးတိုးတက်ရေးအတွက် အဓိက အခက်အခဲအတားအဆီးများသည် မည်သည့်များဖြစ်ပါသနည်း။ (အမျိုးသား/သမီး အနည်းဆုံးအခက်အခဲ ၅ ခုစီဖော်ပြပါ)

အမျိုးသား အဖွဲ့မှ တင်ပြသောအခက်အခဲအတားအဆီးများ	အမျိုးသမီး အဖွဲ့မှတင်ပြသောအခက်အခဲအတားအဆီးများ
၁ ကျေးရွာအစည်းရုံးရေးအဖွဲ့အစည်းမရှိခြင်း၊ အဖွဲ့အစည်းမရှိခြင်း၊ အဖွဲ့အစည်းမရှိခြင်း	၁ ကျေးရွာအစည်းရုံးရေးအဖွဲ့အစည်းမရှိခြင်း၊ အဖွဲ့အစည်းမရှိခြင်း၊ အဖွဲ့အစည်းမရှိခြင်း
၂ ရွာတွင်းလမ်းဆေးနစ်မြုပ်ခြင်း၊ ရွာတွင်းလမ်းဆေးနစ်မြုပ်ခြင်း၊ ရွာတွင်းလမ်းဆေးနစ်မြုပ်ခြင်း	၂ ရွာတွင်းလမ်းဆေးနစ်မြုပ်ခြင်း၊ ရွာတွင်းလမ်းဆေးနစ်မြုပ်ခြင်း၊ ရွာတွင်းလမ်းဆေးနစ်မြုပ်ခြင်း
၃ စားနပ်ရိက္ခာအခက်အခဲများရှိခြင်း၊ စားနပ်ရိက္ခာအခက်အခဲများရှိခြင်း၊ စားနပ်ရိက္ခာအခက်အခဲများရှိခြင်း	၃ စားနပ်ရိက္ခာအခက်အခဲများရှိခြင်း၊ စားနပ်ရိက္ခာအခက်အခဲများရှိခြင်း၊ စားနပ်ရိက္ခာအခက်အခဲများရှိခြင်း
၄ ရွာတွင်းအဆေးအနစ်များရှိခြင်း၊ ရွာတွင်းအဆေးအနစ်များရှိခြင်း၊ ရွာတွင်းအဆေးအနစ်များရှိခြင်း	၄ ရွာတွင်းအဆေးအနစ်များရှိခြင်း၊ ရွာတွင်းအဆေးအနစ်များရှိခြင်း၊ ရွာတွင်းအဆေးအနစ်များရှိခြင်း
၅ စားနပ်ရိက္ခာအခက်အခဲများရှိခြင်း၊ စားနပ်ရိက္ခာအခက်အခဲများရှိခြင်း၊ စားနပ်ရိက္ခာအခက်အခဲများရှိခြင်း	၅ စားနပ်ရိက္ခာအခက်အခဲများရှိခြင်း၊ စားနပ်ရိက္ခာအခက်အခဲများရှိခြင်း၊ စားနပ်ရိက္ခာအခက်အခဲများရှိခြင်း

ခ။ မျှော်မှန်းခြင်း - နောင်လာမည့် (၅)နှစ် အတွင်း ကျေးရွာဖွံ့ဖြိုးရေး မျှော်မှန်းလျာထားချက်များအား တင်ပြပါ။

အမျိုးသားအဖွဲ့မှ တင်ပြသောမျှော်မှန်းချက်များ	အမျိုးသမီးအဖွဲ့မှ တင်ပြသောမျှော်မှန်းချက်များ
၁ ကျေးရွာအစည်းရုံးရေးအဖွဲ့အစည်းရှိခြင်း၊ ကျေးရွာအစည်းရုံးရေးအဖွဲ့အစည်းရှိခြင်း၊ ကျေးရွာအစည်းရုံးရေးအဖွဲ့အစည်းရှိခြင်း	၁ ဖွဲ့စည်းသောကျေးရွာအစည်းရုံးရေးအဖွဲ့အစည်းရှိခြင်း၊ ကျေးရွာအစည်းရုံးရေးအဖွဲ့အစည်းရှိခြင်း၊ ကျေးရွာအစည်းရုံးရေးအဖွဲ့အစည်းရှိခြင်း
၂ ရွာတွင်းလမ်းဆေးနစ်မြုပ်ခြင်း၊ ရွာတွင်းလမ်းဆေးနစ်မြုပ်ခြင်း၊ ရွာတွင်းလမ်းဆေးနစ်မြုပ်ခြင်း	၂ ရွာတွင်းလမ်းဆေးနစ်မြုပ်ခြင်း၊ ရွာတွင်းလမ်းဆေးနစ်မြုပ်ခြင်း၊ ရွာတွင်းလမ်းဆေးနစ်မြုပ်ခြင်း
၃ စားနပ်ရိက္ခာအခက်အခဲများရှိခြင်း၊ စားနပ်ရိက္ခာအခက်အခဲများရှိခြင်း၊ စားနပ်ရိက္ခာအခက်အခဲများရှိခြင်း	၃ စားနပ်ရိက္ခာအခက်အခဲများရှိခြင်း၊ စားနပ်ရိက္ခာအခက်အခဲများရှိခြင်း၊ စားနပ်ရိက္ခာအခက်အခဲများရှိခြင်း
၄ ရွာတွင်းအဆေးအနစ်များရှိခြင်း၊ ရွာတွင်းအဆေးအနစ်များရှိခြင်း၊ ရွာတွင်းအဆေးအနစ်များရှိခြင်း	၄ ရွာတွင်းအဆေးအနစ်များရှိခြင်း၊ ရွာတွင်းအဆေးအနစ်များရှိခြင်း၊ ရွာတွင်းအဆေးအနစ်များရှိခြင်း
၅ စားနပ်ရိက္ခာအခက်အခဲများရှိခြင်း၊ စားနပ်ရိက္ခာအခက်အခဲများရှိခြင်း၊ စားနပ်ရိက္ခာအခက်အခဲများရှိခြင်း	၅ စားနပ်ရိက္ခာအခက်အခဲများရှိခြင်း၊ စားနပ်ရိက္ခာအခက်အခဲများရှိခြင်း၊ စားနပ်ရိက္ခာအခက်အခဲများရှိခြင်း



ပုံစံ - ၀ - ၃ ကျေးရွာဖွံ့ဖြိုးရေး ဦးတမ်းပေးအပ်အပ် (Form PC 3)

လမ်းညွှန်ချက်၊ အဆင့်(၃) ကျေးရွာမှိုက်မှိုက်ချက်အစည်းအဝေး ပြီးဆုံးသောအခါ ကျေးရွာစီမံကိန်း အထောက်အကူပြု
 ကော်မတီသည် လူထုဝယ်ယူရေးများအကူအညီဖြင့် ဤပုံစံကိုပြည့်စုံအောင် ဖြည့်သွင်းရမည်။

လူထုဝယ်ယူရေးများ/ဝန်ထမ်း အမည်	စက်ဝန်းအား အမှတ်ခြစ်ပါ (✓) <input type="checkbox"/> စက်ဝန်း(၁)		
နေ့စွဲ	<input type="checkbox"/> စက်ဝန်း(၂) <input type="checkbox"/> စက်ဝန်း(၃) <input type="checkbox"/> စက်ဝန်း(၄)		
ပြည်နယ်/တိုင်း	မြို့နယ်	ကျေးရွာအုပ်စု	ကျေးရွာ

က။ အခက်အခဲအတားအဆီးများအားဆွေးနွေးခြင်း - ယခုလက်ရှိအခြေအနေတွင် ဤကျေးရွာဖွံ့ဖြိုးတိုးတက်ရေးအတွက်
 အဓိက အခက်အခဲအတားအဆီးများသည် မည်သည်များဖြစ်ပါသနည်း။ (အမျိုးသား/သမီး အနည်းဆုံးအခက်အခဲ ၅
 ခုစီဖော်ပြပါ)

အမျိုးသား အဖွဲ့မှ တင်ပြသောအခက်အခဲအတားအဆီးများ	အမျိုးသမီး အဖွဲ့မှ တင်ပြသောအခက်အခဲအတားအဆီးများ
၁ ဦးချိုးကျမှုများ၊ ပညာရေး၊ အခြားအဖွဲ့များ	၁ အလုပ်အကိုင်အခွင့်အလမ်း မရှိခြင်း၊ ပျက်စီးခြင်း
၂ အခြားအခက်အခဲများ	၂
၃ အလုပ်အကိုင်အခွင့်အလမ်း မရှိခြင်း၊ အခြားအဖွဲ့များ	၃
၄	၄
၅	၅

ခ။ မှိုက်မှိုက်ခြင်း - နောင်လာမည့် (၅) နှစ် အတွင်း ကျေးရွာဖွံ့ဖြိုးရေး မှိုက်မှိုက်လျာထားချက်များအား တင်ပြပါ။

အမျိုးသားအဖွဲ့မှ တင်ပြသောမှိုက်မှိုက်ချက်များ	အမျိုးသမီးအဖွဲ့မှ တင်ပြသောမှိုက်မှိုက်ချက်များ
၁ အခြားအခက်အခဲများ	၁
၂ အလုပ်အကိုင်အခွင့်အလမ်း မရှိခြင်း၊ အခြားအဖွဲ့များ	၂
၃	၃
၄	၄
၅	၅

၁၂။ ကျေးရွာအုပ်စုစီမံကိန်းလုပ်ငန်းခွဲရွေးချယ်ခြင်း(ပုံစံ-၄)

ပုံစံ - ၀ - ၄ ကျေးရွာအုပ်စုစီမံကိန်းလုပ်ငန်းခွဲရွေးချယ်ခြင်းပုံစံ (Form PC 4)



လမ်းညွှန်ချက်။ စီမံကိန်းလုပ်ငန်းခွဲရွေးချယ်မှုအစည်းအဝေးပြီးနောက်တွင် ကျေးရွာအုပ်စု CF/TF တို့၏ အကူအညီရယူ၍ ကျေးရွာစီထောက်ကော်မတီမှ လက်မှတ်ထုတ်ပြန် အဆိုပါပုံစံအား ပြည့်စုံအောင်ဖြည့်သွင်းရမည်။ ဤပုံစံအား ပြည့်စုံစွာဖြည့်သွင်းပြီးပါက ကျေးရွာအုပ်စုမှ ဖြိုးတိုးထက်ရေးစီမံချက်တွင် TPIC သို့ ပေးပို့ရန်အတွက် နောက်ဆက်တွဲအဖြစ် ထားရှိရမည်။ CF မှ ကျေးရွာတစ်ရွာချင်းစီ၏ စီမံကိန်းလုပ်ငန်းခွဲဆိုင်ရာ အချက်အလက်များကို MIS သို့ ထည့်သွင်းရမည်။ (ယခုနှစ်စီမံကိန်းလုပ်ငန်းခွဲ မလုပ်ကိုင်သော ကျေးရွာများ ယပါစင်ပါ။)

ကျေးရွာစည်းရုံးရေးမှူး/ဝန်ထမ်းအမည် ခေါ်အေးအေးသိ CTF၅ , စိုးလင်းထိုက် CCF၁ , ဦးအောင်ဖြိုး ဦး

နေ့စွဲ ၅.၃.၂၀၁၇ စက်ဝန်းအားအမှတ်ခြိပ်ပေးပါ။ (V) စက်ဝန်း(၁) စက်ဝန်း(၂) စက်ဝန်း(၃) စက်ဝန်း(၄)

ပြည်နယ်/တိုင်း တနင်္သာရီ မြို့နယ် တနင်္သာရီ ကျေးရွာအုပ်စု ညောင်ပင်ကွင်း :

ကျေးရွာအမည်	ဆောင်ရွက်မည့် လုပ်ငန်းများ	အတိုင်းအတာ	ခန့်မှန်း တိုက်ရိုက် အကျိုးခံစားခွင့် ရှိသူများ	အဆိုပြုတင်ပြသူ	ခန့်မှန်းကျန်ကျစိတ်				
					စီမံကိန်းမှ ထည့်ဝင်မှု	ကျေးရွာမှ ထည့်ဝင်မှု	အခြားထည့်ဝင်မှု (ဖော်ပြပါ)	စုစုပေါင်း	
မုခ်သတ်ကွင်း	မိုးလင်းရေ (၁၀၅၀၀') ဒီဇယ်စီးခက် ၄၀ကီလို			<input type="checkbox"/> ကျား <input type="checkbox"/> မ <input checked="" type="checkbox"/> ကျား+မ	၁၃၀,၀၀၀၀				
အောက်ကောက် ဂူဂါး	ရေတူး လမ်း (၇၀၀'x၁၂')			<input type="checkbox"/> ကျား <input type="checkbox"/> မ <input checked="" type="checkbox"/> ကျား+မ	၉၀,၀၀၀၀				
ညောင်ပင်ကွင်း (ရှေ့)	မာဘယ့် ကွင်း၊ မီး စား၊ ကွင်း)	(၆၂၀'x၃၅')		<input type="checkbox"/> ကျား <input type="checkbox"/> မ <input checked="" type="checkbox"/> ကျား+မ	၂၃၀,၀၀၀၀				
ကျွဲဆိမ်းကွင်း	ဖြန့်ချိစင်	(၁၅၀၀')		<input type="checkbox"/> ကျား <input type="checkbox"/> မ <input checked="" type="checkbox"/> ကျား+မ	၅၀,၀၀၀၀				
ညောင်ပင်ကွင်း (နောက်)	မအာဘယ့်	(၃၃၀၀'x၁၂')		<input type="checkbox"/> ကျား <input type="checkbox"/> မ <input checked="" type="checkbox"/> ကျား+မ	၇၀,၀၀၀၀				

ရာထူး ကျေးရွာအုပ်စု စီ/ထောက်ကော်မတီ ဥက္ကဋ္ဌ အမည် လက်မှတ် ရက်စွဲ
၅.၃.၂၀၁၇ ခေါ်အေးအေးသိ စိုးလင်းထိုက်

ပုံစံ - ၈ - ၄ ကျေးရွာအုပ်စုစီမံကိန်းလုပ်ငန်းခွဲရွေးချယ်ခြင်းပုံစံ (Form PC 4)



လမ်းညွှန်ချက်။ စီမံကိန်းလုပ်ငန်းခွဲရွေးချယ်မှုအမည်အတိုင်းအားဖြင့် နောက်တွင် ကျေးရွာအုပ်စုမှ CF/TF တို့၏ အကူအညီရယူ၍ ကျေးရွာစီမံကိန်းကော်မတီမှ လက်ထောက်အဖွဲ့ကြီး အဆိုပါပုံစံအား ပြည့်စုံအောင်ဖြည့်သွင်းရမည်။ ဤပုံစံအား ပြည့်စုံစွာဖြည့်သွင်းပြီးပါက ကျေးရွာအုပ်စုမှ ဖြိုးတိုးတက်ရေးစီမံချက်တွင် TPIC သို့ ပေးပို့ရန်အတွက် နောက်ဆက်တွဲအဖြစ် ထားရှိရမည်။ CF မှ ကျေးရွာတစ်ရွာချင်းစီ၏ စီမံကိန်းလုပ်ငန်းခွဲဆိုင်ရာ အချက်အလက်များကို MIS သို့ ထည့်သွင်းရမည်။ (ယခုနှစ်စီမံကိန်းလုပ်ငန်းခွဲ မလုပ်ကိုင်သော ကျေးရွာများ မပါဝင်ပါ။)

ကျေးရွာအမည်၊ ရုံးခရီးများ/ဝန်ထမ်းအမည် ဒေါ်အေးအေးအောင် (CF), ဦးလင်းထိုက် (CF), ဦးအောင်ဖြိုးဦး
 နေ့စွဲ ၆.၃.၂၀၁၇
 စက်ဝန်းအမှတ်ဖြစ်ပေးပါ။ (✓) □ စက်ဝန်း(၁) □ စက်ဝန်း(၂) □ စက်ဝန်း(၃) □ စက်ဝန်း(၄)
 ပြည်နယ်/တိုင်း ၈၄ သာရီ မြို့နယ် တနင်္သာရီ ကျေးရွာအုပ်စု ညောင်ပင် ကွင်း

ကျေးရွာအမည်	ဆောင်ရွက်မည့် လုပ်ငန်းများ	အတိုင်းအတာ	ခန့်မှန်း တိုက်ရိုက် အကျိုးခံစားခွင့် ရှိသူများ	အဆိုပြုထားသည့် ပုံစံ	ခန့်မှန်းကုန်ကျစရိတ်				
					စီမံကိန်းမှ ထည့်ဝင်မှု	ကျေးရွာမှ ထည့်ဝင်မှု	အခြားထည့်ဝင်မှု (ဖော်ပြပါ)	စုစုပေါင်း	
ဘဲကွင်း	မြေ ၁၇၈ ယာ (၆၆၀၀' x ၁၇')			<input type="checkbox"/> ကျား <input type="checkbox"/> မ <input checked="" type="checkbox"/> ကျား+မ	၁၆၀,၀၀၀၀				
စင်္ကြံ	ခက် ၁၁၈ ကျောင့် (၃၀' x ၃၀')			<input type="checkbox"/> ကျား <input type="checkbox"/> မ <input checked="" type="checkbox"/> ကျား+မ	၁၁၀,၀၀၀၀				
သဘော့လိပ်	ကျောက်ခြံ ခုတ် ရှိ (၁၇၆၆')			<input type="checkbox"/> ကျား <input type="checkbox"/> မ <input checked="" type="checkbox"/> ကျား+မ	၁၃၀,၀၀၀၀				
ပျို ခုတ်	ရှေ့ဆင်း ဆိုင်ခံ တား (၁၇၆' x ၁၈')			<input type="checkbox"/> ကျား <input type="checkbox"/> မ <input checked="" type="checkbox"/> ကျား+မ	၉၀,၀၀၀၀				
တုံ့ဖွဲ့	ကျောက်ခြံ ခုတ် ရှိ (၁၀၈၆')			<input type="checkbox"/> ကျား <input type="checkbox"/> မ <input checked="" type="checkbox"/> ကျား+မ	၈၀,၀၀၀၀				

ရာထူး ကျေးရွာအုပ်စု စီမံကိန်းကော်မတီ ဥက္ကဋ္ဌ အမည် လက်မှတ် ရက်စွဲ ဒေါ်ချစ်မြင့်ဖြူ ဦးလင်းထိုက်
 ၆.၃.၂၀၁၇

၁၃။ ညောင်ပင်ကွင်းကျေးရွာအုပ်စု၊ သဘော့လိပ်ကျေးရွာ၊ တနင်္သာရီမြို့နယ်

ပထမအကြိမ်အစည်းအဝေးမှတ်တမ်း

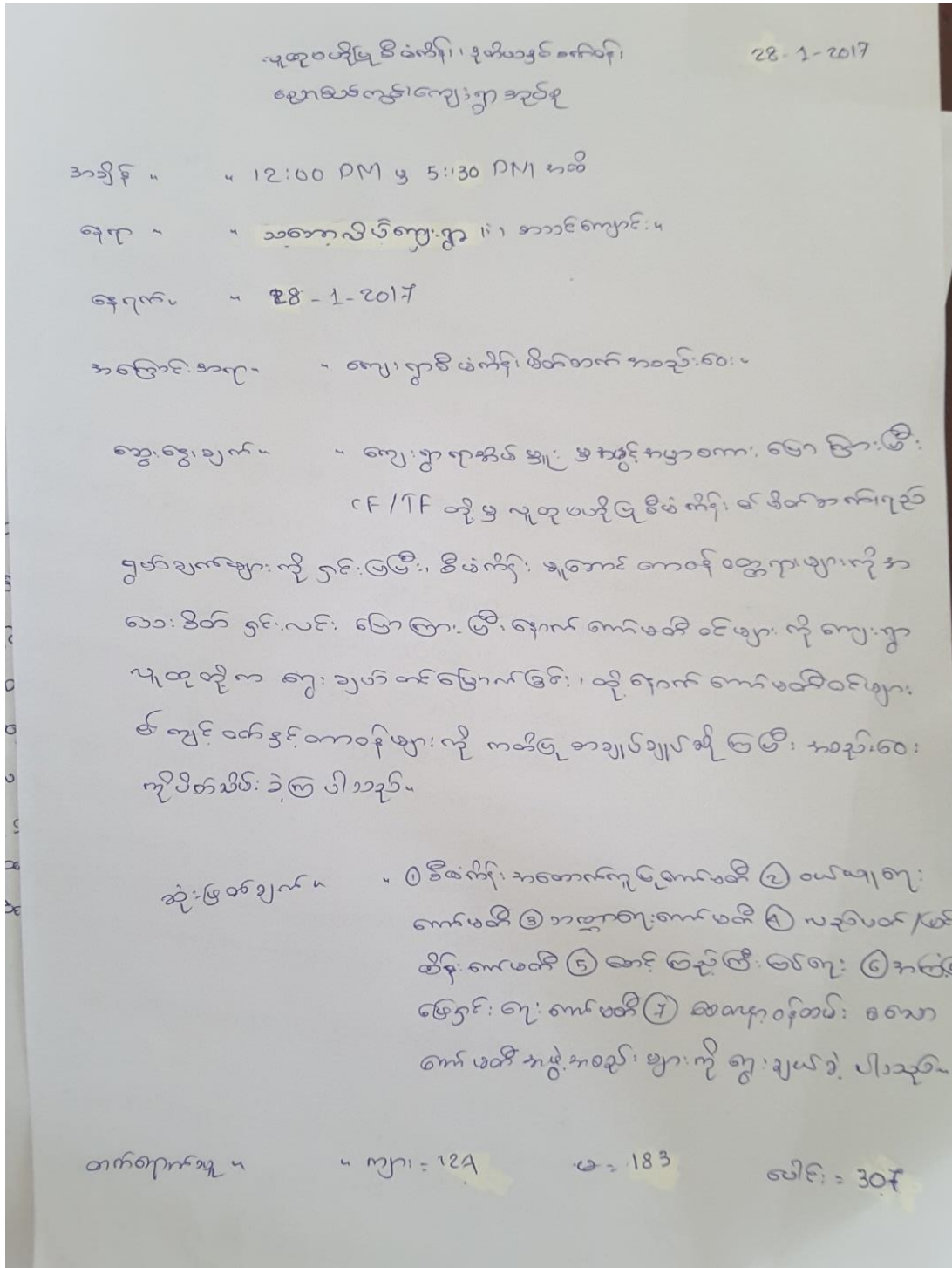

ညောင်ပင်ကွင်းကျေးရွာအုပ်စု၊ သဘော့လိပ်ကျေးရွာ၊ တနင်္သာရီမြို့နယ်

အစည်းအဝေးမှတ်တမ်း

အချိန်။ ။ နေ့လည် - ၁:၀၀ နာရီ မှ ၅:၄၅ ထိ၊

နေရာ။ ။ အဆောင် - ၂ ၊ လ/ခွဲ စာသင်ကျောင်းဆောင်၊ သဘော့လိပ်ကျေးရွာ၊

နေ့ရက်။ ။ ၁၂. ၂. ၂၀၁၇

အကြောင်းအရာ။ ။ ဒုတိယအကြိမ်အစည်းအဝေး

ဆွေးနွေးချက်များ။ ။ ဒုတိယအကြိမ်အစည်းအဝေးပြုလုပ်ခြင်း၏ ရည်ရွယ်ချက်များကိုရှင်းလင်း ပြောကြားခြင်း ၊ PRA ပြုလုပ်ခြင်း၏အဓိကရည်ရွယ်ချက်များကိုရှင်းလင်းပြောကြားခြင်းနှင့် တက်ရောက်လာသောကျေးရွာသူ/သားများအားလုံးကို အားလုံးပူးပေါင်းပါဝင်ဆွေးနွေးလာအောင် ဆွဲခေါ်ခြင်း၊ CF / TF များမိတ်ဆက်ခြင်း၊ ပြုလုပ်ပြီးစီးထားသော PRA Tools များ၏ရည်ရွယ်ချက်များကို ပြန်လည်ရှင်းပြခြင်းနှင့် အစည်းအဝေးပြုလုပ်ခြင်းပြီးနောက် အစည်းအဝေး၏အနှစ်ချုပ်ကိုပြန်လည်ချုပ်ဆိုပေးခြင်းတို့နှင့် ၅:၄၅ အချိန်တွင် အစည်းအဝေးကိုပိတ်သိမ်းနိုင်ခဲ့ပါသည်။

တက်ရောက်သူ။ ။ ကျား - ၁၀၀ / မ - ၂၄၀ / စုစုပေါင်း - ၂၄၀ ဦး တို့ တက်ရောက်ကြပါသည်။

၁။ ဦးလင်းထိုက် - လူထုစည်းရုံးရေးမှူး

၂။ ဒေါ်စိစိမာ - လူထုစည်းရုံးရေးမှူး

၃။ ဒေါ်အေးအေးသီ - လက်ထောက်နည်းပညာမှူး

၄။ ဦးဝင်းဇော် - အုပ်စုစီ/ ထောက်ဥက္ကဋ္ဌ

၁၄။ သဘော့လိပ်ကျေးရွာ၊ ညောင်ပင်ကွင်းအုပ်စု၊ တနင်္သာရီမြို့နယ်

ဦးစာပေး ကဏ္ဍအလိုက် လုပ်ငန်းများအကျဉ်းချုပ်

စဉ်	လုပ်ငန်းအမည်
၁။	လ/ခွဲ ၊ ကျောင်းခြံစည်းရိုး
၂။	ရွာတွင်းလမ်း/လမ်းသွယ်/လမ်းကြား
၃။	သောက်သုံးရေး/ အင်္ဂါစိ
၄။	အစည်းအဝေးခန်းမ
၅။	မီးလင်းရေး
၆။	ဘော်ဒါဆောင် ဆရာ/မ
၇။	စာကြည့်တိုက်အတွက်လိုအပ်သောစာအုပ်
၈။	အလုပ်အကိုင်အခွင့်အလမ်း /လက်မှု
၉။	မီးသတ်ကား
၁၀။	အ ထ က ကျောင်းခွဲ
၁၁။	မူးယစ်ဆေးဝါးပပျောက်
၁၂။	စိုက်ပျိုးရေးနည်းပညာ
၁၃။	ကျန်းမားရေးဝန်ထမ်း
၁၄။	နိုင်ငံသားစိစစ်ရေးကဒ်

XX