



ပြည်ထောင်စုသမ္မတမြန်မာနိုင်ငံတော်အစိုးရ
 စိုက်ပျိုးရေးမွေးမြူရေးနှင့်ဆည်မြောင်းဝန်ကြီးဌာန
 ကျေးလက်ဒေသဖွံ့ဖြိုးတိုးတက်ရေးဦးစီးဌာန

လူထုဗဟိုပြုစီမံကိန်း၊ လှိုင်းဘွဲ့မြို့နယ်

ကျေးရွာဖွံ့ဖြိုးရေးအစီအစဉ်



မြိုင်ကြီးငူအထူးဒေသ (၂) ကျေးရွာအုပ်စု
 သဇင်မြိုင်ကျေးရွာ

မာတိကာ

စဉ် အကြောင်းအရာစာမျက်နှာ

၁။	လှိုင်းဘွဲ့မြို့နယ်အခြေပြမြေပုံ	၁
၂။	ကျေးရွာမြေပုံ (တည်နေရာ)	၂
၃။	အုပ်စုတွင်ပါဝင်သောကျေးရွာများစာရင်း	၃
၄။	ကျေးရွာအခြေခံအချက်အလက်များ (ကျေးရွာသမိုင်းကြောင်း)	၄
၅။	လူထုပူးပေါင်းပါဝင်သောလူမှုဆန်းစစ်ခြင်းနှင့် အကဲဖြတ်ခြင်း လုပ်ငန်းစဉ် (PSA/PRA) အကျဉ်းချုပ်ဇယား	၆
၆။	ကျေးရွာဖွံ့ဖြိုးရေးအစီအစဉ်အတွက်အသုံးပြုခဲ့သော PRA tools တစ်ခုချင်းစီအတွက်သုံးသတ်ချက်များ	
	၁။ကျေးရွာလူမှုရေးနှင့်အရင်းအမြစ်ပြမြေပုံ(Social Map).....	၇
	၂။ရာသီခွင်ပြပြကွဲဒီနီ(Seasonal Cleander).....	၉
	၃။ဥစ္စာနေကြွယ်ဝမှုပြဇယား (Wealth Ranking).....	၁၁
	၄။ ကျား၊မပင့်ကူအိမ်သုံးသပ်ခြင်း(Cob Web).....	၁၃
	၅။အရင်းအမြစ်အသုံးချမှုပုံစံပြဇယား(Asset Mapping).....	၁၇
	၆။အဖွဲ့အစည်းချိတ်ဆက်မှုပြဇယား (Veen Diagram).....	၂၀
၁၇။	ကော်မတီဝင်များရွေးချယ်ခြင်းနှင့် ကျေးရွာဖွံ့ဖြိုးရေးအစီအစဉ် ဆောင်ရွက်မှုမှတ်တမ်း	၂၃
၁၈။	ကျေးရွာအချက်အလက်များ(PC 1)	၂၆
၉။	စီမံကိန်းစက်ဝန်းအချိန်ဇယား(PC 2).....	၃၀
၁၀။	ကျေးရွာဖွံ့ဖြိုးရေးဦးစားပေးအစီအစဉ် (PC 3).....	၃၁
၁၁။	အစည်းဝေးမှတ်တမ်းများ	၃၇
၁၂။	ကဏ္ဍအလိုက်ဦးစားပေးဖွံ့ဖြိုးရေးလုပ်ငန်းစဉ်များ.....	၄၁

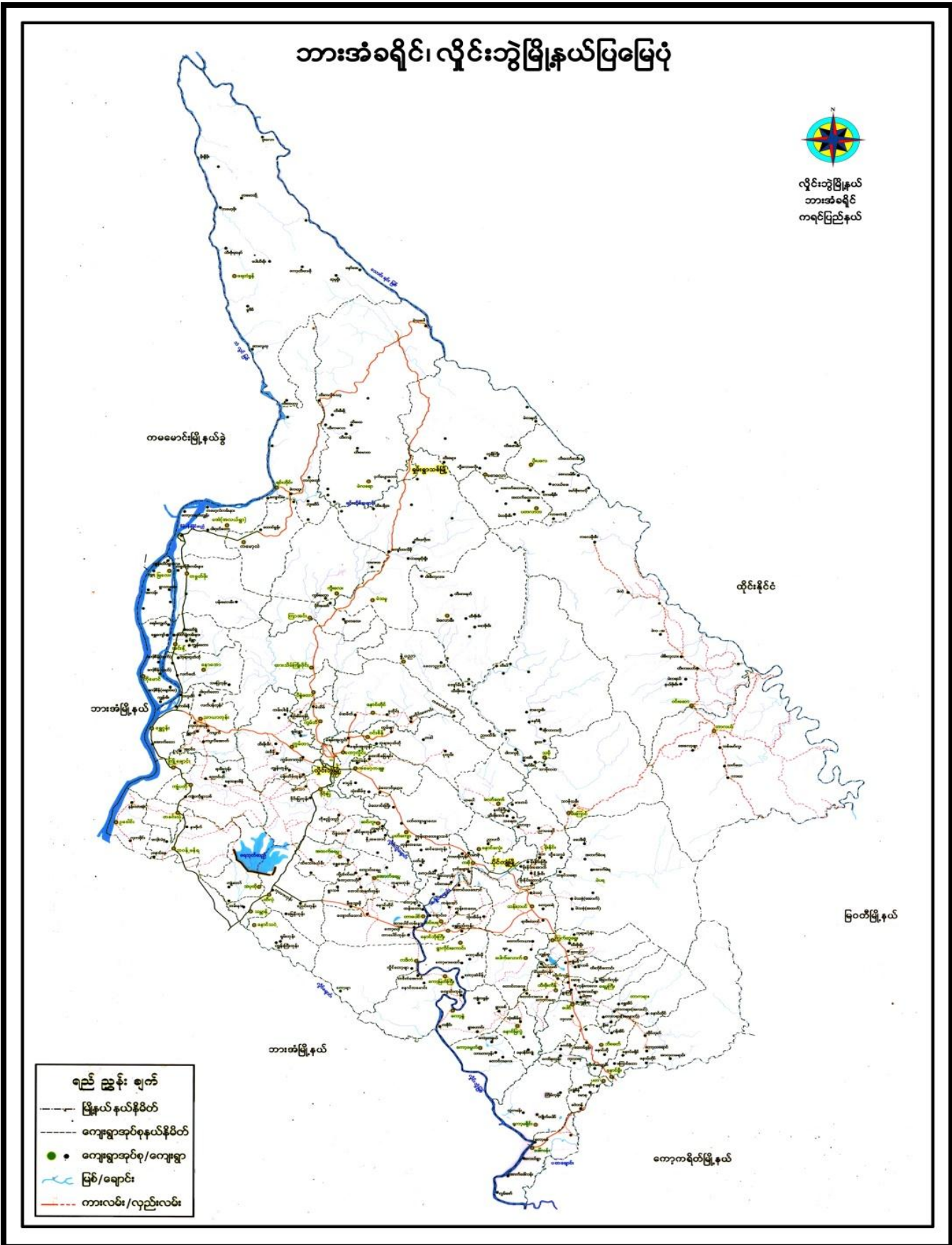

ကျေးရွာဖွံ့ဖြိုးရေးအစီအစဉ် ၊ လူထုဗဟိုပြုစီမံကိန်း

ကျေးရွာဖွံ့ဖြိုးရေးအစီအစဉ် ၊ လူထုဗဟိုပြုစီမံကိန်း

စာမျက်နှာ -(2)

၃။ အုပ်စုတွင်ပါဝင်သော ကျေးရွာများစာရင်း

- ၁။ အင်ကြင်းမြိုင်
- ၂။ မာလာမြိုင်
- ၃။ မိုးအေးမြိုင်
- ၄။ မိုးဆန်းမြိုင်
- ၅။ ပိတောက်မြိုင်
- ၆။ ပွင့်ဖြိုးမြိုင်
- ၇။ ပြည်သာယာမြိုင်
- ၈။ ရွှေဝါမြိုင်
- ၉။ သစ္စာမြိုင်
- ၁၀။ သဇင်မြိုင်
- ၁၁။ ဇီဝေါမြိုင်
- ၁၂။ ချမ်းသာမြိုင်
- ၁၃။ ဆွေချမ်းရိပ်မြိုင်
- ၁၄။ မာလာယုမြိုင်

ကျေးရွာဖွံ့ဖြိုးရေးအစီအစဉ် ၊ လူထုဗဟိုပြုစီမံကိန်း

သစ် မြိုင်ဂုဏ်ကွက် ကျေးရွာသမိုင်းကြောင်း

ကျေးရွာတော်ကွက် မြိုင်ကြီးငူစာတော်ကုန်းကြီး ဂန္ဓနီဒီယုလှူခဲ့
 ၏ ဒီပဲခေါင်ကမ်းညွှန်မှုကို စာကြောင်းပြု၍ ကမ္ဘာပေး၊ နန်းတော်ကျေးရွာ
 စာတော်ကွက် သံလွင်မြစ်ကမ်း တစ်ခုခုတွင် တော်ကြီးတစ်ခုခု ယခင်ကရှိခဲ့ဖူး
 မြိုင်ကြီးငူသည် ယခင်လူများကထူးပါးသော ဒေသဖြစ်၍ စာတော်ကွက်မှဆို
 ကို. ကြောက်ရွံ့၊ သမ္မတဖြစ်သော တော်ကြီးတစ်ခုခု ဖြစ်ပေသည်။ ၁၆၆၅-ခုနှစ်
 တွင် ဆိုင်းဒိုင်ခင် ဒုက္ခသည် ဆိုင်းဗျ ကျင်လှူခဲ့ဖူးသည်။ စာကြောင်းတိုင်း ၇၆၀ ဘေးမှား
 စား မြိုင်ကြီးငူစာတော်ကုန်း၏ သင်္ချာကို နိပဿိန် မြေတော်ဝင် မြိုင်
 ကြီးငူဆို စတင် ပြန်လာခဲ့ပါသည်။ ဆိုင်းတပါး ဆိုင်းဒိုင်ခင်ကမ်းပေါ်၌ စာတော်
 ဆိုင်းသည်ဒေသဖြစ်လာ စာတော်ကြောင်း နံနံ သံမြိုင်ကျေးမြိုင်တော် မြိုင်ကြီးငူ
 နေဒေသမှာ ပြီးအောင်တော်ကြသည်။ မြိုင်ကြီးငူသည် တော်ကို စာကြောင်းပြု၍
 တွင် တော်တော်တော်တော် စာတော်ကြောင်း တော်ယုဒများကို စာကြောင်း ပြု၍ သေပြန်
 သွားမြိုင်၊ စာကြောင်းမြိုင် စသည်ဖြစ် မြိုင်ကြီးငူမြိုင် တစ်ခုယုဒ၏ ဂုဏ်
 ကွက်ပေါင်းခုကို မြိုင်ကြီး မြိုင်ကြီး ငူ- ယုဒ တော်တော်ကြပါသည်။

သစ် မြိုင် ဂုဏ်ကွက်သည် မြိုင်ကြီးငူတွင် ဂုဏ်ကွက် (၁၁) ဂုဏ်ကွက် အပါအ
 ဝင် ဖြစ်ပါသည်။ ရှေးကတည်းက သွားမြိုင် တစ်ခုရှိပြီး၊ စာတော်ကွက်တွင် (EPL
 ခုံ) ၊ တော်ကွက်ကွက် ဂုဏ်ကွက် သွားမြိုင် ဂုဏ်ကွက် တော်ကွက်တွင် စာ
 ကွက်မြိုင် တစ်ခုရှိပါသည်။ မြိုင် ဆိုင်းဒိုင် (၇၁) မြိုင်ခို. ကျေးရွာပါသည်။
 သစ်မြိုင် ဂုဏ်ကွက်သည် ပိုင်းကရင်နှင့် စကောကျင်လှူခဲ့ဖူးကား နေဆိုင်း
 ကြသည်။ ဗုဒ္ဓကမ္ဘာ စာတော်ကွက် သာ ဆိုင်းကွက်ကြသည်။

ကျေးရွာဖွံ့ဖြိုးရေးအစီအစဉ် ၊ လူထုပဟိုပြုစီမံကိန်း

သခင် ဖြိုငြုပ်ကျွတ်သည် ဆွေးနာရေးအတွက် ခုံတော်ဖြိုငြုပ်ကျွတ်တွင်
ဒီတော့ ဖြိုငြုပ်ကျွတ်ပြုစုသူများရဲ့တွင် ဆွေးနာရက်ကြပါသည်။ ဂျပန်တို့
တွင် စားပေးခင်း မှား မြို့တော်ကြောင့် ဖြိုချွမ်းရဲ့အား ဆွေးနာရက်
ပါသည်။

ပခုက္ကူအိမ်ရာများ ခုံတော်ဖြိုငြုပ်ကျွတ်တွင် ဒီတော့အထက်ကျေးဇူးကြီး
တွင် ဆွေးနာရက်သည် မှားကြပါသည်။ သခင် ဖြိုငြုပ်ကျွတ်သည် ဆိုက်ဝင်(၃၆)
ဆိုက်၊ ဖြိုငြုပ်ကျွတ် ဆွေးနာ(၁၆)ဆိုက်၊ မ(၁၆)ဆိုက်၊ အပေါင်း (၂၄) ဆိုက်
ကြပါသည်။ ဓာတ်၊ ဆိုက်ထောင်များတွင် မဟုတ်ဘဲ စားစား ဆိုက်ထောင်များ
တို့ကို
စားပါသည်။

သခင် ဖြိုငြုပ်ကျွတ်သည် ဝေ့ပြောင်း ဆွေးနာ ရာစာအုပ်များ
များ ပြုစုစားကြောင့် ကျွမ်းကျင်စွာ အားပေးကြပါသည်။

သခင် ဖြိုငြုပ်ကျွတ်အကြောင်း ဆွေးနာရက် ဆိုက်ဝင်(၃၆) ဂျပန်
၅၂၆ ခိုခွေရုံး၊ ဖြိုငြုပ် (၀၅-၂၆၁၂၀၅) ကျွမ်းကျင်စွာ ပြုစုကြပါသည်။

ကျေးရွာဖွံ့ဖြိုးရေးအစီအစဉ် ၊ လူထုပဟိုပြုစီမံကိန်း

၅။ လူထုပူးပေါင်းပါဝင်သော လူမှုဆန်းစစ်ခြင်းနှင့် အကဲဖြတ်ခြင်းလုပ်ငန်းစဉ် အကျဉ်းချုပ်ဇယား

ကျေးရွာအုပ်စု - မြိုင်ကြီးငူအထူးဒေသ (၂)

ကျေးရွာ - သင်္ဃာတိုင် ၇၂ ကွက်

ရက်စွဲ။ ။ 17.6.2019

စဉ်	ကျေးရွာဒေသ ရက်စွဲ	စာကြောင်းအရာ	ပါဝင်ကျေးရွာ စီးရီးနံပါတ်		အ ကျ အ ရ အ ရ
			ကျား	မ	
၀။	17.6.2019	လူမှုရေးအရင်းအမြစ်ပြင်ဆင်မှုနှင့် ဆန်းစစ် ချက်များ	၄	၅	၉
၁။	17.6.2019	ဥစ္စာခန့်လွှတ်ပုံစံနှင့် အဆင့်သတ်မှတ်ခြင်းနှင့် ဆန်းစစ်ချက်များ	၄	၆	၁၀
၂။	17.6.2019	ကျေးရွာရှိ အရင်းအမြစ်နှင့်ပိုင်ဆိုင်မှုများအား သုံးစွဲမှုနှင့် စီမံခန့်ခွဲမှုအပေါ်သုံးသပ်ခြင်းနှင့် ဆန်းစစ်ချက်များ	၄	၅	၉
၃။	17.6.2019	စာသိခွင့်ပြုပြန်ရေးဆွဲခြင်းနှင့်ဆန်းစစ် ချက်များ	၄	၅	၉
၄။	17.6.2019	ပစ္စည်းကိစ္စသုံးသပ်ခြင်းနှင့်ဆန်းစစ်ချက်များ	၁၄	၁၆	၃၀
၅။	17.6.2019	ဗင်းပုံစံ (ကျေးရွာအတွင်း/ပြင်ပ အဖွဲ့ အစည်းများ ချိတ်ဆက်မှုပြပုံစံ) ဆန်းစစ်ချက်များ	၆	၅	၁၁

ကျေးရွာဖွံ့ဖြိုးရေးအစီအစဉ် ၊ လူထုပတ်ဝန်းကျင်ထိန်းသိမ်းရေး

၆။ ကျေးရွာဖွံ့ဖြိုးရေးအစီအစဉ်အတွက်အသုံးပြုခဲ့သော PRA tools တစ်ခုချင်းစီအတွက် သုံးသတ်ချက်များ

၁။ ကျေးရွာလူမှုရေးနှင့်အရင်းအမြစ်ပြင်ပမြေပုံ (Social Map)

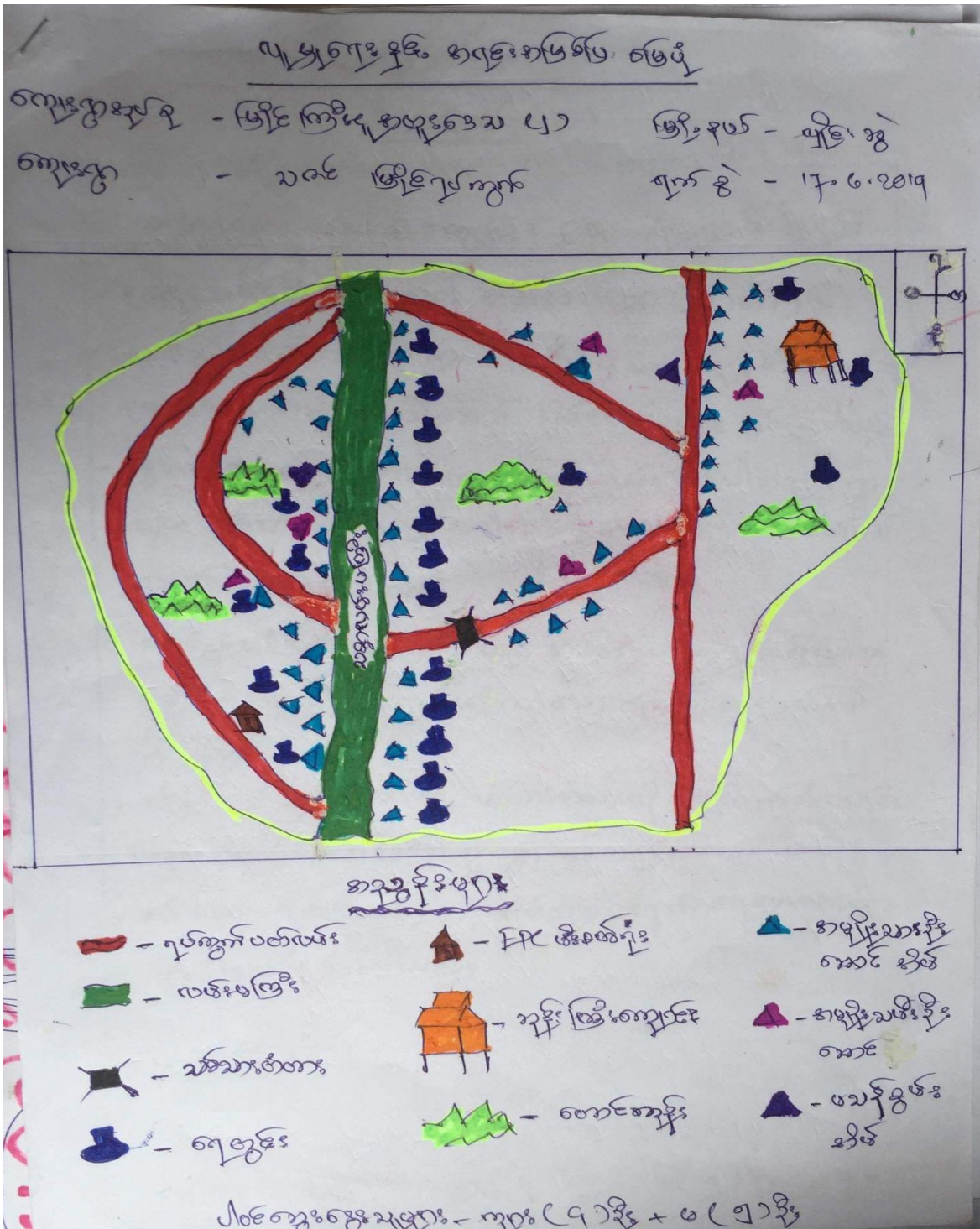

ကျေးရွာဖွံ့ဖြိုးရေးအစီအစဉ် ၊ လူထုပတ်ဝန်းကျင်ဆိုင်ရာ

ကျေးရွာ၏ ယူဗျာဗျာနှင့် အခြားအခြေခံပစ္စည်း

ဘိုးဘွားသားများ

ကျေးရွာအုပ်စု ပြန်လည်ဖွဲ့စည်းရေးအဖွဲ့ (၂) ကျေးရွာ - ဘဝင်မြို့နယ်၊ နယ်လှိုင်မြို့နယ်၊ နယ်လှိုင်မြို့နယ်၊ ၁၇-၆-၂၀၁၉

- ကျေးရွာတွင် နှုန်းကြီးကျောင်း၊ EPE ရုံးများရှိပါသည်။
- အမျိုးသမီးနှင့် အောက်ကျောင်း အိမ်ထောင်စုများ (၄) အိမ်ရှိပြီး၊
ဖခင်ခွဲပေးပါဝင်သော အိမ်များ (၂) အိမ်ရှိကာ ကျန်အိမ်ထောင်
စုများသည် အမျိုးသားနှင့်အောက် အိမ်ထောင်စုများ ဖြစ်ကြပါသည်။
- ဇွာလမ်းမှာ ယူဗျာဗျာလမ်း / ကျောက်ကြွမ်းလမ်း ဖြစ်ပါသည်။ ဇွာ
တွင်း သစ်သားတံတား မှာ အဆိုပါ ယူဗျာဗျာလမ်း ကျောင်း ကျောင်း
အဖွဲ့အစည်းဝင်ကြပါသည်။
- ဇေယျာ (လက်ကူဇေယျာ) သည် အိမ်ထောင်စုအဖွဲ့တွင် ရှိကြောင်း
လည်း ဇေယျာအိမ်တွင် ဇေယျာအိမ်ထောင်စု အဖြစ်၊ ဇေယျာအိမ်
ရှိပါသည်။
- လူ့အုပ်စုအဖွဲ့အစည်းအနေဖြင့် သစ်သားတံတားကို ကျွန်ုပ်တို့အဖွဲ့အစည်း
ဖြင့်လုပ်ဆောင်ဆောင်ရွက်ခြင်း၊ ဇွာတွင်း ကျွန်ုပ်တို့အဖွဲ့အစည်း ဝင်ခြင်း၊
အိမ်ထောင်စုအဖွဲ့အစည်းအဖြစ် အိမ်ထောင်စုအဖွဲ့အစည်း ဇေယျာအိမ်
ထဲသို့ ဝင်ရောက်ခြင်းဖြစ်ပါသည်။

ပါဝင်အဖွဲ့အစည်းများ - ကျား (၄) ဦး + မ (၅) ဦး

ကျေးရွာဖွံ့ဖြိုးရေးအစီအစဉ် ၊ လူထုပဟိုပြုစီမံကိန်း

၂။ ရာသီခွင်ပြပြကွဲဒီန် (Seasonal Cleander)

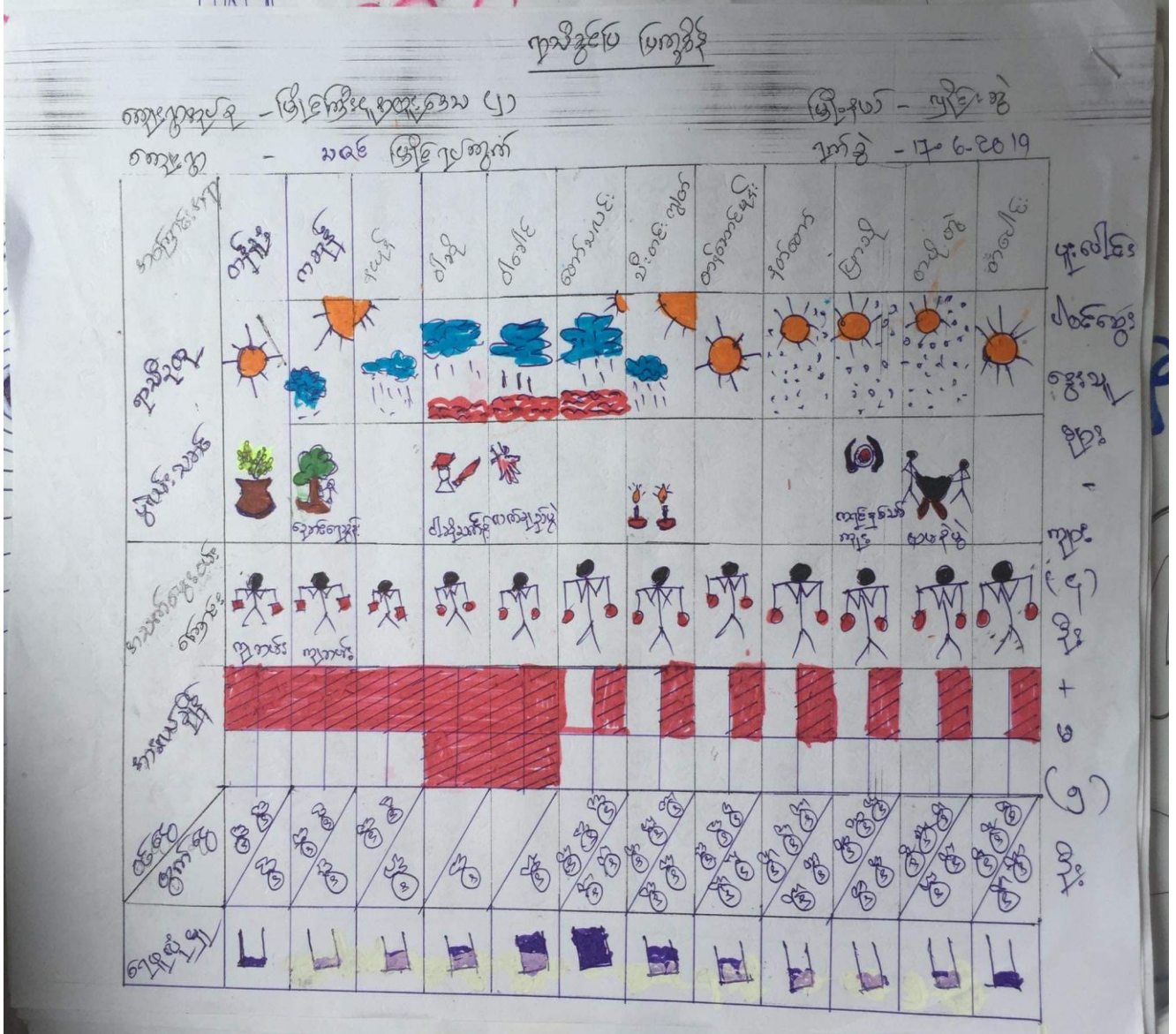

ကျေးရွာဖွံ့ဖြိုးရေးအစီအစဉ် ၊ လူထုပဟိုပြုစီမံကိန်း

ဈာန်စွဲပြု ပြုစုပေးရန် ဘေးအန္တရာယ်ဆိုင်ရာများ

ကျေးရွာများ - မြို့ကြီး ၄ ရပ်ကွက်၊ ကျေးရွာ - ၁ ရပ်ကွက်၊ ရန်ကင်းမြို့နယ်၊ ရက်စွဲ ၂။ ၈ ၁၇-၆-၂၀၁၇

- သစ်မြိုင်လှေကွက်တွင် ရေတိုက်ကြောင့် သူများသေဆုံး ကျဆုံးမှုများ ဖြစ်ပေါ်စေရန် ရှိပါသည်။ အရေးအခင်းကုန်ဆုံးရေးဝယ်ရေဖြင့် အသက်မွေးကြပါသည်။
- ဈာန်စွဲပစ္စည်းများဖြင့် ဈာန်စွဲအထိခိုက်မှု ဖြစ်ပေါ်စေခြင်း၊ ရေ၊ မြေ၊ ရေကန်၊ အချိန်ပြန်စွဲ ဖြစ်ပါသည်။ စာအုပ်နှင့် ဖိတ်ခေါ်ခံရမှု ဖြစ်ပေါ်စေခြင်း၊ စာအုပ်နှင့် ပြုစုခြင်း၊ ရေကြီး၊ ရေကန်၊ ရေကန်များနှင့် ဖြစ်ပေါ်ပါသည်။
- မြေတော်များနှင့် အခြားပစ္စည်း မြီးမြီးစားများ ထွန်းပသော အခြေအနေ သစ်ကန်၊ မြေတော် / ကန်၊ ရေကန် ထက်ပို၍ မြေတော် / ထပ်မြေတော် တွင် ရေအောက်တွင် မြေတော်များ အရှိကြပြီး ဈာန်စွဲအရေးအခင်းများ ပေါ်ပေါက်စေခြင်း ဖြစ်ပါသည်။
- ကျွန်ုပ်တို့အား အရေးအခင်းများနှင့် အရေးအခင်းများ ရှောင်ကြဉ်ရန် အရေးအခင်း ဖြစ်ပေါ်စေခြင်း၊ ဖြစ်ပေါ်စေခြင်း၊ ဖြစ်ပေါ်စေခြင်း၊ ဖြစ်ပေါ်စေခြင်း ဖြစ်ပါသည်။
- ဘေးအန္တရာယ် ရှောင်ကြဉ်ရန် ဖြစ်ပေါ်စေခြင်း၊ အရေးအခင်း ဖြစ်ပေါ်စေခြင်း၊ အရေးအခင်း ဖြစ်ပေါ်စေခြင်း၊ အရေးအခင်း ဖြစ်ပေါ်စေခြင်း ဖြစ်ပါသည်။
- ဘေးအန္တရာယ် ရှောင်ကြဉ်ရန် ဖြစ်ပေါ်စေခြင်း၊ အရေးအခင်း ဖြစ်ပေါ်စေခြင်း၊ အရေးအခင်း ဖြစ်ပေါ်စေခြင်း၊ အရေးအခင်း ဖြစ်ပေါ်စေခြင်း ဖြစ်ပါသည်။

၀၀၀ အရေးအခင်းများ - ကျေး (၄) ဦး + ၀ (၅) ဦး

ကျေးရွာဖွံ့ဖြိုးရေးအစီအစဉ် ၊ လူထုပဟိုပြုစီမံကိန်း

၃။ ဥစ္စာနေကြွယ်ဝမှုပြဇယား (Wealth Ranking)

ဥစ္စာနေ ကြွယ်ဝမှုပြ ဇယား

ကျေးရွာအုပ်စု - မြိုင်မြိုင်၊ ရှေးအုတ်စွယ် (၂) မြို့နယ် - ဗြိုင်စွဲ
 ကျေးရွာ - သင်္ဃာ မြိုင်ရပ်ကွက် ရက်စွဲ - 17.6.2019

အမျိုးအမည်	သက်တမ်း	အိမ်ထောင်စုအရ အရက်	ရာခိုင်နှုန်း
အိမ်ထောင်စု အုပ်စု	ထိုက်အိမ်၊ ရှေးအုတ်၊ ကား၊ ချိုင့်ကပ် မိမိ၊ ဂျပန်အိမ်၊ PST၊ SKG Net	၇	၂၀%
အိမ်ထောင်စု အုပ်စု	ပုဂံအိမ် (အိမ်အိမ်)၊ ရှေးအုတ်အိမ်၊ ခား၊ ချိုင့်ကပ်၊ TV၊ PST အိမ်	၉	၂၂%
အိမ်ထောင်စု အုပ်စု	ပုဂံအိမ် (အိမ်အိမ်)၊ ဝါးအိမ်၊ ချိုင့်ကပ်၊ ခားအိမ်၊ ဗုဒ္ဓအိမ်၊ ကုန်းအိမ်	၁၇	၄၂%
	စုစုပေါင်း	၃၃	၁၀၀%

ပါစာအုပ်စုအရ - ကား ၅ ခု၊ ချိုင့်ကပ် ၅ ခု၊ ဝါးအိမ် ၁ ခု

ကျေးရွာဖွံ့ဖြိုးရေးအစီအစဉ် ၊ လူထုပဟိုပြုစီမံကိန်း

ကျေးရွာမှ အိမ်ထောင်ရေးများနှင့် ပတ်သက်သည့် ပြင်ဆင်မှုများအား ခွဲခြားသတ်မှတ်ခြင်း

ဘိုးစစ်သုံးယုတ်များ

ကျေးရွာမှ ပြင်ဆင်မှုများအား ခွဲခြားသတ်မှတ်ခြင်း - သစ်တောစိုက်ပျိုးရေးဦးစီးဌာန ၂၇.၆.၂၀၁၇

- သစ်တောစိုက်ပျိုးရေးနှင့် ဆက်စပ်၍ အိမ်ထောင်ရေး (၂၇) အိမ်မှာ စားနပ်ရိက္ခာနှင့် ဖိစီးမှုများ ဝတ်စုံများနှင့် ဆေးကုသမှု ပြုစောကြောင်း အား ပြောကြားပါသည်။
- (၂၇) ဝေ အိမ်ထောင်ရေးများ တစ်ခုစီမှာ ဟင်းသီးဟင်းရွက်ဆိုင်၊ ဝေးယုတ်ကြမ်း၊ တစ်ခုစီမှာ အိမ်ထောင်ရေးများ ဖွင့်ထား၍ ဖိစီးမှုများ ဝတ်စုံများကို ပြင်ဆင်ကြပါသည်။ ဝတ်စုံများ ပြားစေရန် ပေးပေးပေး၊ ဖွင့်စေ၊ အိမ်ပြုပါသည်။
- (၂၇) အိမ်ထောင်ရေးများ အိမ်ထောင်ရေးများ ဖိစီးမှုများ ဝတ်စုံများနှင့် ဆေးကုသမှုများ ပြုစောကြောင်း၊ အိမ်ထောင်ရေးများ ဖွင့်ထား၍ ဖိစီးမှုများ ပြင်ဆင်ကြပါသည်။
- အိမ်ထောင်ရေးများနှင့် ဆက်စပ်၍ အိမ်ထောင်ရေးများ ပြင်ဆင်ခြင်း/ ဖွင့်ခြင်းနှင့် ဝတ်စုံများကို ပြင်ဆင်ကြောင်း အား ပြောကြားပါသည်။
- အိမ်ထောင်ရေးများနှင့် ဆက်စပ်၍ အိမ်ထောင်ရေးများ ပြင်ဆင်ခြင်း/ ဖွင့်ခြင်းနှင့် ဝတ်စုံများကို ပြင်ဆင်ကြောင်း အား ပြောကြားပါသည်။
- အိမ်ထောင်ရေးများနှင့် ဆက်စပ်၍ အိမ်ထောင်ရေးများ ပြင်ဆင်ခြင်း/ ဖွင့်ခြင်းနှင့် ဝတ်စုံများကို ပြင်ဆင်ကြောင်း အား ပြောကြားပါသည်။

ဝတ်စုံများနှင့် ဆက်စပ်၍ - ကျား (၅) ဦး + မ(၆) ဦး

ကျေးရွာဖွံ့ဖြိုးရေးအစီအစဉ် ၊ လူထုပဟိုပြုစီမံကိန်း

၄။ ကျား၊မပင့်ကူအိမ်သုံးသပ်ခြင်း (Cob Web)

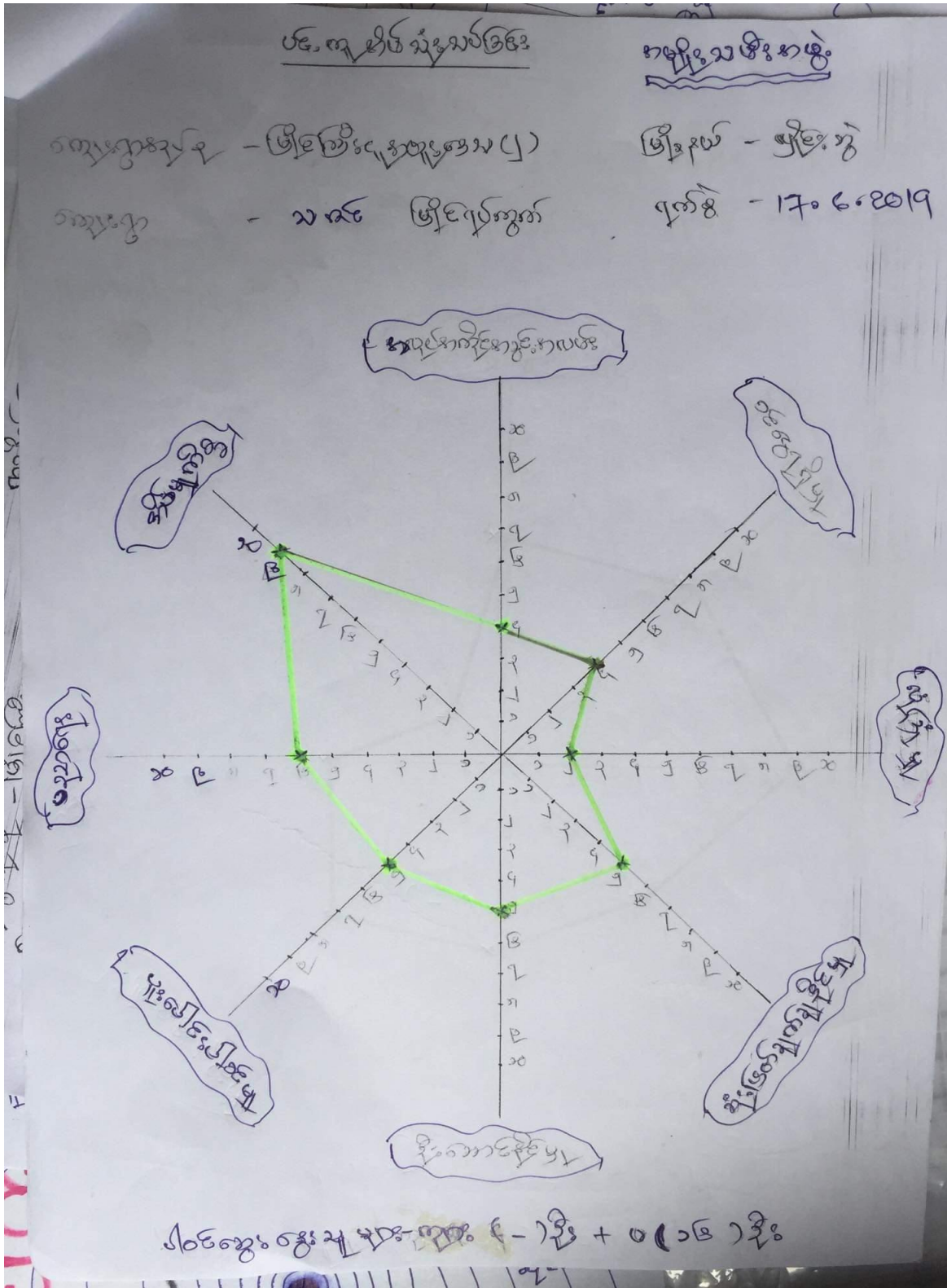

ကျေးရွာဖွံ့ဖြိုးရေးအစီအစဉ် ၊ လူထုပဟိုပြုစီမံကိန်း

ပင်. ကျ. မြို့ပုံ ဆွဲချက်

အမျိုးသား ကမ္ဘာ

ကျေးရွာအုပ်စု - မြို့ကြီး၊ နေပြည်တော် (၂)

မြို့နယ် - မြို့နယ်

ကျေးရွာ - သစ် မြို့ရွာ

ရက်စွဲ - 17.6.2019

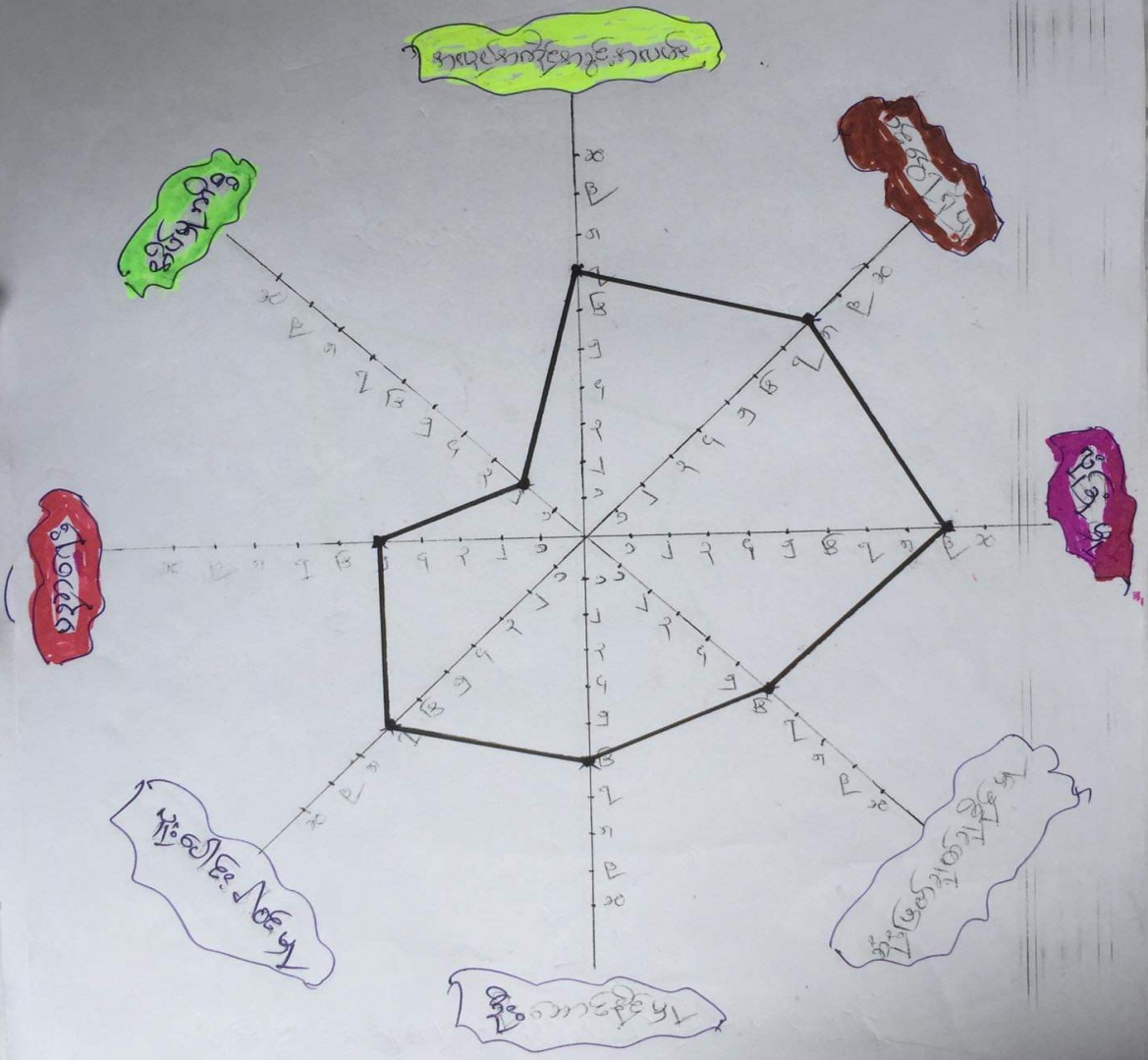

အထက်ဘက်ကျေးရွာ (၁၄) ဦး + ၈ (-) ဦး

ကျေးရွာဖွံ့ဖြိုးရေးအစီအစဉ် ၊ လူထုဗဟိုပြုစီမံကိန်း

ပင်. ကျ. နိဗ္ဗိဒ် သို့မဟုတ် ဒီဇင်

ကျေးရွာအုပ်စု - မြို့ကြီးမြို့နယ်၊ ကျေးရွာအုပ်စု (၂)

မြို့နယ် - မြို့ကြီးမြို့

ကျေးရွာ - သစ် မြို့ကြီးမြို့နယ်

ရက်စွဲ - 17.06.2019

ကျေးရွာအုပ်စု - (→)

မ. ကျေးရွာ - (—)

ကျေးရွာအုပ်စုအသစ်

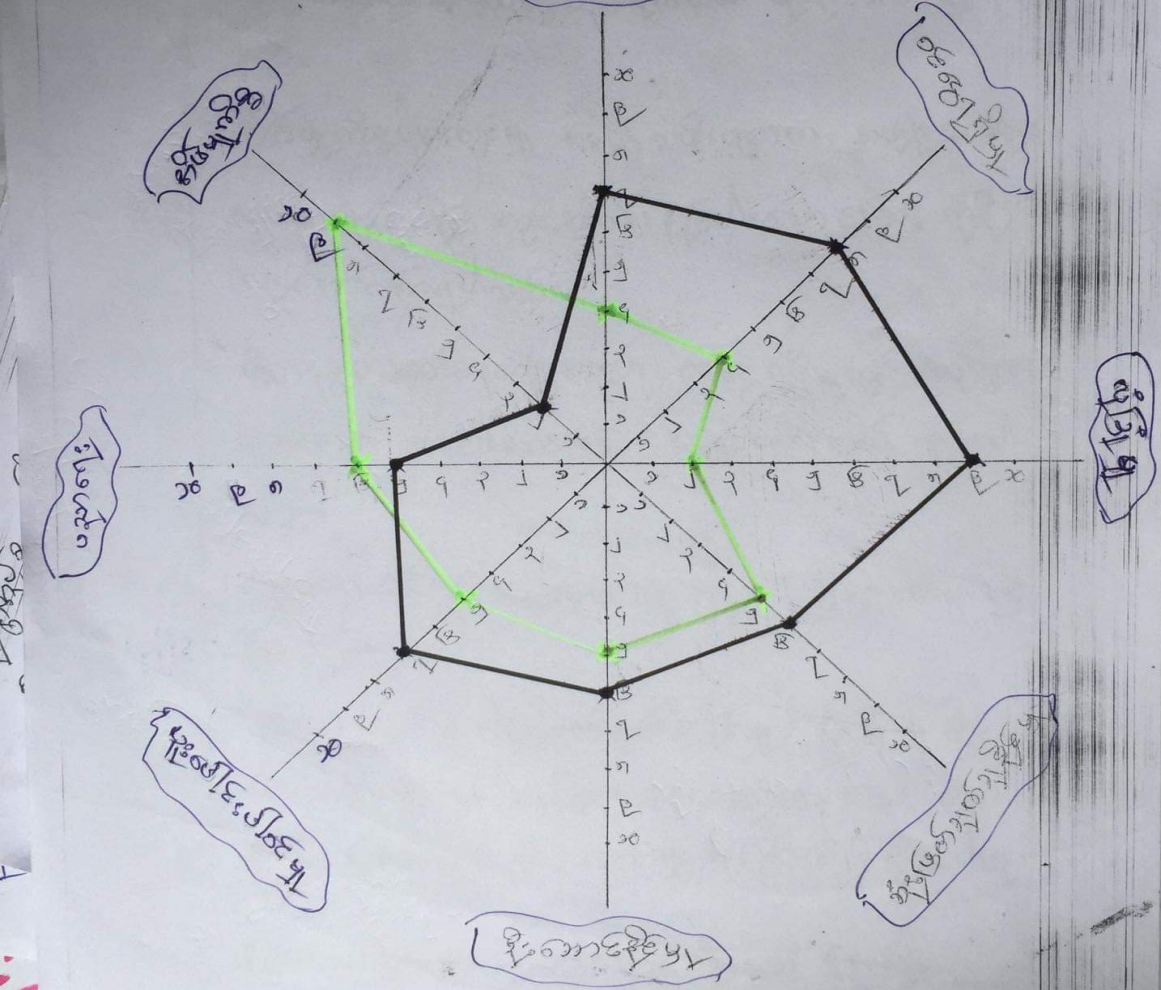

ပင်. ကျ. နိဗ္ဗိဒ် သို့မဟုတ် ဒီဇင် - ကျေးရွာအုပ်စု (၂) + မ. ကျေးရွာ

ကျေးရွာအုပ်စု. မြို့ကြီးမြို့နယ်အစဉ် ၊ လူထုဗဟိုပြုစီမံကိန်း

အပျိုငွေလား၊ အပျိုငွေသမီးများ၏ အခန်းကဏ္ဍနှင့် ပတ်သက်သည့်အခါ အသုံးပြုရန်

အသုံးပြုရန်

ကျေးရွာအုပ်စု-ခြံမြေဧရိယာ (၂) ကျေးရွာ- မြို့နယ်မြေပုံစံအစီအစဉ် ၁ ၂၈. ၆. ၂၀၁၇

- ဦးဆောင်သူ အဖွဲ့အစည်းများ ပူးပေါင်းပါဝင်မှု များအတွင်း အမျိုးသားများက အိမ်ထောင်စဉ်းစီးကာရန် ဝင်ရောက်ကြည့်ရှုရန် အမျိုးသမီးများထက် ပိုမိုရည်ရွယ်စေရပါမည်။
- အိမ်ခြံမြေများတွင် အမျိုးသမီးများက အမျိုးသားများထက် အလုပ်ကိုင် အခွင့်အလမ်း နည်းပါးသောကြောင့် ပိုမိုရည်ရွယ်စေရပါမည်။
- မိသားစုစားဝတ်နေရေးအတွက် ဝင်ရောက်မှုတွင် အမျိုးသားများကသာ အများအပြား အမျိုးသမီးထက် ပိုမိုရပါမည်။
- ပညာရေးတွင် အမျိုးသမီးများကိုသာ ဦးစားပေးပေးရပါမည်။
- ဦးဆောင်သူနှင့် ဆုံးဖြတ်ချက်ချနိုင်မှု၊ လုံခြုံမှုတွင် အမျိုးသမီးများက အမျိုးသားများထက် အားနည်းသောကြောင့် အမျိုးသမီးခွဲအောင် ရည်ရွယ်၍ ဖြစ်တင်ရန် လိုအပ်ပါမည်။

ပါဝင်ဆွေးနွေးသူများ - ကျား (၁၇) ဦး + မ (၆၅) ဦး

ကျေးရွာဖွံ့ဖြိုးရေးအစီအစဉ် ၊ လူထုပဟိုပြုစီမံကိန်း

၅။ အရင်းအမြစ်အသုံးချမှုပုံစံပြဿနာ (Asset Mapping)

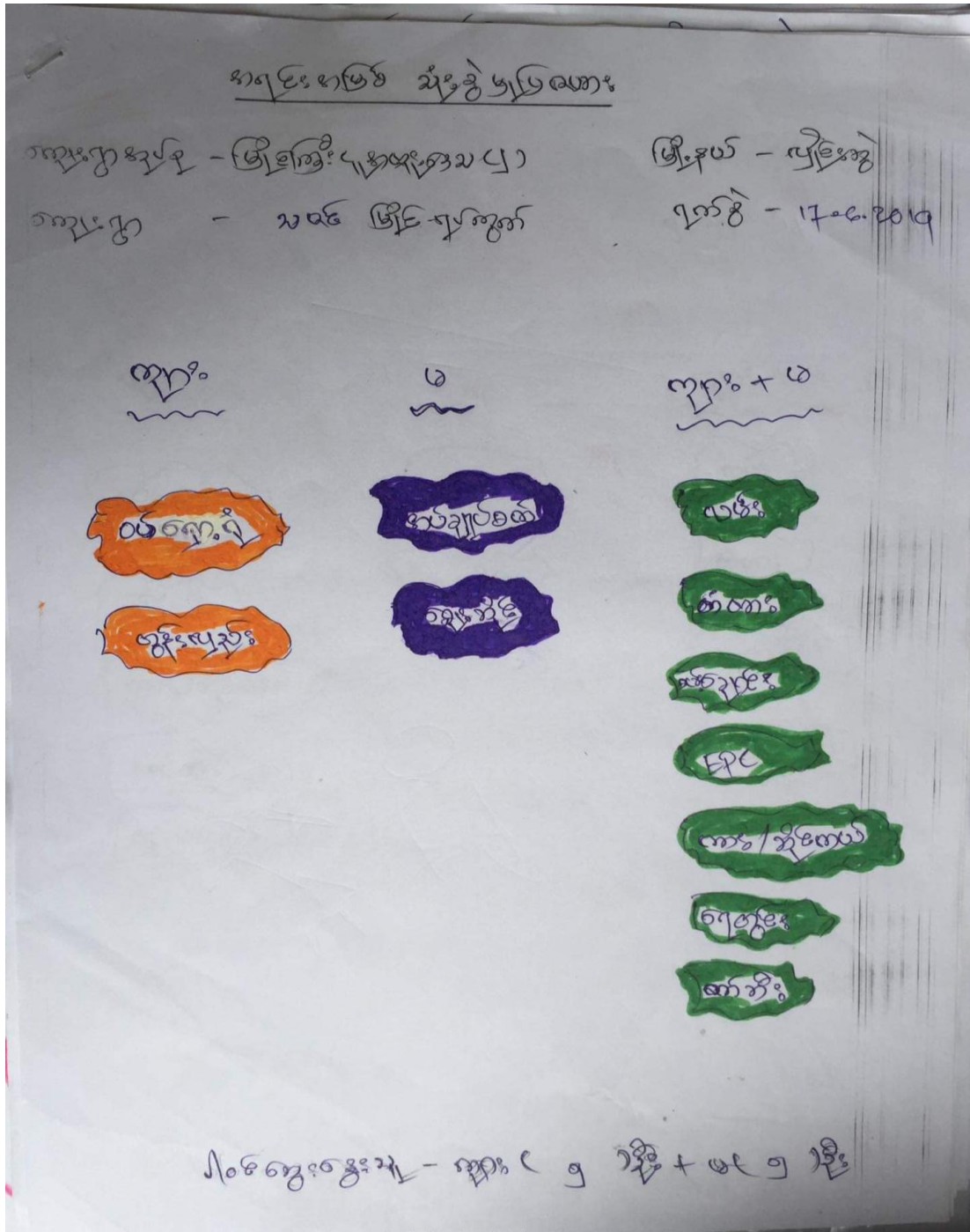

ကျေးရွာဖွံ့ဖြိုးရေးအစီအစဉ် ၊ လူထုဗဟိုပြုစီမံကိန်း

စာရင်းစာပိုဒ် ဖိနပ်အုပ်ပျဉ်ပုံပုံပုံ

ကျေးဇူးတင်ပါ - မြိုင်ကြီး (၄) ကျားစွဲပါ

မြိုင်နယ် - ဖြိုင်စွဲ

ကျေးဇူး - နဂါး မြိုင်ကျွတ်

၁၇၀၆ - ၁၇.၆.၂၀၁၉

ကျား	၆	ကျား + ၆
ဝပ်ကျွတ်	ကျားစွဲ	ကျား
EPL	ကျေးဇူး	ကျား
ကျား/ကျွတ်		ကျွတ်
ကျား		ကျွတ်
ကျွတ်		ကျွတ်

၂၀၀၆ ကျေးဇူး - ကျား (၅) ခု + ၆ (၅) ခု

ကျေးဇူးဖြိုးရေးအစီအစဉ် ၊ လူထုပဟိုပြုစီမံကိန်း

ကျေးရွာခွဲ၊ ကျေးရွာအတွင်းတွင်ရှိသော ကျေးအိမ်အိမ်များနှင့် ထိန်းသိမ်းမှု

အခြေခံအုတ်မြစ်များ စစ်ဆေးမှုများ

ကျေးရွာ အုပ်စု - မြိုင်ကြီး ရပ်ကွက်၊ ပုသိမ်ခရိုင်၊ ကရင်ပြည်နယ်၊ ၂၀၁၄ ခုနှစ်၊ ၁၇.၆.၂၀၁၄

- ဖမ်း / တိုက်ခတ် / ခတ်ခတ် / ဖြစ် / ...
- ... ကျေးရွာအတွင်း ကျွန်းများ / ... ကျွန်းများ စီမံ
ခြင်း အစီအစဉ်များ စောင့်၊ စောင့်ရှောက်မှုတွင် ကျွန်းများ / ...
က ကျွန်းများ စောင့်ရှောက်မှု ဖြစ် ဖြစ် ကာလကပါ သည်။
- ... ကျွန်းများ စောင့်ရှောက်မှုတွင် ကျွန်းများ စောင့်ရှောက်မှု
ကျွန်းများ စောင့်ရှောက်မှု ဖြစ် ကာလကပါ သည်။
- ကျွန်းများ စောင့်ရှောက်မှုတွင် ကျွန်းများ စောင့်ရှောက်မှု
ကျွန်းများ စောင့်ရှောက်မှု ဖြစ် ကာလကပါ သည်။
- ကျွန်းများ စောင့်ရှောက်မှုတွင် ကျွန်းများ စောင့်ရှောက်မှု
ကျွန်းများ စောင့်ရှောက်မှု ဖြစ် ကာလကပါ သည်။

၀၀၀၀၀၀၀၀ - ၀၀၀၀၀၀၀၀ (၅) + ၀ (၅) ခု

ကျေးရွာခွဲ၊ မြိုင်ကြီးအစီအစဉ် ၊ လူထုဗဟိုပြုစီမံကိန်း

၆။ အဖွဲ့အစည်းချိတ်ဆက်မှုပြဇယား (Veen Diagram)

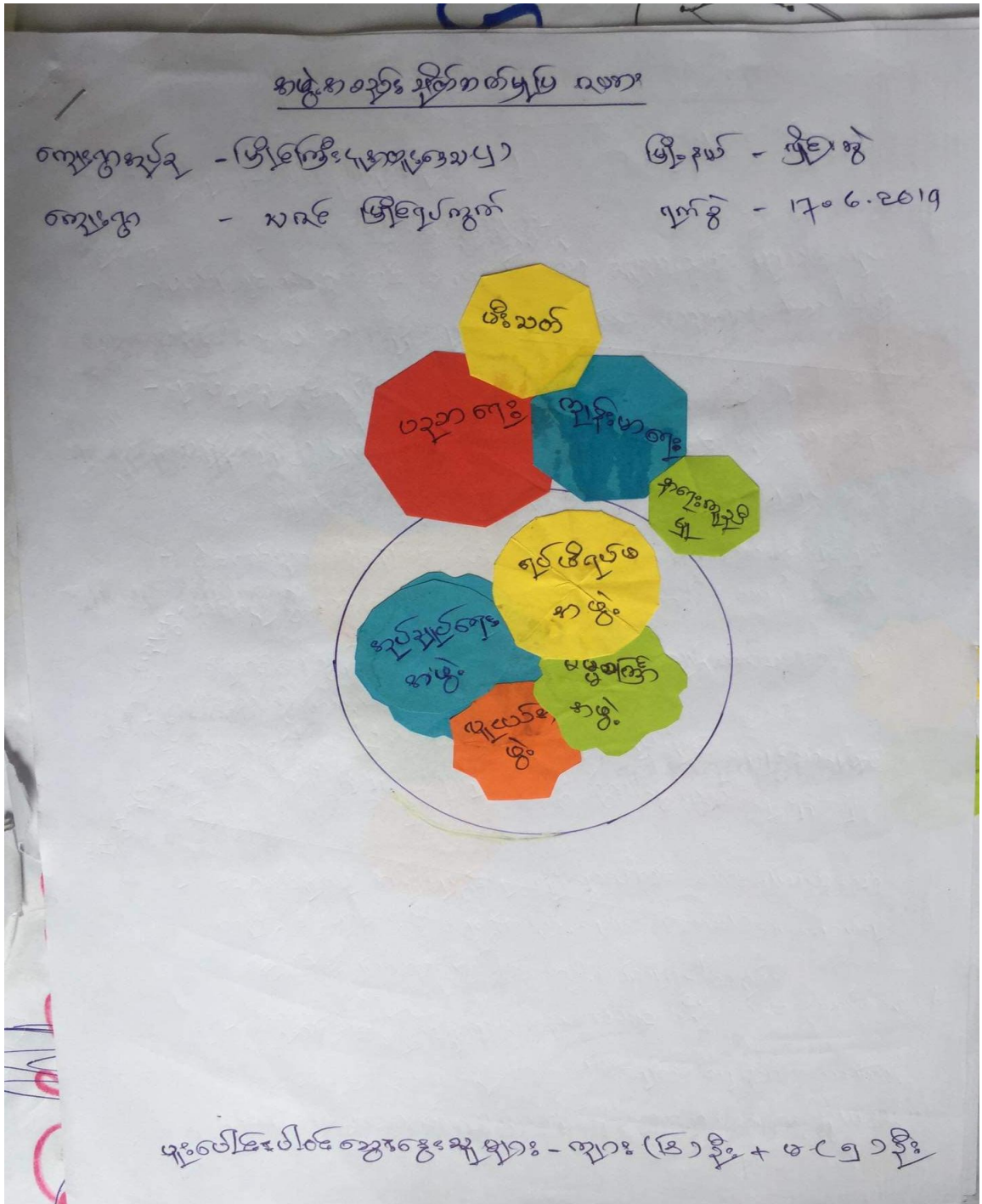

ကျေးဇူးဖွဲ့ပြီးရေးအစီအစဉ် ၊ လူထုပဟိုပြုစီမံကိန်း

ကျေးရွာနှင့် နိုင်ငံတော်ရေးရာ ကမ္ဘာ့ကမ္ဘာ့မြေပုံ

ကျေးရွာအုပ်စု - မြိုင်ကြီးပူရွာအုပ်စု
 ကျေးရွာ - သစ် မြိုင်ရွာ

မြိုင်ကြီးပူရွာ - မြိုင်ကြီးပူရွာ
 ရက်စွဲ - ၂၀၁၉.၀၅.၂၅

ကျေးရွာအုပ်စု

၁။ နေရာအုပ်စု



၂။ ရပ်ကွက်/ရပ်အုပ်စု



၃။ ဝဋ်ပင်ကြီးအုပ်စု



၄။ ရေအုပ်စု



ကျေးရွာအုပ်စု

၁။ နေရာအုပ်စု



၂။ ရပ်ကွက်/ရပ်အုပ်စု



၃။ ဝဋ်ပင်ကြီးအုပ်စု



၄။ ရေအုပ်စု



မြိုင်ကြီးပူရွာအုပ်စု - ကျေးရွာ (၅) နှင့် (၅) နှင့်

ကျေးရွာဖွဲ့ပြီးရေးအစီအစဉ် ၊ လူထုပဟိုပြုစီမံကိန်း

ကျေးရွာ စွမ်း/ဖြည့်မှု ဆွေးနွေးချက်များကို အောက်ဖော်ပြပါအတိုင်း

အခြေအနေအထားနှင့် ဆန်းစစ်ချက်များ

ကျေးရွာနှင့် မြေကြီး (၂) ကျေးရွာ - ဖွဲ့စည်းခြင်း ဇူလိုင်လ ၁၈. ၆. ၂၀၁၉

- ကျေးရွာ သာရေး၊ နာရေး၊ ဘာသာရေး များကို ရပ်ဆိုင်းစေ၊ စဉ်ဆက်ရပ်ဆဲ၊ ဓမ္မစင်္ကြံအဖွဲ့များက ဖယ်ဆောင်ပါသည်။
- ကျေးရွာ ဖွဲ့စည်းရေး၊ ဖွဲ့စည်းရေး၊ ဖွဲ့စည်းရေး၊ ဖွဲ့စည်းရေးများတွင် လူငယ်များ အဖွဲ့က တက်တက်ကြွကြွပါဝင်ဆောင်ရွက်ပါသည်။
- ကျေးရွာ၊ ပညာရေးကို အခြားရပ်ကွက်မှ ယာယီရောက်လုပ်ဆောင်ပေးပါသည်။
- မီးဘတ်အဖွဲ့က အာဇီပေးချက်များကို ယာယီရောက် ပြောကြားပါသည်။

၂၀၁၉ ဇူလိုင်လ ၁၈ ရက်နေ့ - ကျေးရွာ (၁၈) နှင့် + ၁ (၃၃) နှင့်

ကျေးရွာဖွံ့ဖြိုးရေးအစီအစဉ် ၊ လူထုဗဟိုပြုစီမံကိန်း

၇။ ကော်မတီဝင်များရွေးချယ်ခြင်းနှင့် ကျေးရွာဖွံ့ဖြိုးရေးအစီအစဉ် ဆောင်ရွက်မှုမှတ်တမ်း

ရွာသူများရဲ့ပြုပြင်

ပြိုင်ကြီးမှုအထူးဝေဒယျ

ကျေးရွာစီမံခန့်ခွဲမှုအဖွဲ့ဝင်များ ၂၀၂၀ ဒုတိယပွဲစဉ်

စဉ်	အမည်	ရာထူး/တာဝန်	ဖုန်းနံပါတ်
1	ဒေါ်ပန်းနွယ်	ဝေဒယျဝန်ထမ်း	
2	ဦးစာသန်း	ဝေဒယျဝန်ထမ်း	၀၉၄၀၁၀၇၁၁၄၀
3	ဦးခွင်ထွန်း <small>အထူးအဖွဲ့ဝင်</small>	ဝေဒယျဝန်ထမ်း	
4	ဒေါ်ထွန်းစိန်	ဝေဒယျဝန်ထမ်း	၀၉၄၄၇၃၆၅၆၁၅
5	ဦးမြင့်ထွန်း	ဝေဒယျဝန်ထမ်း	
6	ဒေါ်အောင်	ဝေဒယျဝန်ထမ်း	၀၉၂၆၇၇၁၅၇၇၂
7	ဒေါ်ခင်နွယ်အောင်	လုပ်ငန်းစဉ်ထိန်းသိမ်းရေး	၀၉၄၄၀၃၈၉၃၃၀
8	ဦးကာမင်းလှ	လုပ်ငန်းစဉ်ထိန်းသိမ်းရေး	
9	ဦးထွန်းမြင့်အောင်	ခရီးစဉ်	၀၉၂၅၅၈၁၄၁၁၆
10	ဒေါ်အောင်အောင်	ဝေဒယျဝန်ထမ်း	
11	ဦးမောင်	ဝေဒယျဝန်ထမ်း	
12	ဦးမြင့်အောင်	ဝေဒယျဝန်ထမ်း	
13	ဒေါ်ခင်နွယ်အောင်	ဝေဒယျဝန်ထမ်း	
1	ဦးထွန်းမြင့်အောင်	ရပ်ကွက်ဦးစီး	၀၉၂၅၅၈၁၄၁၁၆
2	ဒေါ်အောင်အောင်	လက်ထောက်ဦးစီး	၀၉၇၉၁၅၉၇၄၅၇
3	ဒေါ်ခင်နွယ်အောင်	ရပ်ကွက်ဦးစီး	၀၉၄၅၇၉၀၄၂၂၁

အစုစည်းရ = ၉၃
 (က) ၃၁၄ + (ခ) ၂၈၅ = ၅၉၉

ကျေးရွာဖွံ့ဖြိုးရေးအစီအစဉ် ၊ လူထုပဟိုပြုစီမံကိန်း



ကျေးရွာဖွံ့ဖြိုးရေးအစီအစဉ် ၊ လူထုဗဟိုပြုစီမံကိန်း

စာမျက်နှာ -(24)



ကျေးရွာဖွံ့ဖြိုးရေးအစီအစဉ် ၊ လူထုဗဟိုပြုစီမံကိန်း

စာမျက်နှာ -(25)

၈။ကျေးရွာအချက်အလက်များ(PC 1)

ပုံစံ - ၈ - ၁ ကျေးရွာအခြေခံအချက်အလက်များ (Form PC 1)

လက်ရှိအချက်အလက်များကို ကျေးရွာအခြေခံအချက်အလက်များ (Form PC 1) ပြည့်စုံစွာဖြည့်စွက်ရန်အတွက် အောက်ဖော်ပြပါအချက်အလက်များကို ဖြည့်စွက်ရန်လိုအပ်ပါသည်။ ဤအချက်အလက်များကို ဖြည့်စွက်ရာတွင် အောက်ဖော်ပြပါအချက်အလက်များကို ဖြည့်စွက်ရန်လိုအပ်ပါသည်။

ကျေးရွာအခြေခံအချက်အလက်များ အမည်	ကျေးရွာအခြေခံအချက်အလက်များ ဖုန်းနံပါတ်	လူထုစည်းရုံးရေးမှူး၏အမည်
ဦးမြတ်စွာ	၀၇၆၆၀၆၇၅	စာအုပ်ရေး
မြို့နယ်/တိုင်းဒေသကြီး	မြို့နယ်	ကျေးရွာအုပ်စု
၀၇၆	မြို့ကြီး	မြို့ကြီး (ကျေးရွာအုပ်စု)
		ကျေးရွာ
		၀၇၆၆၀၆၇၅

ကျေးရွာအခြေခံအချက်အလက်များ

လူမျိုးစု	အိမ်ထောင်စုအရေအတွက်	ကိုးကွယ်သည့်ဘာသာ	အိမ်ထောင်စုအရေအတွက်
လူမျိုးစု (၁) ၀၆၆၆၆၆၆၆	၃၀	ဘာသာ(၁) ဗုဒ္ဓ	၃၀
လူမျိုးစု (၂) -----		ဘာသာ(၂) -----	
လူမျိုးစု (၃) -----		ဘာသာ(၃) -----	
လူမျိုးစု (၄) -----		ဘာသာ(၄) -----	
အခြားလူမျိုးစုများ	၁		
ကျေးရွာအခြေခံအချက်အလက်များ (မိမိနှင့် အိမ်ထောင်စု)	၃		
ကျေးရွာအခြေခံအချက်အလက်များ			

ကျေးရွာဖွံ့ဖြိုးရေးအစီအစဉ် ၊ လူထုပဟိုပြုစီမံကိန်း

	အမျိုးသား(အရေအတွက်)	အမျိုးသမီး(အရေအတွက်)	စုစုပေါင်းအရေအတွက်
ပုဂ္ဂိုလ်			
လူမျိုးစု (၁) မြန်မာ	120	128	248
လူမျိုးစု (၂) -----			
လူမျိုးစု (၃) -----			
အခြား			
အိမ်ထောင်စဉ်းစား	31	5	36

(၃) အခြေခံအဆောက်အအုံ အသုံးအဆောင်များ

အဆောက်အအုံအမျိုးအစား	အမှတ် ခြံစီမံ	ကျန်းမာရေး	အမှတ် ခြံစီမံ	ဘာသာရေးအဆောက် အအုံများ	အမှတ် ခြံစီမံ
အဆောက်အအုံအမျိုးအစား	<input type="checkbox"/>	ဝေးပျံ့	<input type="checkbox"/>	ဗေဒနာ	<input type="checkbox"/>
အဆောက်အအုံအမျိုးအစား	<input type="checkbox"/>	ကျန်းမာရေးဌာန	<input type="checkbox"/>	ဘုန်းကြီးကျောင်း	<input type="checkbox"/>
အဆောက်အအုံအမျိုးအစား	<input type="checkbox"/>	ကျန်းမာရေးဌာနခွဲ	<input type="checkbox"/>	ဟိန္ဒူဘုရားကျောင်း	<input type="checkbox"/>
အဆောက်အအုံအမျိုးအစား	<input type="checkbox"/>	ဆေးပေးခန်း	<input type="checkbox"/>	ခရစ်ယာန်ကျောင်း	<input type="checkbox"/>
အခြား	<input type="checkbox"/>	အခြား	<input type="checkbox"/>	ဗလီ	<input type="checkbox"/>
				အခြား	<input type="checkbox"/>
မှတ်ချက်		မှတ်ချက်		မှတ်ချက်	

ကျေးရွာဖွံ့ဖြိုးရေးအစီအစဉ် ၊ လူထုဗဟိုပြုစီမံကိန်း

ကျွမ်းကျင်သူများမှတ်တမ်း (ကျေးရွာတွင်နေထိုင်သော သို့မဟုတ် တခြားရွာမှလာရောက်သောကျွမ်းကျင်သူများ)

(၁) စာသင်ခေ့နင်း		(၂) ကျန်းမာရေး			(၃) လက်မှုပညာရှင်			
ရွာတွင်နေထိုင်သူ	အခြားရွာမှလာသူ		ရွာတွင်နေထိုင်သူ	အခြားရွာမှလာသူ		ရွာတွင်နေထိုင်သူ	အခြားရွာမှလာသူ	
လစာနံ့ပြုစာရာ/မ	<input checked="" type="checkbox"/>	<input type="checkbox"/>	ဆရာဝန်	<input type="checkbox"/>	<input type="checkbox"/>	လက်သမား	<input checked="" type="checkbox"/>	<input type="checkbox"/>
လက်ဟင်းပြုစာရာ/မ	<input type="checkbox"/>	<input type="checkbox"/>	လက်ဝောက်ကျန်းမာရေးမှူး	<input type="checkbox"/>	<input checked="" type="checkbox"/>	ပန်းရံ	<input type="checkbox"/>	<input type="checkbox"/>
အထိတ်ဖျောက်ပြုစာရာ/မ	<input type="checkbox"/>	<input type="checkbox"/>	အမျိုးသမီးကျန်းမာရေးဆရာမ	<input type="checkbox"/>	<input type="checkbox"/>	လျှပ်စစ်ကျွမ်းကျင်၊ ဝါးသမား	<input type="checkbox"/>	<input type="checkbox"/>
အိမ်ထောင်ရေး	<input type="checkbox"/>	<input type="checkbox"/>	သားဖွားဆရာမ	<input type="checkbox"/>	<input type="checkbox"/>	ရေရိုက်သွယ်သူ	<input type="checkbox"/>	<input type="checkbox"/>
ခြား	<input type="checkbox"/>	<input type="checkbox"/>	ပြည်သူ့ကျန်းမာရေးလုပ်သား	<input type="checkbox"/>	<input type="checkbox"/>	စက်ပြင်ဆရာ	<input checked="" type="checkbox"/>	<input type="checkbox"/>
မှတ်			မှတ်ချက်			မှတ်ချက်		

(၁၀) ကျေးရွာသို့ ရောက်ရှိနိုင်သည့်လမ်းအခြေအနေ / ကျေးရွာတစ်ရွာသည် ၎င်း၏ကျေးရွာအုပ်စုနှင့် ဆက်သွယ်ထားသော လမ်းအခြေအနေ (အောက်ပါတွင်ကိုရိုင်းပါ)

ကျောက်ကြမ်းလမ်း: ကတ္တရာလမ်း ကွန်ကရစ်လမ်း: _____ မော်တော်ဆိုင်ကယ်လမ်း: _____
 ကျောက်ခင်းလမ်း: _____ မြေသားလမ်း: _____ လူသွားလမ်း: _____ အခြား: _____

(၁၁) ကျေးရွာဖွံ့ဖြိုးမှုစီမံချက်

ပိုင်းပါ

(၁) လူထုပဟိုပြုစီမံကိန်းမစတင်မီ ဤကျေးရွာတွင်ကျေးရွာဖွံ့ဖြိုးမှု စီမံချက်ရှိခဲ့ပါသလား? ရှိပါသည်/မရှိပါ/မသိပါ

(၂) ရှိခဲ့ပါလျှင် ဤစီမံချက်ကို မည်သည့် ခုနှစ်တွင်ပြင်ဆင်ခဲ့ပါသနည်း? နှစ်-----/မသိပါ

(၃) ဤစီမံချက်ကို မြို့နယ်မှအတည်ပြုခဲ့ပါသလား? ပြုခဲ့ပါသည်/မပြုခဲ့ပါ/မသိပါ

ကျေးရွာဖွံ့ဖြိုးရေးအစီအစဉ် ၊ လူထုပဟိုပြုစီမံကိန်း

၂. အသံကွေးအစော

(၁) ဤကျေးရွာ၏ ဗဟိုမှ ရင်းကျေးရွာအုပ်စု၏ ဗဟိုအထိ ခရီးမိုင်မည်မျှ ကွာဝေးသနည်း? ၆.၀၅ / မသိပါ

(၂) ဤကျေးရွာမှ ရင်းကျေးရွာအုပ်စု ဗဟိုအထိ သွားလာရာတွင် ကြာမြင့်သည့် အချိန်။

ဆိုက်သော ရာဘီတွင် ကြာချိန် ၅ မိနစ် ----- ထော်လာရီ/ မော်တော်ဆိုင်ကယ်/ ခြေလျင်/ လား/ မော်တော်ဘုတ်/
အခြား -----

ရိုးရာသီတွင် ကြာချိန် ၅ မိနစ် ----- ထော်လာရီ/ မော်တော်ဆိုင်ကယ်/ ခြေလျင်/ လား/ မော်တော်ဘုတ်/
အခြား -----

(၁၁) ဗဟိုပန်းကျင်ဆိုင်ရာ သဘာဝဘေးအန္တရာယ်

ဤကျေးရွာတွင် ရေကြီးခြင်းကဲ့သို့ သဘာဝဘေးအန္တရာယ် ကျရောက်ဖူးခြင်း ရှိပါသလား။

မရှိပါ ရှိပါသည် ရှိလျှင် ဖော်ပြပါ-----

(၁၂) မေလမှ စတင် ဖွဲ့စည်းထားသော အဖွဲ့အစည်းများ

လူထုဗဟိုပြုစီမံကိန်းတိုင်ပင် ဤကျေးရွာတွင် ကျေးရွာဖွံ့ဖြိုးရေးအတွက် အစိုးရ(သို့) ရွာသားများကိုယ်တိုင်(သို့) စီမံကိန်းတစ်ခုခုမှ ဖွဲ့စည်းထားသည့် အဖွဲ့အစည်းများ ရှိပါသလား။

မူကြမ်းပြုစီမံကိန်းအဖွဲ့

(၁၃) အထွေထွေအုပ်ချုပ်ရေး ဦးစီးဌာန (GAD) မှ မှတ်တမ်းတင်ထားခြင်း

ဤကျေးရွာသည် အထွေထွေအုပ်ချုပ်ရေး ဦးစီးဌာန (GAD) မှ မှတ်တမ်းတင်ထားမှု ရှိပါသလား။

ရှိပါသည်

ကျေးရွာခေါင်းစီးကပ်

အမည် ဒေါ်အေးအေး

လက်မှတ် ဒေါ်အေးအေး နေ့စွဲ ၂၀၂၀.၆.၁၀

မှတ်တမ်းတင်ရေးမှူး

အမည် အေးအေးထွေး

လက်မှတ် အေးအေးထွေး နေ့စွဲ ၂၀၂၀.၆.၁၀

ကျေးရွာဖွံ့ဖြိုးရေးအစီအစဉ် ၊ လူထုဗဟိုပြုစီမံကိန်း

ပြုစီမံကိန်းစက်ဝန်းအချိန်ဇယား(PC 2)

စက်ဝန်း	အချိန်	အချိန်	အချိန်	အချိန်	အချိန်	အချိန်	အချိန်	အချိန်
								စက်ဝန်းအချိန်ဇယား အချိန်ဇယားအရ စက်ဝန်းအချိန်ဇယား စက်ဝန်းအချိန်ဇယား
၁	၅%	၅	၅	၅	၅	၅	၅	စက်ဝန်းအချိန်ဇယား စက်ဝန်းအချိန်ဇယား
၂	၅%	၅	၅	၅	၅	၅	၅	စက်ဝန်းအချိန်ဇယား စက်ဝန်းအချိန်ဇယား
၃	၅%	၅	၅	၅	၅	၅	၅	စက်ဝန်းအချိန်ဇယား စက်ဝန်းအချိန်ဇယား
၄	၅%	၅	၅	၅	၅	၅	၅	စက်ဝန်းအချိန်ဇယား စက်ဝန်းအချိန်ဇယား

စက်ဝန်းအချိန်ဇယား	စက်ဝန်းအချိန်ဇယား	စက်ဝန်းအချိန်ဇယား	စက်ဝန်းအချိန်ဇယား
(၁) စက်ဝန်းအချိန်ဇယား	(၂) စက်ဝန်းအချိန်ဇယား	(၃) စက်ဝန်းအချိန်ဇယား	(၄) စက်ဝန်းအချိန်ဇယား
စက်ဝန်းအချိန်ဇယား - စက်ဝန်းအချိန်ဇယား			

(၇၂) စက်ဝန်းအချိန်ဇယား - ၂ - ၀ - ၀

ကျေးရွာဖွံ့ဖြိုးရေးအစီအစဉ် ၊ လူထုပဟိုပြုစီမံကိန်း

၁၀။ ကျေးရွာဖွံ့ဖြိုးရေးဦးစားပေးအစီအစဉ် (PC 3)

ပုံစံ - ၈-၃ ကျေးရွာဖွံ့ဖြိုးရေး ဦးစားပေးအစီအစဉ် (Form PC 3)

လယ်ယာနှင့်ရွာကမ်း အဆင့်(၃)ကျေးရွာဖွံ့ဖြိုးရေးမှန်းချက်အစည်းအဝေးပြီးဆုံးသောအခါ ကျေးရွာစီမံကိန်း အထောက်အကူပြု ကော်မတီသည် လူထုစည်းရုံးရေးမှူးအကူအညီဖြင့် ဤပုံစံကိုပြည့်စုံအောင် ပြည့်သွင်းရမည်။	
လူထုစည်းရုံးရေးမှူး/ဝန်ထမ်း အမည် <u>မိုးရီနုနုအောင်လင်း</u>	
မနေ့စွဲ <u>17.6.2019</u>	စက်ဝန်းအား အမှတ်ခြစ်ပါ (✓) စက်ဝန်း(၁) <input type="checkbox"/> စက်ဝန်း(၂) <input type="checkbox"/> စက်ဝန်း(၃) <input type="checkbox"/> စက်ဝန်း(၄)
ပြည်နယ်/တိုင်း <u>ကရင်</u>	မြို့နယ် <u>ပျဉ်းဘွဲ့</u>
ကျေးရွာအုပ်စု <u>မိုးမြင်းငှက်ကျေးရွာ</u> ကျေးရွာ <u>သာဇင်မြိုင်</u>	
က။ အခက်အခဲအတားအဆီးများအားဆွေးနွေးခြင်း - ယခုလက်ရှိအခြေအနေတွင်ဤကျေးရွာဖွံ့ဖြိုးတိုးတက်ရေးအတွက် အဓိကအခက်အခဲအတားအဆီးများသည် မည်သည့်များဖြစ်ပါသနည်း။ (အမျိုးသား/သမီး အနည်းဆုံးအခက်အခဲ ၅ ခုစီဖော်ပြပါ)	
အုပ်စုဖွဲ့ဆွေးနွေးမှုများမှ တင်ပြသောအခက်အခဲအတားအဆီးများ	
ရယ်ကွက်တွင်းယမ်းပျက်ပျက်စီးသဖြင့်အား ယာယီစာဆင်မပြေခြင်း။ (သာဇင်မြိုင် + သခွာမြိုင်)	<input type="checkbox"/> ကျား <input type="checkbox"/> မကျား + မ
ရယ်ကွက်တွင်းဟ်ကားပျက်ပျက်စီးသဖြင့်အား ယာယီစာဆင်မပြေခြင်း။ (သာဇင်မြိုင်)	<input type="checkbox"/> ကျား <input type="checkbox"/> မကျား + မ
ဇွဲရာသီတွင်ကျောက်စိမ်းကျောက်သစ်တက်စွဲ ကျောက်စိမ်းကျောက်သစ် (သာဇင်မြိုင်)	<input type="checkbox"/> ကျား <input type="checkbox"/> မကျား + မ
မိုးရေတောရေတောင်နောက်ယားယာရာတွင် စာဆင်စာခံရခြင်း။ (သာဇင်မြိုင်)	<input type="checkbox"/> ကျား <input type="checkbox"/> မကျား + မ
ခ။ မျှော်မှန်းခြင်း- နောင်လာမည့် (၅) နှစ် အတွင်း ကျေးရွာဖွံ့ဖြိုးရေး မျှော်မှန်းလျာထားချက်များအား တင်ပြပါ။	
အုပ်စုဖွဲ့ဆွေးနွေးမှုများမှ တင်ပြသောအခက်အခဲအတားအဆီးများ	
ရယ်ကွက်တွင်းယမ်းပျက်ပျက်စီးမှုမှလှာ ဆေးခြင်း။ (သာဇင် + သခွာမြိုင်)	<input type="checkbox"/> ကျား <input type="checkbox"/> မကျား + မ
ရယ်ကွက်တွင်းဟ်ကားပျက်ပျက်စီးမှုမှလှာ ဆေးခြင်း။ (သာဇင်မြိုင်)	<input type="checkbox"/> ကျား <input type="checkbox"/> မကျား + မ
ဇွဲရာသီတွင်ကျောက်စိမ်းကျောက်သစ်တက်စွဲ များ (သာဇင်မြိုင်)	<input type="checkbox"/> ကျား <input type="checkbox"/> မကျား + မ
ရယ်ကွက်တွင်းယမ်းပျက်ပျက်စီးမှုမှလှာ ဆေးခြင်း။ (သာဇင်မြိုင်)	<input type="checkbox"/> ကျား <input type="checkbox"/> မကျား + မ
	<input type="checkbox"/> ကျား <input type="checkbox"/> မကျား + မ

ကျေးရွာဖွံ့ဖြိုးရေးအစီအစဉ် ၊ လူထုပဟိုပြုစီမံကိန်း

ရပ်ကွက်တွင်းဆေးပေးခန်းဖွဲ့သဖြင့် ကျန်းမာရေးအာရုံစိုက်မှုအားနည်းခြင်း။ (သတ္တုဖွဲ့ခြင်း)	<input checked="" type="checkbox"/> ကျား <input type="checkbox"/> မ <input type="checkbox"/> ကျား + <input type="checkbox"/> မ
ရပ်ကွက်တွင်းကျောင်းစတုဂံကံဘိုင်းဖွဲ့သောကြောင့် ကလေးများအတွက် ဝန်ဆောင်မှု ဖွဲ့ခြင်း။ (သင်တန်း + သတ္တုဖွဲ့ခြင်း)	<input checked="" type="checkbox"/> ကျား <input type="checkbox"/> မ <input type="checkbox"/> ကျား + <input type="checkbox"/> မ
အထက်ကျောင်းတွင် အားကစားရုံလှုပ်လှောက်မှု ဖြစ်သဖြင့် ကလေးများ ရေစုပ်ရေယူပုံစံအမျိုးမျိုး ချော့ချော့ အသံပြုကြောင့် ချွတ်ခြင်း။ (သင်တန်း + သတ္တုဖွဲ့ခြင်း)	<input checked="" type="checkbox"/> ကျား <input type="checkbox"/> မ <input type="checkbox"/> ကျား + <input type="checkbox"/> မ
ရပ်ကွက်တွင်း အသင်ကျောင်းမလုံလောက်သဖြင့် ကလေးများ အသံရောတွင် အသက်ခံနိုင်ခြင်း။ (သင်တန်း + သတ္တုဖွဲ့ခြင်း)	<input checked="" type="checkbox"/> ကျား <input type="checkbox"/> မ <input type="checkbox"/> ကျား + <input type="checkbox"/> မ
အပူပိုက်ကိုင်အခွင့်အလမ်း နည်းပါးစွာ ဖြစ်နေခြင်း နှင့် နည်းပါးခြင်း။ (သင်တန်း + သတ္တုဖွဲ့ခြင်း)	<input type="checkbox"/> ကျား <input type="checkbox"/> မ <input checked="" type="checkbox"/> ကျား + <input type="checkbox"/> မ

(၁)

ရပ်ကွက်တွင်း အားပေးခန်း ဖွဲ့ခြင်း။ (သတ္တုဖွဲ့ခြင်း)	<input checked="" type="checkbox"/> ကျား <input type="checkbox"/> မ <input type="checkbox"/> ကျား + <input type="checkbox"/> မ
ရပ်ကွက်တွင်း ကျောင်းတွင် ကျောင်းစတုဂံကံဘိုင်း ဖွဲ့ခြင်း။ (သင်တန်း + သတ္တုဖွဲ့ခြင်း)	<input checked="" type="checkbox"/> ကျား <input type="checkbox"/> မ <input type="checkbox"/> ကျား + <input type="checkbox"/> မ
ရပ်ကွက်တွင်း ကျောင်း အဝိုင်းတွင်း ဖွဲ့ခြင်း လာအရန်။ (သင်တန်း + သတ္တုဖွဲ့ခြင်း)	<input checked="" type="checkbox"/> ကျား <input type="checkbox"/> မ <input type="checkbox"/> ကျား + <input type="checkbox"/> မ
ရပ်ကွက်တွင် အသင်ကျောင်း တိုးချဲ့ပြီး ကလေးများ စာသင်ပြော အသံ နှင့် ဖွဲ့ခြင်း။ (သင်တန်း + သတ္တုဖွဲ့ခြင်း)	<input checked="" type="checkbox"/> ကျား <input type="checkbox"/> မ <input type="checkbox"/> ကျား + <input type="checkbox"/> မ
အပူပိုက်ကိုင်အခွင့်အလမ်း ဖွဲ့ခြင်း။ (သင်တန်း + သတ္တုဖွဲ့ခြင်း)	<input type="checkbox"/> ကျား <input type="checkbox"/> မ <input checked="" type="checkbox"/> ကျား + <input type="checkbox"/> မ

ကျေးရွာဖွံ့ဖြိုးရေးအစီအစဉ် ၊ လူထုပဟိုပြုစီမံကိန်း

၆	ဆေးဆေးခန်းတည်ဆောက်ခြင်း။ (သတ္တုဖိုင်)	က	ကျွန်းစာရေး	-	၈၃	-	၈၃
၇	ကျောင်းခြံထုတ်ရိုးအောက်တံတိုင်းပြုပြင်ခြင်း။ (ထောင် + သတ္တုဖိုင်)	က	ပညာရေး	-	၁၉၉	-	၁၉၉
၈	စာကျောင်းအစီအစဉ် ၁ ရေခဲမီးဖိုချောင်စက်၊ မီးဖိုချောင်စက်။ (ထောင် + သတ္တုဖိုင်)	က	ရေ	-	၁၉၉	-	၁၉၉
၉	စာသင်ကျောင်းတိုးချဲ့ခြင်း။ (ထောင် + သတ္တုဖိုင်)	က	ပညာရေး	-	၁၉၉	-	၁၉၉

ကျေးရွာဖွံ့ဖြိုးရေးအစီအစဉ် ၊ လူထုပဟိုပြုစီမံကိန်း

ဂ။ လူထုစီမံကိန်း၏ လာမည့် (၄) နှစ်အတွက် အကျိုးဝင်သော ဦးစားပေး ဖွံ့ဖြိုးတိုးတက်မှု လုပ်ငန်း အစီအစဉ်များအားဖော်ပြပါ။

ဦးစားပေး အဆင့် သတ်မှတ်ချက်	ကျေးရွာအတွက် ဦးစားပေး ဖွံ့ဖြိုးတိုးတက်မှု လုပ်ငန်းစဉ်များ	အဆိုပြုသူ (အမျိုးသားများ/ အမျိုးသမီးများ/အမျိုးသား+ အမျိုးသမီး)	အခန်းကဏ္ဍ	ခန့်မှန်း ကုန်ကျ စရိတ်	အကျိုးစီးပွားခွင့်ရှိသူ ခန့်မှန်း မှန်းခြေအရေအတွက်		
					ကျား	မ	ပေါင်း
၁	ဒါရစ် လိုက်အိမ်ခြံမြေ (လာရ်မြို့) (15' x 12' x 6')	၈+၉	ခံစား	13,500,000	116	126	242
၂	ကွန်းတောင်ရွာအိမ်ခြံမြေ။ (လာရ်မြို့) (630' x 9' x 6') (4 အိမ်၊ 1 အိမ်)	၈+၉	ခံစား	14,500,000	116	126	242
၃	မာတိအိမ်ခြံမြေ။ ကျောင်း၊ အိမ်ကန် (လာရ်မြို့)	၈+၉	၉	15,000,000	83	54	137
၄	မာတိအိမ်ခြံမြေ။ ကျောင်း၊ အိမ်ကန် (လာရ်မြို့)	၈+၉	၉	19,000,000	83	54	137
၅	မာတိအိမ်ခြံမြေ။ ကျောင်း၊ အိမ်ကန် (လာရ်မြို့)	၈+၉	ခံစား	24,000,000	83	54	137

ဃ။ လူထုစီမံကိန်း၏ လာမည့် (၄) နှစ်အတွက် အကျိုးမဝင်သော ဦးစားပေး ဖွံ့ဖြိုးတိုးတက်မှု လုပ်ငန်း အစီအစဉ်များအားဖော်ပြပါ။

အဆင့်	ကျေးရွာအတွက် ဦးစားပေး ဖွံ့ဖြိုး တိုးတက်မှု လုပ်ငန်းစဉ်များ	အဆိုပြုသူ (အမျိုးသားများ/ အမျိုးသမီးများ/အမျိုးသား+ အမျိုးသမီး)	အခန်းကဏ္ဍ
၁	ဘိုးရွှေ၊ ကလေးပြင်၊ အိမ်ကန်၊ ဘီယာရုံ	၈+၉	ခံစား
၂			
၃			
၄			
၅			

ခေါင်းစောင်၊ ကျေးရွာစီမံကိန်းအထောက်အကူပြုကော်မတီမှအတည်ပြုသည်။

အမည် ဒေါ်နီနီ လက်မှတ် [Signature] နေ့စွဲ 18.6.2019

ကျေးရွာဖွံ့ဖြိုးရေးအစီအစဉ် ၊ လူထုပဟိုပြုစီမံကိန်း

ပုံစံ - ၈-၃ ကျေးရွာဖွံ့ဖြိုးရေး ဦးစားပေးအစီအစဉ် (Form PC 3)

လမ်းညွှန်ချက်၊ အဆင့်(၃)ကျေးရွာဖွံ့ဖြိုးရေးမှန်ချက်အစည်းအဝေးပြီးဆုံးသောအခါ ကျေးရွာစီမံကိန်း အထောက်အကူပြု ကော်မတီသည် လူထုစည်းရုံးရေးမှူးအကူအညီဖြင့် ဤပုံစံကိုပြည့်စုံအောင် ဖြည့်သွင်းရမည်။
လူထုစည်းရုံးရေးမှူး/ဝန်ထမ်း အမည် <u>စောအိန္ဒိယ</u>
နေ့စွဲ <u>၂၅.၆.၂၀၂၀</u> စက်ဝန်းအား အမှတ်ခြစ်ပါ (V) <input type="checkbox"/> စက်ဝန်း(၁)ခု စက်ဝန်း(၂) <input type="checkbox"/> စက်ဝန်း(၃) <input type="checkbox"/> စက်ဝန်း(၄) <input type="checkbox"/>
ပြည်နယ်/တိုင်း <u>ကယား</u> မြို့နယ် <u>ကျွန်းကျွန်း</u> ကျေးရွာအုပ်စု <u>ကျွန်းကျွန်း</u> ကျေးရွာ <u>ကျွန်းကျွန်း</u>

က။ အခက်အခဲအတားအဆီးများအားဆွေးနွေးခြင်း -

ယခုလက်ရှိအခြေအနေတွင်ဤကျေးရွာဖွံ့ဖြိုးတိုးတက်ရေးအတွက်အဓိကအခက်အခဲအတားအဆီးများသည် မည်သည်များဖြစ်ပါသနည်း။ (အမျိုးသား/သမီး အနည်းဆုံးအခက်အခဲ ၅ ခုစီဖော်ပြပါ)

အုပ်စုစွဲဆွေးနွေးမှုများမှ တင်ပြသောအခက်အခဲအတားအဆီးများ	
ရပ်ကွက်တွင်းလမ်းများပျက်စီးခြင်း၊ လမ်းပန်းဆက်သွယ်ရေးမပြေမာခြင်း။	<input type="checkbox"/> ကျား <input type="checkbox"/> မ <input type="checkbox"/> ကျား+မ
မီးရေချိုး နှစ်စဉ်အစားအသုံးပြုမှုများမပြေမာခြင်း။	<input type="checkbox"/> ကျား <input type="checkbox"/> မ <input type="checkbox"/> ကျား+မ
ကျေးရွာအုပ်စုတွင်း မြေရေညစ်ညမ်းမှုများကြောင့် ကျေးရွာအုပ်စုအတွင်း မြေညစ်ညမ်းခြင်း။	<input checked="" type="checkbox"/> ကျား <input type="checkbox"/> မ <input type="checkbox"/> ကျား+မ
ကျေးရွာအုပ်စုတွင်း ရေပေးစနစ်မပြေမာခြင်း၊ ကလေးများကျန်းမာရေးအတွက် အခက်အခဲဖြစ်ခြင်း။	<input type="checkbox"/> ကျား <input type="checkbox"/> မ <input type="checkbox"/> ကျား+မ
ကျေးရွာအုပ်စုတွင်း ရေပေးစနစ်မပြေမာခြင်း၊ ကလေးများကျန်းမာရေးအတွက် အခက်အခဲဖြစ်ခြင်း။	<input type="checkbox"/> ကျား <input type="checkbox"/> မ <input type="checkbox"/> ကျား+မ
အလုပ်အကိုင်အခွင့်အလမ်းနည်းပါးခြင်း၊ ဝင်ငွေတိုးပွားမှုနည်းပါးခြင်း။	<input type="checkbox"/> ကျား <input type="checkbox"/> မ <input type="checkbox"/> ကျား+မ

ခ။ မျှော်မှန်းခြင်း - နောင်လာမည့် (၅) နှစ် အတွင်း ကျေးရွာဖွံ့ဖြိုးရေး မျှော်မှန်းချက်များအား တင်ပြပါ။

အုပ်စုစွဲဆွေးနွေးမှုများမှ တင်ပြသောအခက်အခဲအတားအဆီးများ	
ရပ်ကွက်တွင်းလမ်းများပျက်စီးခြင်း၊ လမ်းပန်းဆက်သွယ်ရေးမပြေမာခြင်း။	<input type="checkbox"/> ကျား <input type="checkbox"/> မ <input type="checkbox"/> ကျား+မ
မီးရေချိုး နှစ်စဉ်အစားအသုံးပြုမှုများမပြေမာခြင်း၊ မြေညစ်ညမ်းမှုများကြောင့် မြေညစ်ညမ်းခြင်း။	<input type="checkbox"/> ကျား <input type="checkbox"/> မ <input type="checkbox"/> ကျား+မ
ကျေးရွာအုပ်စုတွင်း မြေရေညစ်ညမ်းမှုများကြောင့် ကျေးရွာအုပ်စုအတွင်း မြေညစ်ညမ်းခြင်း။	<input checked="" type="checkbox"/> ကျား <input type="checkbox"/> မ <input type="checkbox"/> ကျား+မ
ကျေးရွာအုပ်စုတွင်း ရေပေးစနစ်မပြေမာခြင်း၊ ကလေးများကျန်းမာရေးအတွက် အခက်အခဲဖြစ်ခြင်း။	<input checked="" type="checkbox"/> ကျား <input type="checkbox"/> မ <input type="checkbox"/> ကျား+မ
ကျေးရွာအုပ်စုတွင်း ရေပေးစနစ်မပြေမာခြင်း၊ ကလေးများကျန်းမာရေးအတွက် အခက်အခဲဖြစ်ခြင်း။	<input type="checkbox"/> ကျား <input type="checkbox"/> မ <input type="checkbox"/> ကျား+မ
အလုပ်အကိုင်အခွင့်အလမ်းနည်းပါးခြင်း၊ ဝင်ငွေတိုးပွားမှုနည်းပါးခြင်း။	<input type="checkbox"/> ကျား <input type="checkbox"/> မ <input type="checkbox"/> ကျား+မ

ကျေးရွာဖွံ့ဖြိုးရေးအစီအစဉ် ၊ လူထုပဟိုပြုစီမံကိန်း

၁၁။ အစည်းဝေးမှတ်တမ်းများ

အစည်းအဝေးမှတ်တမ်း

အစည်းအဝေးရက်စွဲ ၁၀ ဇူလိုင် ၂၀၁၉ အချိန်/နေ့ရက် ၈:၀၀ Am / ၁၇-၆-၂၀၁၉
 ကျင်းပရာနေရာ ဤမြို့နယ်၊ အစည်းအဝေး ဌာန - ဗြိတိန်၊ ဝက်လ်စ်၊ ဟင်္သာရီ

အစည်းအဝေးပြုလုပ်ခြင်းအကြောင်းအရာ ၁။ အစည်းအဝေး ကျင်းပခြင်း၊ ဖိတ်ခေါ်ခြင်း
 အစည်းအဝေး

ဆွေးနွေးချက်နှင့် ဆုံးဖြတ်ချက်

← အစည်းအဝေးကျင်းပခြင်း၊ ဝိနည်းပြုလုပ်ရန်၊ အစည်းအဝေးအကြောင်းနှင့်
 အစည်းအဝေးအကြောင်း၊ အစည်းအဝေးအကြောင်း၊ အစည်းအဝေး၊ အစည်း
 အဝေး၊ ဖြိုးဖျားသတ်အစီ၊ ဖိတ်ခေါ်ပေးပါရန်၊ ဣန္ဒာ/အစည်း
 အဝေး၊ ဖိတ်ခေါ်ပေးခြင်း၊ အစည်းအဝေးကို ခေါ်ခေါ်ပါ သို့
 - ဖိတ်ခေါ် အစီအစဉ်အရ ပြုလုပ်ရန်၊ ကျင်းပရန်၊ အစည်းအဝေး
 ကျင်းပခြင်း၊ ဝိနည်းပြုလုပ်ရန်၊ ဝိနည်းပြုလုပ်ရန်၊ ဝိနည်းပြုလုပ်ရန်၊
 အစည်းအဝေး၊ ဣန္ဒာ/အစည်းအဝေးအကြောင်း၊ ဖိတ်ခေါ်ခြင်း၊
 ပါဝင်ကြရန် ဖြစ်ပါသည်။ ဝိနည်းပြုလုပ်ရန်၊ ဝိနည်းပြုလုပ်ရန်၊ ဝိနည်းပြုလုပ်ရန်၊

ကျေးရွာဖွံ့ဖြိုးရေးအစီအစဉ် ၊ လူထုပဟိုပြုစီမံကိန်း

သို့ ထိုစာအုပ်ကို တစ်စောင်မျှပေးပေးရန်အတွက် အပ်
 ကြားပေးပါသည်။ ဘက်စုံဖွံ့ဖြိုးရေးအဖွဲ့အစည်း
 ဦးစီးဌာန၊ လုပ်ငန်းစဉ်များနှင့် ဆက်သွယ်ပူးပေါင်း ဆောင်ရွက်
 သည့် အခါ ရင်းနှီးမြုပ်နှံမှုနှင့် ဝယ်ယူမှု ဦးစီးဌာန၊ အဖွဲ့အစည်း
 မှတ်တမ်းများကို အခြေခံအုတ်မြစ်များဖြင့် ဖြည့်စွက်ပေးရန်
 အပ်ကြားပေးပါသည်။ ဤအခြေခံအုတ်မြစ်များသည် ပြည်ထောင်စု
 အဖွဲ့အစည်းများနှင့် ဆက်သွယ်ပူးပေါင်း ဆောင်ရွက်ရန်အတွက်
 အရေးကြီးပါသည်။ (၂၀၁၆) ခုနှစ်မှ စတင်၍ အဖွဲ့အစည်း
 မှတ်တမ်းများကို (၂၀၂၀) ခုနှစ်အထိ ပြည့်စုံစွာ ဖြည့်စွက်ပေးရန်
 အပ်ကြားပေးပါသည်။ (၂၀၂၁) ခုနှစ်မှ စတင်၍ အဖွဲ့အစည်း
 မှတ်တမ်းများကို ပြည့်စုံစွာ ဖြည့်စွက်ပေးရန် အပ်ကြားပေးပါသည်။
 အဖွဲ့အစည်းများသည် (၂၀၁၆) ခုနှစ်မှ စတင်၍ အဖွဲ့အစည်း
 မှတ်တမ်းများကို (၂၀၂၀) ခုနှစ်အထိ ပြည့်စုံစွာ ဖြည့်စွက်ပေးရန်
 အပ်ကြားပေးပါသည်။ ဤအခြေခံအုတ်မြစ်များသည် ပြည်ထောင်စု
 အဖွဲ့အစည်းများနှင့် ဆက်သွယ်ပူးပေါင်း ဆောင်ရွက်ရန်အတွက်
 အရေးကြီးပါသည်။ (၂၀၁၆) ခုနှစ်မှ စတင်၍ အဖွဲ့အစည်း
 မှတ်တမ်းများကို (၂၀၂၀) ခုနှစ်အထိ ပြည့်စုံစွာ ဖြည့်စွက်ပေးရန်
 အပ်ကြားပေးပါသည်။ (၂၀၂၁) ခုနှစ်မှ စတင်၍ အဖွဲ့အစည်း
 မှတ်တမ်းများကို ပြည့်စုံစွာ ဖြည့်စွက်ပေးရန် အပ်ကြားပေးပါသည်။

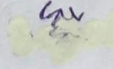
မှတ်တမ်းပြုသူ - အမည် - ဒေါ်အောင်ဆန်းစုကြည် လက်မှတ် -  နေ့ရက် - ၂၀၁၆.၆.၂၀၁၄

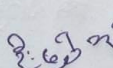
အတည်ပြုသူ - အမည် - ဒေါ်အောင်ဆန်းစုကြည် လက်မှတ် -  နေ့ရက် - ၂၀၁၆.၆.၂၀၁၄

ကျေးရွာဖွံ့ဖြိုးရေးအစီအစဉ် ၊ လူထုပဟိုပြုစီမံကိန်း

အစည်းအဝေးမှတ်တမ်း

ကျေးရွာအမည်

သရော်မြို့ ၇၀ ကွက်

အချိန်/နေ့ရက်- ၈:၀၀ AM / ၂၇.၆.၂၀၁၇

ကျေးရွာအုပ်စုအမည်

မြိုင်ကြီး၊ စာပန်းဒေသ (၂) ရေရာ

ဖြတ်ပေးဝယ်ယူခြင်းအစား

အစည်းအဝေးပြုလုပ်ရခြင်းအကြောင်းအရာ ဥတိယအကြိမ်... ကျေးရွာဖွံ့ဖြိုးရေး ဝိသေသရေး

အဖွဲ့အစည်းအဝေး

ဆွေးနွေးချက်နှင့် ဆုံးဖြတ်ချက်

- ၃. ကြိမ်အစည်းအဝေးတွင် PDA ကိုဖြတ်ပေးသည့်အခါ ဝယ်ယူခြင်းကို တစ်ရောက်စာချုပ်အရ ပါဝင်ပြီး ချွေးရမ်းပေးမှုများ ပြုလုပ်ကာ ခွဲဝေပေးခြင်း ပါသည်။ လူမှုပစ္စည်းများကို ဝယ်ယူမှုများကို ဖြစ်ပေါ်ခြင်းဖြင့် ကျေးရွာ ဝိသေသရေး မှတ်တမ်းကို ထုတ်ပြန်ပါသည်။
- ထို့အပြင် ချွေးရမ်းပေးမှုများ ပြုလုပ်ရာတွင် အစည်းအဝေးကို ကျွန်ုပ်တို့၏ အဖွဲ့အစည်း၊ အဖွဲ့အစည်းနှင့် ဖွဲ့စည်းကာ ဆွေးနွေးပါသည်။ ထို့အပြင် ကျေးရွာလူမှုပစ္စည်းများကို ဖြစ်ပေါ်ခြင်းဖြင့် မှတ်တမ်းကို ထုတ်ပြန်ပါသည်။

ကျေးရွာဖွံ့ဖြိုးရေးအစီအစဉ် ၊ လူထုပဟိုပြုစီမံကိန်း

စာဖြင့် ဖွဲ့စည်းရေးသားပါသည်။ ဟိန္ဒူဘာသာရေး နည်းစနစ်ဖြင့် ရရှိလာ
 စော စော့စော့ သွားလာမှုကို တူစွာစာအုပ်ကို နှစ်ဖက် ဖလှယ်
 သို့သော် လုပ်ငန်းများကိုလည်း ပြုလုပ်နေပါသည်။ ဂျပန်ကုမ္ပဏီ
 နှင့် စက်ရောက်လာသူများမှ ပထမနှစ် နှစ်ကုန် လုပ်ငန်း ဝင်ရောက်
 စားလေးစားဖြစ် ဂျပန်ကုမ္ပဏီတွင် အများဆုံး သစ်သားတံတားကို နှစ်
 ကုန်စုံတံတား တည်ဆောက်ရာ၌ အချိန်အကုန်အားဖြင့် စုံစုံလင်လင် ဖြစ်တော်
 သည်။

- ဘက်ပက်ပြီး ကျေးဇူးတင် ဖွဲ့စည်းရေး လုပ်ငန်းများကို နှစ်
 စတင် လုပ်ဆောင်ရာ၌ ကျေးဇူး နှစ်ကုန်အောင်မြင်စွာ ပြုစုပေး
 ကို စတင် နှစ်ကျေးဇူးများမှ နှစ်စတင်ပြီး တစ်ရက်စာအုပ်
 ထဲမှ ကော်ပီထုတ် (၁၃) နှစ်ကို အများဆုံး အချိန်အကုန်အားဖြင့်
 ပေးအပ်ပါသည်။ နှစ်ကုန်အချိန်အကုန်အားဖြင့်လည်း ကျေးဇူး (၁၃)
 ပ (၁၃) နှစ်အကုန်အားဖြင့်ပါသည်။
- အချိန်အကုန်အားဖြင့် ပေးအပ် လုပ်ငန်းများကို နှစ်ကုန်
 ဖြစ်ပြီး အချိန်အကုန်အားဖြင့်လည်း တစ်စတင်ပြီး နှစ်ပညာအကုန်
 အကုန်အားဖြင့် အချိန်အကုန် အကုန်အားဖြင့်ပါသည်။

မှတ်တမ်းပြုစုသူ - အမည် - ဦးချစ်အောင် လက်မှတ်- နေ့ရက်- ၁၇.၆.၂၀၁၉
 အတည်ပြုသူ - အမည် - ဦးရွှေတင် လက်မှတ်- နေ့ရက်- ၁၇.၆.၂၀၁၉

ကျေးရွာဖွံ့ဖြိုးရေးအစီအစဉ် ၊ လူထုပဟိုပြုစီမံကိန်း

၁၂။ ကဏ္ဍအလိုက်ဦးစားပေးဖွံ့ဖြိုးရေးလုပ်ငန်းစဉ်များ

ကဏ္ဍအလိုက်ဦးစားပေးလုပ်ငန်းချုပ်ဖွဲ့ရေး

ကျေးရွာအုပ်စုအမည်- ဖြူငြိမ်းပူဇော်ရွာ(၁၅)

ကျေးရွာအမည်- ၁၀၉၄မြို့

ကဏ္ဍ	ဦးစားပေး အဆင့်	လုပ်ငန်းအမျိုးအစား :	အဆိုပြုသူ			ခုနှစ်	ထောက်ပံ့သည့် အဖွဲ့အစည်း (သို့) ဌာန	မှတ်ချက်
			ကျား	မ	ကျား+မ			
အခြေခံအဆောက်အအုံ ကဏ္ဍ (လမ်း၊ တံတား၊ ရေရရှိရေး၊ စီးလင်းရေး၊)	စဉ်							
	၁	ရေဖျော်ဖြန့်ဖြူးရေး			✓	၂၀၂၂	ဇာတိ ၅၀၀	
	၂	မြို့ကြီး၊ မီးဖိုချောင်			✓	၂၀၂၂	ဇာတိ ၅၀၀	
	၃	ရေဖျော်ဖြန့်ဖြူးရေး			✓	၂၀၂၂	ဇာတိ ၅၀၀	
လူမှုရေး၊ စီးပွားရေး၊ ကျန်းမာရေးနှင့် ဆိုင်သော လိုအပ်ချက်အဆောင်	၁	လက်ဖျော်ဖြန့်ဖြူးရေး			✓	၂၀၂၂	- ၅၀၀	
သက်ဝမ်းကျော င်းကဏ္ဍ ကျန်းမာရေးနှင့် ဆိုင်သော								
အခြားကဏ္ဍ (ဌာနဆိုင်ရာများလွှဲပြောင်းနိုင်ခြင်းနှင့် အကောင်အထည်ဖော်ဆောင်ရွက်ပေး နိုင်ခြင်းမရှိသောလုပ်ငန်း)								

ကျေးရွာဖွံ့ဖြိုးရေးအစီအစဉ် ၊ လူထုဗဟိုပြုစီမံကိန်း