

ပြည်ထောင်စုသမ္မတမြန်မာနိုင်ငံတော်အစိုးရ  
စိုက်ပျိုးရေး၊ မွေးမြူရေးနှင့်ဆည်မြောင်းဝန်ကြီးဌာန  
ကျေးလက်ဒေသဖွံ့ဖြိုးတိုးတက်ရေးဦးစီးဌာန  
လွိုင်ကော်-ရှားတောမြို့နယ်



လူထုဗဟိုပြုစီမံကိန်း

National Community Driven Development Project



ကျေးရွာဖွံ့ဖြိုးရေးအစီအစဉ် (၂၀၁၇-၂၀၁၈)

Village Development Plan(VDP)

လွိုင်ကော်မြို့နယ်၊ တီးလုံကျေးရွာအုပ်စု၊ တီးလုံကျေးရွာ

## မာတိကာ

အကြောင်းအရာ	စာမျက်နှာ
၁။ မြို့နယ်ပြင်မြေပုံ	၃
၂။ အုပ်စုမြေပုံ	၄
၃။ အုပ်စုတွင်ပါဝင်သောကျေးရွာများစာရင်း	၅
၄။ ကျေးရွာသမိုင်းကြောင်း(ကျေးရွာအခြေခံအချက်အလက်များ)	၆
၅။ လူထုပူးပေါင်းပါဝင်သော လူမှုဆန်းစစ်ခြင်းနှင့်အကဲဖြတ်ခြင်းလုပ်ငန်းစဉ် (PSA/PRA) အကျဉ်းချုပ်ဇယား	၈
၆။ လူမှုရေး နှင့် အရင်းအမြစ်ပြင်မြေပုံ	၉
၇။ လူမှုရေး နှင့် အရင်းအမြစ်ပြင်မြေပုံသုံးသပ်ချက်	၁၀
၈။ ဥစ္စာနေကြွယ်ဝမှုအဆင့် သတ်မှတ်ချက်ပြပုံ	၁၁
၉။ ဥစ္စာနေကြွယ်ဝမှုအဆင့်သတ်မှတ်ချက်ဇယားသုံးသပ်ချက်	၁၂
၁၀။ ရာသီခွင်ပြဇယား	၁၃
၁၁။ ရာသီခွင်ပြဇယားသုံးသပ်ချက်	၁၄
၁၂။ အရင်းအမြစ် အသုံးပြုမှုနှင့်ထိန်းချုပ်မှု	၁၅
၁၃။ အရင်းအမြစ် အသုံးပြုမှုနှင့်ထိန်းချုပ်မှု သုံးသပ်ချက်	၁၇
၁၄။ ပင့်ကူအိမ်ပြပုံ (ကျား၊မ)	၁၈
၁၅။ ပင့်ကူအိမ်သုံးသပ်ချက် (ကျား၊မ)	၁၉
၁၆။ အဖွဲ့အစည်းချိတ်ဆက်မှုပြပုံ	၂၀
၁၇။ အဖွဲ့အစည်းချိတ်ဆက်မှုပြပုံသုံးသပ်ချက်	၂၁
၁၈။ ကော်မတီဝင်များစာရင်း	၂၂
၁၉။ ကျေးရွာအချက်အလက်များ (ပုံစံ-၁)	၂၄
၂၀။ စီမံကိန်းအချိန်ဇယား (ပုံစံ-၂)	၂၇
၂၁။ ကျေးရွာဖွံ့ဖြိုးရေးဦးစားပေးအစီအစဉ် (ပုံစံ-၃)	၂၈
၂၂။ အစည်းအဝေးမှတ်တမ်းများ	၃၀
၂၃။ ကဏ္ဍအလိုက်ဦးစားပေးဖွံ့ဖြိုးရေးလုပ်ငန်းစဉ်များ	၃၁
၂၄။ ဦးစားပေးလုပ်ငန်းများရွေးချယ်ခြင်းဇယား	၃၂
၂၅။ ကျေးရွာဖွံ့ဖြိုးရေးအစီအစဉ်ဆောင်ရွက်မှုမှတ်တမ်းဇယား	၃၃

# လွိုင်ကော်မြို့နယ်မြေပုံ

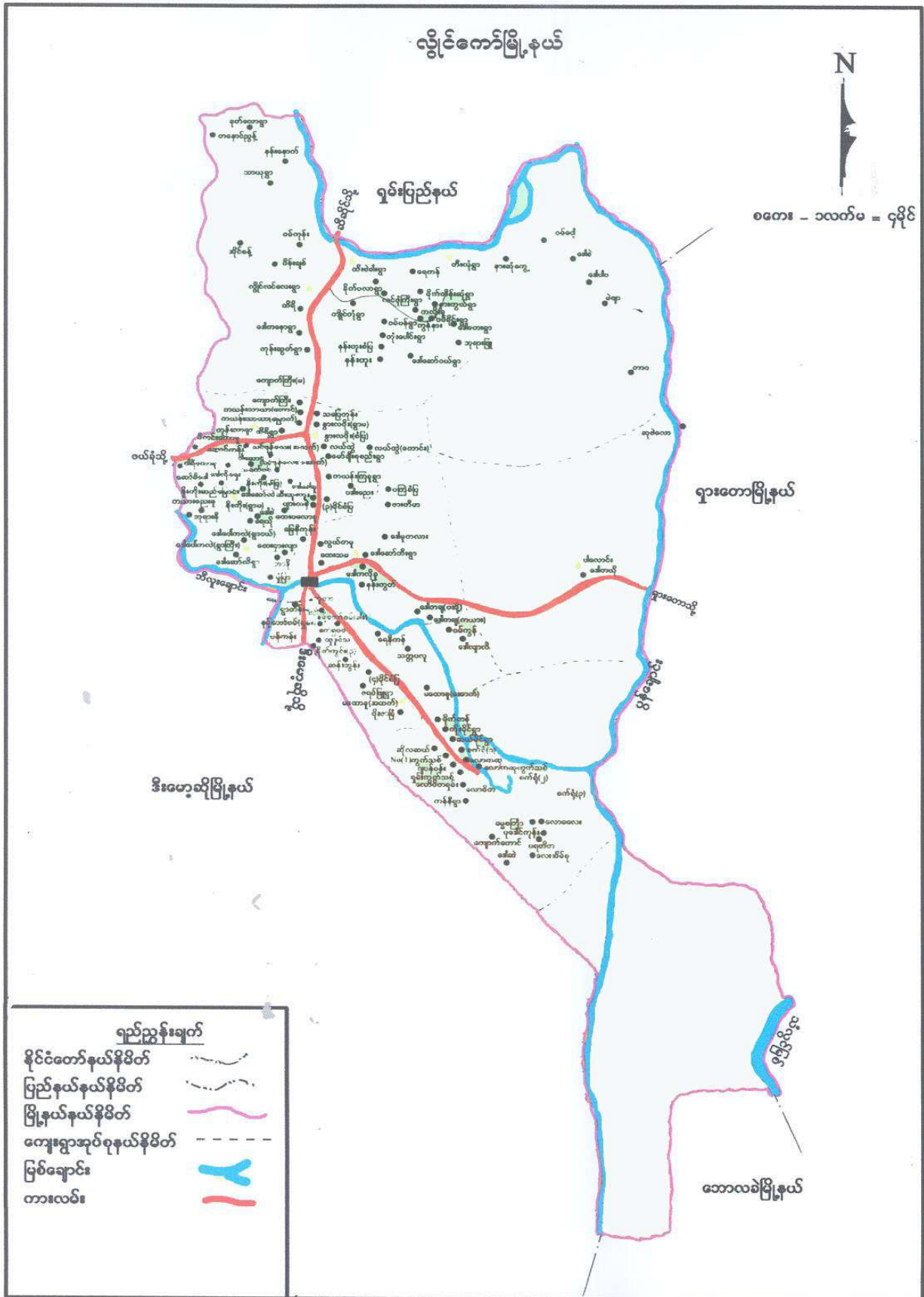

# ကျေးရွာအုပ်စုမြေပုံ



ကျေးရွာအုပ်စုတွင် ပါဝင်သော ကျေးရွာများစာရင်း

စဉ်	ကျေးရွာအုပ်စုအမည်	ကျေးရွာအမည်	မှတ်ချက်
၁။	တီးလုံအုပ်စု	တီးလုံ	
၂။		နားဆုံကွေ့	
၃။		ဒေါ်စဲ	
၄။		ဝမ်ငေါ့	
၅။		ဒေါ်ပါပါး	
၆။		တာဝ	
၇။		မဲဖျာ	
၈။		လုံပု	

လူထုဗဟိုပြုစီမံကိန်းမှ လူထုပူးပေါင်းပါဝင်သောနည်းဖြင့် ဒုတိယနှစ်စီမံကိန်းမိတ်ဆက်အစည်းအဝေး

(၂၀၁၇-၂၀၁၈ ခုနှစ်)

မြို့နယ် -လွိုင်ကော် ကျေးရွာအုပ်စု -တီးလုံ ကျေးရွာအမည် - တီးလုံ ရက်စွဲ - ၁၉.၁၀.၂၀၁၇

၁။ ကျေးရွာသမိုင်းကြောင်း

လွိုင်ကော်မြို့၊တီးလုံအုပ်စု၊ တီးလုံကျေးရွာသည် လွိုင်ကော်မြို့၏မြောက်ဘက် အရပ်တွင်ရှိပါသည်။ တီးလုံကျေးရွာသည် အိမ်ခြေ (၃၀) ဖြင့် (၁၉၅၀) ခုနှစ်တွင် စတင်တည်ထောင်ခဲ့ပါသည်။ ကလေးများကျောင်းပညာ ရေးကို နာဆုံကွေ့ကျေးရွာသို့ သွား ရောက်သင်ယူခဲ့ရသည်။ ၁၈၈၉-၂၀၀၀ ခုနှစ်ဖြတ်လေးဖြတ်ကြောင့် ရှမ်းပြည်သို့ ထွက်ပြေး တိမ်းရှောင်နေထိုင်ခဲ့ပါသည်။ ကျန်ရစ်သော အိမ်ထောင်စုများမှကိုယ်ထူကိုယ်ထကျောင်းကို (၁၉၉၀)ခုနှစ်တွင် တည်ဆောက်ခဲ့ပါသည်။ ဘာသာရေးဘုန်းတော်ကြီးကျောင်းကိုလည်း (၁၉၆၅) ခုနှစ်တွင်ဆောက် လုပ်နိုင်ခဲ့ပါသည်။ နိုင်ငံတော်အစိုးရမှ ၂၀၁၄-၂၀၁၅ ခုနှစ်တွင် လမ်း ၊တံတား များနှင့်တန်ဖိုးနည်းအိမ်ယာများကိုလည်း တည်ဆောက်ပေးခဲ့ပါသည်။ ၂၀၁၅-၂၀၁၇ ခုနှစ်တွင် နိုင်ငံတော် အစိုးရမှ မူလတန်းစာသင်ကျောင်းသစ်ကို ဖွင့်လှစ် ပေးနိုင်ခဲ့ပါသည်။ ထို့အပြင် အစိုးရမှ တံတားကိုလည်းတည်ဆောက်ပေးခဲ့ပါသည်။ ၂၀၁၄-၂၀၁၅ ခုနှစ်တွင် IRC မှ မိုးရေလှောင်ကန် (စာသင်ကျောင်း) တွင်းနှင့် ပတ်ဝန်းကျင်ဆိုင်ရာ အသိပညာပေးလုပ်ငန်းများကိုလုပ်ဆောင်ပေးခဲ့ ပါသည်။ ၂၀၁၅ မှ၂၀၁၇ အထိ SCI မှ Malaria နှင့်ကျန်းမာရေးဆိုင်ရာအသိပညာပေးခြင်း လုပ်ငန်းများ ၂၀၁၇ တွင် CDD မှ (ဆည်မြောင်းပြုပြင်ပေးခြင်း) လုပ်ဆောင်ပေးခဲ့ပါသည်။ တီးလုံကျေးရွာသူ/ရံသားများသည် အဓိက လယ်ယာစိုက်ပျိုးရေးလုပ်ငန်းများလုပ်ကိုင်ကြသည်။ ၂၀၁၅ ခုနှစ်တွင် အိမ်ခြေ (၂၈) အိမ် လူဦးရေ (၁၅၆) ဦး ရှိပါသည်။ ၂၀၁၇ ခုနှစ်တွင် အိမ်ခြေ(၃၀) လူဦးရေ (၁၈၄) ဦးရှိပါသည်။

လူထုပူးပေါင်းပါဝင်သော လူမှုဆန်းစစ်ခြင်း နှင့်အကဲဖြတ်လုပ်ငန်းစဉ်( PSA/PRA) အကျဉ်းချုပ်ဇယား

စဉ်	အကြောင်းအရာ	ရက်စွဲ	ဦးတည်အုပ်စု	တက်ရောက်သူ			အဓိကဆွေးနွေးချက်များ
				ကျား	မ	ပေါင်း	
၁။	လူမှုရေးအရင်းအမြစ်ပြ မြေပုံ (Social Map/ Resource Map)	၁၀.၀၁.၁၉	ရပ်မိ/ရပ်ဖက်မတီ ဝင်များ	၁၀	၄	၁၄	အိမ်အမျိုးအစားများ၊အခြေခံ အဆောက်အဦများ၊လမ်းပန်း ဆက်သွယ်ရေးအခြေအနေ၊ လယ်ယာမြေဖြစ်ချောင်း၊ ရေတွင်းရေကန်သစ်တောများ
၂။	ဥစ္စာနေကြွယ်ဝမှုအဆင့် သတ်မှတ်ချက်(Wealth Ranking)	၁၀.၀၁.၁၉	ချမ်းသာ၊အလယ်အ လတ်၊နွမ်းပါးအုပ်စု	၁၀	၃	၁၃	ကျေးရွာလူမှုစီးပွားအုပ်စုများ၊ ခွဲခြားသတ်မှတ်နိုင်ရေးအတွက် အခြေခံစံနှုန်းများသတ်မှတ်ခြင်း ကျေးရွာသားများနှင့်အများသ ဘောတူခွဲခြားသတ်မှတ်ခြင်း
၃။	ပိုင်ဆိုင်မှုသုံးသပ်ခြင်း	၁၀.၁၀.၁၉	ကော်မတီဝင်၊အမျိုး သမီး၊အမျိုးသားများ	၁၀	၄	၁၄	အမျိုးသမီးနှင့် အမျိုးသားများ ပိုင်ဆိုင်ပြီး ထိန်းချုပ်ထားသည့် ပိုင်ဆိုင်မှု(သို့) အရင်းအမြစ် များကို သုံးသပ်ခြင်း
၄။	ရာသီခွင်ပြကွဲဒီဇို (Seasonal Calender)	၁၀.၁၀.၁၉	ကော်မတီဝင်၊အမျိုး သမီး၊အမျိုးသားများ	၁၀	၃	၁၃	ရာသီဥတု၊စိုက်ပျိုးသီးနှံများ၊ လယ်ယာလုပ်ငန်းများ၊ ဝင်ငွေထွက်ငွေ၊မွေးမြူရေး လုပ်ငန်းများ၊
၅။	ပင့်ကူအိမ်ကွန်ယက် (SPider Web)	၁၀.၁၀.၁၉	အမျိုးသမီး၊အမျိုး သားများ	၂၀	၇	၂၇	အမျိုးသား၊အမျိုးသမီးများ တန်းတူအခွင့်အရေးရရှိမှုနှင့် မရရှိသည့်အကြောင်းအရင်းများ
၆။	အဖွဲ့အစည်းချိတ်ဆက်ပုံ (venn Diagram)	၁၀.၁၀.၁၉	ကျေးရွာလူမှုဖွံ့ဖြိုး ရေးအဖွဲ့၊အုပ်ချုပ် ရေး အဖွဲ့၊ ကျေးရွာစီ ထောက်အဖွဲ့	၁၀	၄	၁၄	ကျေးရွာတွင်ရှိအဖွဲ့အစည်းများ နှင့်ဖွံ့ဖြိုးရေးလုပ်ငန်းအတွက် ချိတ်ဆက်ဆောင်ရွက်လုပ်ကိုင်မှု

ကျေးရွာ၏ လူမှုရေး နှင့် အရင်းအမြစ်ပြုပြင်ရေးဆွဲခြင်း

မြို့နယ် - လွိုင်ကော်

ကျေးရွာအုပ်စု - တီးလုံ ကျေးရွာ - တီးလုံ

ရက်စွဲ - ၁၉.၁၀.၂၀၁၇



ပါဝင်ဆွေးနွေးသူ

ကျား - ၁၀

မ - ၄

8

မှတ်တမ်းတင်သူ

အမည်- ဦးပလားရယ်

ရာထူး - လူထုစည်းရုံးရေးမှူး



## လူမှုရေး နှင့် အရင်းအမြစ်ပြုပြင်မှု သုံးသပ်ချက်

တီးလုံကျေးရွာတွင် အိမ်ခြေစုစုပေါင်း( ၃၀) အိမ်ရှိပါသည်။ အဓိကစိုက်ပျိုးသော သီးနှံများမှာ စပါး၊ပြောင်း၊ ကြက်သွန်၊ပဲစဉ်းငုံ ဖြစ်ပြီး မြေပဲကိုလည်း အနည်းငယ်စိုက်ပျိုးလေ့ရှိပါသည်။ စိုက်ပျိုးသော သီးနှံမှာ စားဝတ် နေရေးအတွက်ဖူလုံမှုမရှိပါ။ ဖူလုံမှုမရှိသော အကြောင်းမှာ လယ်ယာမြေ မရှိခြင်း နှင့်လယ်ယာ မြေနည်း ခြင်း ကြောင့်ဖြစ်သည်။ စား ဝတ်နေရေးအဆင်မပြေမှုကြောင့် တစ်ဖက် နိုင်ငံသို့သွားရောက် အလုပ်လုပ်ကိုင် သူများပြားလှပါသည်။ တစ်ဖက်နိုင်ငံသို့သွားရောက် အလုပ်လုပ်၍ရသော ဝင်ငွေကို ကျန်ရစ်သော မိသားစုများကို ထောက်ပံ့လျက်ရှိပါသည်။

တီးလုံကျေးရွာတွင် သောက်သုံးရေတစ်နှစ်ပတ်လုံးရရှိပါသည်။ သို့သော် သောက်သုံးရေမှာ မသန့်ရှင်းပါ။ အဘယ်ကြောင့်ဆိုသော် ရေချောင်းသည် ထီးစဲခါးရေတံခွန်ဘက်စီးဆင်းလာပြီး တစ်ဆင့်ပြီးတစ်ဆင့် သောက်သုံးနေသောကြောင့်ဖြစ်သည်။

တီးလုံကျေးရွာသည် ဗုဒ္ဓဘာသာကိုးကွယ်ကြပြီး ရှမ်းလူမျိုးများနေထိုင်ကြပါသည်။ ဘုန်းကြီးကျောင်း တစ်ကျောင်းရှိပါသည်။ အစည်းအဝေးများပြုလုပ်ရန်နေရာ ၊ခန်းမဆောင်မရှိပါ။ ပညာရေးအဆောက်အအုံရှိပါသည်။ ပညာရေးအဆောက်အအုံရှိပါသည်။ မူလတန်းကျောင်းသာ ဖြစ်ပါသည်။ ကျောင်းဆရာမနေအိမ်တစ်ဆောင်ရှိပြီး ကျောင်းဆရာမများနေရန်အခက်အခဲရှိပါသည်။ ကျောင်းဆရာမများ များသောကြောင့် နေရာကျဉ်းလွန်းသောကြောင့် ခက်ခဲပါသည်။ ကျန်းမာရေး အဆောက်အအုံ၊ ဆေးပေးခန်းရှိပါသည်။ တီးလုံကျေးရွာမှ နားဆုံကွေ့ကျေးရွာချင်းဆက် လမ်း မိုးရာသီတွင်သွားလာရန်ခဲပါသည်။ လွိုင်ကော်မြို့မှ တီးလုံကျေးရွာထိ ကတ္တရာလမ်းဖြစ်ပြီး လမ်းအဆင်ပြေ ချောမွေ့ပါသည်။

ဥစ္စာနေအဆင့်ခွဲခြားမှုစံနှုန်းပုံစံ

မြို့နယ်-လွိုင်ကော်

ကျေးရွာအုပ်စု- တီးလုံ

ကျေးရွာ -တီးလုံ

ရက်စွဲ ၂၀၂၀.၁၀.၂၀၁၇

အမျိုးအစား	သတ်မှတ်ချက်/ညွှန်းကိန်းများ	အိမ်ထောင်စု အရေအတွက်	ရာခိုင်နှုန်း
ချမ်းသာ	လယ်ထွန်စက်၊ ထော်လဂျီ၊ ဆိုင်ကယ်၊ ပျဉ်ထောင်အိမ် ပျဉ်ခင်း၊ လယ်(၃)ဧက အထက်	၅	၁၆.၆ %
အလယ်အလတ်	ဆိုင်ကယ်၊ ပျဉ်ထောင်အိမ် ၊လယ် (၁)ဧက၊ဈေးဆိုင်	၇	၂၃.၃%
ဆင်းရဲ/နွမ်းပါး	လက်လုပ်လက်စား၊တောင်ယာအငှားလိုက်၊ ပျဉ်ထောင်အိမ်	၁၈	၆၀.၁%
	<b>စုစုပေါင်းအိမ်ထောင်စု</b>	<b>၃၀</b>	<b>၁၀၀%</b>

ပါဝင်ဆွေးနွေးသူ -

ကျား - ၁၀

မ - ၃

မှတ်တမ်းတင်သူ

အမည်- ဦးပလားရယ်

ရာထူး -လူထုစည်းရုံးရေးမှူး

## ဥစ္စာနေကြွယ်ဝမှုသုံးသပ်ချက်

တီးလုံကျေးရွာတွင် ဥစ္စာနေသုံးသပ်ချက် အနေဖြင့် အဆင့်(၃)ဆင့် သတ်မှတ်ထားပါသည်။ ချမ်းသာအဆင့်၊ အလယ်အလတ်အဆင့် ၊ အဆင်မပြေသောအဆင့် တို့ဖြစ်ပါသည်။ ချမ်းသာအဆင့်တွင် လယ်ထွန်စက်၊ ထော်လဂျီ ၊ ဆိုင်ကယ်၊ ပျဉ်ထောင်၊ ပျဉ်ထောင်ခင်းအိမ် ၊ လယ်(၃)ဧက အထက်တို့ကို ပိုင်ဆိုင်ကြပါသည်။ တီးလုံကျေးရွာတွင် ပျဉ်ထောင်ပျဉ်ခင်း အိမ်အများဆုံးရှိပြီး လယ်(၃)ဧကအထက်မှာ (၃) အိမ်သာရှိပါပြီး ထော်လဂျီဆိုင်ကယ် ၊ လယ်ထွန်စက်ရှိသော အိမ်ထောင်စုမှာ (၂) အိမ်ရှိပါသည်။

အလယ်အလတ်အဆင့်တွင် ဆိုင်ကယ်၊ ပျဉ်ထောင်အိမ် ပျဉ်ခင်း ၊ ဈေးဆိုင်၊ လယ် (၁)ဧက ပိုင်ဆိုင် ကြပါသည်။ အိမ်ထောင်စုတိုင်း ပျဉ်ထောင်အိမ်ဖြစ်ပြီး ဈေးဆိုင်(၂)ဆိုင်ရှိပါသည်။ အိမ်ထောင်စု (၅)စုမှာ လယ်(၁) ဧက မှ (၂) ဧကအထိရှိပါသည်။ ဆိုင်ကယ်ရှိသော အိမ်ထောင်စုမှာ (၇)အိမ်တွင် (၅) အိမ်သာရှိပါသည်။

အဆင်မပြေသောအဆင့်တွင် ပျဉ်ထောင်အိမ် အချို့၊ ထရပ်အိမ် အချို့၊ တောင်ယာ ၊ လယ်ယာအဌားလိုက်၊ လက်လုပ်လက်စား မိသားစုများဖြစ်သည်။ ပျဉ်ထောင်အိမ်မှာ အစိုးရချပေးသော တန်ဖိုးနည်းသော အိမ်ယာများဖြစ် သည်။ အချို့သော အခြားနေရာမှပြောင်းလာသော အိမ်ထောင်စုများသည် အိမ်ယာများမရှိသောကြောင့် ဝါးထရပ်အိမ် များဖြင့် နေထိုင်ကြပါသည်။ စားဝတ်နေရေးအတွက် အများပိုင်လယ် ၊ တောင်ယာ များကိုလုပ်ကိုင်ကာသီးနှံထွက်သော ချိန်တွင် ခြံပိုင်ဆိုင်များကိုသီးနှံပေးဆောင်ရပါသည်။ အချို့အိမ်ထောင်စုများမှာ နေလုပ်နေစား များဖြင့်သာ ရုန်းကန်စားသောက်နေရပါသည်။ အဆင်မပြေဖြစ်ခြင်းအကြောင်းမှာ ပညာရေး နည်းပါးခြင်း အလုပ်အကိုင် အခွင့်အလမ်းနည်းပါးခြင်း ၊ တောင်ယာ၊ လယ်မရှိခြင်းကြောင့်ဖြစ်သည်။

## အရင်းအမြစ်သုံးစွဲမှုပုံစံပြဇယား

ကျား	မ	ကျား + မ
ဘောလုံးကွင်း	ဆိုင်ကယ်	တံတား
ခြင်းလုံးကွင်း	ဖုန်း	လမ်း
လယ်ထွန်စက်	အပ်ချုပ်စက်	စေတီ
နွားလှည်း	တိပိ	ဘုန်းကြီးကျောင်း
ထော်လဂျီ	ပန်ကာ	စာသင်ကျောင်း
မြက်ရှင်းစက်		တောင်ယာ/လယ်ယာ
		ရေချောင်း
		သစ်တော
		ဝါးရုံပင်
		ကွမ်းပင်
		နွားလှည်း

အရင်းအမြစ်ထိန်းချုပ်မှု/ဆုံးဖြတ်မှုပုံစံပြဇယား

ကျား	မ	ကျား + မ
တံတား	အပ်ချုပ်စက်	စေတီ
လမ်း		ဆိုင်ကယ်
ဘောလုံးကွင်း		ဖုန်း
ခြင်လုံးကွင်း		တီဗီ
နွားလှည်း		ပန်ကာ
ထော်လဂျီ		
လယ်ယာစက်		
မြက်ရှင်းစက်		
စာသင်ကျောင်း		
ဘုန်းကြီးကျောင်း		
ရေချောင်း		
သစ်တော		
ဝါးရုံပင်		

## ပိုင်ဆိုင်မှုသုံးသပ်ချက်

တီးလုံကျေးရွာတွင် တံတား၊ လမ်း၊ စေတီ၊ ဘုန်းကြီးကျောင်း၊ စာသင်ကျောင်း၊ ရေချောင်း၊ တောင်ယာ၊ လယ်ယာ၊ သစ်တော၊ ဝါးရုံပင်၊ ကွမ်းပင် တို့ကို အမျိုးသားနှင့် အမျိုးသမီး အတူတူသုံးစွဲကြသော်လည်း အမျိုးသားများကသာ အများအားဖြင့် ထိန်းချုပ်ထားပါသည်။ အဘယ်ကြောင့်ဆိုသော် ထော်လဂျီ များပျက်စီးခဲ့သော် ပျက်စီးနေသော အစိတ်အပိုင်းများကို အမျိုးသမီးများမသိ ၊ မပြင်တတ်သောကြောင့် အမျိုးသားများထိန်းချုပ်ထားခြင်း ဖြစ်သည်။

ရေချောင်း၊ လမ်း၊ တံတား၊ တောင်ယာ၊ လယ်ယာတို့ကိုလည်း အမျိုးသားနှင့် အမျိုးသမီးတို့ အတူတူ သုံးစွဲကြပြီး ၎င်းတို့မှပျက်စီးခဲ့ပါက တန်းတူအတူတကွပြုပြင်ထိန်းသိမ်းထိန်းချုပ်ကြပါသည်။

စက်ပစ္စည်းနှင့်ဆိုင်သော မြက်ရှင်းစက် ၊ ထော်လဂျီ များကို အမျိုးသား များကသာ အဓိကထိန်းချုပ်ထားပါသည်။

တီးလုံကျေးရွာတွင် အမျိုးသမီး သီးသန့်သုံးစွဲထိန်းချုပ်သော ပစ္စည်းမှာ အပ်ချုပ်စက် ဖြစ်သည်။ အပ်ချုပ်စက်ကို မိမိ မိသားစုအတွက် သာသုံးပြီး စီးပွားရေးအတွက် အသုံးမပြုပါ။ အပ်ချုပ်စက်မှာ တစ်လုံးသာရှိပါသည်။

## ရာသီခွင်ပြ ပြက္ခဒိန်

အကြောင်းအရာ	တန်ခူး	ကဆုန်	နယုန်	ဝါဆို	ဝါခေါင်	တော်သလင်း	သီတင်းကျွတ်	တန်ဆောင်မုန်း	နတ်တော်	ပြာသို	တပို့တွဲ	တပေါင်း
လမ်းပန်းဆက်သွယ်ရေး												
စိုက်ပျိုးရေး	ကြက်သွန်နှုတ်		ပြောင်းစိုက်	စပါးပျိုးကြဲ	စပါးစိုက်		စပါးရိတ်သိမ်း	ပြောင်းခူး	ကြက်သွန်စိုက်			
ဝင်ငွေ		\$\$	\$\$\$	\$\$\$			\$\$					
ထွက်ငွေ	\$\$						\$\$\$	\$\$				
ကျန်းမာရေး	ဝမ်းပျက် ဝမ်းလျော		ငှက်ဈေး							နာစေး၊ ရောင်းဆိုး		
ပွဲလမ်းသဘင်	သင်္ကြန်	မီးရှို့ပွဲ								ကယားဒေး	ထမင်းနံ့ပွဲ	
သောက်သုံးရေရရှိမှု	တစ်ရွာလုံးတစ်နှစ်ပတ်လုံးသောက်သုံးရေ ရရှိမှု အဆင်ပြေ											
အစားအစာဖူလုံမှု	အသီးအရွက်များပေါများခြင်း၊ ကြက်များရှိခြင်း											

ပါဝင်ဆွေးနွေးသူ -

မှတ်တမ်းတင်သူ

ကျား - ၁၀

အမည်- ဦးပလျားရယ်

မ - ၃

ရာထူး - လူထုစည်းရုံးရေးမှူး

# ရာသီခွင်ပြ ပြက္ခဒိန်

တီးလုံကျေးရွာသည် အဓိက စိုက်ပျိုးရေးကို ပြောင်း ၂၀၀၀၊ ကြက်သွန် တို့ဖြစ်သည်။ သီးနှံများကိုစိုက်ပျိုးချိန် တွင်ထွင်ငွေ အများဆုံးထွက်လျက်ရှိပြီး လအဖြစ်ကြည့်လျှင် ဇွန်၊ ဇူလိုင်၊ ဩဂုတ်လတွင်ဖြစ်သည်။ ကြက်သွန် ကို ဒီဇင်ဘာတွင် စိုက်ပျိုးကြပါသည်။ စပါး ၊ ပြောင်း ရိတ်သိမ်းချိန်တွင် ထွက်ငွေများထွက်သော်လည်း အနည်းငယ်သာ ထွက်ပြီး ဝင်ငွေပိုပြီးဝင်လျက်ရှိသည်။ အဘယ်ကြောင့်ဆိုသော် ထွက်လာသောသီးနှံများကို ရောင်းချခြင်းဖြစ်သည်။ လမ်းပန်းဆက်သွယ်ရေး အလွန်ကောင်းမွန်ပါသည်။ လွိုင်ကော်မြို့မှ အထွက်ကျေးရွာတွင်းထိ ကတ္တရာ လမ်းသာရှိပါသည်။

တီးလုံကျေးရွာသည် ကျန်းမာရေး ပိုင်းတွင် ကြည့်ခြင်းအားဖြင့် ဝမ်းပျက်ဝမ်းလျောရောဂါကို မတ်လ ၊ ဧပြီလများတွင် အဖြစ်ပြီး ငှက်ဖျားရောဂါကို ဇွန်လိုင်လ ၊ ဩဂုတ်လတွင် ဖြစ်လေ့ရှိသည်။ ကျေးရွာအတွင်းရှိ ပွဲလမ်းသဘင်များမှာ သင်္ကြန်ပွဲ ၊ မီးရှို့ပွဲ ၊ ထမင်းနဲ့ပွဲ များကို နှစ်စဉ်နှစ်တိုင်း ကျင်းပပြုလုပ်ကြသည်။ အချို့လများတွင် မင်္ဂလာပွဲများလည်းရှိတတ်သည်။ သင်္ကြန်ပွဲ ကို ဧပြီလတွင်လည်းကောင်း မီးရှို့ပွဲ ကို မေလတွင်လည်းကောင်း ၊ ထမင်းနဲ့ပွဲကို ပြာသိုလတွင်လည်းကောင်း ပြုလုပ်ကျင်းပလျက်ရှိသည်။

ကျေးရွာ ပတ်ပတ်လည်တွင် ရေများဝန်းရံထားပြီး တစ်ရွာလုံးမှာ တစ်နေ့ပတ်လုံးသောက်သုံးရေ အဆင်ပြေ သော်လည်း မသန့်ရှင်းပါ။ အဘယ်ကြောင့်ဆိုသော် အပေါ်ကျေးရွာမှသုံးသောရေကို အောက်ကျေးရွာမှ ပြန်လည်သုံး နေရသောကြောင့်ဖြစ်သည်။ ထိုကြောင့် ရေကိုကျိုချက်ပြီးသောက်သုံးရပါသည်။

တီးလုံကျေးရွာ တစ်ရွာလုံးမှာ အဆင်ပြေသောအိမ် အနည်းငယ်သာရှိပြီး အဆင်မပြေသောအိမ်များတွင် နေ့လုပ်နေ့စားသာလုပ်သောကြောင့် မိုးရာသီချိန် ဩဂုတ်၊ စက်တင်ဘာလများတွင် အစားအစာဖူလုံမှု အနည်းငယ် အခက်အခဲရှိပါသည်။ ကျန်အချိန်များတွင်သီးနှံထွက်သောကြောင့် နေ့လုပ်နေ့စား အလုပ်ရသောကြောင့် အဆင်ပြေ ပါသည်။ လုံးဝ အဆင်မပြေသူများသည် မိမိကျေးရွာနှင့်ဝေးကွာလှသော တစ်ဖက်နိုင်ငံသို့သွားရောက် အလုပ် လုပ်ကိုင်ပြီး ကျန်ရှိသော မိသားစုများကို ထောက်ပံ့ကျွေးမွေးပြုစု စောင့်ရှောက်ရုန်းကန်နေရပါသည် ။



# ပင့်ကူအိမ် သုံးသပ်ချက်ပြပုံ

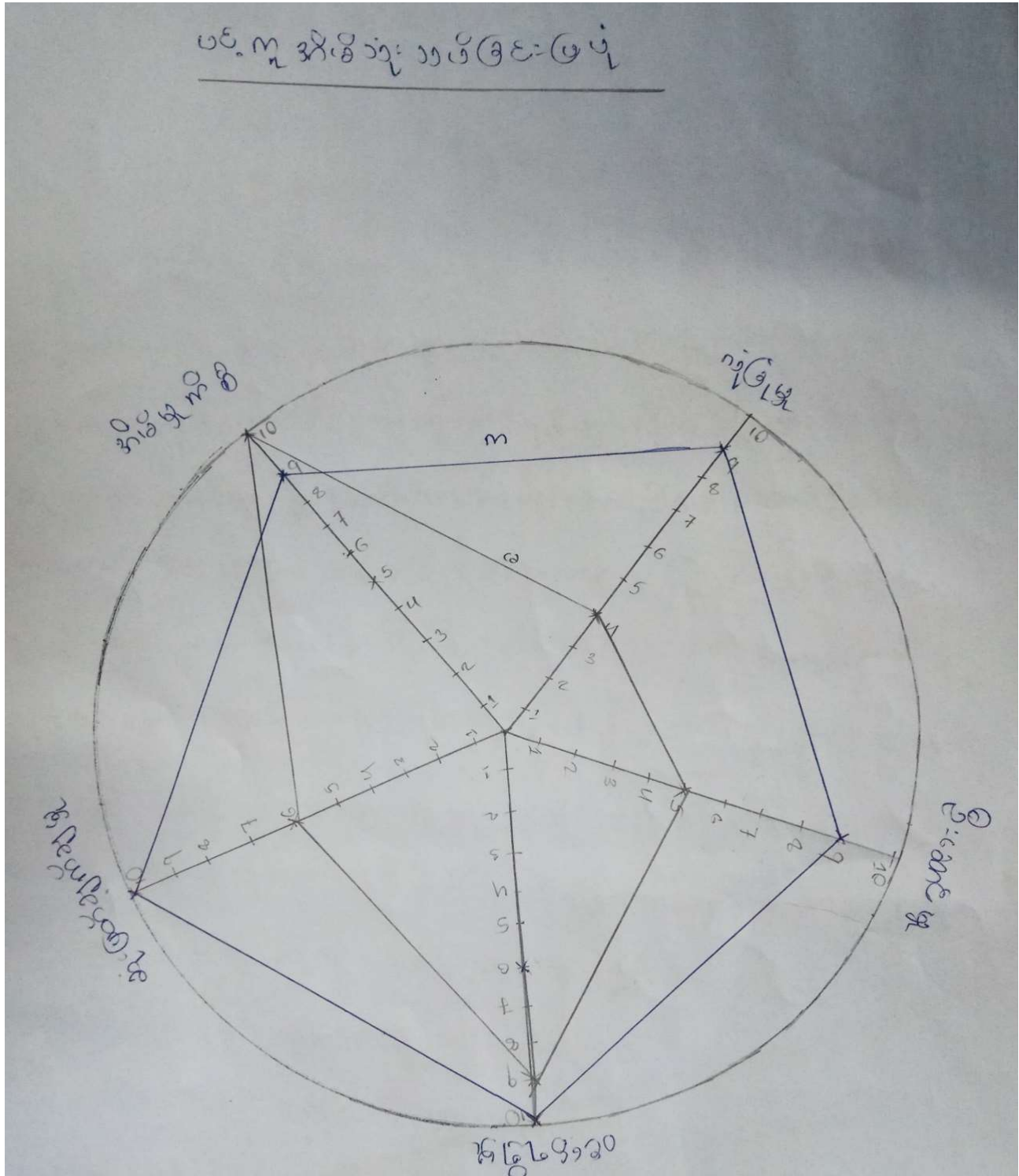

ပါဝင်ဆွေးနွေးသူ -  
 ကျား - ၃၆  
 မ - ၃၀

မှတ်တမ်းတင်သူ  
 အမည် - ဦးပလျားရယ်  
 ရာထူး - လူထုစည်းရုံးရေးမှူး

## ပင့်ကူအိမ် သုံးသပ်ချက်

တီးလုံကျေးရွာ အမျိုးသမီးများဦးဆောင်နိုင်မှု ၊ လုံခြုံမှု ၊ ဆုံးဖြတ်ချက်ချမှုတို့တွင် အားနည်းနေသေးသည်။ အဘယ်ကြောင့်ဆိုသော် ရှေးရိုးစွဲအယူအဆများကြောင့် အစည်းအဝေးတွင် အမျိုးသားများကသာ တက်ရောက်ပြီး ကျေးရွာကိစ္စရပ်များကို အမျိုးသားများက ဆုံးဖြတ်ချက်ချ ခြီးဆောင်ကာ အကောင်အထည်ဖော် ဆောင်ရွက်ခဲ့ကြကြောင်းဖြစ်သည်။ ယခုအချိန်ခါတွင် အမျိုးသမီးများကို အစည်းအဝေးတွင် ပါဝင်ရန်နီးဆော် ဆော်သြပေမဲ့လည်း အရေးကြီး ကိစ္စ ဆုံးဖြတ်ချက်ချရာတွင် မပြောရဲမဆိုရဲ၊ အမျိုးသားများ ကြားလူတောမတိုးဘဲ အမျိုးသားသဘောတူ ဆုံးဖြတ်ခဲ့သည်ကိုသာ လိုက်ပြီးသဘောတူ ကြပါသည်။ လူထုဗဟိုပြုစီမံကိန်းဝင်စဉ်ကာလတွင် အမျိုးသမီးများပြောရဲဆိုရဲ အမျိုးသားများနှင့် တန်းတူပါဝင်ဆွေးနွေးနေပေမယ့်လဲ အနည်းငယ်အားနည်း နေပါသေးသည်။

အမျိုးသားနှင့် အမျိုးသမီးများ တန်းတူအလုပ်လုပ်ပြီး တန်းတူဝင်ငွေရရှိပါသည်။ တန်းတူပေမယ့်လည်း ရိုးရိုးလုပ်သား ၊ ကျွမ်းကျင်လုပ်သားပေါ်မူတည်ပြီးကွာခြားပါသည်။ အမျိုးသားနှင့် အမျိုးသမီးများ အိမ်မှုကိစ္စတွင် အတူတူဆောင်ရွက်သော်လည်း အမျိုးသားများအဆင့်သတ်မှတ်ချက်ပိုနည်းပါသည်။ အဘယ်ကြောင့်ဆိုသော် မိသားစု၏စားဝတ်နေရေးအတွက် ကြိုးစားနေကြရသောကြောင့် အိမ်မှုကိစ္စရပ်များကို အမျိုးသမီးများထက် နည်းရခြင်း ဖြစ်သည်။

အဖွဲ့အစည်းများ ချိတ်ဆက်မှု ပြပုံ ( ကျေးရွာအတွင်း/ ကျေးရွာပြင်ပ)

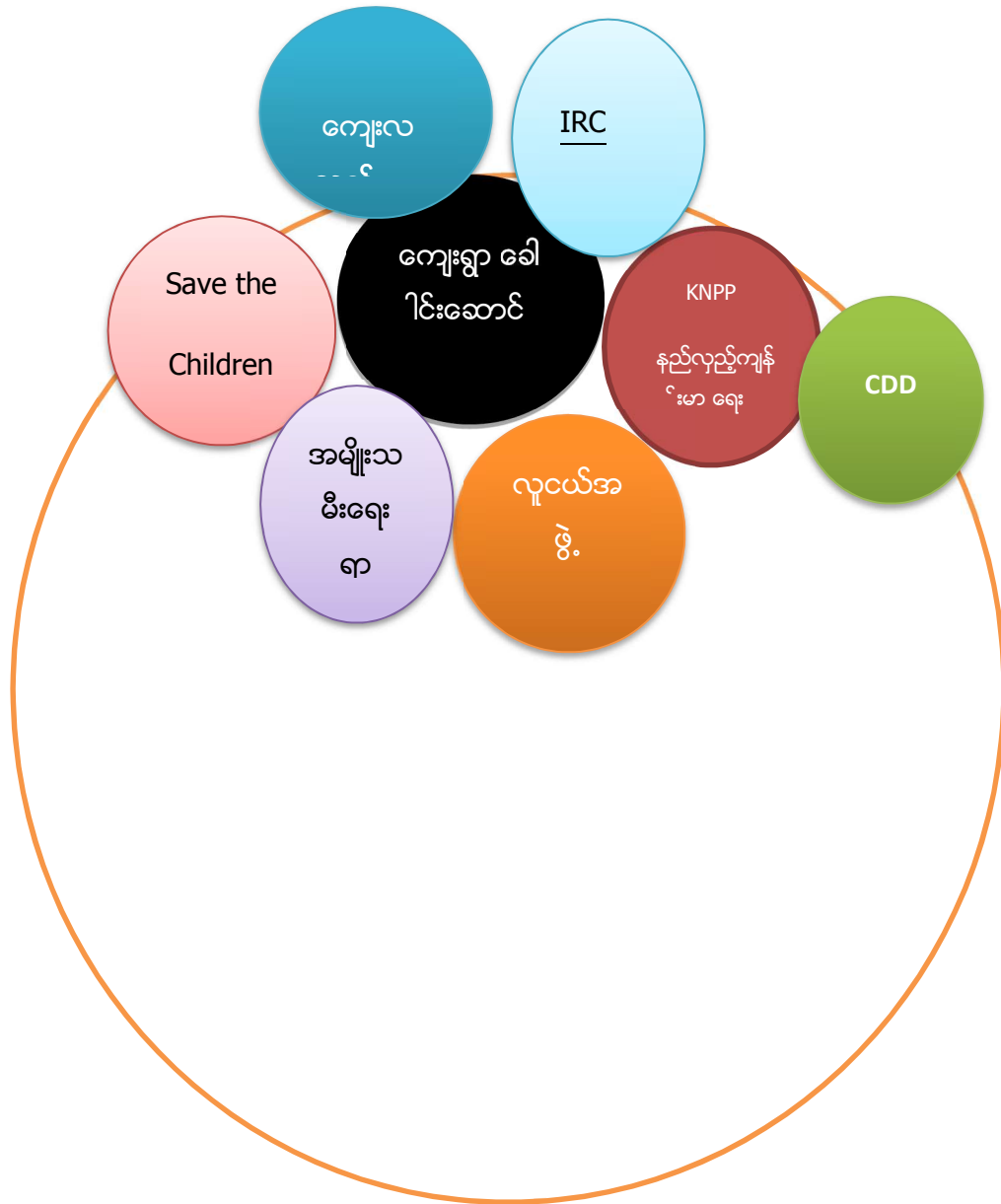

ပါဝင်ဆွေးနွေးသူ -

ကျား - ၁၀

မ - ၄

မှတ်တမ်းတင်သူ

အမည်- ဦးပလျားရယ်

ရာထူး - လူထုစည်းရုံးရေးမှူး

## ဗင်းပုံစံသုံးသပ်ချက်

တီးလုံကျေးရွာတွင် ကျေးရွာခေါင်းဆောင်များ၊ အမျိုးသမီးရေးရာ လူငယ် အဖွဲ့ရှိပါသည်။ ကျေးရွာ ခေါင်းဆောင်များသည် ရပ်ရွာကိစ္စများကိုဖြေရှင်းပေးပြီး ပြဿနာ ကိစ္စရပ်များကြုံတွေ့ပါက ကျေးရွာခေါင်းဆောင် များကဖြေရှင်းပေးရပါသည်။ ကျေးရွာခေါင်းဆောင်များသည် အုပ်စုဥက္ကဋ္ဌ နှင့်ချိတ်ဆက်နေပြီး ရပ်ရွာအတွက်အရေးပါသည်။ ရပ်ရွာအတွင်းဆွေးနွေးဆုံးဖြတ်ချက်ချရာနှင့် သာရေး/နာရေး ကိစ္စဆွေးနွေးတိုင်ပင်ရာတွင်လည်း အလွန် အရေးပါသော အဖွဲ့ဖြစ်သည်။ လူငယ်အဖွဲ့များသည် ကျေးရွာခေါင်းဆောင်များနှင့်ချိတ်ဆက်ပြီး သာရေး နာရေး ကိစ္စရပ်များတွင် ကူညီပါဝင်ကြပါသည်။

ကျေးရွာပြင်ပ အဖွဲ့အစည်းများအနေဖြင့် IRC ၊ KNPP ကျေးလက် နတလ ၊ SCI တို့ရှိကြပါသည်။ IRC အဖွဲ့သည် ၂၀၁၅ တွင် စာသင်ကျောင်း မိုးရေလှောင်ကန် ၊အိမ်သာ ၊ ကျန်းမာရေး အသိပညာပေးစီမံကိန်း ဖြင့်ဝင် ရောက်ခဲ့ပါသည်။ KNPP အဖွဲ့များသည် မူးယစ်ဆေးပပျောက်ရန် အစည်းအဝေးလာရောက်ပြုလုပ်ခြင်း ၊နယ်လှည့်ခြင်း၊ အသိပညာပေးခြင်း ၊တစ်လတစ်ကြိမ်ဆေးကုမှုပြုလုပ်ပေးခြင်းဖြင့် ဝင်ရောက်ခဲ့ကာ ယခုအချိန်ထိ တိုင်တည်ရှိနေပါသည်။

SCI အဖွဲ့သည် ငှက်ဖျား နှင့် ပတ်သက်သော အသိပညာပေးခြင်း ၊ဆေးကုသမှုခံယူခြင်းပြုလုပ်ကာ ဝင်ရောက်ခဲ့ပါသည်။ ကျေးလက် နတလ အဖွဲ့သည် ကျေးရွာ၏လိုအပ်သော ဆေးပေးခန်း၊ တံတား စာသင်ကျောင်း ၊ လမ်း၊ မီး လာရောက်ထောက်ပံ့ကူညီပေးသော အဖွဲ့ဖြစ်သည်။

၂၀၁၇ ခုနှစ်တွင် စပြီး လူထုဗဟိုပြုစီမံကိန်း အဖွဲ့မှ ကျေးရွာ အတွင်းသို့ဝင်ရောက်ကာ ဆည်မြောင်း ပြန်လည် ပြုပြင်ပေးခဲ့သော အဖွဲ့ဖြစ်သည်။ လူထုဗဟိုပြုစီမံကိန်းအဖွဲ့သည် ကျေးရွာလူထုအတွက် အကူအညီ ထောက်ပံ့ပေးသော ၊လူထုအတွက် အလွန်အသုံးဝင်သော အဖွဲ့တစ်ဖွဲ့ဖြစ်ပါသည်။

# ကျေးရွာစီ/ထောက်ကော်မတီ ဖွဲ့စည်းပုံဇယား

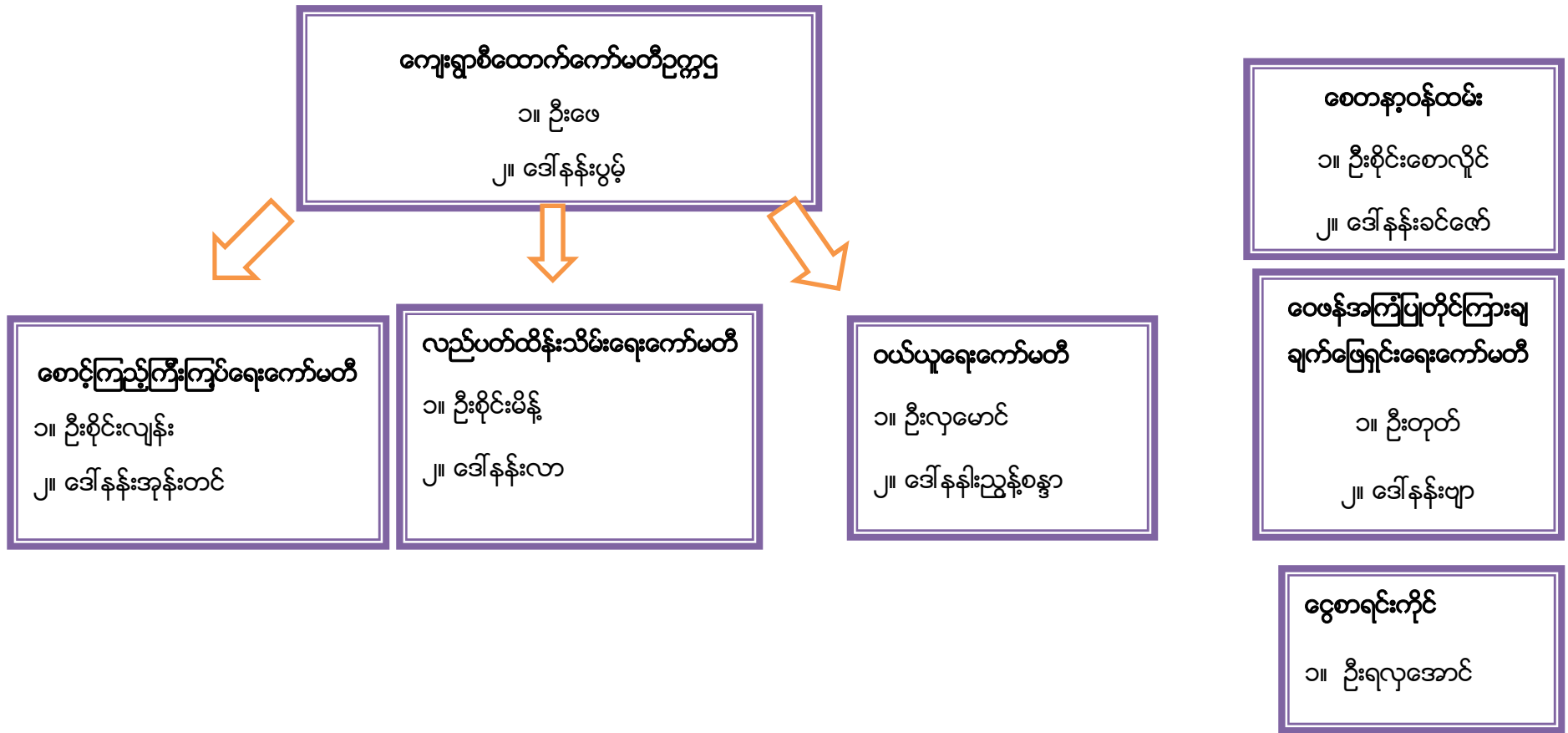

ပါဝင်ဆွေးနွေးသူ -

ကျား - ၂၀

မ - ၇

မှတ်တမ်းတင်သူ

အမည်- ဦးပလျားရယ်

ရာထူး - လူထုစည်းရုံးရေးမှူး

# ကျေးရွာအုပ်စုစီထောက်ကော်မတီဖွဲ့စည်းပုံဇယား

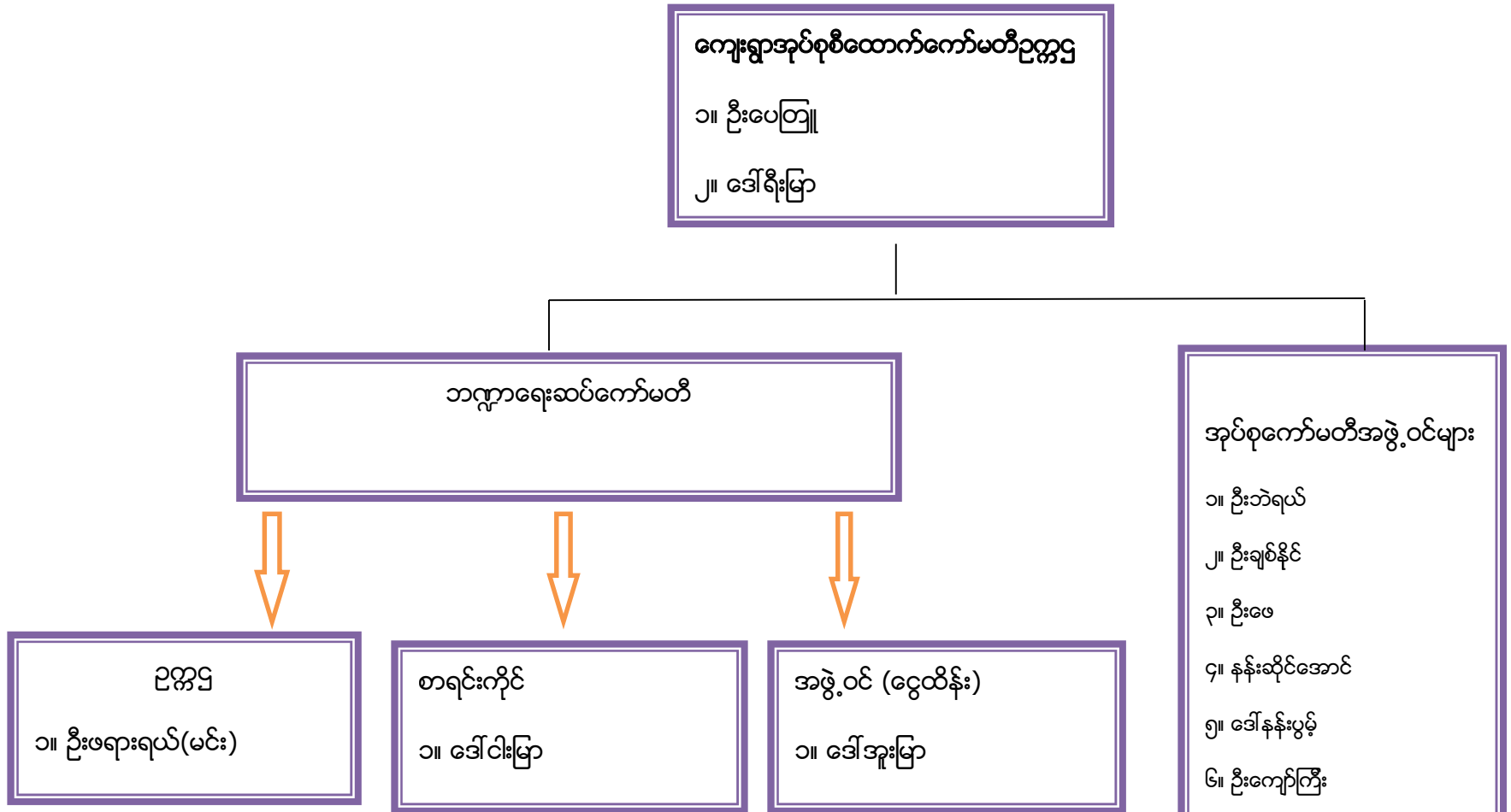

ပါဝင်ဆွေးနွေးသူ -

ကျား - ၄၃

မ - ၃၃

မှတ်တမ်းတင်သူ

အမည်- ဦးပလျားရယ်

ရာထူး - လူထုစည်းရုံးရေးမှူး

ပုံစံ - ၈ - ၁ ကျေးရွာအခြေခံအချက်အလက်များ (Form PC 1)

လယ်ဥယျာဉ်ရွက်၊ ကျေးရွာတစ်ရွာသို့ ပထမဆုံးမိတ်ဆက်ခေါ် သွားရောက်သောအခါ လူထုစည်းရုံးရေးမှူးသည် ကျေးရွာ ခေါင်းဆောင်များအား ကျေးရွာအချက်အလက်များကို မေတ္တာရပ်ခံ၍ တောင်းခံရသည်။ ဤအချက်အလက်များကို စီမံကိန်း မိတ်ဆက်အစည်းဝေးမတိုင်မီတောင်းခံရမည်။ စီမံကိန်းမိတ်ဆက်အစည်းဝေးတွင် လူထုစည်းရုံးရေးမှူးသည် ဤအချက်အလက် များအား စစ်ဆေးပြီး မှန်ကန်အောင်ပြုလုပ်ရမည်။ ပြီးနောက်တွင် လူထုစည်းရုံးရေးမှူးမှ သတင်းအချက်အလက်ထံသို့ Tablets မှ တဆင့် ပြည့်သွင်းရမည်။

ကျေးရွာခေါင်းဆောင် အမည်	ကျေးရွာခေါင်းဆောင်၏ ဖုန်းနံပါတ်	လူထုစည်းရုံးရေးမှူး၏ အမည်
ပြည်နယ်/တိုင်းဒေသကြီး	မြို့နယ်	ကျေးရွာအုပ်စု
		ကျေးရွာ

က၊ လူဦးရေ

လူမျိုးစု	အိမ်ထောင်စုအရေအတွက်	ကိုးကွယ်သည့်ဘာသာ	အိမ်ထောင်စုအရေအတွက်
လူမျိုးစု (၁) - မြို့ခံ	၂၆	ဘာသာ (၁) - မြို့	၂၆
လူမျိုးစု (၂) - မြို့ခံ	၄	ဘာသာ (၂) - မြို့	၄
လူမျိုးစု (၃) -----		ဘာသာ (၃) -----	
လူမျိုးစုစရာ -----		ဘာသာစရာ -----	
အခြား			
	အရေအတွက်		
မသန်စွမ်းသူများ	၁ ဦး		
သက်ကြီးရွယ်အိုများ (၆၅ နှစ် နှင့် အထက်)	၃ ဦး		
စစ်ဘေးရှောင်			

	အမျိုးသား (အရေအတွက်)	အမျိုးသမီး (အရေအတွက်)
လူဦးရေ		
လူမျိုးစု (၁) - မြို့ခံ	၈၀	၈၄
လူမျိုးစု (၂) - မြို့ခံ	၁၈	၆
လူမျိုးစု (၃) -----		
အခြား		
အိမ်ထောင်ဦးစီး	၂၅	၅

(ခ) အခြေခံအဆောက်အအုံ အသုံးအဆောင်များ

စာသင်ကျောင်း	အမှတ် ခြံမပါ	ကျန်းမာရေး	အမှတ် ခြံမပါ	ဘာသာရေး အဆောက် အအုံများ	အမှတ် ခြံမပါ
အထက်တန်းကျောင်း	<input type="checkbox"/>	ဆေးရုံ	<input type="checkbox"/>	ဇေတီ	<input checked="" type="checkbox"/>
အလယ်တန်းကျောင်း	<input type="checkbox"/>	ကျန်းမာရေးဌာန	<input type="checkbox"/>	ဘုန်းကြီးကျောင်း	<input checked="" type="checkbox"/>
မူလတန်းကျောင်း	<input checked="" type="checkbox"/>	ကျန်းမာရေးဌာနခွဲ	<input type="checkbox"/>	ဟိန္ဒူဘုရားကျောင်း	<input type="checkbox"/>
မူကြိုကျောင်း	<input type="checkbox"/>	ဆေးပေးခန်း	<input type="checkbox"/>	ခရစ်ယာန်ကျောင်း	<input type="checkbox"/>
အခြား	<input type="checkbox"/>	အခြား	<input type="checkbox"/>	ဇလီ	<input type="checkbox"/>
				အခြား	<input type="checkbox"/>
မှတ်ချက်		မှတ်ချက်		မှတ်ချက်	

(ဂ) ကျွမ်းကျင်သူများမှတ်တမ်း (ကျေးရွာတွင်နေထိုင်သော သို့မဟုတ် တခြားရွာမှလာရောက်သော ကျွမ်းကျင်သူများ)

(၁) စာသင်ကျောင်း			(၂) ကျန်းမာရေး			(၃) လက်မှုပညာရှင်		
	ရွာတွင်နေ ထိုင်သူ	အခြားရွာမှ လာသူ		ရွာတွင်နေ ထိုင်သူ	အခြား ရွာမှ လာသူ		ရွာတွင် နေထိုင်သူ	အခြားရွာ မှလာသူ
မူလတန်းပြဆရာ/မ	<input type="checkbox"/>	<input checked="" type="checkbox"/>	ဆရာဝန်	<input type="checkbox"/>	<input type="checkbox"/>	လက်သမား	<input checked="" type="checkbox"/>	<input type="checkbox"/>
အထက်တန်းပြဆရာ/မ	<input type="checkbox"/>	<input type="checkbox"/>	လက်ထောက် ကျန်းမာရေးမှူး	<input type="checkbox"/>	<input type="checkbox"/>	ယန်းရံ	<input checked="" type="checkbox"/>	<input type="checkbox"/>
အလယ်တန်းပြဆရာ/မ	<input type="checkbox"/>	<input type="checkbox"/>	အမျိုးသမီးကျန်းမာရေး ဆရာမ	<input type="checkbox"/>	<input type="checkbox"/>	လျှပ်စစ်ကျွမ်းကျင် မီးသမား	<input type="checkbox"/>	<input type="checkbox"/>
မူကြိုဆရာ/မ	<input type="checkbox"/>	<input type="checkbox"/>	ဘားရွားဆရာမ	<input type="checkbox"/>	<input type="checkbox"/>	ရေတိုက်သွယ်သူ	<input type="checkbox"/>	<input type="checkbox"/>
အခြား မှတ်ချက်	<input type="checkbox"/>	<input type="checkbox"/>	ပြည်သူ့ကျန်းမာရေးလုပ်သား မှတ်ချက်	<input type="checkbox"/>	<input type="checkbox"/>	စက်ပြင်ဆရာ မှတ်ချက်	<input checked="" type="checkbox"/>	<input type="checkbox"/>

(ဃ) ကျေးရွာသို့ ရောက်ရှိနိုင်သည့် လမ်းအခြေအနေ / ကျေးရွာတစ်ရွာသည် ၎င်း၏ ကျေးရွာအုပ်စုနှင့် ဆက်သွယ်ထားသော လမ်းအခြေအနေ (အောက်ပါတို့ကို ဝိုင်းပါ)

ကျောက်ကြမ်းလမ်း      ကတ္တရာလမ်း      ကွန်ကရစ်လမ်း      မော်တော်ဆိုင်ကယ်လမ်း  
 ကျောက်ခင်းလမ်း      မြေသားလမ်း      လူသွားလမ်း      အခြား \_\_\_\_\_

(င) ကျေးရွာဖွံ့ဖြိုးမှုစီမံချက်

- (၁) လူထုဗဟိုပြုစီမံကိန်းမထောင်မှီ ဤကျေးရွာတွင်ကျေးရွာဖွံ့ဖြိုးမှု စီမံချက်ရှိခဲ့ပါသလား?      ဝိုင်းပါ  
 ရှိပါသည်/မရှိပါ/မသိပါ
- (၂) ရှိခဲ့ပါလျှင် ဤစီမံချက်ကို မည်သည့် ခုနှစ်တွင်ပြင်ဆင်ခဲ့ပါသနည်း?      နှစ်-----/မသိပါ
- (၃) ဤစီမံချက်ကို ဖြည့်နယ်မှုအတည်ပြုခဲ့ပါသလား?      ပြုခဲ့ပါသည်/မပြုခဲ့ပါ /မသိပါ



(စ) ဝေဖန်အကွာအဝေး

(၁) ဤကျေးရွာ၏ပတ်ဝန်းကျင်မှ ၎င်းကျေးရွာအုပ်စု၏ပတ်ဝန်းကျင်မှ ဝေဖန်ခွဲခြားမှုကွာဝေးသနည်း? မိုင်-----/မသိပါ

(၂) ဤကျေးရွာမှ ၎င်းကျေးရွာအုပ်စု၏ပတ်ဝန်းကျင်မှ သွားလာရာတွင်ကြာမြင့်သည့်အချိန်

ခြောက်သွေ့ရာသီတွင်ကြာချိန်----- ထော်လာဂျီ/မော်တော်ဆိုင်ကယ်/ခြေလျှင်/လား/မော်တော်ဘုတ်/  
အခြား-----

မိုးရာသီတွင်ကြာချိန်----- ထော်လာဂျီ/မော်တော်ဆိုင်ကယ်/ခြေလျှင်/လား/မော်တော်ဘုတ်/  
အခြား-----

(ဆ) ပတ်ဝန်းကျင်ဆိုင်ရာ သဘာဝဘေးအန္တရာယ်

ဤကျေးရွာတွင် ရေကြီးခြင်းကဲ့သို့ သဘာဝဘေးအန္တရာယ်ကျရောက်ဖူးခြင်း ရှိပါသလား။

မရှိပါ  ရှိပါသည် ရှိလျှင်ဖော်ပြပါ ----- ၁၉၉၆.၆.၇ (၆) ၅

(ဇ) ကျေးရွာတွင် ခွဲစည်းထားသော အဖွဲ့အစည်းများ

လူထုပတ်ဝန်းကျင်ဆိုင်ရာ ဤကျေးရွာတွင် ကျေးရွာဖွံ့ဖြိုးရေးအတွက် အစိုးရ (သို့) ရွာသားများကိုယ်တိုင်(သို့) စီမံကိန်းတစ်ခုခုမှ ခွဲစည်းထားသည့် အဖွဲ့အစည်းများရှိပါသလား။

(၁) ----- ၃၀ ခန့် ၁၅.၅.၇၅

(၂) -----

(ဈ) အထွေထွေအုပ်ချုပ်ရေး ဦးစီးဌာန (GAD) မှ မှတ်တမ်းတင်ထားခြင်း

ဤကျေးရွာသည် အထွေထွေအုပ်ချုပ်ရေး ဦးစီးဌာန (GAD) မှ မှတ်တမ်းတင်ထားမှု ရှိပါသလား။

မရှိပါ  ရှိပါသည်

ကျေးရွာခေါင်းစောင်

အမည် ဦးခိုင်ကျော်

လက်မှတ် ----- ၀၉.၈ ၂၀.၁၀.၂၀၁၇

လူထုစည်းရုံးရေးမှူး

အမည် ဦးစောမိုးမာရီ

လက်မှတ် ----- ၀၉.၈ ၂၀.၁၀.၂၀၁၇

ပုံစံ - ၈ - ၂ - စီမံကိန်းစက်ဝန်းအဖွဲ့အစည်း (PC 2)

လမ်းညွှန်စက်/သက်ဆိုင်ရာလူထုစည်းရုံးရေးများ/လက်ထောက်နည်းပညာများမှ စီမံကိန်းစက်ဝန်းအဖွဲ့အစည်းတစ်ဖွဲ့စီကို ပြည်ထောင်စုအဖွဲ့အစည်းအဖွဲ့အစည်း/စက်ဝန်းအဖွဲ့အစည်း အမည် <u>ဦးမာအောင်</u>					
ဇနီး <u>၁၇.၁၀.၂၀၁၇</u>			စက်ဝန်းအားအမှတ်ဖြစ်ပါ <input type="checkbox"/> စက်ဝန်း(၁) <input checked="" type="checkbox"/> စက်ဝန်း(၂) <input type="checkbox"/> စက်ဝန်း(၃) <input type="checkbox"/> စက်ဝန်း (၄)		
ပြည်နယ်/တိုင်း	မြို့နယ်	ရပ်ကွက်	ကျေးရွာအုပ်စု	ကျေးရွာ	ကျေးရွာ
<u>ကယား</u>	<u>မြို့နယ်</u>	<u>ရွှေငါးကန်</u>	<u>ကျေးရွာအုပ်စု</u>	<u>ကျေးရွာ</u>	<u>ကျေးရွာ</u>

စီမံကိန်းစတင်ချက်အစဉ်အစား	ဇနီး		အစည်းအဝေးတွင်တက်ရောက်သူအရေအတွက်			
	စတင်သည့် ဇနီး	ပြီးဆုံးသည့်ဇနီး	အမျိုးသား အရေအတွက်	အမျိုးသမီး အရေအတွက်	အိမ်ထောင်စု အရေအတွက်	လူမျိုးစုတက်ရောက်သူ အရေအတွက် နှင့် လူမျိုးစုအမည်
၁။ ကျေးရွာစီမံကိန်း စီမံကိန်းအစည်းအဝေး	၁၇.၁၀.၁၇	၁၇.၁၀.၁၇	၇၀	၇	၇၇	၅၆ - ၇၄ ၁၃၅၆ - ၃
၂။ ကျေးရွာဖွံ့ဖြိုးရေး စီမံချက်ရေးဆွဲခြင်း အစည်းအဝေး	၁၇.၁၀.၁၇	၁၇.၁၀.၁၇	၇၀	၇	၇၇	၅၆ - ၇၄ ၁၃၅၆ - ၃
၃။ ကျေးရွာအုပ်စု လုပ်ငန်းဆုံးဖြတ်ချက်ချသည့် အစည်းအဝေး	၇.၁၁.၁၇	၇.၁၁.၁၇	၁၆	၅	၂၁	၁၃၅၆ - ၄ ၅၆ - ၄ ကယား - ၁၃
၄။ မြို့နယ်အထပ် စီမံကိန်းရေးဆွဲရေး နှင့် အကောင်အထည်ဖော်ရေးကော်မတီ၏ စီမံကိန်း သုံးသပ်မှု အစည်းအဝေး			မရှိ	မရှိ	မရှိ	မရှိ
၅။ မြို့နယ် စီမံကိန်းရေးဆွဲရေး နှင့် အကောင်အထည်ဖော်ရေး ကော်မတီ၏ဆုံးဖြတ်ချက်ကို ရွာသို့ အသိပေး အကြောင်းကြားသည့် အစည်းအဝေး						
၆။ စီမံကိန်းလုပ်ငန်းစွဲစီမံချက်ရေးဆွဲခြင်း အစည်းအဝေး						
၆.၁။ စီမံကိန်းလုပ်ငန်း အကောင်အထည်ဖော်ရေးအစီအစဉ် ရေးဆွဲခြင်း						

ပုံစံ - ၈ - ၃ ကျေးရွာခွဲ ဦးစားပေးအစီအစဉ် (Form PC 3)

လက်ညှန်စွာ အဆင့်(၃) ကျေးရွာမှော်မှန်းချက်အစည်းအဝေး ပြီးဆုံးသောအခါ ကျေးရွာစီမံကိန်း အထောက်အကူပြု ကော်မတီသည် လူထုစည်းရုံးရေးမှူးအကူအညီဖြင့် ဤပုံစံကိုပြည့်စုံအောင် ဖြည့်သွင်းရမည်။

လူထုစည်းရုံးရေးမှူး/ဝန်ထမ်း အမည် ဒီး ဝလျား ဂျာန  
 နေ့စွဲ 19-10-2017 စက်ဝန်းအား အမှတ်ဖြစ်ပါ (✓)  စက်ဝန်း(၁)   
 စက်ဝန်း(၂)  စက်ဝန်း(၃)  စက်ဝန်း(၄)

ပြည်နယ်/တိုင်း ကယား ညွှန်ကြားမှုဦးစီးဌာန ကျေးရွာအုပ်စု ဂါးခဲ ကျေးရွာ ဂါးခဲ

က။ အခက်အခဲအတားအဆီးများအားလျှော့ချပေးခြင်း - ယခုလက်ရှိအခြေအနေတွင် ဤကျေးရွာခွဲ ဦးစားပေးတက်ရေးအတွက် အဓိက အခက်အခဲအတားအဆီးများသည် မည်သည့်များဖြစ်ပါသနည်း။ (အမျိုးသား/သမီး အနည်းဆုံးအောက်နှစ် ၅ ခုစီဖော်ပြပါ)

အမျိုးသား အဖွဲ့မှ တင်ပြသောအခက်အခဲအတားအဆီးများ		အမျိုးသမီး အဖွဲ့မှတင်ပြသောအခက်အခဲအတားအဆီးများ	
၁	မိုးရာသီဇေယျာ နှိပ်စက်မှု	၁	အခြေခံ အဆောက်အအုံ နှင့် လူမှုဝန်ဆောင်မှု
၂	အောက်ခြေ မြေရေ	၂	ပညာရေး အဆောက်အအုံ နှင့် လူမှုဝန်ဆောင်မှု
၃	ပညာရေး အဆောက်အအုံ နှင့် လူမှုဝန်ဆောင်မှု	၃	ရေရရှိရေး
၄	ကျေးရွာ ဝေးကွာခြင်း	၄	အဆောက်အအုံ နှင့် လူမှုဝန်ဆောင်မှု
၅	မိုးရာသီဇေယျာ နှိပ်စက်မှု	၅	ကျေးရွာ ဝေးကွာခြင်း
၆	ကျေးရွာ ဝေးကွာခြင်း	၆	ရေရရှိရေး
၇	အခြေခံ အဆောက်အအုံ နှင့် လူမှုဝန်ဆောင်မှု	၇	
၈	ကျေးရွာ ဝေးကွာခြင်း	၈	
၉		၉	
၁၀		၁၀	

ခ။ မှော်မှန်းခြင်း - နောင်လာမည့် (၅) နှစ် အတွင်း ကျေးရွာခွဲ ဦးစားပေး မှော်မှန်းလျာထားချက်များအား တင်ပြပါ။

အမျိုးသားအဖွဲ့မှ တင်ပြသောမှော်မှန်းချက်များ		အမျိုးသမီးအဖွဲ့မှ တင်ပြသောမှော်မှန်းချက်များ	
၁	ပညာရေး အဆောက်အအုံ	၁	ကျေးရွာ ဝေးကွာခြင်း
၂	လက်မှုပညာ ဝိဇ္ဇာပညာ	၂	ကျေးရွာ ဝေးကွာခြင်း
၃	အခြေခံ အဆောက်အအုံ နှင့် လူမှုဝန်ဆောင်မှု	၃	ပညာရေး အဆောက်အအုံ နှင့် လူမှုဝန်ဆောင်မှု
၄	ကျေးရွာ ဝေးကွာခြင်း	၄	ကျေးရွာ ဝေးကွာခြင်း
၅	ကျေးရွာ ဝေးကွာခြင်း နှင့် လူမှုဝန်ဆောင်မှု	၅	အခြေခံ အဆောက်အအုံ နှင့် လူမှုဝန်ဆောင်မှု
		၆	ကျေးရွာ ဝေးကွာခြင်း
		၇	ကျေးရွာ ဝေးကွာခြင်း နှင့် လူမှုဝန်ဆောင်မှု
		၈	ကျေးရွာ ဝေးကွာခြင်း
		၉	
		၁၀	

ဂ။ လူထုစီမံကိန်း၏ လာမည့် (၄) နှစ်အတွက် အကျိုးစီးပွား ဦးစားပေး ဖွံ့ဖြိုးတိုးတက်မှု လုပ်ငန်း အစီအစဉ်များအားဖော်ပြပါ။

အဆင့်	ကျေးရွာအတွက် ဦးစားပေး ဖွံ့ဖြိုးတိုးတက်မှု လုပ်ငန်းစဉ်များ	အဆိုပြုသူ (အမျိုးသားများ/ အမျိုးသမီးများ/အမျိုးသား+ အမျိုးသမီး)	ခန့်မှန်းကုန်ကျ ဝင်ရံ	အကျိုးစီးပွားခွင်ရှိသူ ခန့်မှန်းခြေ အရေ အတွက်
၁	ကျေးရွာအတွက် (ဒီဇင်ဘာ) ဖွံ့ဖြိုးတိုးတက်မှု လုပ်ငန်းစဉ်များ	m + ၈	၁၅၀၀	၁၆၀
၂	ကျေးရွာအတွက်			
၃	ကျေးရွာအတွက် (၆.၆.၂၀၁၇)	m	၁၅၀၀	၁၆၀
၄	ကျေးရွာအတွက်			
၅	ကျေးရွာအတွက် (၆.၆.၂၀၁၇)	m + ၈	၁၅၀၀	၁၆၀
၆	ကျေးရွာအတွက် (၆.၆.၂၀၁၇)	m	၁၅၀၀	၁၆၀
၇	ကျေးရွာအတွက် (၆.၆.၂၀၁၇)	m + ၈	၁၅၀၀	၁၆၀
၈	ကျေးရွာအတွက် (၆.၆.၂၀၁၇)			

၁၁။ လူထုပီပီကိန်း၏ လာမည့် (၄) နှစ်အတွက် အကျိုးမဝင်သော ဦးစားပေး ဖွံ့ဖြိုးတိုးတက်မှု လုပ်ငန်း အစီအစဉ်များအားဖော်ပြပါ။

အဆင့်	ကျေးရွာအတွက် ဦးစားပေး ဖွံ့ဖြိုး တိုးတက်မှု လုပ်ငန်းစဉ်များ	အဆိုပြုသူ (အမျိုးသားများ/ အမျိုးသမီးများ/အမျိုးသား+ အမျိုးသမီး)	အခန်းကဏ္ဍ
၁	ကျေးရွာအတွက် (၆.၆.၂၀၁၇)	၈	
၂	ကျေးရွာအတွက်		
၃	ကျေးရွာအတွက် (၆.၆.၂၀၁၇)	၈	
၄	ကျေးရွာအတွက်		
၅	ကျေးရွာအတွက် (၆.၆.၂၀၁၇)		

ခေါင်းဆောင်၊ ကျေးရွာပီပီကိန်းအထောက်အကူပြုကော်မတီမှ အတည်ပြုသည်။

အမည် ဦးစိုး ..... လက်မှတ်  ..... ၁၉.၁၀.၂၀၁၇



ကဏ္ဍအလိုက်ဦးစားပေးဖွံ့ဖြိုးရေးလုပ်ငန်းစဉ်များ

နောက်ဆက်တွဲ(၄) ခြားနားသောအပိုင်းများအတွက် ဦးစားပေးဖွံ့ဖြိုးရေးလုပ်ငန်းစဉ်များအနှစ်ချုပ် မူရင်းအား VPSC တွင် ထားရှိရပါမည်။ အခြားဌာနဆိုင်ရာများနှင့် ညှိနှိုင်းရန်အတွက် မိတ္တူအား TPIC သို့ ပို့ရပါမည်။ MIS Data အဖြစ်သွင်းရန်မလိုအပ်ပါ။

	အဆင့်	လုပ်ငန်း	ဦးစားပေး	လ/နှစ်	ကျေးရွာမှ တာဝန်ခံသူ(သို့) အုပ်စု	ပြင်ပမှ မည်သူထောက်ပံ့မလဲ
အခြေခံအဆောက်အအုံ	၁	တံတားပြုပြင်ခြင်း	မ ( ✓ ) ကျား ( ✓ )			
	၂		မ ( ) ကျား ( )			
	၃		မ ( ) ကျား ( )			
	၄		မ ( ) ကျား ( )			
	၅		မ ( ) ကျား ( )			
အသက်မွေးဝမ်းကြောင်း/ စိုက်ပျိုးရေး	၁		မ ( ) ကျား ( )			
	၂		မ ( ✓ ) ကျား ( )			
	၃		မ ( ) ကျား ( )			
	၄		မ ( ) ကျား ( )			
	၅		မ ( ) ကျား ( )			
ကျန်းမာရေးနှင့် အာဟာရ	၁		မ ( ) ကျား ( )			
	၂		မ ( ) ကျား ( )			
	၃		မ ( ) ကျား ( )			
	၄		မ ( ) ကျား ( )			
	၅		မ ( ) ကျား ( )			

			ကျား( )			
ကျန်းမာရေးနှင့် အာဟာရ	၁		မ ( ) ကျား( )			
	၂		မ ( ) ကျား( )			
	၃		မ ( ) ကျား( )			
	၄		မ ( ) ကျား( )			
	၅		မ ( ) ကျား( )			
ပညာရေး	၁	စာသင်ကျောင်းခြံစည်းရိုးပြုပြင်ခြင်း။	မ (✓) ကျား(✓)			
	၂	ကျောင်းဆရာမနေအိမ်	မ (✓) ကျား( )			
	၃		မ ( ) ကျား( )			
	၄		မ ( ) ကျား( )			
	၅		မ ( ) ကျား( )			
အခြား	၁	ကျေးရွာချင်းဆက်လမ်း	မ (✓) ကျား( ✓)			
	၂		မ ( ) ကျား( )			
	၃		မ ( ) ကျား( )			
	၄		မ ( ) ကျား( )			
	၅		မ ( ) ကျား( )			

## ဦးစားပေးလုပ်ငန်းအကျဉ်းချုပ်ဇယား

စဉ်	လုပ်ငန်းအမည်	ဦးစားပေးအဆင့်	အဆိုပြုသူ (ကျား)	အဆိုပြုသူ (မ)	အဆိုပြုသူ (ကျား+မ)	မှတ်ချက်
၁။	စာသင်ကျောင်း ခြံစည်းရိုးပြုပြင်	၁			√	
၂။	ကျောင်းဆရာမနေအိမ်	၂	√			
၃။	တံတားပြုပြင်ခြင်း	၃			√	
၄။	ကျေးရွာချင်းဆက်လမ်း	၄			√	
၅။						
၆။						
၇။						
၈။						

ပါဝင်ဆွေးနွေးသူ -

ကျား - ၂၀

မ - ၇

မှတ်တမ်းတင်သူ

အမည်- ဦးပလျားရယ်

ရာထူး - လူထုစည်းရုံးရေးမှူး



လုပ်ငန်းဆောင်ရွက်မှု မှတ်တမ်းဓါတ်ပုံများ

