

ပြည်ထောင်စုသမ္မတမြန်မာနိုင်ငံတော်အစိုးရ  
စိုက်ပျိုးရေး၊ မွေးမြူရေးနှင့်ဆည်မြောင်းဝန်ကြီးဌာန  
ကျေးလက်ဒေသဖွံ့ဖြိုးတိုးတက်ရေးဦးစီးဌာန  
လွိုင်ကော်-ရှားတောမြို့နယ်



လူထုပဟိုပြုစီမံကိန်း

National Community Driven Development Project



ကျေးရွာဖွံ့ဖြိုးရေးအစီအစဉ် (၂၀၁၉-၂၀၂၀)  
Village Development Plan(VDP)  
ရှားတောမြို့နယ်၊ တောင်ပိုင်းကျေးရွာအုပ်စု၊ သေးလဲကျေးရွာ

## မာတိကာ

အကြောင်းအရာ	စာမျက်နှာ
၁။ မြို့နယ်ပြင်မြေပုံ	၃
၂။ အုပ်စုမြေပုံ	၄
၃။ အုပ်စုတွင်ပါဝင်သောကျေးရွာများစာရင်း	၅
၄။ ကျေးရွာသမိုင်းကြောင်း(ကျေးရွာအခြေခံအချက်အလက်များ)	၆
၅။ လူထုပူးပေါင်းပါဝင်သော လူမှုဆန်းစစ်ခြင်းနှင့်အကဲဖြတ်ခြင်းလုပ်ငန်းစဉ် (PSA/PRA) အကျဉ်းချုပ်ဇယား	၈
၆။ လူမှုရေး နှင့် အရင်းအမြစ်ပြင်မြေပုံ	၉
၇။ လူမှုရေး နှင့် အရင်းအမြစ်ပြင်မြေပုံသုံးသပ်ချက်	၁၀
၈။ ဥစ္စာနေကြွယ်ဝမှုအဆင့် သတ်မှတ်ချက်ပြပုံ	၁၁
၉။ ဥစ္စာနေကြွယ်ဝမှုအဆင့်သတ်မှတ်ချက်ဇယားသုံးသပ်ချက်	၁၂
၁၀။ ရာသီခွင်ပြဇယား	၁၃
၁၁။ ရာသီခွင်ပြဇယားသုံးသပ်ချက်	၁၄
၁၂။ အရင်းအမြစ် အသုံးပြုမှုနှင့်ထိန်းချုပ်မှု	၁၅
၁၃။ အရင်းအမြစ် အသုံးပြုမှုနှင့်ထိန်းချုပ်မှု သုံးသပ်ချက်	၁၇
၁၄။ ပင့်ကူအိမ်ပြပုံ (ကျား၊မ)	၁၈
၁၅။ ပင့်ကူအိမ်သုံးသပ်ချက် (ကျား၊မ)	၁၉
၁၆။ အဖွဲ့အစည်းချိတ်ဆက်မှုပြပုံ	၂၀
၁၇။ အဖွဲ့အစည်းချိတ်ဆက်မှုပြပုံသုံးသပ်ချက်	၂၁
၁၈။ ကော်မတီဝင်များစာရင်း	၂၂
၁၉။ ကျေးရွာအချက်အလက်များ (ပုံစံ-၁)	၂၄
၂၀။ စီမံကိန်းအချိန်ဇယား (ပုံစံ-၂)	၂၆
၂၁။ ကျေးရွာဖွံ့ဖြိုးရေးဦးစားပေးအစီအစဉ် (ပုံစံ-၃)	၂၈
၂၂။ အစည်းအဝေးမှတ်တမ်းများ	၃၁
၂၃။ ကဏ္ဍအလိုက်ဦးစားပေးဖွံ့ဖြိုးရေးလုပ်ငန်းစဉ်များ	၃၂
၂၄။ ဦးစားပေးလုပ်ငန်းများရွေးချယ်ခြင်းဇယား	၃၄
၂၅။ ကျေးရွာဖွံ့ဖြိုးရေးအစီအစဉ်ဆောင်ရွက်မှုမှတ်တမ်းဓာတ်ပုံများ	၃၅

# ရှားတောမြို့နယ်

## ရမ်းဗြည်နယ်

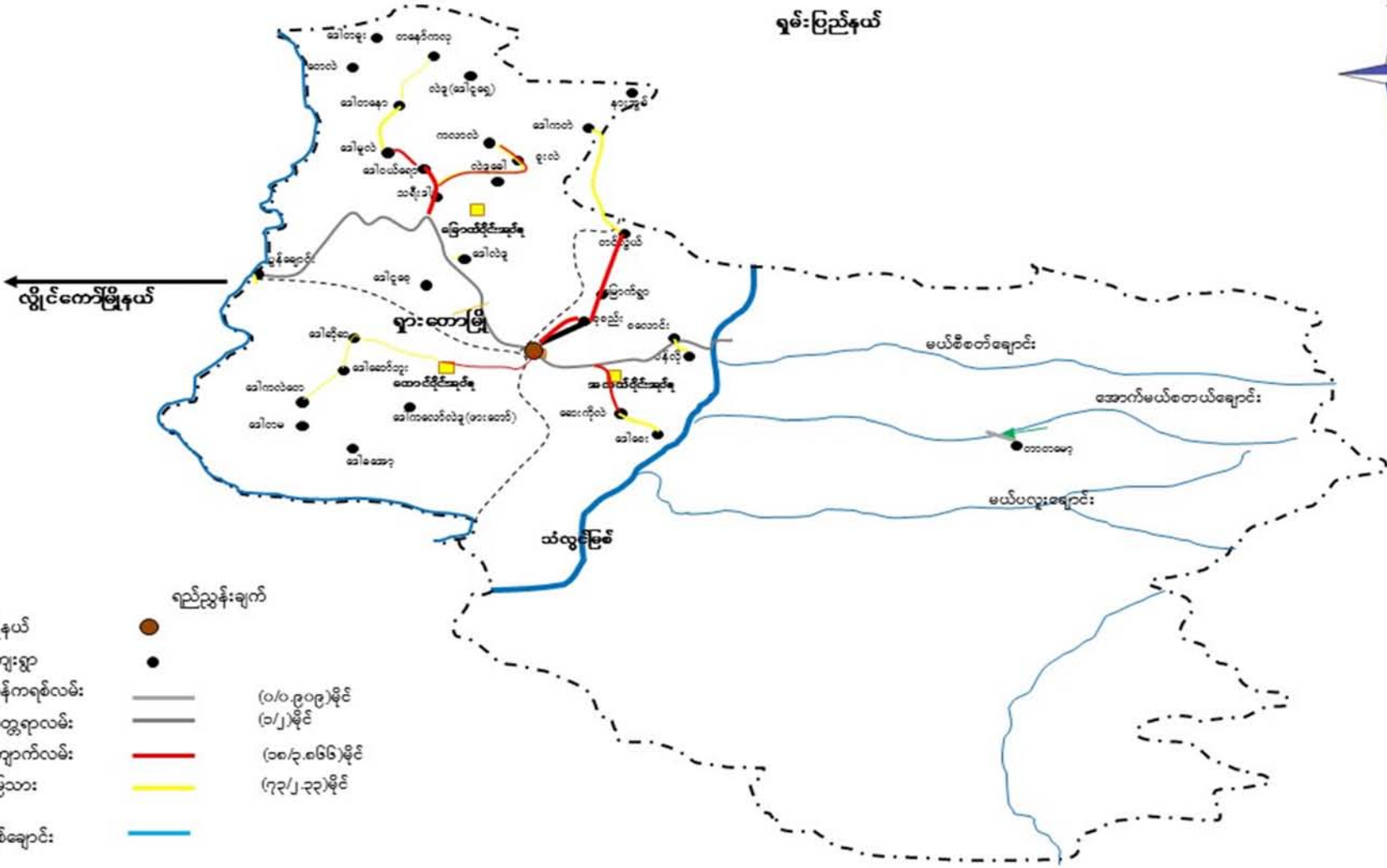

- |              |   |                 |
|--------------|---|-----------------|
| မြို့နယ်     | ● | ရည်ညွှန်းချက်   |
| ကျေးရွာ      | ● |                 |
| ကွန်ကရစ်လမ်း | — | (၀/၀.၉၀၉)မိုင်  |
| ကတ္တရာလမ်း   | — | (၁/၂)မိုင်      |
| ကျောက်လမ်း   | — | (၁၈/၃.၈၆၆)မိုင် |
| မြေသား       | — | (၇၃/၂.၃၃)မိုင်  |
| မြစ်ချောင်း  | — |                 |

ကျေးရွာအုပ်စုမြေပုံ

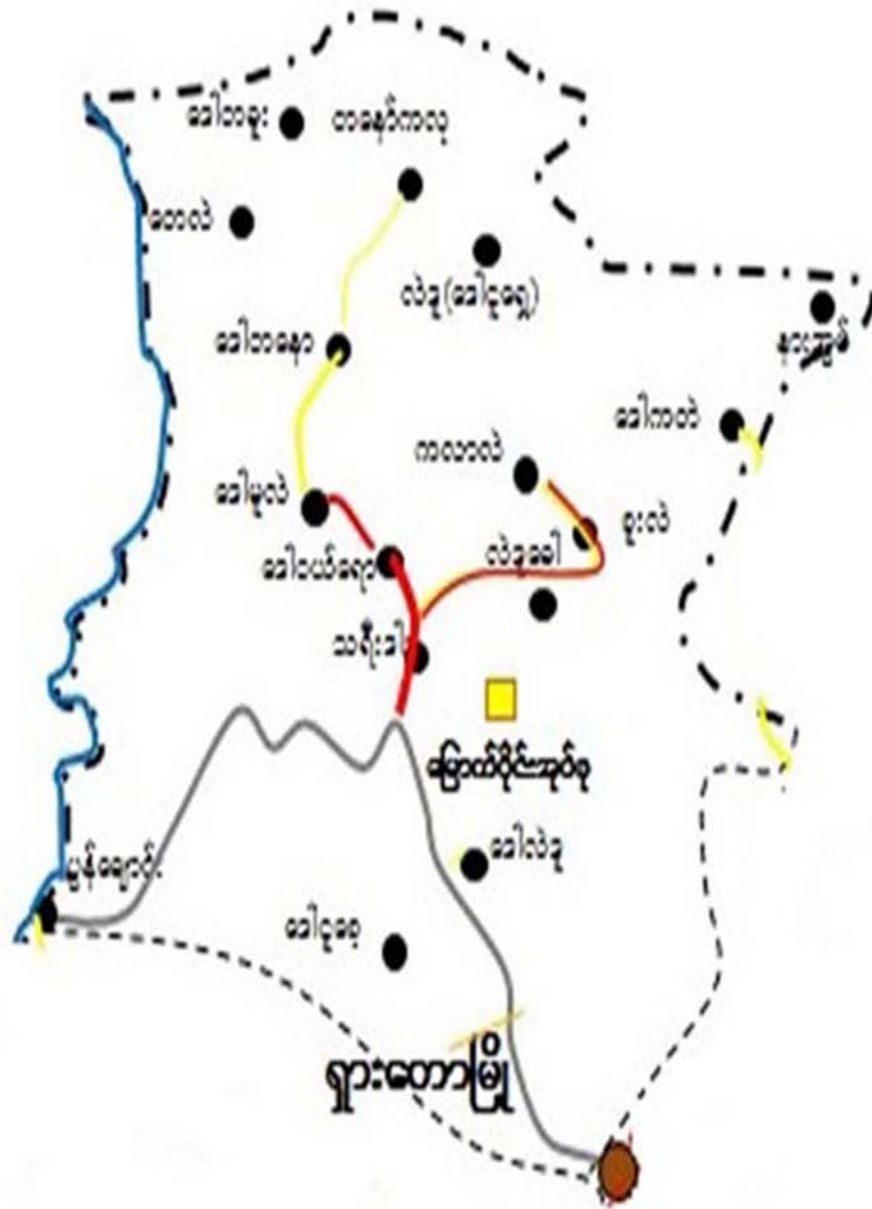

ကျေးရွာအုပ်စုတွင်ပါဝင်သောကျေးရွာများစာရင်း

စဉ်	ကျေးရွာအုပ်စုအမည်	ကျေးရွာအမည်	မှတ်ချက်
၁။	တောင်ပိုင်း	တောင်ပိုင်းစုစည်း	
၂။	တောင်ပိုင်း	ဒေါက်လော်လဲ	
၃။	တောင်ပိုင်း	သေးလဲ	

လူထုဗဟိုပြုစီမံကိန်းမှလူထုပူးပေါင်းပါဝင်သောနည်းဖြင့်စတုတ္ထနှစ်စီမံကိန်းမိတ်ဆက်အစည်းအဝေး

(၂၀၁၉-၂၀၂၀) ခုနှစ်

ကျေးရွာအုပ်စုအမည် - တောင်ပိုင်းအုပ်စုကျေးရွာအမည်-သေးလဲကျေးရွာ ရက်စွဲ- ၂၇ .၉ . ၂၀၁၉

၁။ သေးလဲကျေးရွာသမိုင်းကြောင်း

သေးလဲကျေးရွာသည် ရှားတောမြို့နယ် တောင်ပိုင်းကျေးရွာအုပ်စုတွင် ပါဝင် ပြီးလျှင်ကော်၊ ရှားတောလမ်းမကြီးမှ မြောက်ဘက်သို့ ပွန်ချောင်းအတိုင်း ဆန်တက်သွား ပြီးလမ်းမ ကြီးနှင့် ၁၈ မိုင်လောက် အကွာတွင် တည်ရှိပါသည်။

ယခင်သေးလဲကျေးရွာသည် ၁၉၄၇ ခုနှစ်လောက်တွင် ယခုလက်ရှိကျေးရွာ၏ အရှေ့ဘက် တောင်နှစ်လုံးကြား သေးလဲရေထွက်ပေါက်နံဘေးတွင် အိမ်ခြေစုစုပေါင်း (၉) အိမ်စုစည်းနေ ထိုင်ခဲ့ပြီးသေးလဲရေထွက်ပေါက် နံဘေးနေထိုင်ခဲ့ခြင်းကြောင့် သေးလဲကျေးရွာဟုလူသိများခဲ့ ကြပါသည်။ ဤနေရာတွင် အတော်ကြာနေထိုင်ခဲ့ကြသော်လည်းရောဂါများမကြာခဏကျရောက် တတ်သဖြင့် ဤနေရာသည် နတ်ကြီးသဖြင့် ရွာတည်၍ အဆင်မပြေကြောင်းဟုယူဆကြကာတောင်ခြေသို့ဆင်း၍ ပြောင်းရွှေ့နေထိုင်ကြပြန်ပါသည်။ ၁၉၅၀ "ဒုတိယ" နေရာရွာတည်ရာတွင် "ဦးဘိုးရယ်" မှ ဦးစီးဦးဆောင်ခဲ့ပြီးအိမ်ခြေ (၁၂) အိမ်ဖြင့် "၃"နှစ်ကြာနေထိုင်ခဲ့ကာ "စစ်တပ်" မှ မကြာခဏ လာရောက်စစ်ဆေးမေးမြန်းသဖြင့် ၁၉၅၃ ခုနှစ်တွင် "တတိယ" အကြိမ် "ကိုလိဒို" ကျေးရွာသို့ ပြောင်းရွှေ့နေထိုင်ခဲ့ကြပြန်ပါသည်။ ဤအချိန်တွင် "ဦးအီရယ်" မှ ဦးစီးဦးဆောင်ပြီး အိမ်ခြေ (၂၀) ဖြင့် "၁၀" နှစ်ကြာနေထိုင်ပြီးနောက် "စစ်တပ်" မှ အမျိုးမျိုးလာရောက်နှိပ်စက်ခြင်းကြောင့် "၁၉၆၃" ခုနှစ်တွင် ဒေါတနောကျေးရွာသို့ ထွက်ပြေးတိမ်းရှောင်ခဲ့ကြပြန်သည်။ ဒေါတနောကျေးရွာတွင် နှစ်ပေါင်း "၃၃" နှစ်နီးပါးနေထိုင်ခဲ့ကြပြီးအိမ်ခြေ (၄၀) ကျော်အထိတိုးပွားလာခဲ့သည်။ ဒေါတနောတွင် နေထိုင်ခဲ့စဉ် ကပ်ရောဂါတစ်ခါကျရောက်ခဲ့ဖူးသည်။ (၂) ရက်အတွင်းလူ(၁၂)ဦး တစ်ခါတည်းသေဆုံးခဲ့ ဖူးသည်။

ထို့နောက် ၁၉၆၆ ခုနှစ်တွင် ဒေသအခြေအနေမတည်ငြိမ်မှုများကြောင့် စစ်ဘေးရှောင် ကာရမ်းပြည်နယ်၊ မောက်မယ်မြို့နယ်၊ ကတူးကြီးအုပ်စု၊ ထီပေးကျေးရွာတွင် စစ်ဘေးဒုက္ခသည် များအဖြစ် "၁၇" နှစ်အကြာ တိမ်းရှောင်နေထိုင်ခဲ့ပြီး ၂၀၀၃ ခုနှစ်တွင် "ဒေါတနော" သို့ ပြန်လည်နေ ထိုင်ခဲ့ကြသည်။ ဒေါတနောတွင် " ၉ " နှစ်ကြာနေထိုင်ခဲ့ပြီးလုပ်ကိုင်စားသောက်ရန် မြေနေရာခက်ခဲ လာကြသဖြင့် ၂၀၁၂ ခုနှစ်တွင် မိမိတို့ "ဒုတိယ" အကြိမ် ရွာတည်ခဲ့ဖူးသောသေးလဲဒေသသို့ ပြောင်းရွှေ့ပြန်လာနေထိုင်ခဲ့ကြသည်။ ၂၀၁၂ ခုနှစ်၊ ၁၁ လပိုင်း၊ ၁၉ ရက်နေ့တွင် ဒေါတနောရွာမှ အိမ်ခြေစုစုပေါင်း (၁၆) အိမ် ပြောင်းရွှေ့လာနေထိုင်ကြပြီး ၂၀၁၃ ခုနှစ်တွင် ဒေါတနော၊ ဒေါမူလျ၊ ဒေါမူကလေးကျေးရွာများမှ အိမ်ခြေစုစုပေါင်း (၁၂) အိမ် ထပ်မံပြောင်းရွှေ့ နေထိုင်ခဲ့ကြသည်။ ဤသို့ဖြင့်တစ်နှစ်တစ်အိမ်နှစ်အိမ် ပြောင်းလာနေထိုင်ခဲ့ခြင်းကြောင့် ယခုအချိန် ထိအိမ်ခြေစုစုပေါင်း ၅၈ အိမ်အထိတိုးပွားလာခဲ့ပါသည်။ ယခုလက်ရှိအချိန်ထိသေးလဲကျေးရွာ၏ လူဦးရေမှာ (ကျား-၁၅၇ ဦး) ၊ (မ - ၁၇၆ ဦး) စုစုပေါင်း (၃၃၃) ဦးရှိပြီးသက်ကြီးရွယ်အို (၆၅) နှစ် အထက် (၂၃)ဦး၊ မသန်စွမ်း (၂)ဦးတို့ပါဝင်နေထိုင်ကြပြီးအမျိုးသားအိမ်ထောင်ဦးစီး (၅၃)အိမ်နှင့် အမျိုးသမီး (မုဆိုးမ) ဦးစီးသော အိမ်ထောင်စု (၅) အိမ်တို့နေထိုင်လျက်ရှိပါသည်။

မှတ်တမ်းတင်သူ  
အမည်-ဦပလျားရယ်  
ရာထူး-လူထုစည်းရုံးရေးမှူး

လူထုပူးပေါင်းပါဝင်သောလူမှုဆန်းစစ်ခြင်းနှင့်အကဲဖြတ်ခြင်းလုပ်ငန်းစဉ် (PSA/PRA) အကျဉ်းချုပ်ဇယား

စဉ်	အကြောင်းအရာ	ရက်စွဲ	ဦးတည်အုပ်စု	တက်ရောက်သူ			အဓိကဆွေးနွေးချက်များ
				ကျား	မ	ပ	
၁	လူမှုရေးအရင်းအမြစ်ပြမြေပုံ (social Map/ Resource Map)	၂၇.၉.၂၀၁၉	ရပ်မိ၊ရပ်ဖ ကော်မတီဝင်များ	၁၄	၁၅	၂၉	အိမ်အမျိုးအစားများ၊အခြေခံအဆောက်အဦများ၊လမ်းပန်းဆက်သွယ်ရေးအခြေအနေ၊ လယ်ယာမြေမြစ်ချောင်း၊ ရေတွင်းရေကန်သစ်တောများ
၂	ဥစ္စာနေကြွယ်ဝမှု အဆင့်သတ်မှတ်ချက် (Wealth Ranking)	၂၇.၉.၂၀၁၉	ချမ်းသာ၊ အလယ်အလတ်၊ နွမ်းပါးအုပ်စု	၁၃	၁၄	၂၇	ကျေးရွာလူမှုစီးပွားအုပ်စုများ၊ ခွဲခြားသတ်မှတ်နိုင်ရေးအတွက် အခြေခံစံနှုန်းများသတ်မှတ်ခြင်း၊ ကျေးရွာသားများနှင့် အများသဘောတူခွဲခြား သတ်မှတ်ခြင်း
၃	ပိုင်ဆိုင်မှုသုံးသပ်ခြင်း	၂၇.၉.၂၀၁၉	ကော်မတီဝင်၊ အမျိုးသမီး၊ အမျိုးသားများ	၁၄	၁၅	၂၉	အမျိုးသမီးနှင့် အမျိုးသားများ ပိုင်ဆိုင် ပြီးထိန်းချုပ်ထားသည့် ပိုင်ဆိုင်မှု(သို့) အရင်းအမြစ် များကိုသုံးသပ်ခြင်း
၄	ရာသီခွင်ပြကွဲဒီဇိုင်း Seasonal Calender	၂၇.၉.၂၀၁၉	ကော်မတီဝင်၊ အမျိုးသမီး၊ အမျိုးသားများ	၁၃	၁၄	၂၇	ရာသီဥတုစိုက်ပျိုးသီးနှံများ၊ လယ်ယာလုပ်ငန်းများ၊ ဝင်ငွေထွက်ငွေ၊မွေးမြူရေးလုပ်ငန်းများ၊
၅	ပင့်ကူအိမ်ကွန်ယက် (Spider Web)	၂၇.၉.၂၀၁၉	အမျိုးသား၊ အမျိုးသမီးများ	၂၇	၂၉	၅၆	အမျိုးသား၊အမျိုးသမီးများ တန်းတူ အခွင့်အရေးရရှိမှုနှင့် မရရှိသည့်အကြောင်းအရင်းများ
၆	အဖွဲ့အစည်းချိတ်ဆက်ပုံ(Venn Diagram)	၂၇.၉.၂၀၁၉	ကျေးရွာလူမှုဖွံ့ဖြိုးရေးအဖွဲ့၊အုပ်ချုပ်ရေးအဖွဲ့၊ကျေးရွာစီထောက်အဖွဲ့	၁၄	၁၅	၂၉	ကျေးရွာတွင်ရှိအဖွဲ့အစည်းများနှင့်ဖွံ့ဖြိုးရေးလုပ်ငန်းအတွက် ချိတ်ဆက်ဆောင်ရွက်လုပ်ကိုင်မှု

သေးလဲကျေးရွာ၏အရင်းအမြစ်ပြမြေပုံ

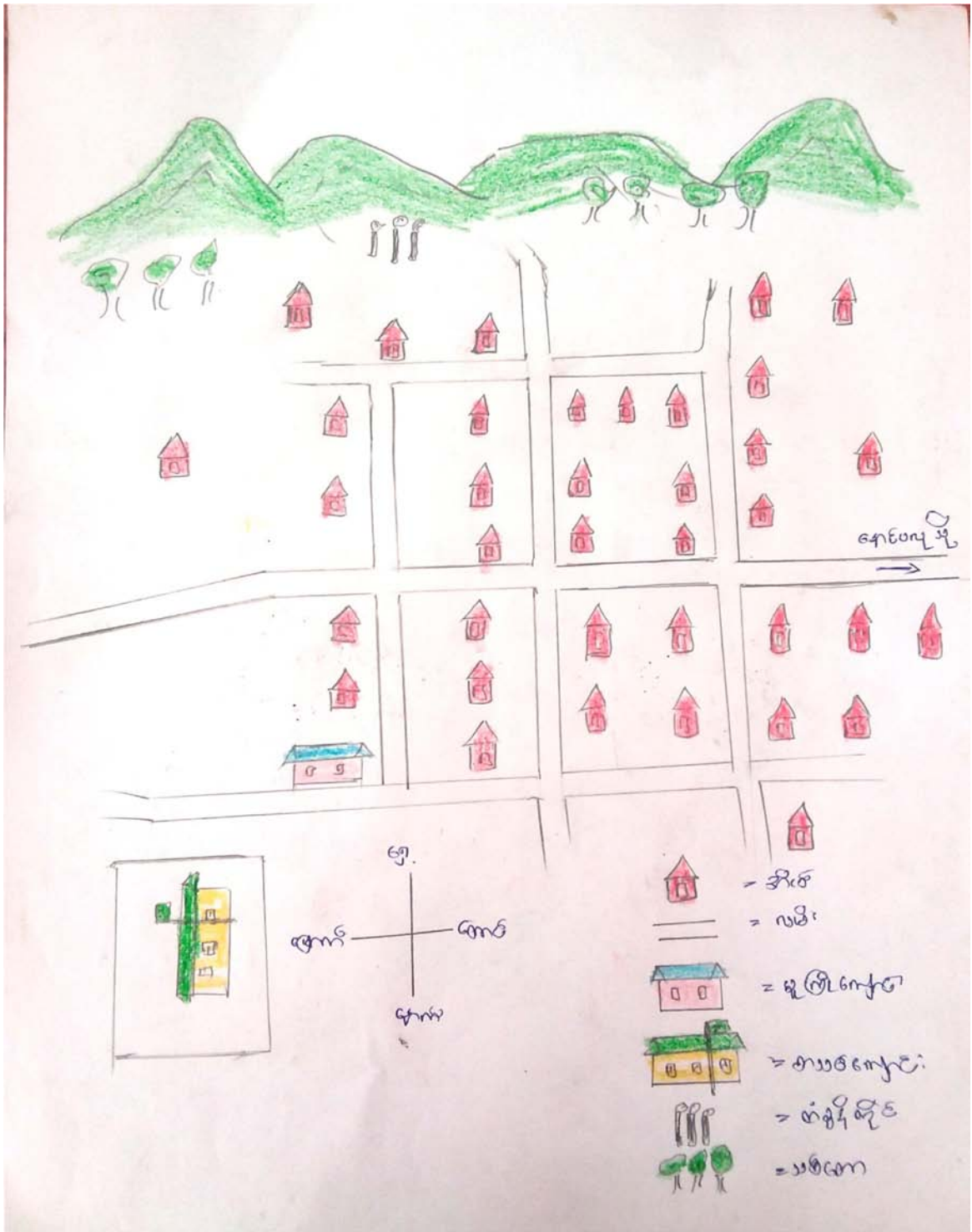



## သေးလဲကျေးရွာ၏အရင်းအမြစ်ပြုပြင်ဆေးသုံးသပ်ချက်

သေးလဲကျေးရွာသည် ကယားပြည်နယ်၊ ရှားတောမြို့နယ် ၊ တောင်ပိုင်းကျေးရွာအုပ်စုတွင် ပါဝင်ပါသည်။ လွိုင်ကော် မှ ရှားတောမြို့သို့ သွားသည့်ဆက်သွယ်ရေးလမ်း မကြီးပေါ်ရှိပွန်ချောင်း ကျေးရွာလမ်းခွဲမှမြောက်ဘက် (၁၀)မိုင်ခန့်ရှိတောင်ပေါ်တွင် တည်ရှိပါသည်။ သေးလဲရွာထိ ဆက်သွယ်ထားသော လမ်းများမှာ ကတ္တရာလမ်း၊ ကျောက်ခင်းလမ်း၊ မြေသားလမ်းများဖြစ်သည်။ ပွန်ချောင်း ကျေးရွာ အထိသာကတ္တရာလမ်းပေါက်ပါသည်။ ပွန်ချောင်းကျေးရွာ မှတစ်ဆင့်လုံပုကျေးရွာအထိ ကျောက်ခင်းလမ်း ဖြစ်ပြီး လုံပုကျေးရွာမှ သေးလဲကျေးရွာထိ မြေသားလမ်းဖြင့်ဆိုင်ကယ်ဖြင့်သာ သွားလာနိုင်ပါသည်။ သေးလဲ ကျေးရွာ သည် လွိုင်ကော်မြို့မှ (၂၁)မိုင်အကွာအဝေးတွင်တည်ရှိပြီး ရှားတောမြို့မှ (၂၂)မိုင်အကွာတွင် တည်ရှိပါသည်။ သေးလဲ ရွာ၏အရှေ့ဘက် (၂)မိုင်အကွာတွင် ဒေါ်တနောကျေးရွာတည်ရှိပြီး မြောက်ဘက် (၁)မိုင်ဝန်းကျင်တွင် ရှမ်းပြည်နယ်စပ် တည်ရှိပါသည်။

သေးလဲရွာ၏ အိမ်ခြေမှာ (၆၂)အိမ်ရှိပြီး စုစုပေါင်းလူဦးရေသည် (၃၀၂)ဦး၊ ကျား-(၁၃၇) ဦး၊ မ- (၁၆၅) ဦး ရှိပါသည်။ကျေးရွာတွင် အမျိုးသမီးဦးဆောင်သော အိမ်ထောင်စုမရှိပဲ အမျိုးသားများသာဦးဆောင်သော အိမ်ထောင်စုများသာဖြစ်ကြသည်။ မသန်စွမ်းသူ (၁)ဦးရှိပါသည်။သက်ကြီးရွယ်အိုအသက်(၆၅)နှစ်အထက် (၁၆)ဦးရှိပါသည်။ ကျေးရွာရှိ အိမ်အမျိုးအစားမှာ ပျဉ်ထောင်သွပ်မိုး၊ ဝါးထရံကာ သွပ်မိုးအိမ်ဖြင့် အများစုနေထိုင်ကြသည်ကိုတွေ့ရှိရပါသည်။ လူမှုရေးအခြေခံအဆောက်အအုံများအဖြစ် စာသင်ကျောင်း၊ ကျေးရွာကေ့ထိုးဘိုးခန်းမဆောင်တို့ ရှိပါသည်။

ကျေးရွာတွင် (၂၀၁၂)ခုနှစ်တွင် ကိုယ်ထူကိုယ်ထ ရွာလူထုပူးပေါင်းဆောက်လုပ်ထားသည့် မူလွန်ကျောင်း တစ်ကျောင်းရှိပြီး ထိုစာသင်ကျောင်းသို့ ၂၀၁၃-၁၄ ခုနှစ် တွင်အစိုးရ အဖွဲ့မှ စာသင်ကျောင်း ဆောင်နှင့် နှစ်ခန်းတွဲအိမ်သာတစ်လုံးတည် ဆောက်ပေးခဲ့ပါသည်။ စာသင်ခန်း မလုံလောက် ၍ ပညာရေးဌာနမှ ကျောင်းဆောင်တိုးချဲ့ ခြင်းနှင့် ဆရာ/မ ဝန်ထမ်းနေအိမ် ထပ်မံပံ့ပိုးပေးရန်တောင်းဆို ခဲ့ပါသည်။

ကျေးရွာတွင် ကျေးလက်ဆေးပေးခန်း မရှိသောကြောင့်ကျန်းမာရေးအတွက်ဆေးကုသရန်ခက်ခဲမှု ဖြစ်စေသည်။ တစ်လတစ်ကြိမ်နှစ်ကြိမ် နယ်လှည့် ဆေးကုပေးသော KNPP ဆေးကု အဖွဲ့ ရောက်ရှိချိန်တွင်သာ ဆေးကုသမှုခံယူနိုင်ကြသည်။ အရေးပေါ်ကျန်းမာရေး ကိစ္စရပ်များပေါ်ပေါက်လာပါက လွိုင်ကော်တိုက်နယ် ဆေးရုံအထိသွားရောက်ကုသမှုခံယူကြရသည်။ သို့သော် လမ်းပန်းဆက်သွယ်ရေးမ ကောင်းသောကြောင့် အချိန်မှီ ကုသမှု ခံယူရရှိနိုင်ရန် အခက်အခဲကြုံတွေ့ကြရလေ့ရှိပါသည်။ သေးလဲကျေးရွာ၏သောက်သုံး ရေရရှိမှု အခြေအနေမှာ ၂၀၁၂ခုနှစ် ကိုယ်ထူကိုယ်ထ စီမံခန့်ခွဲရေးသွယ်ယူခြင်းစနစ်မှ အဓိကရေအရင်းအမြစ်အဖြစ် သုံးစွဲကြရသည်။ ၂၀၁၃-၁၄ နွေရာသီတွင် သောက်သုံးရေ လုံလောက်မှုရရှိစေရန် IRC အဖွဲ့မှ ပြန်လည်ပြုပြင် ပေးခဲ့ပြီး ၂၀၁၉ခုနှစ်တွင် ရေလုံလောက်မှု နည်းပါးလာသည်ကိုတွေ့ရှိရပါသည်။

သေးလဲကျေးရွာ၏ အဓိကအသက်မွေးဝမ်းကြောင်း လုပ်ငန်းမှာ စိုက်ပျိုးရေးလုပ်ငန်းကိုသာ အဓိကအားထားပြီးလုပ်ကိုင်စားသောက်နေထိုင်ကြသည်။ အဓိကစိုက်ပျိုးသီးနှံများမှာ နမ်းစသော သီးနှံကို စိုက်ပျိုးကြသည်။ ရာသီဥတုကောင်းမွန်ပြီး စိုက်ပျိုးသီးနှံများ အထွက်နှုန်းကောင်းမွန်ပါက ဝမ်းစာဖူလုံမှုရှိကြပြီး ၊ ရာသီဥတုဖောက်ပြန်သော နှစ်များတွင် သီးနှံအထွက်နှုန်းနည်းပါးလေ့ရှိသောကြောင့် ဝမ်းစာဖူလုံမှု အခက်အခဲကြုံတွေ့ကြရသည်ကို တွေ့ရှိရပါသည်။

သေးလဲ ကျေးရွာ၏ အရင်းအမြစ်ပြုပြင်ပံ့ပိုးသုံးသပ်ဆွေးနွေးချက်များအရ ကျေးရွာဖွံ့ဖြိုးတိုးတက်ရေး အတွက် လိုအပ်သော ဖွံ့ဖြိုးရေးလုပ်ငန်းများအဖြစ်

(၁) ခန်းမဆောင်တည်ဆောက်ခြင်း

(၂) စာသင်ကျောင်းခြံစည်းရိုးပြုပြင်ခြင်း

(၃) လမ်းပြုပြင်ခြင်း

(၄) လျှပ်စစ်မီး သွယ်တန်းခြင်း

(၅) ရေပိုက်ပြုပြင်ခြင်း

(၆) မူကြိုကျောင်းတည်ဆောက်ခြင်း

(၇) စာသင်ကျောင်းဆောင်တိုးချဲ့ခြင်း

(၈) ဝန်ထမ်းနေအိမ်တည်ဆောက်ခြင်း

(၉) ဆေးပေးခန်းတည်ဆောက်ခြင်း

(၁၀) အပ်ချုပ်စက်သင်တန်းပို့ချခြင်း

(၁၁) ပွဲလမ်းသဘင်အသုံးပြုရန် ပစ္စည်းထောက်ပံ့ခြင်း စသည့် လုပ်ငန်းများ အဓိက လိုအပ်လျက်ရှိသည် ဟု သုံးသပ်ဆွေးနွေးခဲ့ကြပါသည်။

ပါဝင်ဆွေးနွေးသူ

ကျား- ၁၄ဦး

မ - ၁၅ဦး

မှတ်တမ်းတင်သူ

အမည် - ဦးပလားရယ်

ရာထူး - လူထုစည်းရုံးရေးမှူး

## ဥစ္စာနေကြွယ်ဝမှုအဆင့် သတ်မှတ်ချက်ပြပုံ

ရှားတောမြို့နယ် - တောင်ပိုင်းကျေးရွာအုပ်စု - သေးလဲကျေးရွာ ၊ ရက်စွဲ ၂၇.၉.၂၀၁၉

အမျိုးအစား	သတ်မှတ်ချက်/ညွှန်းကိန်းများ	အိမ်ထောင်စု အရေးအတွက်	ရာခိုင်နှုန်း
ချမ်းသာ	<u>ပျဉ်အိမ်၊ သွပ်မိုး၊ ကျွဲနွား၊ ဆိုင်ကယ်၊ ကား၊ လယ်ထွန်းစက်</u>	(၁၇)အိမ်	၃၀.၇၆%
အလယ်အလတ်	<u>ဝါးအိမ်၊လယ်၊ ကျွဲနွား၊ ဆိုင်ကယ်</u>	(၃၅)အိမ်	၅၃.၈၄%
ဆင်းရဲ/နွမ်းပါး	<u>ဝါးအိမ်၊ လယ်မရှိကျွဲနွားမရှိ၊ဆိုင်ကယ်မရှိ</u>	(၁၀)အိမ်	၁၅.၄၀%
စုစုပေါင်းအိမ်ထောင်စု		(၆၂)အိမ်	၁၀၀%

ပါဝင်ဆွေးနွေးသူ

ကျား- ၁၃ဦး

မ - ၁၄ဦး

မှတ်တမ်းတင်သူ

အမည် - ဦးလျားရယ်

ရာထူး - လူထုစည်းရုံးရေးမှူး

## ဥစ္စာနေကြွယ်ဝမှုအဆင့်သတ်မှတ်ချက်ဇယားသုံးသပ်ချက်များ

သေးလဲကျေးရွာတွင်းနေထိုင်သည့် အိမ်ထောင်စုများပစ္စည်းဥစ္စာပိုင်ဆိုင်မှုအခြေအနေ လေ့လာ သုံးသပ်ချက်အရ ကျေးရွာတွင် ဥစ္စာနေကြွယ်ဝမှု အဆင့်(၃) ဆင့်ဖြင့် ခွဲခြားသုံးသပ်နိုင်ပါသည်။ ၎င်းတို့မှာ ချမ်းသာအဆင့်၊ အလယ်လတ်အဆင့်နှင့်ဆင်းရဲသောမိသားစုအဆင့်ဟူ၍ ဖြစ်ပါသည်။

အဆင့်(၁)ဖြစ်သော ချမ်းသာသောအိမ် ထောင်စုများ၏ ပိုင်ဆိုင်မှု ဆန်းစစ်ချက်အရ ၎င်းတို့၏ ပိုင်ဆိုင်မှုများအဖြစ် ပျဉ်ထောင် သွပ်မိုးအိမ်၊ ကျွဲ၊ နွားနှင့် ဆိုင်ကယ်စသည့် ပိုင်ဆိုင်မှုများရှိသည့်အိမ်ထောင်စု များအား သတ်မှတ်ထားပါသည်။ ကျေးရွာတွင် ချမ်းသာအဆင့်ရှိသော အိမ်ထောင်စုပေါင်း (၁၇) စုရှိပါသည်။ ချမ်းသာအဆင့်တွင် ပါဝင်သော အိမ်ထောင်စုများသည် မိဘ၏အမွေရရှိခြင်း၊ ပြင်ပလုပ်ငန်းနှင့်အရောင်းအဝယ် လုပ်ငန်းများ လုပ်ဆောင်နိုင်ခြင်း၊ စီးပွားဖြစ် စိုက်ပျိုးရေးလုပ်ငန်းလုပ်ကိုင်နိုင်ရန် အရင်းအနှီးပိုင်ဆိုင်ခြင်း စသည့်အကြောင်းရင်းများကြောင့် ချမ်းသာအဆင့်တွင် ပါဝင်ခြင်းဖြစ်သည်ဟု သုံးသပ်ဆွေးနွေးခဲ့ကြပါသည်။

အဆင့်(၂)အလယ်လတ်အဆင့်ရှိအိမ်ထောင်စုများ၏ ပိုင်ဆိုင်မှုများအဖြစ် တောင်ယာ၊ ကျွဲနွားနှင့် ပျဉ်ထောင်သွပ်မိုးအိမ် ရှိအိမ်ထောင်စုများ ဖြစ်ကြပြီး ကျေးရွာတွင် အိမ်ထောင်စုပေါင်း (၃၅) စု ရှိပါသည်။ အလယ်အလတ်အဆင့်တွင် ပါဝင်သော အိမ်ထောင်စုများမှာ တောင်ယာလုပ်ငန်းများ အသင့်သင့် ဆောင်ရွက်နိုင်ကြပြီး ယေဘုယျအားဖြင့် မိသားစုရဲ့စားဝတ်နေရေး တစ်နှစ်စာလုံလောက်မှုရှိသော်လည်း အပိုဝင်ငွေမရှိသောအိမ်ထောင်စုများဖြစ်ကြပါသည်။

အဆင့်(၃)ဆင်းရဲသည့်အိမ်ထောင်စုများ၏ ပိုင်ဆိုင်မှု သုံးသပ်ရာတွင် ၎င်းတို့သည်ကျွဲနွားမရှိ၊ လယ်မရှိ၊ စိုက်ပျိုးရေးလုပ်ငန်း အနည်းငယ်သာလုပ်ကိုင်နိုင်သော မိသားစုများဖြစ်ကြပြီး မိသားစုဦးရေများခြင်းနှင့် အမျိုးသမီးဦးဆောင်သည့်အိမ်ထောင်စုများဖြစ် ကြသည်ကို တွေ့ရှိရပါသည်။ ကျေးရွာတွင် နွမ်းပါးအဆင့် အိမ်ထောင်စု (၁၁)စု ရှိပါသည်။ ၎င်းအိမ်ထောင်စုများသည် မိသားစုစားဝတ်နေရေးအတွက် စိုက်ပျိုးရေး လုပ်ငန်းအား အဓိကမှီခို အားထားကြရကာ စိုက်ပျိုးရေးလုပ်ငန်းကိုလည်း အနည်းငယ်သာလုပ်ကိုင်နိုင်ကြသော ကြောင့် တောင်ယာအငှားလိုက်ခြင်း စသည်ဖြင့် မိသားစုစားဝတ် နေရေး ကို ဖြေရှင်းကြရသည် ဟု သုံးသပ် ဆွေးနွေးခဲ့ကြပါသည်။

# ရာသီခွင်ပြ ဇယား၏ မြေပုံ

ရာသီခွင်ပြကွဲဒိန်

အကြောင်းအရာ	တန်ခူး	ကဆုန်	နယုန်	ဝါဆို	ဝါခေါင်	တော်သလင်း	သီတင်းကျွတ်	တန်ဆောင်မုန်း	နတ်တော်	ဩသို	တပို့တွဲ	တပေါင်း
ရာသီဥတု												
စိုက်ပျိုးရေး	စက်ကိုင်ပျိုး ၉:၃	စက်ကိုင်ပျိုး ၅:၉	စက်ကိုင်ပျိုး ၅:၉	ခါးကိုင်ပျိုး ၅:၉	ခါးကိုင်ပျိုး ၅:၉	ခါးကိုင်ပျိုး ၅:၉	ခါးကိုင်ပျိုး ၅:၉	ခါးကိုင်ပျိုး ၅:၉	ခါးကိုင်ပျိုး ၅:၉	ခါးကိုင်ပျိုး ၅:၉	ခါးကိုင်ပျိုး ၅:၉	ခါးကိုင်ပျိုး ၅:၉
ဝင်ငွေ/ထွက်ငွေ	၆	၆၆	၆၆	၆	၆	၆၆	၆၆					
ကျွန်းမာရေး	ဝမ်းချုပ် ခါးကိုင်ပျိုး			ခါးကိုင်ပျိုး				ခါးကိုင်ပျိုး				
ပွဲလမ်းသဘင်	ဝမ်းချုပ် ခါးကိုင်ပျိုး			ခါးကိုင်ပျိုး								
သောက်သုံးရေ ရရှိမှု			ကျွန်းမာရေး									
အစားအစာထုတ်မှု												

ပါဝင်ဆွေးနွေးသူ  
ကျား- ၂ ဦး  
မ- ၁၄ ဦး

မှတ်တမ်းတင်သူ  
အမည် ဦးကျေးကျွန်  
ရာထူး cf

## ရာသီခွင်ပြ ဇယား၏သုံးသပ်ချက်များ

သေးလဲကျေးရွာ၏ ရာသီခွင်ပြ ပြက္ခဒိန် သုံးသပ်ချက်အား ကျေးရွာအတွင်း လအလိုက် နေထိုင်မှု ပုံစံများ၊ စိုက်ပျိုးရေးလုပ်ငန်းဆောင်ရွက်မှုများ၊ ကျန်းမာရေးအခြေအနေ ၊ ပွဲလမ်းသဘင် ဆင်ယင်ကျင်းပမှု ၊ သောက်သုံးရေအခြေအနေနှင့် ဝမ်းစာဖူလုံမှုအခြေအနေ တို့အပေါ် သုံးသပ် ဆွေးနွေးခဲ့ပါသည်။ ဆွေးနွေးသုံးသပ်ချက်အရ အသက်မွေးဝမ်းကြောင်းအတွက် အဓိက လုပ်ငန်းဖြစ်သည့်စိုက်ပျိုးသီးနှံများမှာ နှမ်း သီးနှံများ စိုက်ပျိုးကြသည်။ နွေရာသီ ချိန်ဖြစ်သော မတ်လ မှ မေလ ထိတွင်သီးနှံစိုက်ပျိုးရန် အတွက်တောင်ယာခုတ်၊ မီးရှို့ခြင်းနှင့် စိုက်ပျိုးရန် မြေကို ပြင်ဆင်ကြသည်။ ထိုအချိန်တွင် လောင်စာအတွက် အိမ်တွင် အသုံးပြုရန် ထင်းခွေခြင်း ကိုလည်း တပါတည်းလုပ်ကိုင်ကြသည်။

မတ်လမှ မေလအတွင်း ရိုးရာပွဲလမ်းသဘင်များအဖြစ် တောလိုက်ပွဲ၊ ရိုးရာတံခွန်တိုင်ပွဲ နှင့်မင်္ဂလာပွဲများ ပြုလုပ်သည့်ရာသီတစ်ခုဖြစ်သည်။ နွေဥတုအကုန် မိုးရာသီစကူးချိန်ကာလတွင် နှမ်းစိုက်ကြသည်။ စက်တင်ဘာလနှင့် အောက်တိုဘာလများတွင် နှမ်းများကို ရိတ်သိမ်း လေ့ရှိကြသည်။ သေးလဲကျေးရွာ၏ လုပ်ငန်းခွင်ရာသီ အခြေအနေမှာ မေလမှအောက်တိုဘာ လကုန်အထိ စိုက်ပျိုးရေးလုပ်ငန်းဆောင်ရွက်ခြင်းဖြင့် အလုပ်များသည့်ရာသီအဖြစ် တွေ့မြင်ရသည်။

သေးလဲကျေးရွာ ရာသီလိုက်ဖြစ်ပွားတတ်သောရောဂါများမှာ မတ်လနှင့် ဧပြီလ များတွင်ဝမ်းလျော ရောဂါဖြစ်ပွားလေ့ရှိသည်။ ဇူလိုင်လနှင့် ဩဂုတ် လတို့တွင်တုပ်ကွေးဖြစ်ပွား တတ်ပြီးနိုဝင်ဘာလနှင့် ဒီဇင်ဘာလများတွင် ရာသီအကူးအပြောင်းကြောင့် နှာစေးချောင်းဆိုးဖြစ်ပွား တတ်လေ့ရှိသည်။

သေးလဲရွာသောက်သုံးရေးရရှိမှုအခြေအနေသည် မတ်လ မှ ဇွန်လ ထိရေလာနည်းပြီးရေမလုံ လောက်သည့်ပြသာနာကြုံတွေ့နေရသည်ကျန်သည့် လများတွင် ရေလုံလောက်မှုရှိသည်။ ရေမလုံ လောက်သည့်ချိန်တွင် သောက်ရေကို အဓိကထားသိုလှောင်အသုံးပြုလေ့ရှိကြပြီး သုံးရေးအတွက် အခြားရေ ရရှိသည့်နေရာသို့ သွားရောက်အသုံးပြုရပါသည်။

ကျေးရွာရှိ အိမ်ထောင်စုများ၏ ဝင်ငွေထွက်ခြေအနေအရ စိုက်ပျိုးရေးလုပ်ငန်းခွင် စတင်ဆောင်ရွက်သည့် ကာလများဖြစ်သည့် မတ်လမှ ဇူလိုင်လအထိ ထွက်ငွေများပြားလေ့ရှိပြီး သီးနှံများ ရိတ်သိမ်းသည့်ကာလဖြစ်သည့် စက်တင်ဘာလနှင့် အောက်တိုဘာလ များတွင်သာ ဝင်ငွေရရှိလေ့ရှိကြပါသည်။ ဝမ်းစာဖူလုံမှုအခြေအနေမှာ ဝင်ငွေထွက်ငွေ အခြေအနေနှင့် တူညီမှုရှိပြီး စိုက်ပျိုးရေးလုပ်ငန်းခွင်ဝင်သည့် ကာလတလျှောက် ဝမ်းစာဖူလုံမှု နည်းပါးလေ့ရှိပြီး သီးနှံများ ရိတ်သိမ်းပြီး စိုက်ပျိုးရေးထွက်ကုန်များရရှိသော ကာလတွင်သာ ဝမ်းစာဖူလုံမှု ရှိသည်ကို တွေ့ရှိရပါသည်။

သေးလဲကျေးရွာ၏ အရင်းမြစ်အသုံးပြုမှုဇယား

ကျား	မ	ကျား+မ
တံခွန်တိုင် ကျွဲ၊ နွား ဘောလီဘောကွင်း ခြင်းလုံးကွင်း ဆိုင်ကယ်	လက်ကန်းယက်	ထွန်စက် သစ်တော အိမ် တောင်ယာ လမ်း လယ်

သေးလဲကျေးရွာ၏ အရင်းမြစ်ထိန်းချုပ်မှုဇယား

ကျား	မ	ကျား+မ
တံခွန်တိုင် ကျွဲ၊ နွား ဘောလီဘောကွင်း ခြင်းလုံးကွင်း ဆိုင်ကယ်	လက်ကန်းယက်	ထွန်စက် သစ်တော အိမ် တောင်ယာ လမ်း လယ်

ပါဝင်ဆွေးနွေးသူ

ကျား- ၁၄ဦး

မ - ၁၅ဦး

မှတ်တမ်းတင်သူ

အမည် - ဦးပလျားရယ်

ရာထူး - လူထုစည်းရုံးရေးမှူး

## သေးလဲကျေးရွာ၏ အရင်းမြစ်အသုံးပြုမှုနှင့် ထိန်းချုပ်မှုသုံးသပ်ချက်

သေးလဲကျေးရွာ၏ အရင်းအမြစ် အသုံးပြုမှုနှင့် ထိန်းချုပ်မှု သုံးသပ်ချက်အား ကျေးရွာတွင်းရှိ အမျိုးသမီးများနှင့် အမျိုးသားများ အသုံးပြုပြီး ထိန်းချုပ်မှု အခြေအနေ နှင့် ကျေးရွာတွင်းအရင်းအမြစ်များအပေါ် စီမံခန့်ခွဲမှု အခြေအနေအပေါ်တွင် ဆွေးနွေးသုံးသပ်ထားခြင်း ဖြစ်ပါသည်။ ကျေးရွာတွင် အမျိုးသားများအသုံးပြုသော အရင်းအမြစ်များအဖြစ် ထွန်စက်၊ ကျွဲ၊ နွား၊ ဆိုင်ကယ်၊ ဘောလီဘောကွင်း၊ ခြင်းလုံးကွင်းနှင့် ရိုးရာတံခွန်တိုင်စသည့် အရင်းအမြစ်များကို တွေ့ရှိရပါသည်။ တံခွန်တိုင်၊ ထွန်စက်၊ ဘောလီဘောကွင်း၊ ခြင်းလုံးကွင်းသည် အမျိုးသားများထိန်းချုပ် သော အရင်းအမြစ်များအဖြစ် မြင်တွေ့ရပါသည်။

အမျိုးသမီးများ အသုံးပြုသော အရင်းအမြစ်များမှာ လက်ယက်ကန်း စသည် အိမ်တွင်းမှုသုံး အရင်းအမြစ်များ ဖြစ်ကြသည်။ ထိုအရင်းအမြစ်များကိုသာ အမျိုးသမီးများ အဓိက ထိန်းချုပ်မှုပြုကြပါသည်။

အမျိုးသားနှင့် အမျိုးသမီးတန်းတူ သုံးစွဲသော အရင်းအမြစ်များအဖြစ် အိမ်၊ လမ်း၊ ရေ၊ သစ်တော၊ လယ်၊ တောင်ယာ ၊ စာသင်ကျောင်းနှင့် ကေ့ထိုးဘိုးခန်းမဆောင်များစသည့် အရင်းအမြစ် များဖြစ်ကြပါသည်။ ထိုအရင်းအမြစ်များကို အမျိုးသားနှင့် အမျိုးသမီးများ အတူတကွ ထိန်းချုပ် မှုပြုကြသည်ကိုလည်း တွေ့ရှိရပါသည်။

ကျေးရွာတွင် အမျိုးသားများနှင့် အမျိုးသမီးများ အရင်းအမြစ်များ သုံးစွဲမှု နှင့် ထိန်းချုပ်မှုတို့အပေါ် ဆွေးနွေးသုံးသပ်ချက်များအရ အမျိုးသားများနှင့် ပိုမို ဆီလျော်မှုရှိသော အမျိုးသားများ အသုံးပြုပြီး အိမ်တွင်းမှုနှင့်ဆိုင်သော အရင်းအမြစ်များကို အမျိုးသမီးများမှ အသုံးပြုကြကာ အမျိုးသားများနှင့် အမျိုးသမီးများ အတူတကွ အသုံးပြုနိုင်သော အရင်းအမြစ်များကို အတူတကွအသုံးပြုကြသည်ကို တွေ့ရှိရပြီး အမျိုးသားနှင့် အမျိုးသမီးတို့အကြား အရင်းအမြစ် အသုံးပြုမှုနှင့် ထိန်းချုပ်မှုတို့အပေါ် တွင် ထိန်းချုပ်ကန့်သတ်ထားမှုမရှိပဲ မျှတစွာ အသုံးပြု ထိန်းချုပ်မှုပြုကြသည်ကိုတွေ့ရှိရပါသည်။



# ပင့်ကူအိမ်ပြင်မြေပုံ

ပင့်ကူအိမ်သုံးသပ်ခြင်းပြပုံ

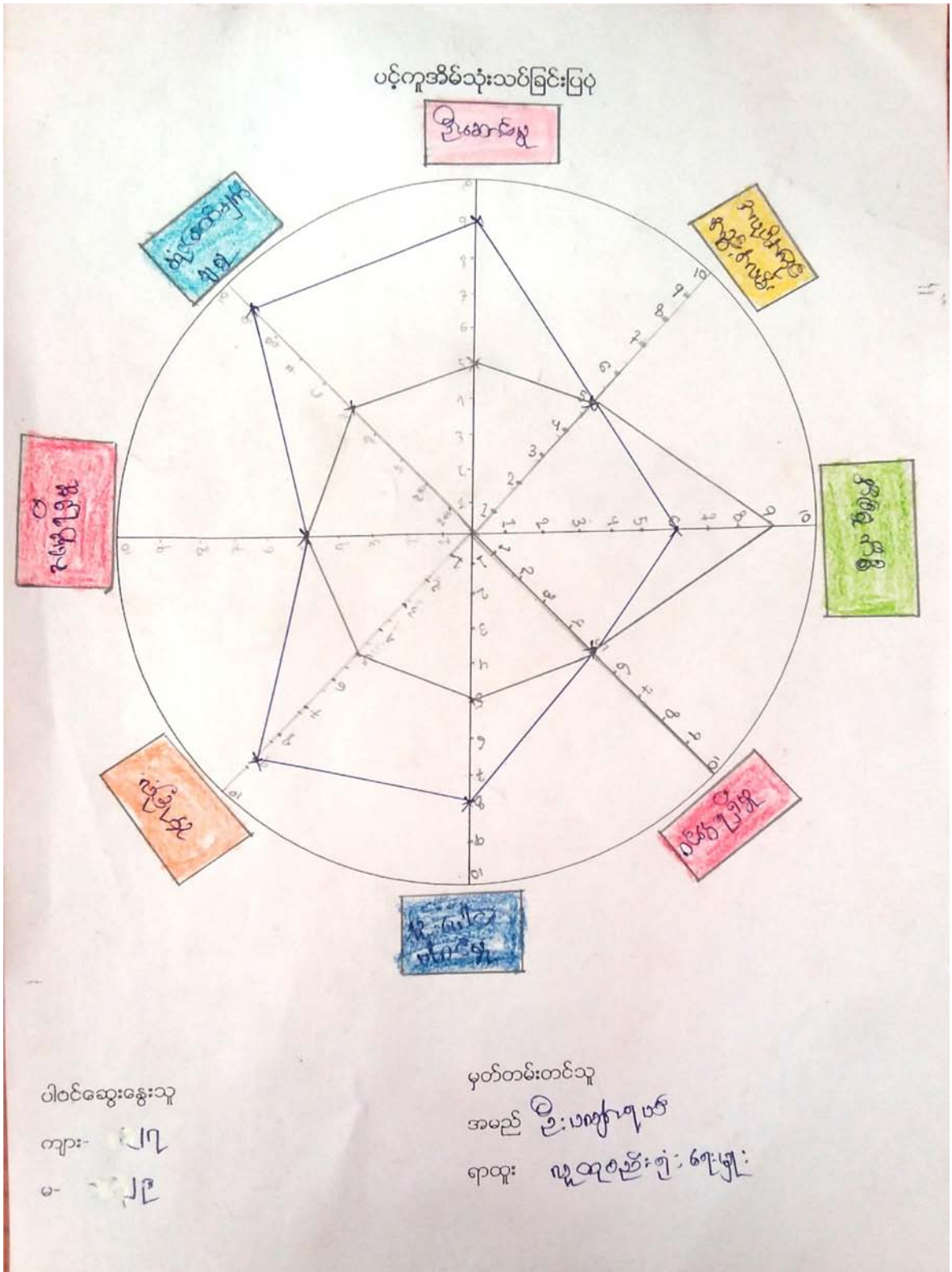

## ပင့်ကူအိမ်သုံးသပ်ချက်များ

သေးလဲကျေးရွာ၏ ပင့်ကူအိမ်သုံးသပ်ချက်အရကျေးရွာရှိ အမျိုးသားနှင့်အမျိုးသမီးများ၏ရပ်တည်မှုအခြေအနေနှင့် အခွင့်အလမ်းရရှိမှုအခြေအနေမှာ (၁)ဦးဆောင်မှုအပိုင်းတွင် အမျိုးသားများသည် (၉၀%) ရှိပြီး အမျိုးသမီးများက (၅၀%) ရှိကာ အမျိုးသမီးများ ဦးဆောင်မှုအပိုင်းတွင် အမျိုးသားများထက် နည်းရခြင်းအကြောင်းမှာ အမျိုးသမီးအများစုသည် မိမိကိုယ်ကိုယုံကြည် မှုနည်းနေခြင်းနှင့် ကျေးရွာဖွံ့ဖြိုးမှုအပိုင်းဆောင်ရွက်ရာတွင် အမျိုးသားများကသာ ဦးဆောင်နေခြင်းကြောင့် ဖြစ်ပါသည်။

(၂)ဝင်ငွေရရှိမှုအပိုင်းတွင်အမျိုးသမီးနှင့်အမျိုးသားများသည်(၅၀%)အချိုးတူညီသည်ကိုတွေ့ရသည်။ သို့သော်လည်းအမျိုးသမီးများသည်အိမ်မှုကိစ္စများပိုလုပ်ဆောင်နေခြင်း၊ တောင်ယာလုပ်ငန်းများတွင် ကူညီလုပ်ဆောင်နေခြင်းနှင့်တစ်နိုင်တပိုင်မွေးမြူရေးလုပ်ငန်းများ လုပ်ဆောင် နေခြင်းတို့ကြောင့် အမျိုးသားများ နည်းတူ ဝင်ငွေရလုပ်ငန်းများ လုပ်ကိုင်နိုင်မှု အားနည်းသည်ကို တွေ့ရှိရပါသည်။

(၃)အိမ်မှုကိစ္စ လုပ်ဆောင်သည့်အပိုင်းတွင် အမျိုးသားများသည်(၆၀%)ရှိပြီးအမျိုးသမီး(၉၀%) ရှိသည်။ အမျိုးသားသည်အမျိုးသမီးထက်(၂၀%)နည်းသည့်အကြောင်းမှာ မိသားစုဝင်ငွေ ရရှိရေး ပြင်ပလုပ်ငန်းများလုပ်ဆောင်ခြင်း၊ ကျေးရွာဖွံ့ဖြိုးမှုအတွက်ပါဝင် ဦးဆောင်နေခြင်း၊ စီးပွားရေး လုပ်ငန်းရှာဖွေလုပ်ဆောင်ခြင်း တို့ကြောင့်ဖြစ်သည်ဟု သုံးသပ်ဆွေးနွေးခဲ့ကြပါသည်။ ကျေးရွာရှိ အစဉ်အလာအရ အမျိုးသမီးများသည် အိမ်မှုကိစ္စတွင် ဦးဆောင်လုပ်ကိုင်ရန် သွန်သင်ဆုံးမခြင်းခံခဲ့ကြရသဖြင့် အမျိုးသမီးအများစုမှာ အိမ်မှုကိစ္စတွင် ဦးစီးဆောင်ရွက် ရပါသည်။

(၄)ကျေးရွာဖွံ့ဖြိုးရေးအပိုင်းပူးပေါင်းပါဝင်ဆောင်ရွက်ရာတွင် အမျိုးသားများ (၈၀)% ပါဝင်မှုရှိပြီး အမျိုးသမီးသည် (၅၀%)ရှိပါသည်။ အမျိုးသားများသည်အမျိုးသမီးထက်(၃၀%)များပါသည်။ ကျေးရွာဖွံ့ဖြိုးရေး ဆောင်ရွက်မှုတွင် အမျိုးသားများ ပိုမိုပါဝင်ဆောင်ရွက်နေခြင်း၊ ကျေးရွာအစည်းအဝေးတက်ရောက်သည့်အခါအမျိုးသားများသာပိုမိုတက်ရောက်ပါဝင်နေခြင်းနှင့်ရပ် ရေးရွာရေးမှာအမျိုးသားများ ဦးဆောင်ပြီးစီမံခန့်ခွဲမှုပြုလုပ်နေခြင်း တို့ကြောင့် ပူးပေါင်းပါဝင်မှု တွင်အမျိုးသားများမှ အမျိုးသမီးထက်များရခြင်းဖြစ်ပါသည်။

(၅)ကျေးရွာအတွင်း လုပ်ငန်းဆောင်ရွက်ရန်ဆုံးဖြတ်ချက်ချမှုအပိုင်းအမျိုးသားသည်(၉၀%) ရှိ သည်။ အမျိုးသမီးထက်(၄၀%) ပိုများသည်။ အမျိုးသမီးအများစုသည်ဆုံးဖြတ်ချက်ချမှတ်နိုင်သည့် အခွင့်အလမ်းအားနည်းခြင်း၊ အိမ်မှုကိစ္စနှင့်ကလေးထိန်းနေခြင်းဖြင့်ရပ်ရေးရွာရေးအပိုင်း ပါဝင်မှုနည်း နေခြင်း တို့ကြောင့် အမျိုးသားထက်နည်းရခြင်းဖြစ်သည်။အမျိုးသမီးများအား ရပ်ရေးရွာရေးကိစ္စ ရပ်များတွင် ဆုံးဖြတ်ချက်ချမှတ်စေပါက အလေ့အထနည်းပါးမှုကြောင့် ဆုံးဖြတ်ချက်ချမှတ်ရန် မဝံ့မရဲဖြစ်ကြရသည်ကို လည်း တွေ့ရှိရပါသည်။

(၆)ကျေးရွာတွင်းနှင့်ကျေးရွာပြင်ပ အလုပ်အကိုင်အခွင့်အလမ်းရရှိမှုတွင် အမျိုးသားနှင့် အမျိုးသမီးအချိုးတူ(၅၀%)ရှိကြပါသည်။အကြောင်းမှာကျေးရွာအတွင်းရှိတောင်ယာ လုပ်ငန်းများတွင် အမျိုးသားနည်းတူ အမျိုးသမီးများ အတူတကွ လုပ်ကိုင်နိုင်ကြပြီးအချိုးတူဝင်ငွေရရှိခြင်းဖြစ်သည်။

(၇) လုံခြုံမှုတွင် အမျိုးသမီးများမှ အမျိုးသားထက် (၄၀%)နည်းပါးသည်ကို တွေ့ရှိရပါသည်။အမျိုးသမီးသည်အမျိုးသားထက်ပိုမိုအားနည်းခြင်း၊ မိမိကိုယ်ကို ယုံကြည်မှုနည်းခြင်း

နှင့်မိမိကိုယ်ကို ကာကွယ်နိုင်မှုသည်အမျိုးသားထက်အားနည်းနေခြင်းတို့ကြောင့် ဖြစ် သည်ဟု ဆွေးနွေးခဲ့ပါသည်။

(၈)အမျိုးသားများ နှင့်အမျိုးသမီးများ အမွေရရှိမှုတွင် မိဘများမှ အမျိုးသား၊ အမျိုးသမီး ခွဲခြားမှုမရှိပဲ တန်းတူရရှိကြသည်ကို တွေ့ရှိရပါသည်။

# အဖွဲ့အစည်းချိတ်ဆက်မှုပြပုံ

အဖွဲ့အစည်းချိတ်ဆက်မှု ပြပုံ(ကျေးရွာအတွင်း/အပြင်)

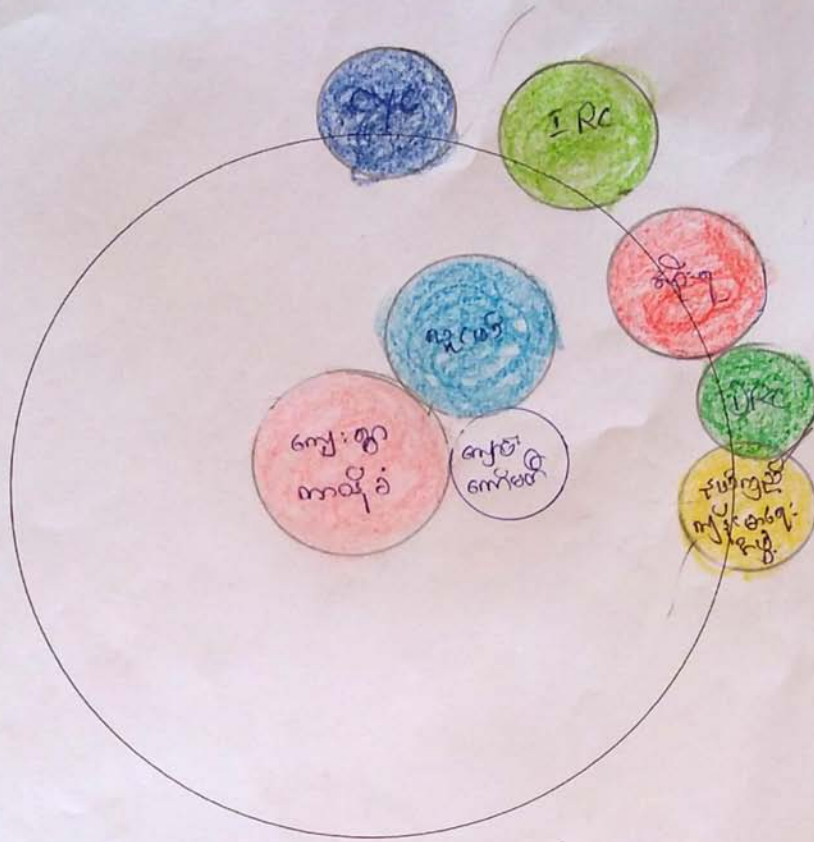

ပါဝင်ဆွေးနွေးသူ

ကျား- ၁၇

မ - ၁၅

မှတ်တမ်းတင်သူ

အမည် ဦးကျော်ရယ်  
ရာထူး လူထုစည်းရုံးရေးမှူး

ပါဝင်ဆွေးနွေးသူ

ကျား- ၁၄ဦး

မ - ၁၅ဦး

မှတ်တမ်းတင်သူ

အမည် - ဦးပလ္လားရယ်

ရာထူး - လူထုစည်းရုံးရေးမှူး

## အဖွဲ့အစည်းချိတ်ဆက်မှုပြပုံ (ပင်းပုံစံ)သုံးသပ်ချက်များ

သေးလဲကျေးရွာတွင် ကျေးရွာတွင်း ဖွဲ့စည်းထားသည့်အဖွဲ့များမှာ ကျေးရွာအုပ်ချုပ်ရေးမှူးအဖွဲ့၊ လူငယ်အဖွဲ့၊ စသည့် အဖွဲ့အစည်းများ ဖြစ်ကြပြီးကျေးရွာဖွံ့ဖြိုးရေး လုပ်ငန်းများဆောင်ရွက်ရာတွင် ဖွဲ့စည်းထားသော အဖွဲ့အစည်းများ ကဏ္ဍအလိုက်ဦးဆောင်မှုပြုကြသည်ကိုတွေ့ရှိရပါသည်။ ကျေးရွာဖွံ့ဖြိုးရေး လုပ်ငန်းစဉ် တလျှောက် အရေးပါဆုံး အဖွဲ့မှာကျေးရွာအုပ်ချုပ်ရေးမှူးအဖွဲ့ဖြစ်ပြီး ရပ်ရေးရွာရေးအတွက်ဦးဆောင်လုပ်ကိုင်သော အဖွဲ့အစည်းတစ်ခုဖြစ်ကာ ပြင်ပများနှင့် ချိတ်ဆက်ဆောင်ရွက်မှုနှင့် ကျေးရွာတွင်း အဖွဲ့အစည်းများနှင့် ပူးပေါင်းဆောင်ရွက်မှုများတွင် စီမံခန့်ခွဲဆောင်ရွက်ပေး လေ့ရှိပါသည်။

လူငယ်အဖွဲ့များသည်ကျေးရွာတွင်း လူမှုရေးလုပ်ငန်းများ ၊ ပွဲလမ်းသဘင်များ တွင် အဓိက အင်အားတစ်ရပ်အဖြစ် ပူးပေါင်းပါဝင်ဆောင်ရွက်ပေးကြပြီး ကျေးရွာတွင် အရေးပါသော အဖွဲ့အစည်းများ ဖြစ်ကြပါသည်။ ကျောင်းကော်မတီသည်ကျေးရွာ ပညာရေး ဖွံ့ဖြိုးတိုးတက်မှု လုပ်ငန်းများကို အဓိက ဦးဆောင်လုပ်ကိုင်ပေးကြပြီး ကျောင်းနှင့်ကျောင်းပတ်ဝန်းကျင်သန့်ရှင်းရေး၊ ကျောင်းသား/သူ ရေးရာကိစ္စရပ်များနှင့် ကျောင်းအဆောက်အဦး ပြုပြင်ခြင်း၊ တိုးချဲ့ခြင်းနှင့် ထိန်းသိမ်းခြင်း လုပ်ငန်းများ၊ ပညာရေးဌာနနှင့် ချိတ်ဆက်ဆောင်ရွက်သော လုပ်ငန်းများတွင် အဓိက ဦးဆောင်မှုပေးကာ ပါဝင်ဆောင်ရွက်ကြပါသည်။

CDD အဖွဲ့သည် ၂၀၁၉ခုနှစ်မှ စတင်ကာ ကျေးရွာများအတွက် အခြေခံအဆောက် အဦး ဖွံ့ဖြိုးတိုးတက်ရေး လုပ်ငန်းများကို အဓိကပံ့ပိုးဆောင်ရွက်ရန်ဝင်ရောက်လာသော အဖွဲ့အစည်း တစ်ခုဖြစ်ပါသည်။ ၂၀၁၃-၂၀၁၄ ခုနှစ်တွင် ကျေးရွာရေပိုက်လိုင်းကိုIRCအဖွဲ့အစည်းမှ ပြုပြင်ခြင်း လုပ်ငန်းအား ကျေးရွာလူထု ပူးပေါင်းပါဝင်မှုနှင့်အတူ လက်တွဲအကောင်အထည်ဖော် ဆောင်ရွက်ခဲ့ပါသည်။

အစိုးရအဖွဲ့သည် စာသင်ကျောင်းဆောင်ကို ၂၀၁၄-၂၀၁၅ခုနှစ်တွင် တည်ဆောက်ပေးခဲ့ပါသည်။ DRCအဖွဲ့အစည်းမှ ကျေးရွာကေ့ထိုးဘိုးခမ်းမဆောင်တည်ဆောက်ပေးခဲ့ပါသည်။

## ကျေးရွာစီ/ထောက်ကော်မတီဖွဲ့စည်းပုံဇယား

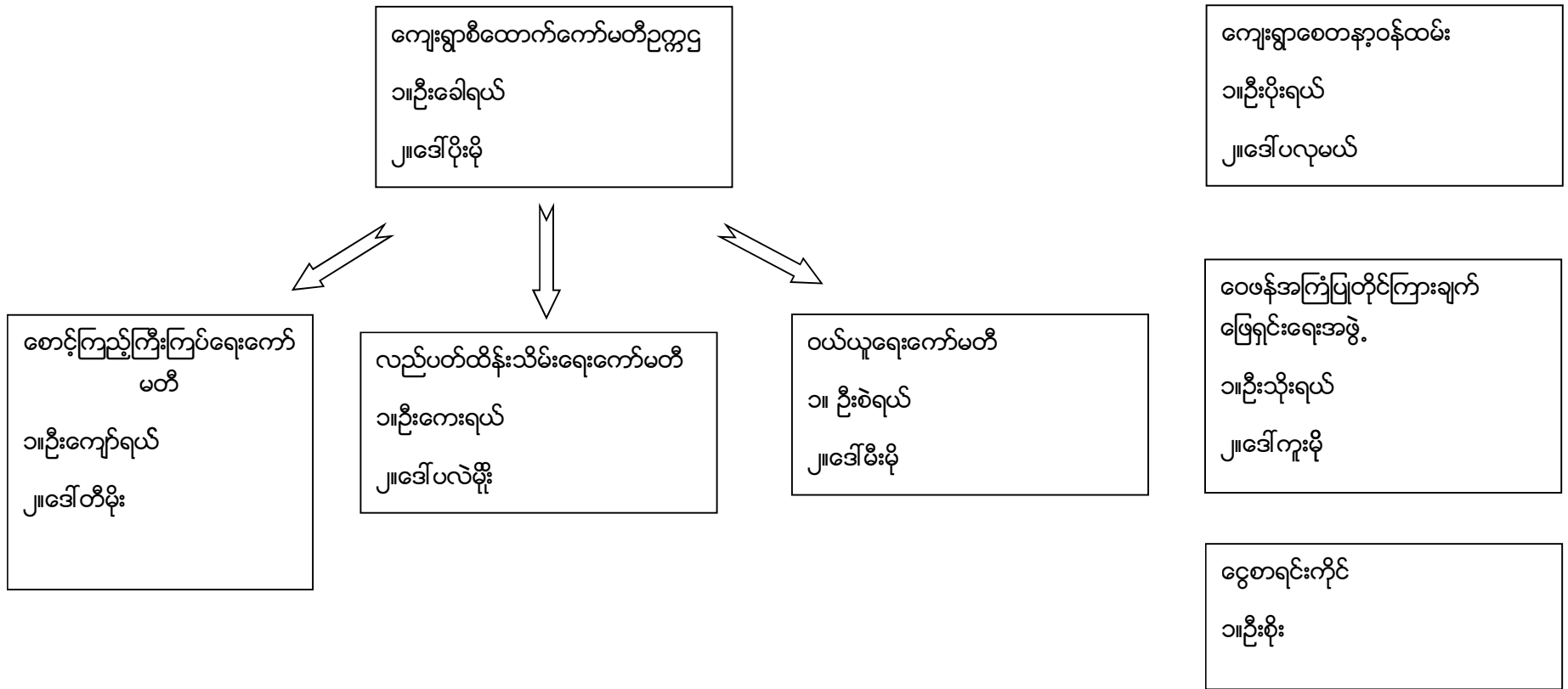

ပါဝင်ဆွေးနွေးသူ

ကျား- ၂၀ဦး

မ - ၂၀ဦး

မှတ်တမ်းတင်သူ

အမည် - ဦးပလျားရယ်

ရာထူး - လူထုစည်းရုံးရေးမှူး

ကျေးရွာအုပ်စုစီထောက်ကော်မတီဖွဲ့စည်းပုံဇယား

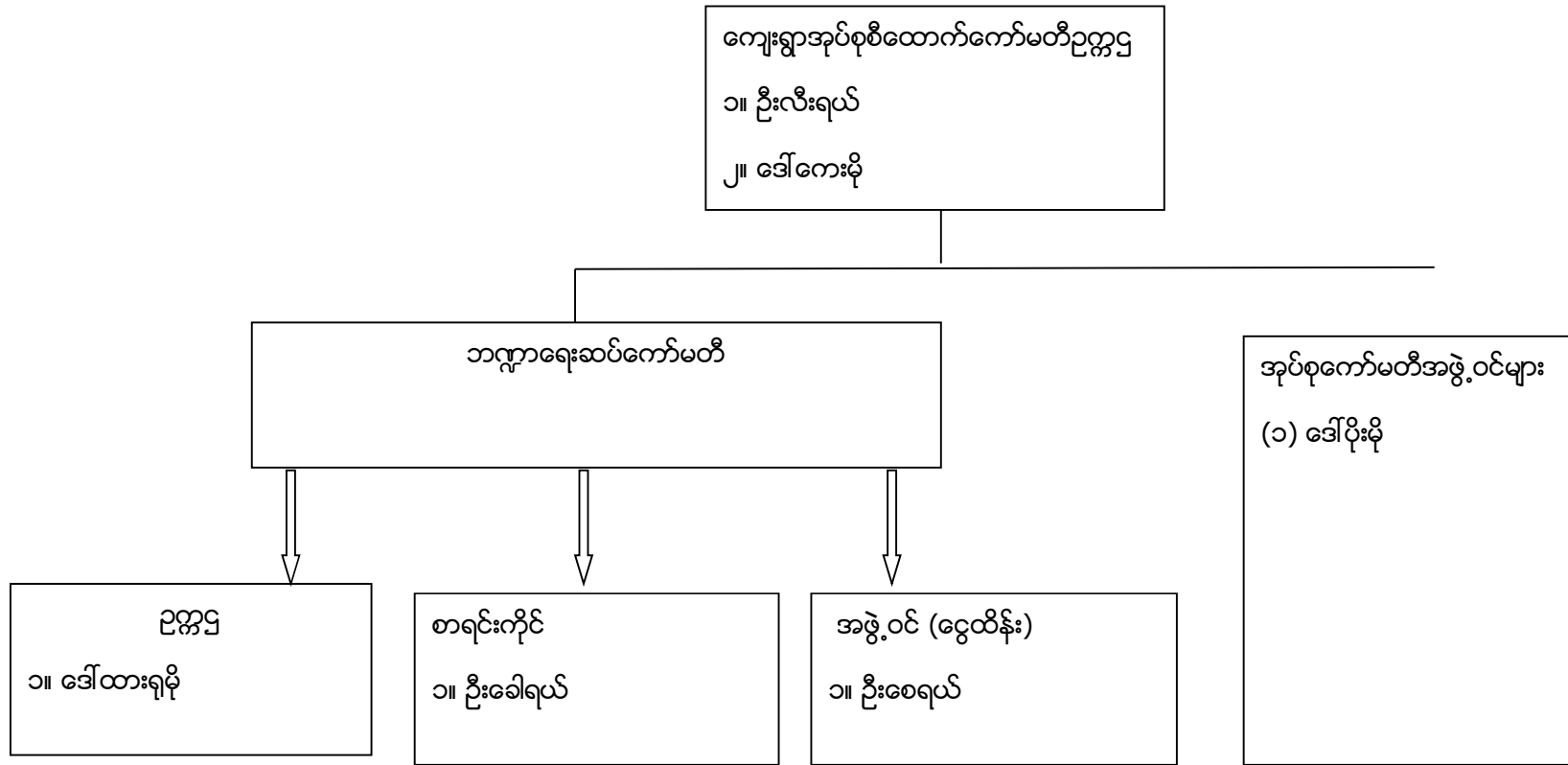

ပါဝင်ဆွေးနွေးသူ

ကျား- ၉

မ- ၄

မှတ်တမ်းတင်သူအမည် ဦးပလျားရယ်

ရာထူး လူထုစည်းရုံးရေးမှူး

ပုံစံ - ၈ - ၁ ကျေးရွာအခြေခံအချက်အလက်များ (Form PC 1)

လမ်းညွှန်ချက်၊ ကျေးရွာတစ်ရွာသို့ ပထမဆုံးမိတ်ဆက်ခရီးသွားရောက်သောအခါ လူထုစည်းရုံးရေးမှူးသည် ကျေးရွာခေါင်းဆောင်များအား ကျေးရွာအချက်အလက်များကို မေတ္တာရပ်ခံ၍ တောင်းခံရသည်။ ဤအချက်အလက်များကို စီမံကိန်းမိတ်ဆက်အစည်းဝေးမတိုင်မီ တောင်းခံရမည်။ စီမံကိန်းမိတ်ဆက်အစည်းဝေးတွင် လူထုစည်းရုံးရေးမှူးသည် ဤအချက်အလက်များအား စစ်ဆေးပြီးမှန်ကန်အောင် ပြုလုပ်ရမည်။ ပြီးနောက်တွင် လူထုစည်းရုံးရေးမှူးမှ သတင်းအချက်အလက်ထံသို့ Tablets မှ တစ်ဆင့် ဖြည့်သွင်းရမည်။

ကျေးရွာခေါင်းဆောင် အမည် <b>ဦးကိုရှယ်</b>	ကျေးရွာခေါင်းဆောင်၏ ဖုန်းနံပါတ် <b>၀၇ ၇၄ ၅၆ ၉၆၆၄၈</b>	လူထုစည်းရုံးရေးမှူး၏အမည်
မြည်နယ်တိုင်းဒေသကြီး ၊ မြို့နယ် <b>ကယား</b>	<b>ရွာ: တော</b>	ကျေးရွာအုပ်စု <b>တောင်ပိုင်း</b>
		ကျေးရွာ <b>ဆားလဲ</b>

က။ လူဦးရေ

လူမျိုးစု	အိမ်ထောင်စုအရေအတွက်	ကိုးကွယ်သည့်ဘာသာ	အိမ်ထောင်စုအရေအတွက်
လူမျိုးစု (၁) <del>ကယား</del>	<b>၆၂</b>	ဘာသာ(၁) <del>ကထိန်ဘိုး</del>	
လူမျိုးစု (၂)-----		ဘာသာ(၂)-----	
လူမျိုးစု (၃)-----		ဘာသာ(၃)-----	
လူမျိုးစုရော-----		ဘာသာရော-----	
အခြား			
အရေအတွက်			
မသန်စွမ်းသူများ	<b>၁ ဦး</b>		
သက်ကြီးရွယ်အိုများ (၆၅ နှစ် နှင့် အထက်)	<b>၁၆ ဦး</b>		
စစ်ဘေးရှောင်			
	အမျိုးသား(အရေအတွက်)	အမျိုးသမီး(အရေအတွက်)	စုစုပေါင်းအရေအတွက်
လူဦးရေ	<b>၁၃၇</b>	<b>၁၆၅</b>	<b>၃၀၂</b>
လူမျိုးစု (၁)-----			
လူမျိုးစု (၂)-----			
လူမျိုးစု (၃)-----			
အခြား			
အိမ်ထောင်ဦးစီး	<b>၆၂</b>		



(ခ) အခြေခံအဆောက်အအုံ အသုံးအဆောင်များ

စာသင်ကျောင်း	အမှတ် ခြံပိ	ကျန်းမာရေး	အမှတ် ခြံပိ	ဘာသာရေးအဆောက် အအုံများ	အမှတ် ခြံပိ
အထက်တန်းကျောင်း	<input type="checkbox"/>	ဆေးရုံ	<input type="checkbox"/>	စေတီ	<input type="checkbox"/>
အလယ်တန်းကျောင်း	<input type="checkbox"/>	ကျန်းမာရေးဌာန	<input type="checkbox"/>	ဘုန်းကြီးကျောင်း	<input type="checkbox"/>
မူလတန်းကျောင်း	<input checked="" type="checkbox"/>	ကျန်းမာရေးဌာနခွဲ	<input type="checkbox"/>	ဟိန္ဒူဘုရားကျောင်း	<input type="checkbox"/>
မူကြိုကျောင်း	<input checked="" type="checkbox"/>	ဆေးပေးခန်း	<input type="checkbox"/>	ခရစ်ယာန်ကျောင်း	<input type="checkbox"/>
အခြား	<input type="checkbox"/>	အခြား	<input type="checkbox"/>	ဗလီ	<input type="checkbox"/>
				အခြား	<input type="checkbox"/>
မှတ်ချက်		မှတ်ချက်		မှတ်ချက်	

(ဂ) ကျွမ်းကျင်သူများမှတ်တမ်း (ကျေးရွာတွင်နေထိုင်သော သို့မဟုတ် တခြားရွာမှလာရောက်သောကျွမ်းကျင်သူများ)

(၁) စာသင်ကျောင်း		(၂) ကျန်းမာရေး			(၃) လက်မှုပညာရှင်		
	ရွာတွင်နေ ထိုင်သူ	အခြားရွာမှ လာသူ		ရွာတွင်နေ ထိုင်သူ	အခြား ရွာမှ လာသူ	ရွာတွင် နေထိုင်သူ	အခြားရွာ မှလာသူ
မူလတန်းပြဆရာ/မ	<input checked="" type="checkbox"/>	<input checked="" type="checkbox"/>	ဆရာဝန်	<input type="checkbox"/>	<input type="checkbox"/>	လက်သမား	<input type="checkbox"/>
အထက်တန်းပြဆရာ/မ	<input type="checkbox"/>	<input type="checkbox"/>	လက်ထောက် ကျန်းမာရေးမှူး	<input type="checkbox"/>	<input type="checkbox"/>	ပန်းရံ	<input type="checkbox"/>
အလယ်တန်းပြဆရာ/မ	<input type="checkbox"/>	<input type="checkbox"/>	အမျိုးသမီးကျန်းမာရေး ဆရာမ	<input type="checkbox"/>	<input type="checkbox"/>	လျှပ်စစ်ကျွမ်းကျင် မီးသမား	<input type="checkbox"/>
မူကြိုဆရာ/မ	<input type="checkbox"/>	<input checked="" type="checkbox"/>	သားဖွားဆရာမ	<input type="checkbox"/>	<input type="checkbox"/>	ရေပိုက်သူ	<input checked="" type="checkbox"/>
အခြား	<input type="checkbox"/>	<input type="checkbox"/>	ပြည်သူ့ကျန်းမာရေးလုပ်သား	<input type="checkbox"/>	<input type="checkbox"/>	စက်ပြင်ဆရာ	<input type="checkbox"/>
မှတ်ချက်			မှတ်ချက်			မှတ်ချက်	

(ဃ) ကျေးရွာသို့ ရောက်ရှိနိုင်သည့်လမ်းအခြေအနေ / ကျေးရွာတစ်ရွာသည် ၎င်း၏ကျေးရွာအုပ်စုနှင့် ဆက်သွယ်ထားသော လမ်းအခြေအနေ (အောက်ပါတို့ကိုပိုင်းပါ)

- ကျောက်ကြမ်းလမ်း
- ကတ္တရာလမ်း
- ကွန်ကရစ်လမ်း
- ဖော်တော်ဆိုင်ကယ်လမ်း
- ကျောက်ခင်းလမ်း
- မြေသားလမ်း
- လူသွားလမ်း
- အခြား \_\_\_\_\_

(င) ကျေးရွာဖွံ့ဖြိုးမှုစီမံချက်

ပိုင်းပါ

(၁) လူထုဗဟိုပြုစီမံကိန်းမစတင်မီ ဤကျေးရွာတွင်ကျေးရွာဖွံ့ဖြိုးမှု စီမံချက်ရှိခဲ့ပါသလား?

ရှိပါသည်/မရှိပါ/မသိပါ

(၂) ရှိခဲ့ပါလျှင် ဤစီမံချက်ကို မည်သည့် ခုနှစ်တွင်ပြင်ဆင်ခဲ့ပါသနည်း?

နှစ်-----/မသိပါ

(၃) ဤစီမံချက်ကို မြို့နယ်မှအတည်ပြုခဲ့ပါသလား?

ပြုခဲ့ပါသည်/မပြုခဲ့ပါ /မသိပါ

(စ) ခရီးအကွာအဝေး

(၁) ဤကျေးရွာ၏ဗဟိုမှ၎င်းကျေးရွာအုပ်စု၏ဗဟိုအထိခရီးမိုင်မည်မျှကွာဝေးသနည်း? မိုင်-----/မသိပါ

(၂) ဤကျေးရွာမှ ၎င်းကျေးရွာအုပ်စုဗဟိုအထိသွားလာရာတွင်ကြာမြင့်သည့်အချိန်၊

ခြောက်သွေ့ရာသီတွင်ကြာချိန် ၇:30 -----ထော်လာဂျီ/မော်တော်ဆိုင်ကယ်/ခြေလျင်/လား/မော်တော်ဘုတ်/ အခြား -----

မိုးရာသီတွင်ကြာချိန် 8:00 -----ထော်လာဂျီ/မော်တော်ဆိုင်ကယ်/ခြေလျင်/လား/မော်တော်ဘုတ်/ အခြား -----

(ဆ) ပတ်ဝန်းကျင်ဆိုင်ရာသဘာဝဘေးအန္တရာယ်

ဤကျေးရွာတွင်ကြေးခြင်းကဲ့သို့ သဘာဝဘေးအန္တရာယ်ကျရောက်ဖူးခြင်း ရှိပါသလား။

မရှိပါ  ရှိပါသည် ရှိလျှင်ဖော်ပြပါ-----

(ဇ) ကျေးရွာတွင် ဖွဲ့စည်းထားသော အဖွဲ့အစည်းများ

လူထုဗဟိုပြုစီမံကိန်းမတိုင်မီ ဤကျေးရွာတွင် ကျေးရွာဖွံ့ဖြိုးရေးအတွက် အစိုးရ(သို့)ရွာသားများကိုယ်တိုင်(သို့) စီမံကိန်းတစ်ခုခုမှ ဖွဲ့စည်းထားသည့် အဖွဲ့အစည်းများရှိပါသလား။

(၁) -----

(၂) -----

(ဈ) အထွေထွေအုပ်ချုပ်ရေး ဦးစီးဌာန (GAD) မှ မှတ်တမ်းတင်ထားခြင်း

ဤကျေးရွာသည် အထွေထွေအုပ်ချုပ်ရေး ဦးစီးဌာန (GAD) မှ မှတ်တမ်းတင်ထားမှု ရှိပါသလား။

မရှိပါ  ရှိပါသည်

ကျေးရွာခေါင်းဆောင်

အမည် ဦးကျော်မင်း

လက်မှတ်  ဇန.ရဲ့ ၂၇.၉.၂၀၁၉

လူထုစည်းရုံးရေးမှူး

အမည် ဦးဟော့ဂျွန်

လက်မှတ်  ဇန.ရဲ့ ၂၇.၉.၂၀၁၉.

ပုံစံ - ၈-၂ - စီမံကိန်းစက်ဝန်းအချိန်ဇယား (PC 2)

လမ်းညွှန်ချက်၊ သက်ဆိုင်ရာလူထုစည်းရုံးရေးမှူး/လက်ထောက်နည်းပညာမှူးများမှ စီမံကိန်းစက်ဝန်းအဆင့်တစ်ခုစီပြီးစီးတိုင်းကျေးရွာနှင့် ကျေးရွာအုပ်စုအတွက် ဤပုံစံကိုဖြည့်သွင်းရမည်။								
စည်းရုံးရေးမှူး/လက်ထောက်နည်းပညာရေးမှူးဝန်ထမ်း အမည် -								
နေ့စွဲ	၂၇.၉.၂၀၁၉				စက်ဝန်းအားအမှတ်ခြစ်ပါ <input type="checkbox"/> စက်ဝန်း(၁) <input type="checkbox"/> စက်ဝန်း(၂) <input type="checkbox"/> စက်ဝန်း(၃) <input checked="" type="checkbox"/> စက်ဝန်း (၄)			
ပြည်နယ်/တိုင်း	မြို့နယ်	ကျေးရွာအုပ်စု		ကျေးရွာ				
ကယား	ရှားဂေဟ	တောင်ပိုင်း		ဆေးယ				
စီမံကိန်းဆောင်ရွက်မှုအဆင့်များ	နေ့စွဲ	အစည်းအဝေးတွင်တက်ရောက်သူအရေအတွက်						
	စတင်သည့်နေ့	ပြီးဆုံးသည့်နေ့	အမျိုးသားအရေအတွက်	အမျိုးသမီးအရေအတွက်	အိမ်ထောင်စုအရေအတွက်	လူမျိုးစုတက်ရောက်သူအရေအတွက်နှင့်လူမျိုးစုအမည်	အိမ်ထောင်စုပေါင်း	အိမ်ထောင်စု %
၁။ ကျေးရွာစီမံကိန်း မိတ်ဆက်အစည်းအဝေး	၂၇.၉.၁၉	၂၇.၉.၁၉	၂၇	၂၉	၅၆	၅၆ ကယား	၆၂	၉၀.၃၂%
၂။ ကျေးရွာဖွံ့ဖြိုးရေး စီမံချက်ရေးဆွဲခြင်းအစည်းအဝေး	၂၇.၉.၁၉	၂၇.၉.၁၉	၂၇	၂၉	၅၆	၅၆ ကယား	၆၂	၉၀-၃၀%
၃။ ကျေးရွာအုပ်စု လုပ်ငန်းဆုံး ဖြတ်ချက်ချသည့်အစည်းအဝေး	၁.၁၁.၁၉	၁.၁၁.၁၉	၇	၅	၁၂	၁၂ ကယား	-	-
၄။ မြို့နယ်အဆင့်စီမံကိန်းရေးဆွဲရေးနှင့်အကောင်အထည်ဖော်ရေးကော်မတီ၏ စီမံကိန်းသုံးသပ်မှုအစည်းအဝေး	၁၄.၁၁.၁၉	၁၄.၁၁.၁၉	မလို	မလို	မလို	မလို		
၅။ မြို့နယ် စီမံကိန်းရေးဆွဲရေးနှင့်အကောင်အထည်ဖော်ရေးကော်မတီ၏ဆုံးဖြတ်မှုကိုရွာသို့အသိပေးအကြောင်းကြားသည့်အစည်းအဝေး	၉.၁၁.၂၀	၉.၁၁.၂၀	၃၂	၂၆	၅၈	၅၈ ကယား	၆၂	၉၃.၅၅%

မိမိစီမံကိန်းလုပ်ငန်းခွဲစီမံချက်ရေးဆွဲခြင်း အစည်းအဝေး	မလို	မလို	မလို	မလို	မလို	မလို	မလို	မလို	မလို
၆.၁။ စီမံကိန်းလုပ်ငန်း အကောင်အထည်ဖော် ရေးအစီအစဉ် ရေးဆွဲခြင်း	၉.၁.၂၀	၉.၁.၂၀	၇	၄	၁၁	၁၁	၁   ကျား	-	-
၆.၂။ ဝယ်ယူရေးအစီအစဉ် ရေးဆွဲခြင်း	၉.၁.၂၀	၉.၁.၂၀	၇	၄	၁၁	၁၁	၁   ကျား	-	-
၆.၃။ ဘဏ္ဍာရေးကုန်ကျမှု လျာထားအစီအစဉ် ရေးဆွဲခြင်း	၉.၁.၂၀	၉.၁.၂၀	၇	၄	၁၁	၁၁	၁   ကျား		
၆.၄။ ပြင်/ထိန်းအစီအစဉ် ရေးဆွဲခြင်း	၉.၁.၂၀	၉.၁.၂၀	၇	၄	၁၁	၁၁	၁   ကျား		
၇။ စီမံကိန်းလုပ်ငန်းခွဲ တိုးတက်မှု စောင့်ကြည့် အစည်းအဝေး	မလို	မလို	မလို	မလို	မလို	မလို	မလို	မလို	မလို
၇.၁။ အစည်းအဝေး ပထမအကြိမ်							၁		
၇.၂။ အစည်းအဝေး ဒုတိယအကြိမ်							၁		
၇.၃။ အစည်းအဝေး တတိယအကြိမ်							၁		
၈။ စီမံကိန်းလုပ်ငန်းခွဲ အပြီးသတ်စစ်ဆေးခြင်း အစည်းအဝေး							၁		
၉။ လူထုစစ်ဆေးပွဲအစည်းအဝေး							၁		

# စတုတ္ထနှစ်စက်ဝန်းကျေးရွာဖွံ့ဖြိုးရေးဦးစားပေးအစီအစဉ်

ပုံစံ - စ-၃ ကျေးရွာဖွံ့ဖြိုးရေး ဦးစားပေးအစီအစဉ် (Form PC 3)

လမ်းညွှန်ချက်၊ အဆင့်(၃)ကျေးရွာဖွံ့ဖြိုးရေးအစည်းအဝေးပြီးဆုံးသောအခါ ကျေးရွာစီမံကိန်း အထောက်အကူပြု ကော်မတီသည် လူထုစည်းရုံးရေးမှူးအကူအညီဖြင့် ဤပုံစံကိုပြည့်စုံအောင် ဖြည့်သွင်းရမည်။			
လူထုစည်းရုံးရေးမှူး/ဝန်ထမ်း အမည် <u>ဦးကျော်ကျော်</u>			
နေ့စွဲ <u>၂၇.၉.၂၀၁၉</u>	စက်ဝန်းအား အမှတ်ခြစ်ပါ (✓) <input type="checkbox"/> စက်ဝန်း(၁) <input type="checkbox"/> စက်ဝန်း(၂) <input type="checkbox"/> စက်ဝန်း(၃) <input checked="" type="checkbox"/> စက်ဝန်း(၄)		
ပြည်နယ်/တိုင်း <u>ကယား</u>	မြို့နယ် <u>ရှားခင်း</u>	ကျေးရွာအုပ်စု <u>ကော်မတီ</u>	ကျေးရွာ <u>သေးလဲ</u>

က။ အခက်အခဲအတားအဆီးများအားဆွေးနွေးခြင်း - ယခုလက်ရှိအခြေအနေတွင်ဤကျေးရွာဖွံ့ဖြိုးတိုးတက်ရေးအတွက် အဓိကအခက်အခဲအတားအဆီးများသည် မည်သည်များဖြစ်ပါသနည်း။ (အမျိုးသား/သမီး အနည်းဆုံးအခက်အခဲ ၅ ခုစီဖော်ပြပါ)

အုပ်စုဖွဲ့ဆွေးနွေးမှုများမှ တင်ပြသောအခက်အခဲအတားအဆီးများ	
- အစဉ်အဆက် ရေပေးရန် ဖြစ်နိုင်စေရန် အတွက် ရေအောက်ဖွဲ့စည်းခြင်း	<input checked="" type="checkbox"/> ကျား ၀ မ <input type="checkbox"/> ကျား + မ
- ဆေးပေးရန် ဖြစ်နိုင်စေရန် အတွက် ဆေးပေးရန် အတွက် ဆေးပေးရန်	<input type="checkbox"/> ကျား ၀ မ <input checked="" type="checkbox"/> ကျား + မ
- ဆေးပေးရန် ဖြစ်နိုင်စေရန် အတွက် ဆေးပေးရန် အတွက် ဆေးပေးရန်	<input type="checkbox"/> ကျား ၀ မ <input type="checkbox"/> ကျား + မ
- ကျေးလက်ကျေးလက် ဆေးပေးရန် အတွက် ဆေးပေးရန်	<input checked="" type="checkbox"/> ကျား ၀ မ <input type="checkbox"/> ကျား + မ
- ကျေးလက်ကျေးလက် ဆေးပေးရန် အတွက် ဆေးပေးရန်	<input type="checkbox"/> ကျား ၀ မ <input type="checkbox"/> ကျား + မ
- ကျေးလက်ကျေးလက် ဆေးပေးရန် အတွက် ဆေးပေးရန်	<input type="checkbox"/> ကျား ၀ မ <input type="checkbox"/> ကျား + မ
- ကျေးလက်ကျေးလက် ဆေးပေးရန် အတွက် ဆေးပေးရန်	<input type="checkbox"/> ကျား ၀ မ <input type="checkbox"/> ကျား + မ

ခ။ မျှော်မှန်းခြင်း- နောင်လာမည့် (၅) နှစ် အတွင်း ကျေးရွာဖွံ့ဖြိုးရေး မျှော်မှန်းလျာထားချက်များအား တင်ပြပါ။

အုပ်စုဖွဲ့ဆွေးနွေးမှုများမှ တင်ပြသောအခက်အခဲအတားအဆီးများ	
- အစဉ်အဆက် ရေပေးရန် ဖြစ်နိုင်စေရန် အတွက် ရေအောက်ဖွဲ့စည်းခြင်း	<input checked="" type="checkbox"/> ကျား ၀ မ <input type="checkbox"/> ကျား + မ
- အစဉ်အဆက် ရေပေးရန် ဖြစ်နိုင်စေရန် အတွက် ရေအောက်ဖွဲ့စည်းခြင်း	<input type="checkbox"/> ကျား ၀ မ <input checked="" type="checkbox"/> ကျား + မ
- ကျေးလက်ကျေးလက် ဆေးပေးရန် အတွက် ဆေးပေးရန်	<input checked="" type="checkbox"/> ကျား ၀ မ <input type="checkbox"/> ကျား + မ
- ကျေးလက်ကျေးလက် ဆေးပေးရန် အတွက် ဆေးပေးရန်	<input type="checkbox"/> ကျား ၀ မ <input checked="" type="checkbox"/> ကျား + မ
- ကျေးလက်ကျေးလက် ဆေးပေးရန် အတွက် ဆေးပေးရန်	<input checked="" type="checkbox"/> ကျား ၀ မ <input type="checkbox"/> ကျား + မ
- ကျေးလက်ကျေးလက် ဆေးပေးရန် အတွက် ဆေးပေးရန်	<input type="checkbox"/> ကျား ၀ မ <input checked="" type="checkbox"/> ကျား + မ

သားစုစီးပွားရေး၊ ကုမ္ပဏီ၊ လူမှုရေး၊ ကျန်းမာရေး၊ စီးပွားရေး၊  
 နှစ်စဉ်စာရင်းစစ်ချက်

ကျား  မ  အခြားများ + မ  
 ကျား  မ  အခြားများ + မ

ဂ။ လူထုစီမံကိန်း၏ လာမည့် (၄) နှစ်အတွက် အကျိုးမဝင်သော ဦးစားပေး ဖွံ့ဖြိုးတိုးတက်မှု လုပ်ငန်း အစီအစဉ်များအားဖော်ပြပါ။

ဦးစားပေးအဆင့်	ကျေးရွာအတွက် ဦးစားပေး ဖွံ့ဖြိုးတိုးတက်မှု လုပ်ငန်းစဉ်များ	အဆိုပြုသူ (အမျိုးသားများ/အမျိုးသမီးများ/အမျိုးသား+အမျိုးသမီး)	အခန်းကဏ္ဍ	ဦးစားပေးအဆင့်သတ်မှတ်ချက်	ခန့်မှန်းကုန်ကျစရိတ်	အကျိုးခံစားခွင့်ရှိသူ ခန့်မှန်းခြေအရေအတွက်		
						ကျား	မ	ပေါင်း
၁	အိမ်ထောင်စုအဖွဲ့အစည်း	၈		၁	အိမ်ထောင်စု ၁၃၇	၁၅၅	၃၀၂	
၂	လမ်းဖွဲ့ခြင်း	၈+၆		၂	အိမ်ထောင်စု ၁၂၀	၁၃၅	၂၅၅	
၃	မီးဖိုချောင်စနစ်	၈+၆		၃	အိမ်ထောင်စု ၅၀	၁၃၇	၂၈၇	
၄	အိမ်ထောင်စုအဖွဲ့အစည်း	၈+၆		၄	အိမ်ထောင်စု ၁၂၀	၁၃၇	၂၅၅	
၅	ကျေးရွာဖွံ့ဖြိုးရေး	၈		၅	အိမ်ထောင်စု ၅၀	၁၃၇	၂၈၇	
၆	အိမ်ထောင်စုအဖွဲ့အစည်း	၆		၆	အိမ်ထောင်စု ၅၀	၁၃၇	၂၈၇	
၇	အိမ်ထောင်စုအဖွဲ့အစည်း	၈		၇	အိမ်ထောင်စု ၅၀	၁၃၇	၂၈၇	

ဃ။ လူထုစီမံကိန်း၏ လာမည့် (၄) နှစ်အတွက် အကျိုးမဝင်သော ဦးစားပေး ဖွံ့ဖြိုးတိုးတက်မှု လုပ်ငန်း အစီအစဉ်များအားဖော်ပြပါ။

အဆင့်	ကျေးရွာအတွက် ဦးစားပေး ဖွံ့ဖြိုး တိုးတက်မှု လုပ်ငန်းစဉ်များ	အဆိုပြုသူ (အမျိုးသားများ/အမျိုးသမီးများ/အမျိုးသား+အမျိုးသမီး)	အခန်းကဏ္ဍ
၁	ရေထိန်းငှက်အိမ်ကန်ဆောက်ခြင်း	၈	ပညာရေး
၂	အိမ်ထောင်စုအဖွဲ့အစည်းဆောက်ခြင်း	၈+၆	ကျန်းမာရေး
၃	အိမ်ထောင်စုအဖွဲ့အစည်းဖွဲ့စည်းခြင်း	၆	
၄	ဖွံ့ဖြိုးရေးအဖွဲ့အစည်းဖွဲ့စည်းဆောက်ခြင်း	၈	အခြား
၅			
၆			

ခေါင်းဆောင်၊ ကျေးရွာစီမံကိန်းအထောက်အကူပြုကော်မတီမှအတည်ပြုသည်။

အမည် ----- လက်မှတ် ----- နေ့စွဲ ၂၀၂၃.၀၅.၁၉

နေ့ရက်	၂၇.၉.၂၀၁၇	အချိန်	၇:၀၀ Am	မှ	၄:၀၀ pm	ထိ
နေရာ	သေးငယ်ကျေးရွာတော်အဖွဲ့အစည်းအရုံးအုပ်စု/ကျေးရွာ					
မြို့နယ်	ကျေးရွာအုပ်စု					
အစည်းအဝေးအစီအစဉ်	အစည်းအဝေးအစီအစဉ်	ပြည်နယ်	ကယား			

- ၀ စီမံကိန်း ဇီဝိတကံခြေ
- ၂ စီမံကိန်း-ကလေး-ရွာ-ဖွဲ့စည်းခြင်း
- ၃ ကော်မတီရွေးချယ်ခြင်း
- ၄ PRA Tools စာအုပ်ဖတ်ခြင်း၊ ဆွေးနွေးခြင်း။
- ၅ အခြားအချက်အလက်များ

ဆွေးနွေးသည့်အကြောင်းအရာများ	ဦးဆောင်ဆွေးနွေးသူ
- စီမံကိန်း ဇီဝိတကံ ဖွဲ့စည်းခြင်း	ဦးကျော်ကျော်
- စီမံကိန်း-ကလေး-ရွာ-ဖွဲ့စည်းခြင်း	ဦးမာမာ
- ကော်မတီရွေးချယ်မှု အစီအစဉ်၊ အဖွဲ့ဝင်များ ရွေးချယ်ခြင်း	ဒေါ်မေမေ
- PRA Tools စာအုပ် ဖတ်ခြင်း၊ ဆွေးနွေးခြင်း	ဦးကျော်ကျော်
- အခြားအချက်အလက်များ	ဦးကျော်ကျော်

ဆွေးနွေးဆုံးဖြတ်ချက်များ-

- ကော်မတီရွေးချယ်မှုအစီအစဉ် အကျိုးရှိစေရန်အတွက် အဖွဲ့ဝင်များကို အစီအစဉ်ဖြင့် ရွေးချယ်ရန် ဆုံးဖြတ်ခဲ့သည်။
- PRA Tools ဆွေးနွေးရာတွင် ဥပမာအားဖြင့် အဖွဲ့ဝင်များ၏ အမြင်များကို အသုံးပြုရန် ဆုံးဖြတ်ခဲ့သည်။
- စီမံကိန်း ဖွဲ့စည်းရာတွင် အဖွဲ့ဝင်များ၏ အမြင်များကို အသုံးပြုရန် ဆုံးဖြတ်ခဲ့သည်။

အကြံပြုချက်များ-

- နည်းဇယားများ ရေးဆွဲရာတွင် ဖွဲ့စည်းရေး ဖွဲ့စည်းရေးအဖွဲ့ဝင်များ၏ အမြင်များကို အသုံးပြုရန် ဆုံးဖြတ်ခဲ့သည်။
- နည်းဇယားများ ရေးဆွဲရာတွင် အဖွဲ့ဝင်များ၏ အမြင်များကို အသုံးပြုရန် ဆုံးဖြတ်ခဲ့သည်။

ကဏ္ဍအလိုက်ဦးစားပေးဖွံ့ဖြိုးရေးလုပ်ငန်းစဉ်များ

ကဏ္ဍ	စဉ်	လုပ်ငန်းအမျိုးအစား	အဆိုပြုသူ (အမှန်ဖြစ်ရန်)			ခုနှစ်	ထောက်ပံ့မည့်အဖွဲ့ အစည်း(သို့) ဌာန	မှတ်ချက်
			ကျား	မ	ကျား +မ			
အခြေခံအဆောက်အအုံကဏ္ဍ(လမ်း၊တံတား၊ ရေရရှိရေးမီးလင်းရေး)	၁	ခန်းမဆောင်တည်ဆောက်ခြင်း	✓			၂၀၂၀	CDD	
	၂	လမ်းပြုပြင်ခြင်း			✓			
	၃	မီးသွယ်တန်းခြင်း			✓			
	၄	ရေပိုက်ပြုပြင်ခြင်း	✓					
	၅							
	၆							
	၇							
လူမှုစီးပွားကဏ္ဍ(ပညာရေး၊ကျန်းမာ ရေးနှင့်ဆိုင်သောအဆောက်အအုံများ နှင့် အခြားလိုအပ်ချက်များ)	၁	စာသင်ကျောင်းခြံစည်းရိုးပြု ပြင်ခြင်း			✓			
	၂	မူကြိုကျောင်းတည်ဆောက်ခြင်း		✓				
	၃	စာသင်ကျောင်းဆောင်တည် ဆောက် ခြင်း	✓					
	၄	ဆေးပေးခန်းတည်ဆောက်ခြင်း			✓			
	၅							
အသက်မွေးဝမ်း ကြောင်းကဏ္ဍ	၁	အပ်ချုပ်စက်သင်တန်းပို့ချခြင်း						
	၂							
	၃							
	၄							
	၅							



သဘာဝဘေးအန္တရာယ် လျှော့ချရေးကဏ္ဍ	၁							
	၂							
	၃							
	၄							
အခြားကဏ္ဍ (ဌာနဆိုင်ရာများသို့ လွှဲပြောင်းနိုင် ခြင်းနှင့် အကောင် အထည် ဖော်နိုင်ခြင်းမရှိသောလုပ်ငန်းများ)	၁	ဝန်ထမ်းနေအိမ်တည်ဆောက်ခြင်း	✓					
	၂	ပွဲလမ်းသဘင်အသုံးပြုရန်အသုံး အဆောင်များပံ့ပိုးခြင်း	✓					
	၃							
	၄							
	၅							
	၆							

ဦးစားပေးလုပ်ငန်းအကျဉ်းချုပ်ဇယား

စဉ်	လုပ်ငန်းအမည်	ဦးစားပေး အဆင့်	အဆိုပြုသူ (ကျား)	အဆိုပြုသူ (မ)	အဆိုပြုသူ (ကျား+မ)	မှတ်ချက်
၁။	ခန်းမဆောင်တည်ဆောက်ခြင်း	၁	က			
၂။	စာသင်ကျောင်းခြံစည်းရိုးပြုပြင်ခြင်း	၂			က+မ	
၃။	လမ်းပြုပြင်ခြင်း	၃			က+မ	
၄။	မီးသွယ်တန်းခြင်း	၄			က+မ	
၅။	ရေပိုက်ပြုပြင်ခြင်း	၅	က			
၆။	မူကြိုကျောင်းတည်ဆောက်ခြင်း	၆		မ		
၇။	စာသင်ကျောင်းဆောင်တည်ဆောက်ခြင်း	၇	က			
၈။	ဝန်ထမ်းနေအိမ်တည်ဆောက်ခြင်း	၈	က			
၉။	ဆေးပေးခန်းတည်ဆောက်ခြင်း	၉			က+မ	
၁၀။	အပ်ချုပ်စက်သင်တန်းပို့ချခြင်း	၁၀		မ		
၁၁	ပွဲလမ်းသဘင်အသုံးပြုရန်အသုံးဆောင်	၁၁	က			

ပါဝင်ဆွေးနွေးသူ

ကျား - ၂၇

မ - ၂၉

မှတ်တမ်းတင်သူ

ရာထူး - လူထုစည်းရုံးရေးမှူး

အမည် - ဦးပလားရယ်

ကျေးရွာဖွံ့ဖြိုးရေးအစီအစဉ်ဆောင်ရွက်မှုမှတ်တမ်းများ

