

ပြည်ထောင်စုသမ္မတ မြန်မာနိုင်ငံတော်အစိုးရ  
စိုက်ပျိုးရေး၊ မွေးမြူရေးနှင့် ဆည်မြောင်းဝန်ကြီးဌာန  
ကျေးလကဒေသဖွံ့ဖြိုးတိုးတက်ရေးဦးစီးဌာန



National Community Driven Development Project

လူထုဗဟိုပြုစီမံကိန်း (ဒုတိယနှစ်စက်ဝန်း)

အင်္ဂပူမြို့နယ် ၊ ရောဂတီတိုင်းဒေသကြီး



ကျေးရွာဖွံ့ဖြိုးရေးအစီအစဉ်

ကြခတ်ကွင်းကျေးရွာအုပ်စု၊ တောရှည်ကျေးရွာ

၂၀၁၉-ခုနှစ်

မာတိကာ

အကြောင်းအရာ	စာမျက်နှာ
၁။ အင်္ဂုပုမြို့နယ် အခြေပြမြေပုံ.....	၂
၂။ ကြခတ်ကွင်းကျေးရွာအုပ်စုအခြေပြမြေပုံ.....	၃
၃။ ကြခတ်ကွင်းအုပ်စုတွင်ပါဝင်သောကျေးရွာများစာရင်း.....	၃
၄။ ကျေးရွာသမိုင်းကြောင်း နှင့် ကျေးရွာအခြေခံအချက်အလက်များ	
၄.၁။ ကျေးရွာသမိုင်းကြောင်း .....	၄
၄.၂။ ကျေးရွာတွင်းရှိအထောက်အပံ့ရရှိနိုင်သောအဆောက်အအုံများ .....	၄
၄.၃။ ကျေးရွာသူ/သားများ၏ အဓိကစီးပွားရေးလုပ်ငန်းများ .....	၄
၄.၄။ ကျေးရွာတွင်းပိုင်ဆိုင်မှု၊ မြေယာဧရိယာနှင့် သဘာဝသယံဇာတများ .....	၄
၄.၅။ ကျေးရွာတွင်းအခြားသက်ဆိုင်သောသတင်းအချက်အလက်များ .....	၄
၅။ လူထုပူးပေါင်းပါဝင်သော လူမှုဆန်းစစ်ခြင်းနှင့် အကဲဖြတ်ခြင်းလုပ်ငန်းစဉ် အကျဉ်းချုပ်ဖော်ပြချက် .....	၅
၆။ ကျေးရွာဖွံ့ဖြိုးရေးအစီအစဉ်အတွက်အသုံးပြုသော PRA TOOL တစ်ခုချင်းစီ၏ သုံးသပ်ချက်များ	
၆.၁။ ကျေးရွာလူမှုရေးနှင့် အရင်းအမြစ်ပြမြေပုံ (Social and Resource Map) .....	၆-၇
၆.၂။ ရာသီခွင်ပြ-ပြက္ခဒိန် (Seasonal Calender) .....	၈-၉
၆.၃။ ဥစ္စာနေကြွယ်ဝမှုအဆင့်သတ်မှတ်ခြင်း (Wealth Ranking).....	၁၀-၁၁
၆.၄။ ကျား-မပင့်ကူအိမ်သုံးသပ်ခြင်း (Spider Diagram) .....	၁၂-၁၃
၆.၅။ ပိုင်ဆိုင်မှုသုံးသပ်ခြင်း (Asset Mapping) .....	၁၄-၁၅
၆.၆။ အဖွဲ့အစည်းချိတ်ဆက်မှုဖော်ပြချက် (Venn Diagram) .....	၁၆-၁၇
၇။ ကော်မတီများရွေးချယ်ခြင်းနှင့်ကျေးရွာဖွံ့ဖြိုးရေးအစီအစဉ်ဆောင်ရွက်မှု မှတ်တမ်းဇယား .....	၁၈
၈။ ကျေးရွာကော်မတီဝင်များစာရင်း .....	၁၉
၉။ ကျေးရွာအခြေခံအချက်အလက် ပုံစံ ၈-၁ (PC-1) .....	၂၀-၂၂
၁၀။ စီမံကိန်းစက်ဝန်းအချိန်ဇယား ပုံစံ ၈-၂(PC-2) .....	၂၃-၂၄
၁၁။ ကျေးရွာဖွံ့ဖြိုးရေးဦးစားပေးအစီအစဉ် ပုံစံ ၈-၃ (PC-3) .....	၂၅-၂၆
၁၂။ ကျေးရွာအခြေခံအချက်အလက် ပုံစံ ၈-၁ (PC-1) ဒုနှစ်.....	၂၇-၃၀
၁၃။ စီမံကိန်းစက်ဝန်းအချိန်ဇယား ပုံစံ ၈-၂(PC-2) ဒုနှစ် .....	၃၁-၃၃
၁၄။ ကျေးရွာဖွံ့ဖြိုးရေးဦးစားပေးအစီအစဉ် ပုံစံ ၈-၃ (PC-3) ဒုနှစ် .....	၃၄-၃၅
၁၅။ ကျေးရွာပထမအကြိမ် အစည်းအဝေးမှတ်တမ်း .....	၃၆
၁၆။ ကျေးရွာဒုတိယအကြိမ် အစည်းအဝေးမှတ်တမ်း .....	၃၇
၁၇။ ကဏ္ဍအလိုက်ဦးစားပေးဖွံ့ဖြိုးရေးလုပ်ငန်းစဉ်များ .....	၃၈-၃၉

# အင်္ဂပူမြို့နယ်အခြေပြမြေပုံ

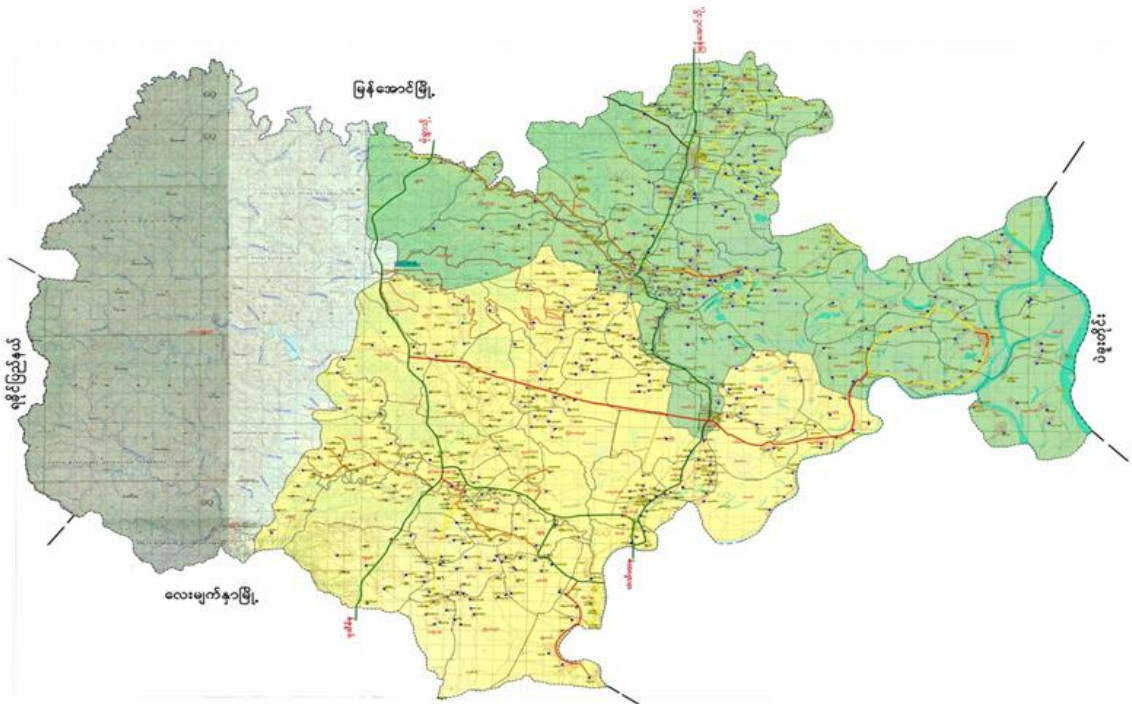

## ညွှန်ပြချက်

- ပြည်နယ်/တိုင်းခြား
- မြို့နယ်ခြား
- ..... အုပ်စုခြား
- ကားလမ်း
- ++++ မီးရထားလမ်း

ကျေးရွာအုပ်စု	ကျေးရွာ	အိမ်ခြေ	လူဦးရေ
၇၁	၆၃၉	၅၀၈၀၄	၂၀၁၅၀၆

၂။ ကြခတ်ကွင်းကျေးရွာအုပ်စုအခြေပြမြေပုံ

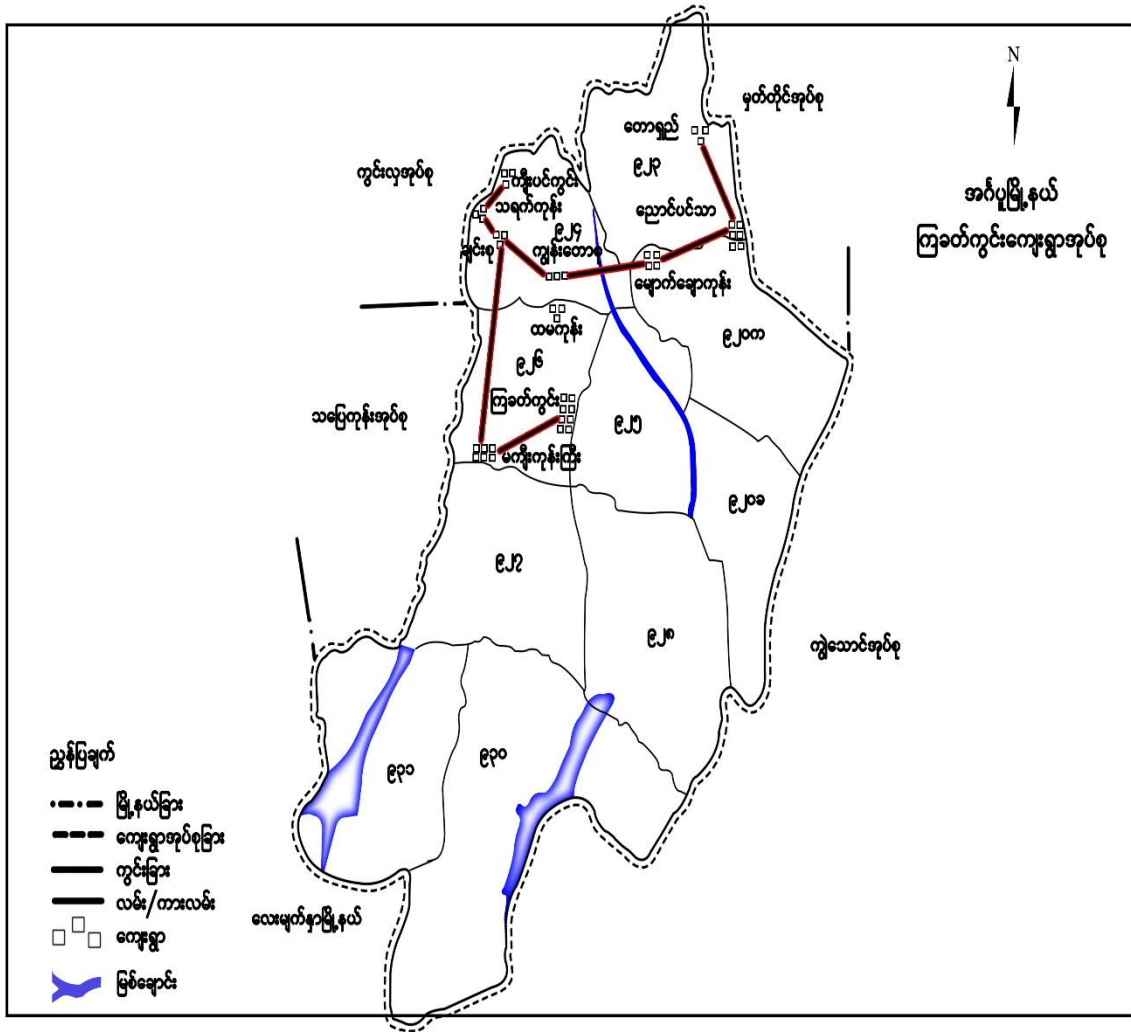

၃။ ကြခတ်ကွင်းကျေးရွာအုပ်စုတွင်ပါဝင်သော ကျေးရွာများစာရင်း

စဉ်	ကျေးရွာအမည်	အိမ်ထောင်စု	ကျား	မ	လူဦးရေစုစုပေါင်း
၁။	ကြခတ်ကွင်း	၆၇	၁၂၆	၁၂၇	၂၅၃
၂။	ကွမ်းခြံစု	၅၃	၁၀၅	၉၁	၁၉၆
၃။	ကျွန်းတော	၄၇	၉၆	၉၉	၁၉၅
၄။	မြောက်ချောကုန်း	၁၆၄	၃၄၂	၃၅၂	၆၉၄
၅။	မန်းကျည်ကုန်း	၁၆၁	၃၂၁	၃၄၃	၆၆၄
၆။	ထန်းမကုန်း	၂၂	၅၆	၅၅	၁၁၁
၇။	ချင်းစု	၉၉	၁၄၀	၁၄၁	၂၈၁
၈။	သရက်ကုန်း	၁၈	၂၈	၃၀	၅၈
၉။	ညောင်ပင်သာ	၈၁	၁၆၁	၁၆၄	၃၂၅
၁၀။	တောရှည်	၉၆	၁၅၇	၁၉၀	၃၄၇

၄။ ကျေးရွာသမိုင်းကြောင်း နှင့် ကျေးရွာအခြေခံအချက်အလက်များ

၄.၁။ ကျေးရွာသမိုင်းကြောင်း

တောရှည်ကျေးရွာသည် လွန်ခဲ့သောနှစ်ပေါင်းများစွာထဲက တည်ခဲ့ပါသည်။  
ရွာ၏အနောက်ဘက်တွင်တောင်တန်းသဖွယ်ချုံနွယ်များ ရှိသဖြင့်တောရှည်ကျေးရွာဟုအမည်တွင်ခဲ့ပါသည်။

၄.၂။ ကျေးရွာတွင်းအထောက်အပံ့ရရှိနိုင်သော အဆောက်အအုံများ

ကျေးရွာတွင်း အထောက်အပံ့ရရှိနိုင်သော အဆောက်အအုံများမရှိပါ။

၄.၃။ ကျေးရွာသူ/သားများ၏ အဓိက စီးပွားရေးလုပ်ငန်းများ

ရွာသူ/ရွာသားများ၏ အဓိက စီးပွားရေးမှာ လယ်ယာစိုက်ပျိုးရေး၊ ကိုင်း၊ ခြံလုပ်ငန်းများ ဖြစ်သည်။

၄.၄။ ကျေးရွာတွင်းပိုင်ဆိုင်မှု၊မြေယာဧရိယာနှင့် သဘာဝသယံဇာတများ

ရေစုပ်စက်၊ထွန်စက်၊ထော်လာဂျီ၊ဈေးဆိုင်၊အပ်ချုပ်စက်၊မွေးမြူရေးတိရစ္ဆာန်၊ကျွဲနွား၊လယ်ယာ၊စက်ဘီး၊  
ဆိုင်ကယ်၊ဆိုလာ၊ဖုန်း တို့ရှိပါသည်။

၄.၅။ ကျေးရွာတွင်းအခြားသက်ဆိုင်သော သတင်းအချက်အလက်

ရပ်မိရပ်ဖ၊ကျေးရွာအုပ်ချုပ်ရေးအဖွဲ့၊တောင်သူလယ်သမားအဖွဲ့၊အရန်မီးသတ်၊သမငွေစုငွေချေး အဖွဲ့၊  
တို့သည် ကျေးရွာအတွင်း တည်ရှိသော အဖွဲ့ဖြစ်သည်။ အထွေထွေအုပ်ချုပ်ရေး အဖွဲ့၊ စိုက်ပျိုးရေးဘဏ်  
၊မြို့နယ်သမဝါယမအဖွဲ့၊မြို့နယ် အရန်မီးသတ်အဖွဲ့ တို့သည် ကျေးရွာအပြင်ဘက်တွင် ရှိသောအဖွဲ့များဖြစ်သည်။



၅။ လူထုပူးပေါင်းပါဝင်သော လူမှုဆန်းစစ်ခြင်းနှင့် အကဲဖြတ်ခြင်းလုပ်ငန်းစဉ် အကျဉ်းချုပ်ဇယား

နေ့စွဲ	အသုံးပြုခဲ့သော PRA Tool များ	အစည်းအဝေးတွင် ပါဝင်ဆွေးနွေးသူများ			အဓိကဆွေးနွေးချက်များ
		ကျား	မ	ပေါင်း	
၃.၉.၂၀၁၉	လူမှုရေးနှင့် အရင်းအမြစ်ပြ မြေပုံ (Social and Resource Map)	၁၀	၁၀	၂၀	လယ်ယာလုပ်ငန်းအရင်းအမြစ်၊ တိုင်းရင်းသားလူမျိုးစု၊ လူနေမှု အခြေခံ အဆောက်အအုံ။
၃.၉.၂၀၁၉	ရာသီခွင်ပြ-ပြက္ခဒိန် (Seasonal Calendar)	၁၂	၉	၂၁	ရာသီဥတု၊ လယ်ယာစိုက်ပျိုးရေး၊ ကျန်းမာရေး၊ လမ်းပန်းဆက်သွယ်ရေး၊ ဝင်ငွေ/ထွက်ငွေ၊ အစာရေစာဖူလုံမှု၊ ပွဲတော်ရက်၊ အားလပ်ချိန်။
၃.၉.၂၀၁၉	ဥစ္စနေကြွယ်ဝမှုအဆင့် (Wealth Ranking)	၁၀	၉	၁၉	နှမ်းပါးသော အိမ်ထောင်စု(၆၀)စု၊ လယ်ယာမြေမရှိခြင်း၊ အလုပ်အကိုင်ရှားပါးခြင်း၊ ပညာရေး။
၃.၉.၂၀၁၉	ပင့်ကူအိမ်သုံးသပ်ခြင်း (Spider Diagram)	၉	၈	၁၇	အမျိုးသမီးများ အိမ်မှုကိစ္စများတွင်သာ အချိန်ကုန်နေခြင်း၊ ဝင်ငွေရလုပ်ငန်း နည်းပါးခြင်း။
၃.၉.၂၀၁၉	ပိုင်ဆိုင်မှုသုံးသပ်ခြင်း (Asset Mapping)	၇	၆	၁၃	အပ်ချုပ်စက်၊ ဈေးဆိုင်ကို အမျိုးသမီး သုံးစွဲမှုများသည်။ လယ်၊ စက်ဘီး၊ ဆိုလာ၊ ဆိုင်ကယ်၊ ဖုန်း၊ ကျွဲနွားများကို အမျိုးသား/ သမီးတို့က သုံးစွဲကြသည်။
၃.၉.၂၀၁၉	အဖွဲ့အစည်းချိတ်ဆက်မှု (Venn Diagram)	၉	၁၂	၂၁	ကျေးရွာတွင်း နှင့် ပြင်ပအဖွဲ့အစည်းများ သည် ၎င်းတို့၏တာဝန်အလိုက် ဩဇာ လွှမ်းမိုးမှုရှိကြသည်။

၆။ ကျေးရွာဖွံ့ဖြိုးရေးအစီအစဉ်အတွက်အသုံးပြုသော PRA Tool တစ်ခုချင်းစီ၏ သုံးသပ်ချက်

၆.၁။ ကျေးရွာလူမှုရေးနှင့် အရင်းအမြစ်ပြမြေပုံ (Social and Resource Map)

အင်္ဂုမြို့နယ်၊ ကြာခတ်ကွင်းကျေးရွာအုပ်စု၊ တောရှည်ကျေးရွာ

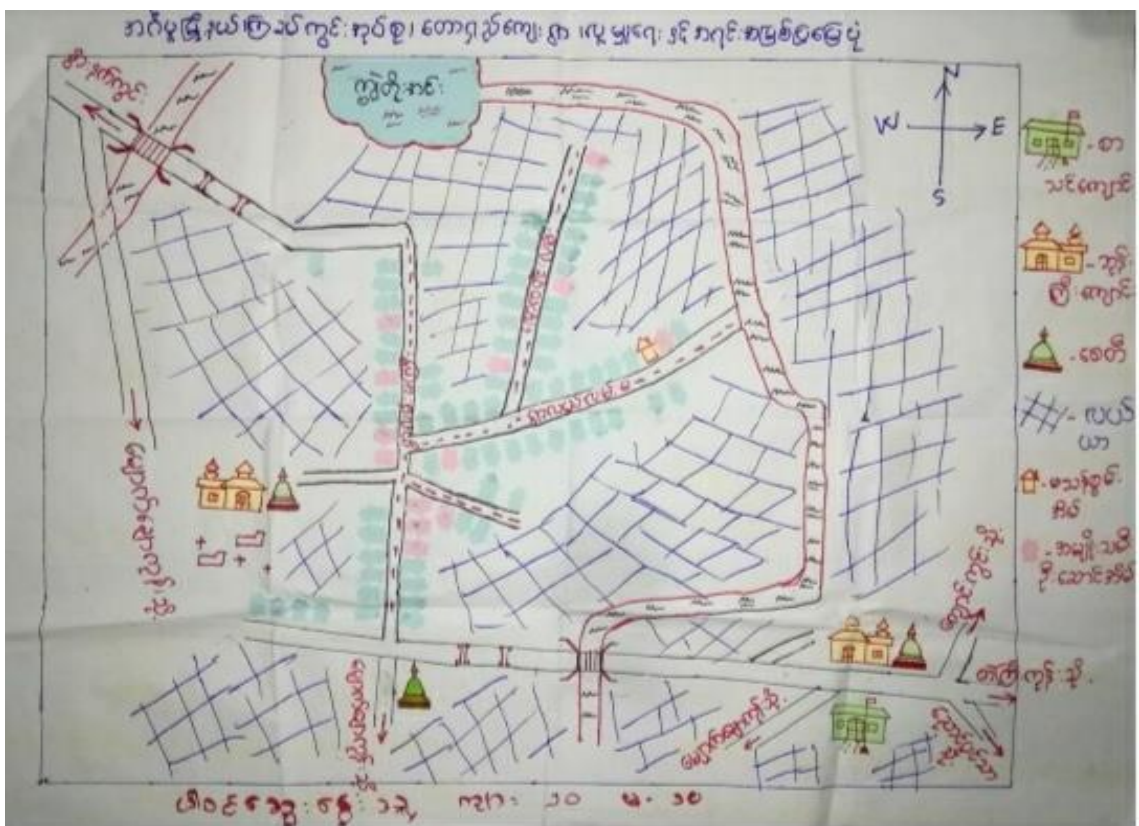





၆.၂။ ရာသီခွင်ပြ-ပြကွဒိန် (Seasonal Calender)

အင်္ဂပုဂ္ဂိုလ်နယ်ကြာခတ်ကွင်းကျေးရွာအုပ်စုတောရှည် ကျေးရွာ၏ ရာသီခွင်ပြ-ပြကွဒိန်

ကြာခတ်ကွင်းအုပ်စု - ကော့ရှည်ရွာ  
ရာသီခွင်ပြ-ပြကွဒိန် စာအုပ်

အကြောင်းအရာ	ဇူလိုင်	ဇူလိုင်	ဇူလိုင်	ဇူလိုင်	ဇူလိုင်	ဇူလိုင်	ဇူလိုင်	ဇူလိုင်	ဇူလိုင်	ဇူလိုင်	ဇူလိုင်	ဇူလိုင်
ရာသီဥတု	☀	☀	☀☁	☀☁	☀☁	☀☁	☀☁	☀☁	☀☁	☀☁	☀☁	☀☁
မိုးရွာပျိုးကျ	မိုးရွာ မရှိ	-	မိုးရွာ	မိုးရွာ	မိုးရွာ	မိုးရွာ	မိုးရွာ	မိုးရွာ	မိုးရွာ	မိုးရွာ	မိုးရွာ	-
ပင်လယ်	မရှိ	မရှိ	မရှိ	မရှိ	မရှိ	မရှိ	မရှိ	မရှိ	မရှိ	မရှိ	မရှိ	မရှိ
ရေအောက်	==	==	==	==	==	==	==	==	==	==	==	==
ကျွန်းစား	မရှိ	မရှိ	မရှိ	မရှိ	မရှိ	မရှိ	မရှိ	မရှိ	မရှိ	မရှိ	မရှိ	မရှိ
သဘာဝအန္တရာယ်	-	-	-	-	မရှိ	-	-	-	-	-	-	-
အားလပ်ရက်	မရှိ	မရှိ	မရှိ	မရှိ	မရှိ	မရှိ	မရှိ	မရှိ	မရှိ	မရှိ	မရှိ	မရှိ

ကျေးဇူးတင် ကျား ၁၂ ၁-၉

ရာသီဥတု-ပြက္ခဒိန်၏ ဆွေးနွေးခြင်းနှင့်ဆန်းစစ်ခြင်း

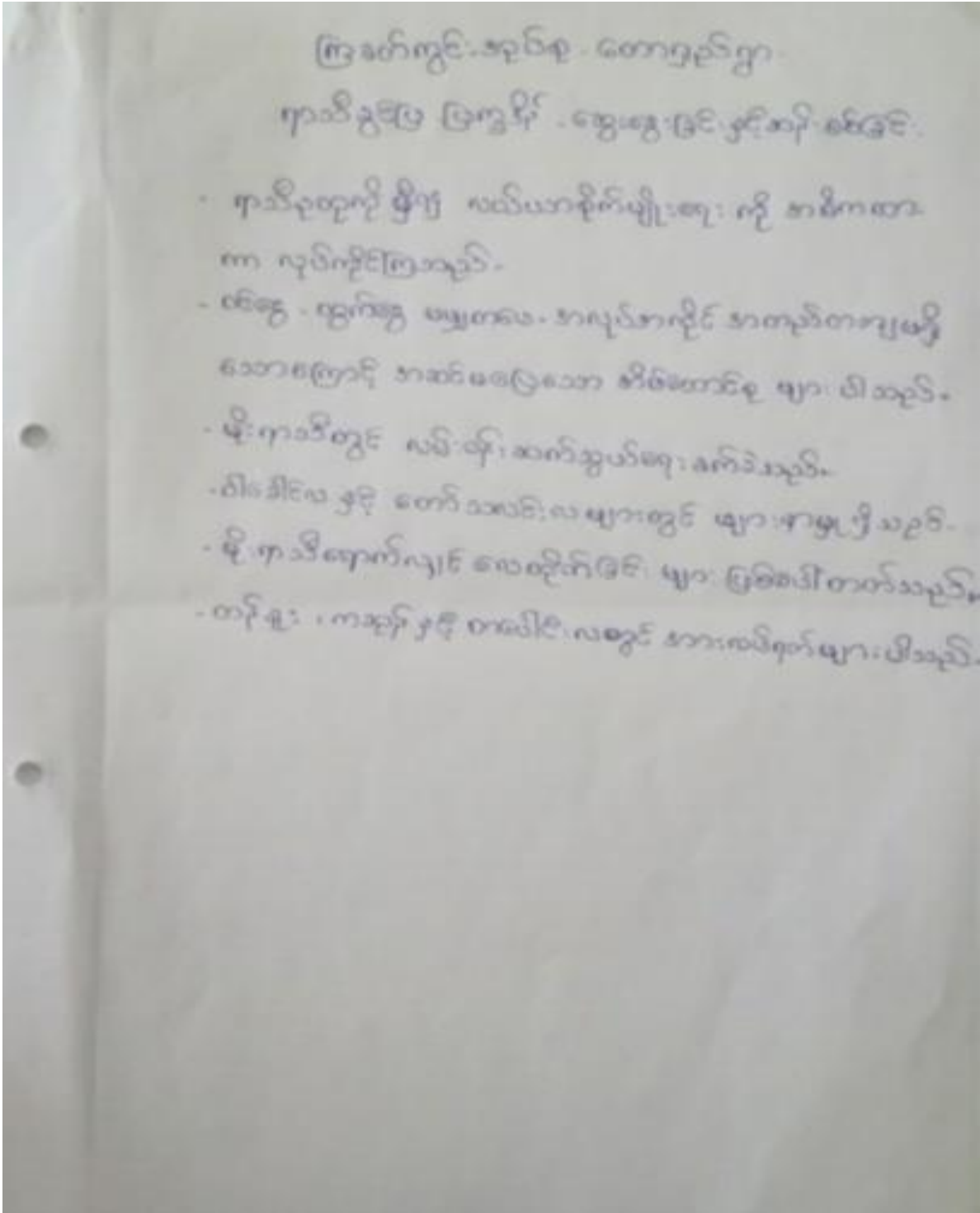

၆.၃။ ဥစ္စာနေကြွယ်ဝမှုအဆင့်သတ်မှတ်ခြင်း (Wealth Ranking)

တောရှည်ကျေးရွာ၏ ဥစ္စာနေကြွယ်ဝမှုအဆင့်သတ်မှတ်ခြင်း

ကြွယ်ဝမှု အဆင့် - တောရှည်ရွာ  
ဥစ္စာနေ ကြွယ်ဝမှု - သုံးသပ်ခြင်း

အဆင့်	သတ်မှတ်ချက်	အရေအတွက်	ရာခိုင်နှုန်း
အမြင့်ဆုံးအဆင့် အိမ်ထောင်စု	လယ် ၂၂၀ - ၅၀၀၊ လယ်စိုက်ရေးကိရိယာများ၊ ဆိုင်ကယ်၊ ရေစက်၊ လျှပ်စက်၊ ပျက်စီးဆွဲဆောင်ကိရိယာများ၊ ကျက်၊ IV - စတင်၊ ကျက်၊ ဆိုလာ	၇	၃၃.၃%
အလယ်အလတ် အိမ်ထောင်စု	လယ် ၂၀၀-၃၀၀၊ နွား၊ လျှပ်စက်၊ ဆိုင်ကယ်၊ IV - စတင်၊ ကျက်၊ ကျက်၊ ပျက်စီးဆွဲဆောင်ကိရိယာများ၊ ဆိုလာ	၁၉	၃၀.၂%
အဆင့်အောက်ဆုံး အိမ်ထောင်စု	ဆိုင်ကယ်၊ ပျက်စီးဆွဲဆောင်ကိရိယာများ၊ အိမ်ထောင်စု၊ လက်လှုပ်လက်စား	၆၀	၅၅.၅%
		၈၆	၁၀၀%

ဥစ္စာနေကြွယ်ဝမှုအဆင့် သတ်မှတ်ခြင်း ဆွေးနွေးခြင်းနှင့်ဆန်းစစ်ခြင်း

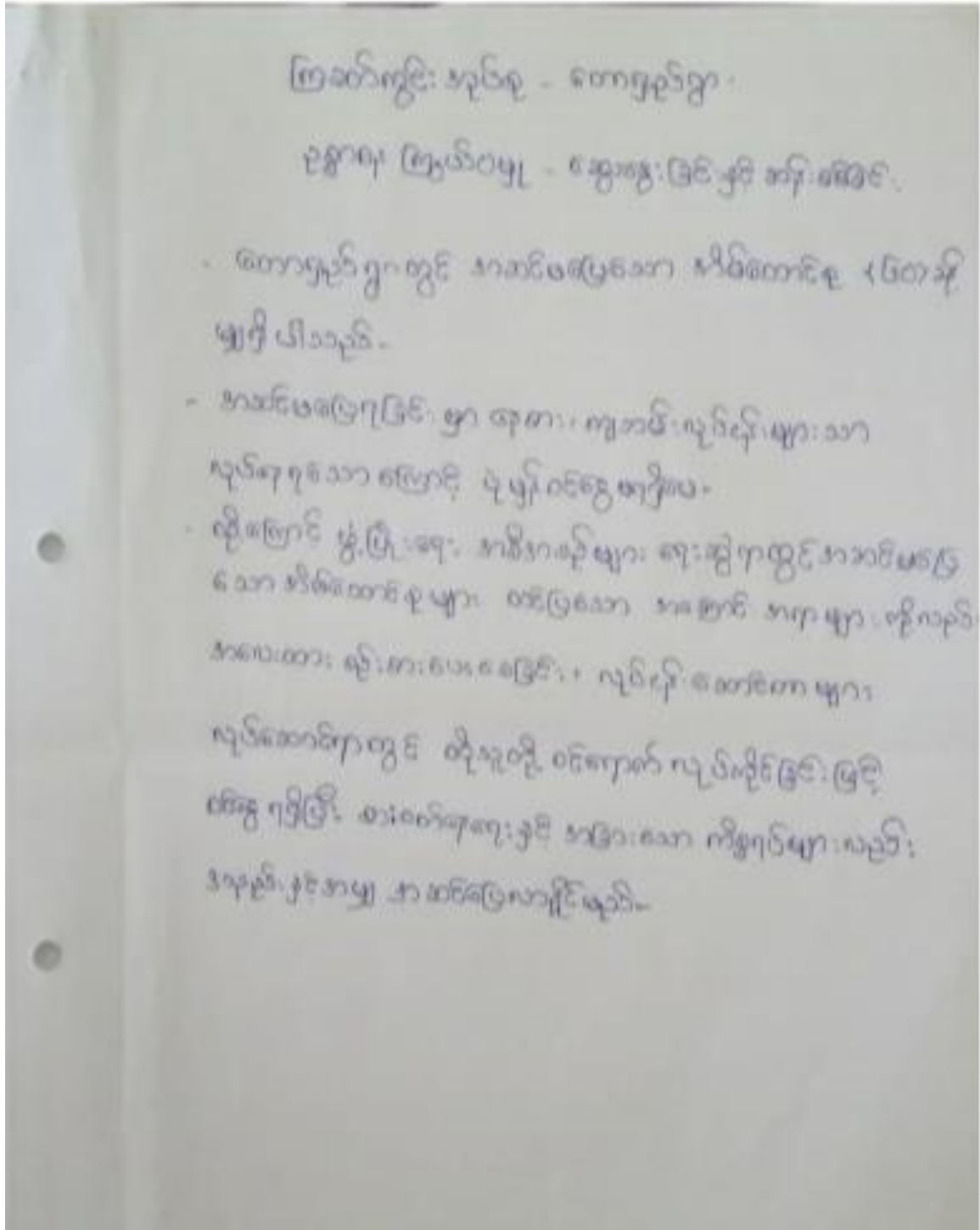

၆.၄။ကျား-မ ပင့်ကူအိမ်သုံးသပ်ခြင်း (Spider Diagram)

အင်္ဂပူမြို့နယ်၊တောရှည်ကျေးရွာ၏ကျား-မ ပင့်ကူအိမ်သုံးသပ်ခြင်း

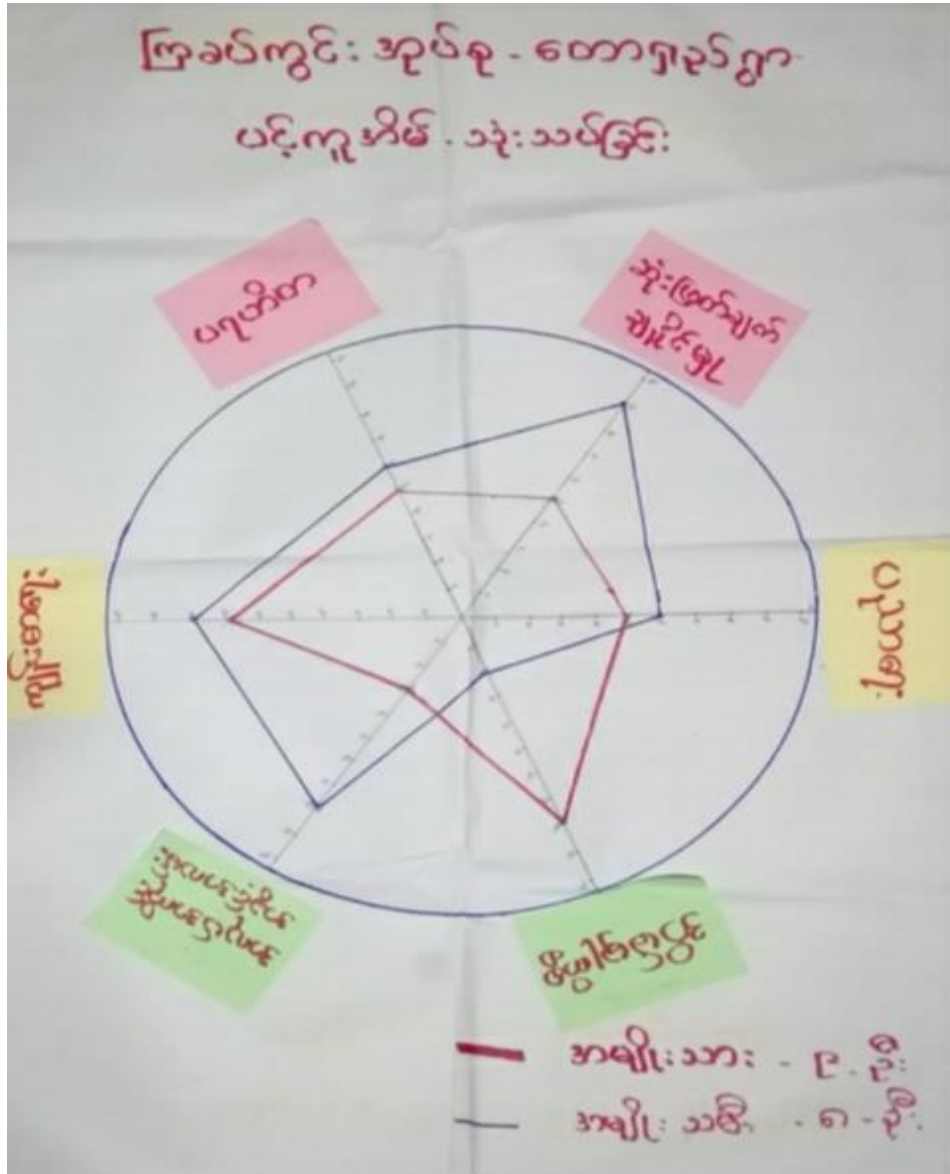



ပင့်ကူအိမ်သုံးသပ်ခြင်း၏ ဆွေးနွေးခြင်း နှင့်ဆန်းစစ်ခြင်း

ကြွယ်ဝကွင်း အုပ်စု - ကော့ရှည်ရွာ

ပင့်ကူအိမ် - ဆွေးနွေးခြင်း နှင့် ဆန်းစစ်ခြင်း

- အမျိုးသမီးများသည် အိမ်မှုကိစ္စများတွင် အလေးပေးပြီး ဆောင်ရွက်ကြသည်။
- ဆုံးဖြတ်ချက်ချမှတ်ခွင့်တွင် အကျိုးအားနည်းသည်။
- အမျိုးသမီးများသည် အိမ်လုပ်ငန်းများနှင့်သာ လုံးပေါ်နေရာသောကြောင့် အခြားကိစ္စများတွင် ပါဝင်ခွင့်မရပါပေ။
- ကျေးဇူးတင် အမျိုးသမီး သီးသန့် အသိပညာပေးဆွေးနွေးခွင့်များဖြင့်လုပ်ပေးခြင်း၊ ဖွံ့ဖြိုးရေးလုပ်ငန်းများနှင့် ရပ်ကွက်များတွင် ပူးပေါင်းပါဝင်စေခြင်းဖြင့် သူတို့၏ အသိပညာစွမ်းဆောင်ရည်များ ဖွံ့ဖြိုးစေနိုင်မည်ဖြစ်သည်။

၆.၅။ ပိုင်ဆိုင်မှုသုံးသပ်ခြင်း (Asset Mapping)

အင်္ဂုလီ၊နယ်၊တောရှည်ကျေးရွာ၏ပိုင်ဆိုင်မှုသုံးသပ်ခြင်း

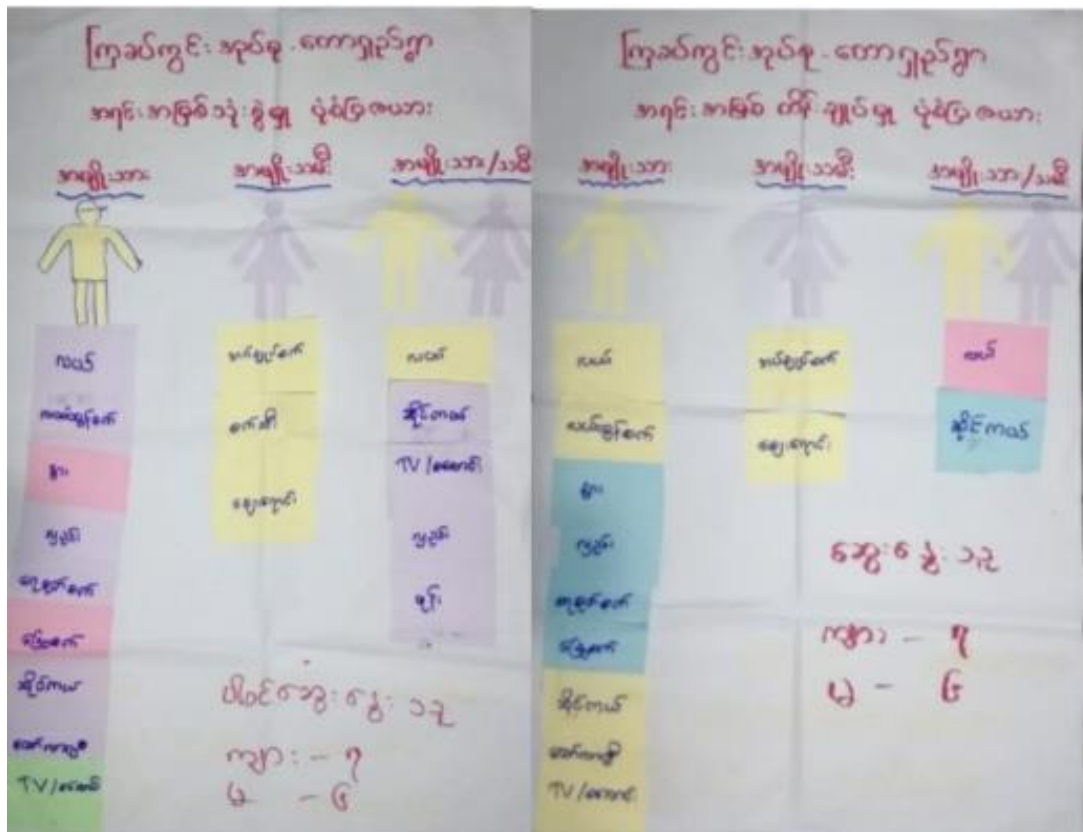

ပိုင်ဆိုင်မှုသုံးသပ်ခြင်း၏ ဆွေးနွေးခြင်း နှင့်ဆန်းစစ်ခြင်း

ကြွယ်ဝမှုကွင်း အုပ်စု - ကော့ရှည်ရွာ

ပိုင်ဆိုင်မှု - ဆွေးနွေးခြင်း နှင့် ဆန်းစစ်ခြင်း

- အမျိုးသားများသည် လယ် - လယ်ထွက်စက်၊ နွား၊ များ၊ ရေကန်၊ ခြေစာရက်၊ ဆိုင်ကယ်၊ ဆက်လာဂျီ၊ IV နှင့် အစားကို သုံးစွဲကြသည်။
- အမျိုးသမီးများက ချေးကုန်ဆိုင်၊ အပ်ချုပ်စက် နှင့် စက်ဘီးကို သုံးစွဲသည်။
- လယ်၊ ဆိုင်ကယ်၊ IV၊ အစား၊ များ၊ နှင့် များကို နှစ်စဉ် သုံးစွဲသည်။
- ထိန်းချုပ်မှုတွင် အမျိုးသမီးများက ချေးကုန်ဆိုင်နှင့် အပ်ချုပ်စက်ကို ထိန်းချုပ်သည်။
- နှစ်စဉ် ပေါင်းကာ လယ်၊ ဆိုင်ကယ် ထိုစဉ် ထိန်းချုပ်ကြသည်။

၆.၆။ အဖွဲ့အစည်းချိတ်ဆက်မှုဇယား (Venn Diagram)

အင်္ဂုပုမြို့နယ်၊ တောရှည်ကျေးရွာ၏ အဖွဲ့အစည်းချိတ်ဆက်မှုဇယား

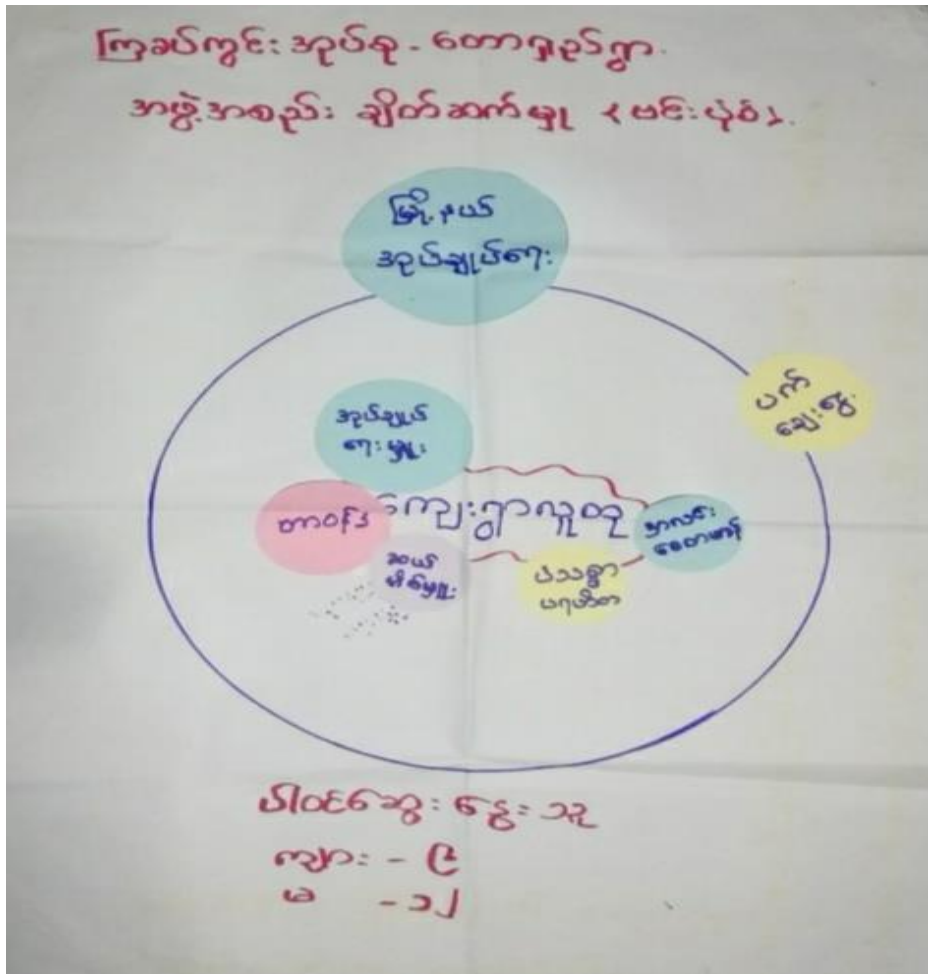

အဖွဲ့အစည်းချိတ်ဆက်မှုဇယား၏ ဆွေးနွေးခြင်း နှင့်ဆန်းစစ်ခြင်း

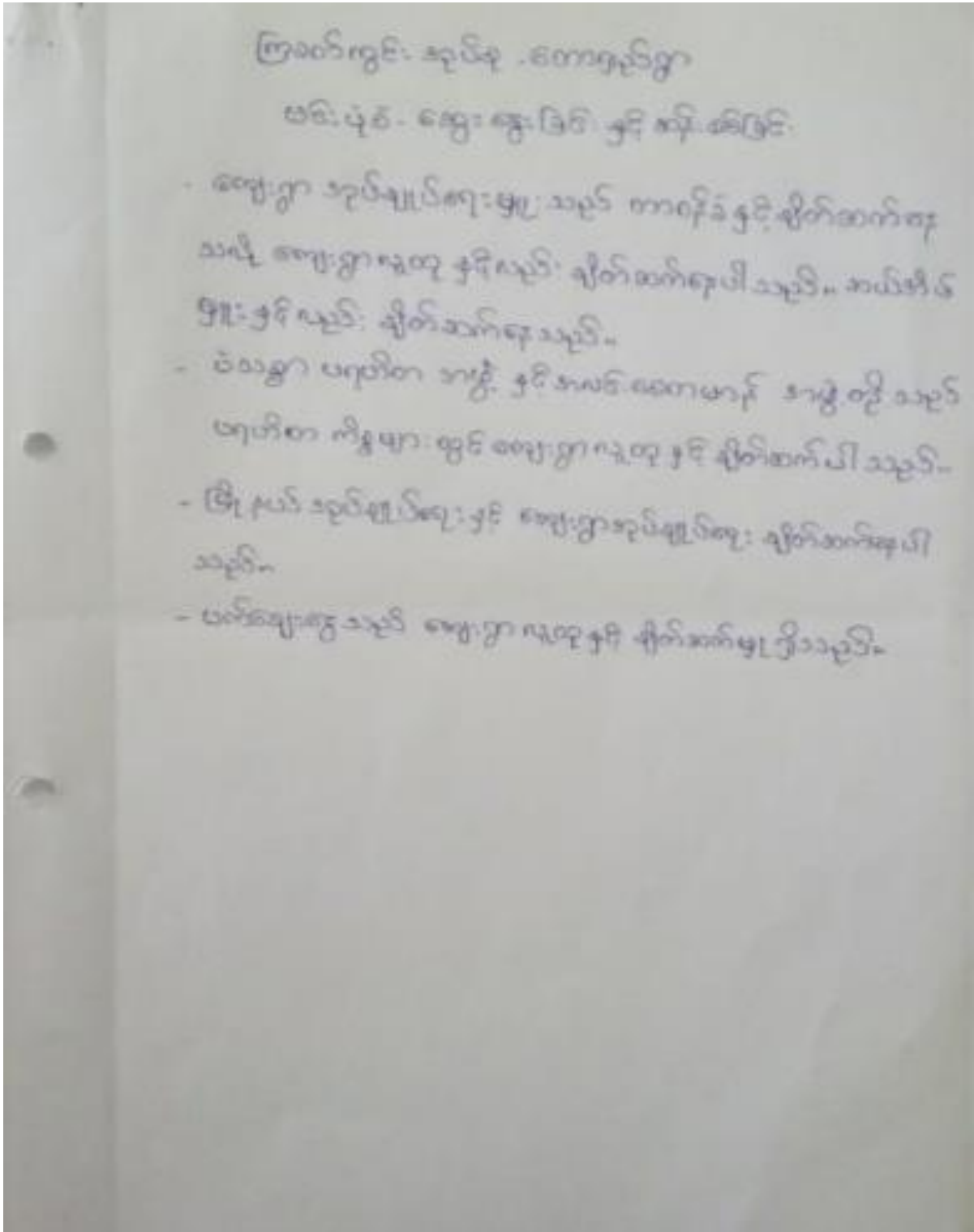



ဂူကော်မတီများရွေးချယ်ခြင်းနှင့်ကျေးရွာဖွံ့ဖြိုးရေးအစီအစဉ်ဆောင်ရွက်မှု မှတ်တမ်းဓာတ်ပုံ



၈။ကျေးရွာကော်မတီဝင်များစာရင်း

စဉ်	အမည်	ကျား	မ	ရာထူး/တာဝန်
ကျေးရွာစီမံကိန်းအထောက်အကူပြုကော်မတီ				
၁။	ဦးဝင်းရွှေ	✓		ဥက္ကဋ္ဌ
၂။	ဒေါ်ညိုညို		✓	ဥက္ကဋ္ဌ
ဝယ်ယူရေးဆပ်ကော်မတီ				
၁။	ဦးခိုင်ထွန်း	✓		ခေါင်းဆောင်
၂။	ဒေါ်အိအိဖြိုး		✓	အဖွဲ့ဝင်
၃။	ဦးတင်စိန်	✓		အဖွဲ့ဝင်
ကျေးရွာငွေစာရင်းကိုင်				
၁။	ဦးသိန်းဇော်	✓		တာဝန်ခံ
စောင့်ကြည့်ကြီးကြပ်ရေးဆပ်ကော်မတီ				
၁။	ဦးနေမျိုး	✓		ခေါင်းဆောင်
၂။	ဒေါ်ကြည်ကြည်ဆွေ		✓	အဖွဲ့ဝင်
လည်ပတ်ပြုပြင်ထိန်းသိမ်းရေးဆပ်ကော်မတီ				
၁။	ဦးဝင်းရွှေ	✓		ခေါင်းဆောင်
၂။	ဒေါ်ထွေးညို		✓	
အကြံပြုတိုင်ကြားရေးတာဝန်ခံ				
၁။	ဒေါ်အေးသွယ်		✓	တာဝန်ခံ
၂။	ဦးစိုးလှိုင်	✓		တာဝန်ခံ
ကျေးရွာစေတနာ့ဝန်ထမ်း				
၁။	ဦးကျော်နိုင်ဦး	✓		အကူ
၂။	ဒေါ်မြင့်မြင့်ခိုင်		✓	အကူ

၉။ကျေးရွာအခြေခံအချက်အလက် ပုံစံ ၈ - ၁ (PC - 1)ပထမနှစ်စက်ဝန်း

ပုံစံ - ၈ - ၁ ကျေးရွာအခြေခံအချက်အလက်ပုံစံ (Form PC 1)

လက်ရှိရွာ၏ ကျေးရွာတစ်ဝိုက်တွင် အစားထိုးမိတ်ဆက်မိန့် သွားသောက်သောက်မိ လူထုစုစည်းမှုပေးမှုသည် ကျေးရွာ ဝယ်ယူသောပုံစံအား ဘာကြောင့်အချက်အလက်များကို ပေးသွား၍ ဝယ်ယူ ဝယ်ယူသောပုံစံသည် ရွာအချက်အလက်များကို စိစစ်ပြီး စိတ်ချဝင်စားနိုင်စေရန်အတွက် ဝယ်ယူမိတ်ဆက်မိန့်ပေးသည့် ကျေးရွာအချက်အလက်များကို လူထုစုစည်းမှုပေးမှုသည် ရွာအချက်အလက်များကို ဖော်ပြသော စစ်ဆေးမှု မှန်ကန်စေရန်အတွက် ဦးစွာအချက်အလက်များကို လူထုစုစည်းမှုပေးမှုပေးသည့် အချက်အလက်များကို Taw Shae မှ ဝယ်ယူ ဖြည့်သွင်းပေးပါ။

ရွာအုပ်စုအမည်	ကျေးရွာအုပ်စုအမည်	လူထုစုစည်းမှုပေးမှုစံ ဝယ်ယူ
ရွာအုပ်စုအမည်	ကျေးရွာအုပ်စုအမည်	လူထုစုစည်းမှုပေးမှုစံ ဝယ်ယူ
ရွာအုပ်စုအမည်	ကျေးရွာအုပ်စုအမည်	လူထုစုစည်းမှုပေးမှုစံ ဝယ်ယူ

လူဦးရေ	အိမ်ထောင်စု အရေအတွက်	ကိုးကွယ်သည့်ဘာသာ	အိမ်ထောင်စု အရေအတွက်
လူဦးရေ (၁) ၂၆၈	၉၆	ဘာသာ (၁) ဗုဒ္ဓ	၉၆
လူဦးရေ (၂) _____		ဘာသာ (၂) _____	
လူဦးရေ (၃) _____		ဘာသာ (၃) _____	
လူဦးရေစုစု အများ		ဘာသာစုစု	
အကျိုးပြုသူများ အကျိုးပြုသူများ (၆၅ နှစ် နှင့် အထက်)	၁		၁
အိမ်ထောင်စုများ	၁၉		၁၄

	အချိုးအစား (အရေအတွက်)	အချိုးအစား (အရေအတွက်)
လူဦးရေ	၁၉၇	၁၈၉
လူဦးရေ (၁)	၁၉၇	၁၈၉
လူဦးရေ (၂)		
လူဦးရေ (၃)		
အများ		
အိမ်ထောင်စုများ	၉၂	၄

(စ) အသိမြှင့်ဆောင်ရေးအဖွဲ့ အသုံးအဆောင်များ

စာအုပ်အမျိုးအစား	အမှတ် ပြင်ပ	ကျွမ်းကျင်ရေး	အမှတ် ပြင်ပ	ဘာသာရေး အဆောင် အဖွဲ့များ	အမှတ် ပြင်ပ
မူပိုင်ရေးစာအုပ်	<input type="checkbox"/>	တိုက်ရိုက်အသုံးပြု	<input type="checkbox"/>	မေတ်	<input checked="" type="checkbox"/>
မူပိုင်ရေးစာအုပ်	<input type="checkbox"/>	ကျွမ်းကျင်ရေးအဖွဲ့	<input type="checkbox"/>	ဘုန်းကြီးကျောင်း	<input checked="" type="checkbox"/>
မူပိုင်ရေးစာအုပ်	<input checked="" type="checkbox"/>	ကျွမ်းကျင်ရေးအဖွဲ့	<input type="checkbox"/>	ဟိန္ဒူဘုရားကျောင်း	<input type="checkbox"/>
အလယ်တန်းစာအုပ်	<input type="checkbox"/>	အသုံးပြု	<input type="checkbox"/>	ရေစိုက်ရေးစာအုပ်	<input type="checkbox"/>
လယ်လုပ်ရေးစာအုပ်	<input type="checkbox"/>	အသုံးပြု	<input type="checkbox"/>	ဂရီ	<input type="checkbox"/>
အထက်တန်းစာအုပ်	<input type="checkbox"/>			အသုံးပြု	<input type="checkbox"/>
အသုံးပြု	<input type="checkbox"/>				
မှတ်စုတ်		မှတ်စုတ်		မှတ်စုတ်	

(ဂ) ကျွမ်းကျင်သူများကတစ်ပါး (ကျေးရွာတွင်နေထိုင်သော သို့မဟုတ် တခြားရွာမှလာရောက်သော ကျွမ်းကျင်သူများ)

(၁) စာအုပ်အမျိုးအစား		(၂) ကျွမ်းကျင်ရေး			(၃) လက်မှုပညာရှင်			
	ရွာတွင်နေ ထိုင်သူ	အခြားရွာမှ လာသူ		ရွာတွင်နေ ထိုင်သူ	အခြား ရွာမှ လာသူ		ရွာတွင် နေထိုင်သူ	အခြားရွာ မှလာသူ
မူပိုင်ရေးစာအုပ်/မ	<input checked="" type="checkbox"/>	<input type="checkbox"/>	အရေးအကြီး	<input type="checkbox"/>	<input type="checkbox"/>	လက်ဝါးစား	<input checked="" type="checkbox"/>	<input type="checkbox"/>
အထက်တန်းစာအုပ်/မ	<input type="checkbox"/>	<input type="checkbox"/>	လက်ထောက် ကျွမ်းကျင်ရေးများ	<input type="checkbox"/>	<input type="checkbox"/>	ရန်ကင်း	<input type="checkbox"/>	<input type="checkbox"/>
အလယ်တန်းစာအုပ်/မ	<input type="checkbox"/>	<input type="checkbox"/>	အသုံးပြုကျွမ်းကျင်ရေး အဖွဲ့များ	<input type="checkbox"/>	<input type="checkbox"/>	လူပိုင်ကျွမ်းကျင် မိသားစု	<input type="checkbox"/>	<input type="checkbox"/>
မူပိုင်ရေးစာအုပ်/မ	<input type="checkbox"/>	<input type="checkbox"/>	အားလုံးအသုံးပြု	<input type="checkbox"/>	<input type="checkbox"/>	ရေစိုက်ရေးပညာရှင်	<input type="checkbox"/>	<input type="checkbox"/>
အသုံးပြု	<input type="checkbox"/>	<input type="checkbox"/>	ရွာတွင်ကျွမ်းကျင်သူ	<input type="checkbox"/>	<input type="checkbox"/>	စက်မှုပညာရှင်	<input checked="" type="checkbox"/>	<input type="checkbox"/>
မှတ်စုတ်			မှတ်စုတ်			မှတ်စုတ်		

(ဃ) ကျေးရွာသို့ ရောက်ရှိနိုင်သည့် လမ်းအခြေအနေ / ကျေးရွာတစ်ရွာသည် ၎င်း၏ ကျေးရွာအုပ်စုနှင့် ဆက်သွယ်ထားသော လမ်းအခြေအနေ (အောက်ပါတို့ကို ဖြည့်ပါ။)

ကျောက်ကြမ်းလမ်း      ကျေးရွာအသွယ်      ကွန်ကရစ်လမ်း      မော်တော်ဆိုင်ကယ်လမ်း  
 စတုဂံလမ်း      မြေသားလမ်း      လူသွားလမ်း      အခြား \_\_\_\_\_

(င) ကျေးရွာပုံစံပြုမိမ့်စွာ

- (၁) လူထုဝေဟင်္ဂါပြင်ပလမ်းမတစ်ခု ဤကျေးရွာတွင် ကျေးရွာပုံစံပြုမိမ့်စွာ စီမံခန့်ခွဲမိမ့်စွာရှိပါသလား? ပိုင်ပိုင်  
ရှိပါသည်/မရှိပါသည်
- (၂) ရှိပါလျှင် ဤစီမံခန့်ခွဲမှုကို မည်သည့် ငွေကြေးဖြင့် ဆင်နွှဲမိမ့်စွာရှိပါသနည်း? နှစ် \_\_\_\_\_ / ပုဒ်မိမ့်
- (၃) ဤစီမံခန့်ခွဲမှုကို မြို့နယ်မှ အထောက်အကူပြုမိမ့်စွာရှိပါသလား? ရှိပါသည်/မရှိပါသည်

(၈) ဝန်ထမ်းကွပ်ကဲရေး

(၁) ဤကော်မရှုထိန်းမှုမှ ငှက်ကန်ရွာတွင်ပျက်စီးပျက်စီးမှု ဝန်ထမ်းပုဂ္ဂိုလ်များကွပ်ကဲရေးသည်။ မိုင် --- /မာသီမီ

(၂) ဤကော်မရှုထိန်းမှုမှ ငှက်ကန်ရွာတွင်ပျက်စီးပျက်စီးမှုမှ လူထုထုတ်ဖော်ရေးအဖွဲ့သည်။

ပြောကြားသူ အမည်တွင်ကြည့်ရန် ၃၀၆၂၆ - ထောက်လှမ်း/မဟုတ်တိုင်ကြား/ပြောလျှင်/လား/မဟုတ်တိုင်ကြား/

မိမိအမည်တွင်ကြည့်ရန် ၁၃၃၀၆၂၆ - ထောက်လှမ်း/မဟုတ်တိုင်ကြား/ပြောလျှင်/လား/မဟုတ်တိုင်ကြား/

(ဆ) ပတ်ဝန်းကျင်ဆိုင်ရာ အကာအကွယ်အဖွဲ့များသည် ဤကော်မရှုထိန်းမှုမှ အကာအကွယ်အဖွဲ့များအဖွဲ့များကို ဖွဲ့စည်းပေးရန် ဖြစ်သည်။

မရှိဘဲ  ဖြစ်သည်။ နိုင်ငံရေးအဖွဲ့များ ဖွဲ့စည်းပေးရန် ဖြစ်သည်။

(ဇ) ကော်မရှုထိန်းမှုမှ ငှက်ကန်ရွာတွင် အဖွဲ့အစည်းများ လူထုထုတ်ဖော်ရေးအဖွဲ့အစည်းမှ ဤကော်မရှုထိန်းမှုမှ အဖွဲ့အစည်းများ (သို့) ရွာထဲကွပ်ကဲရေးအဖွဲ့ (သို့) နိုင်ငံရေးအဖွဲ့များ ဖွဲ့စည်းထားသည်။ အဖွဲ့အစည်းများ ဖွဲ့စည်းပေးရန် ဖြစ်သည်။

(၁) မင်းသိန်း (၂၄၆၆၆၆ မိမိကန်ရွာသည်)

(၂) အလှူငွေအဖွဲ့ (၂၄၆၆၆၆ /၂၄၆၆၆၆)

(ဈ) အထွေထွေအဖွဲ့အစည်း ဦးစီးဌာန (GAD) မှ မှတ်တမ်းတင်ထားခြင်း ဤကော်မရှုထိန်းမှုမှ အထွေထွေအဖွဲ့အစည်း ဦးစီးဌာန (GAD) မှ မှတ်တမ်းတင်ထားမှု ဖြစ်သည်။

မရှိဘဲ  ဖြစ်သည်။

ကော်မရှုထိန်းမှုမှ အဖွဲ့အစည်း အမည် ၃၀၆၂၆

လက်မှတ် ၂၀.၈.၂၀၁၆

လူထုထုတ်ဖော်ရေးအဖွဲ့ အမည် ၃၀၆၂၆

လက်မှတ် ၂၀.၈.၂၀၁၆



၁၀။ စီမံကိန်းစက်ဝန်းအချိန်ဇယား ပုံစံ ၈-၂(PC-2) ပထမနှစ်စက်ဝန်း

ပုံစံ ၈-၂ - စီမံကိန်းစက်ဝန်းအချိန်ဇယား (PC 2)

အစီအစဉ်အမျိုးအမည်	အစီအစဉ်အမျိုးအမည်	စီမံကိန်းစက်ဝန်းအချိန်ဇယား
စီမံကိန်းစက်ဝန်းအမျိုးအမည်	စီမံကိန်းစက်ဝန်းအမျိုးအမည်	စီမံကိန်းစက်ဝန်းအချိန်ဇယား
စီမံကိန်းစက်ဝန်းအမျိုးအမည်	စီမံကိန်းစက်ဝန်းအမျိုးအမည်	စီမံကိန်းစက်ဝန်းအချိန်ဇယား
စီမံကိန်းစက်ဝန်းအမျိုးအမည်	စီမံကိန်းစက်ဝန်းအမျိုးအမည်	စီမံကိန်းစက်ဝန်းအချိန်ဇယား
စီမံကိန်းစက်ဝန်းအမျိုးအမည်	စီမံကိန်းစက်ဝန်းအမျိုးအမည်	စီမံကိန်းစက်ဝန်းအချိန်ဇယား

စီမံကိန်းစက်ဝန်းအမျိုးအမည်	အချိန်		အစီအစဉ်အမျိုးအမည်						စီမံကိန်းစက်ဝန်းအချိန်ဇယား	စီမံကိန်းစက်ဝန်းအချိန်ဇယား
	စီမံကိန်းစက်ဝန်းအချိန်ဇယား	စီမံကိန်းစက်ဝန်းအချိန်ဇယား	စီမံကိန်းစက်ဝန်းအချိန်ဇယား	စီမံကိန်းစက်ဝန်းအချိန်ဇယား	စီမံကိန်းစက်ဝန်းအချိန်ဇယား	စီမံကိန်းစက်ဝန်းအချိန်ဇယား	စီမံကိန်းစက်ဝန်းအချိန်ဇယား	စီမံကိန်းစက်ဝန်းအချိန်ဇယား		
၁။ အစီအစဉ်အမျိုးအမည်	၇၀-၈-၁၅	၇၀-၈-၁၅	၃၄	၃၁	၆၅	၆၅	၈၅၁	၉၆	၆၇%	
၂။ အစီအစဉ်အမျိုးအမည်	၇၁-၈-၁၅	၇၁-၈-၁၅	၃၄	၂၇	၆၁	၆၁	၈၅၁	၉၆	၆၈%	
၃။ အစီအစဉ်အမျိုးအမည်	၇၂-၈-၁၅	၇၂-၈-၁၅	၃၂	၂၅	၅၇	၅၇	၈၅၁			
၄။ အစီအစဉ်အမျိုးအမည်			၃၄	၃၁	၆၅	၆၅				
၅။ အစီအစဉ်အမျိုးအမည်										
၆။ အစီအစဉ်အမျိုးအမည်										
၇။ အစီအစဉ်အမျိုးအမည်										

၆.၂။ ဝယ်ယူရေးအစီအစဉ် ရေးဆွဲခြင်း									
၆.၃။ တက္ကသိုလ်ရေးကုန်ကျမှု လျာထားအစီအစဉ် ရေးဆွဲခြင်း									
၆.၄။ မြင်/ထိန်းအစီအစဉ် ရေးဆွဲခြင်း									
၇။ စီမံကိန်းလုပ်ငန်းခွဲ တိုးတက်မှု တောင်ကြည့်အစည်းအဝေး									
၇.၁။ အစည်းအဝေး ပထမအကြိမ်									
၇.၂။ အစည်းအဝေး ဒုတိယအကြိမ်									
၇.၃။ အစည်းအဝေး တတိယအကြိမ်									
၈။ စီမံကိန်းလုပ်ငန်းခွဲ အပြီးသတ်စစ်ဆေးခြင်း အစည်းအဝေး									
၉။ လူထုစစ်ဆေးပွဲအစည်းအဝေး									

၁၁။ကျေးရွာဖွံ့ဖြိုးရေးဦးစားပေးအစီအစဉ် ပုံစံ ၈-၃ (PC-3) ပထမနှစ်စက်ဝန်း

ပုံစံ - ၈ - ၃ ကျေးရွာဖွံ့ဖြိုးရေး ဦးစားပေးအစီအစဉ် (Form PC 3)

ကမ်းခြေဖွံ့ဖြိုးရေး အစီအစဉ် (၃) ကျေးရွာဖွံ့ဖြိုးရေးအစီအစဉ်အောက်တွင် ပြန်လည်ထူထောင်ပါမည့် ကျေးရွာစက်ဝန်း အထောက်အကူပြု မဟာမိတ်သတ္တိ လှူဒါန်းရန်အတွက်အကျိုးရှိမည့် ဤစက်ဝန်းအစီအစဉ် ပြင်ဆင်ရမည်။	
လှူဒါန်းရန်အတွက်/ရန်ကင်း အမည် <b>ဦးပျမ်းကျော်</b>	စက်ဝန်းအား အမှတ်ကြိမ် (V) မှ စက်ဝန်း(၁) ၀ စက်ဝန်း(၂) ၀ စက်ဝန်း(၃) ၀ စက်ဝန်း(၄)
နေရပ်/တိုင်း <b>ဧရာဝတီ</b> <b>ကင်္ဂပူမြို့နယ်</b>	ကျေးရွာအုပ်စု <b>ပြင်သစ်ကျေးရွာ</b> <b>ကျေးရွာ</b> <b>စောက</b> <b>ရွာ</b>
၈။ အစက်အစဉ်အတိုင်းအစီအစဉ်အတွက်အကျိုးရှိမည့် - ယခုလက်ရှိအစီအစဉ်အတွက် ဤကျေးရွာဖွံ့ဖြိုးရေးအစီအစဉ်အတွက် အစီအစဉ်အတိုင်းအစီအစဉ်အတွက် မည်သည့်အစီအစဉ်အတွက် (အမျိုးအား/ယခင် အမှတ်အစဉ်အတိုင်း ၅ ခုစီစီစဉ်)	
အမျိုးအား အဖွဲ့ တပ်ဖွဲ့အသစ်အစက်အစဉ်အတိုင်းအစီအစဉ်	အမျိုးအား အဖွဲ့တပ်ဖွဲ့အသစ်အစက်အစဉ်အတိုင်းအစီအစဉ်
၀ လမ်းအောက်: ၅ မြို့နယ်/ကျေးရွာ	၀ လမ်းအောက်: ၁၁၁၁ ၈၁၁ ၈၁၁
၁ စာအုပ်: ၁၇: မရှိသော စာအုပ်	၁ လှိုင်စစ်မီး: မရှိသောစာအုပ် အုပ်စု/ကျေးရွာ
၂ လှိုင်စစ်မီး: မရှိသောစာအုပ်	၂ မီးရှူးကျေး: ၈၁၁၁ မရှိသောစာအုပ် မရှိသောစာအုပ်
၃ စာအုပ်: ၁၇: မရှိသောစာအုပ်	၃ ကျေးရွာ: ၈၅၅ ၈၅၅: ၈၅၅: ၈၅၅: ၈၅၅
၄ ကျေးရွာ: ၈၅၅: ၈၅၅	၄ စာအုပ်စက်ဝန်း: မရှိသောစာအုပ်

၉။ မှတ်တမ်း - မှတ်တမ်း (၅) နှင့် အတူတူ ကျေးရွာဖွံ့ဖြိုးရေး မှတ်တမ်းလှူဒါန်းမှုအစီအစဉ်အတွက် ကိုင်ညွှန်ပါ

အမျိုးအစားအဖွဲ့ တပ်ဖွဲ့အသစ်အဖွဲ့အစည်းများ	အမျိုးအစားအဖွဲ့ တပ်ဖွဲ့အသစ်အဖွဲ့အစည်းများ
၀ မြို့နယ်/ကျေးရွာ: မရှိသောစာအုပ်	၀ လမ်း: မရှိသောစာအုပ်: ၈၅၅: ၈၅၅
၁ ကျေးရွာ: ၈၅၅: ၈၅၅	၁ လှိုင်စစ်မီး: ၈၅၅: ၈၅၅
၂ လှိုင်စစ်မီး: ၈၅၅	၂ စာအုပ်စက်ဝန်း: ၈၅၅: ၈၅၅
၃ စာအုပ်စက်ဝန်း: ၈၅၅	၃ စာအုပ်စက်ဝန်း: ၈၅၅: ၈၅၅
၄ စာအုပ်စက်ဝန်း: ၈၅၅	၄ ကျေးရွာ: လမ်း: ၈၅၅: ၈၅၅
၅ စာအုပ်စက်ဝန်း: ၈၅၅	

၁၀။ လှူဒါန်းရန်အတွက်/ရန်ကင်း (၄) နှင့် အတူတူ အစီအစဉ်အတိုင်း ဦးစားပေး မြို့နယ်/ကျေးရွာ လှူဒါန်း အစီအစဉ်အတိုင်း

အမည်	ကျေးရွာအတွက် ဦးစားပေး မြို့နယ်/ကျေးရွာ လှူဒါန်းရန်အတွက်	အမျိုးအစား (အမျိုးအစား/အမျိုးအစား+အမျိုးအစား)	ရန်ပုံငွေ/ကျေးရွာ စက်ဝန်း	အကျိုးခံစားခွင့်ရှိသူ ရန်ပုံငွေ/ကျေးရွာ အတွက်
၀ ကျေးရွာစက်ဝန်း (၈၅၅-၈၅၅)	ကျေး+၈		၁၃၄၀၀၀၀၀	၄၀၀
၁ မီးရှူးကျေး:	ကျေး:		၅၀၀၀၀၀၀	၃၄၆
၂ ကျေးရွာ+ကျေးရွာ+ကျေးရွာ	မ		၆၀၀၀၀၀၀	၃၀၀
၃ လှိုင်စစ်မီး:	မ		၆၀၀၀၀၀၀	၃၄၆
၄ ကျေးရွာစက်ဝန်း: ၈၅၅	မ		၁၀၀၀၀၀၀၀	၃၄၆
၅ စာအုပ်စက်ဝန်း:	ကျေး+၈		၁၀၀၀၀၀၀၀	၃၄၆
၆ ကျေးရွာ: စာအုပ်စက်ဝန်း: ၈၅၅	ကျေး:		၄၅၀၀၀၀၀	
၇ စာအုပ်စက်ဝန်း	မ		၇၀၀၀၀၀၀	

ယခု လူထုဝင်ရောက်မှု အစည်း (၄) နှစ်အတွက် အကျဉ်းချုပ်စာတမ်း ခြုံငုံစာတမ်းကို နှစ်စဉ် အစည်းအဝေးအခါ ခြုံငုံ

အစဉ်	အကျဉ်းချုပ်စာတမ်း ခြုံငုံစာတမ်းကို ခြုံငုံစာတမ်း	အစည်းအဝေး/ အစည်းအဝေး/ အစည်းအဝေး (အစည်းအဝေး/ အစည်းအဝေး/ အစည်းအဝေး)	အစည်းအဝေး
၁	ပညာရေး: စတင်-တိုက်ရိုက်အစည်းအဝေး	၁	
၂	ကျေးဇူးပြုပေး: အထောက်အပံ့	၁	
၃	ကျေးဇူးပြုပေး: အထောက်အပံ့	၁	
၄	ဆန္ဒချက်ပြုစုခြင်း	၁	
၅			

အစည်းအဝေး အကျဉ်းချုပ်စာတမ်း ခြုံငုံစာတမ်းကို ခြုံငုံစာတမ်း

အစည်းအဝေး ခြုံငုံစာတမ်း ခြုံငုံစာတမ်း ၂၀-၇-၂၀၁၇





	အမျိုးသား(အရေအတွက်)	အမျိုးသမီး(အရေအတွက်)	စုစုပေါင်းအရေအတွက်
လူဦးရေ			
လူမျိုးစု (၁)-----	၁၅၆	၁၉၀	၃၄၆
လူမျိုးစု (၂)-----			
လူမျိုးစု (၃)-----			
အခြား			
အိမ်ထောင်ဦးစီး	၈၂	၁၄	၉၆

(ခ) အခြေအတောက်အဆုံအသုံးအဆောင်များ

စာသင်ကျောင်း	အမှတ် ဖြစ်ပါ	ကျွန်းမာဓေး	အမှတ် စင်ပါ	ဘာသာရေးအဆောက် အအုံများ	အမှတ် ဖြစ်ပါ
အထက်တန်းကျောင်း	<input type="checkbox"/>	စေးရုံ	<input type="checkbox"/>	စေတီ	<input checked="" type="checkbox"/>
အလယ်တန်းကျောင်း	<input checked="" type="checkbox"/>	ကျွန်းမာဓေးဌာန	<input type="checkbox"/>	ဘုန်းကြီးကျောင်း	<input checked="" type="checkbox"/>
မူလတန်းကျောင်း	<input type="checkbox"/>	ကျွန်းမာဓေးဌာနခွဲ	<input type="checkbox"/>	ဟိန္ဒူဘုရားကျောင်း	<input type="checkbox"/>
မူကြိုကျောင်း	<input type="checkbox"/>	စေးပေးခန်း	<input type="checkbox"/>	ခရစ်ယာန်ကျောင်း	<input type="checkbox"/>
အခြား	<input type="checkbox"/>	အခြား	<input type="checkbox"/>	ဝင်္ဂ	<input type="checkbox"/>
				အခြား	<input type="checkbox"/>
မှတ်ချက်		မှတ်ချက်		မှတ်ချက်	

(ဂ) ကျွမ်းကျင်သူများမှတ်တမ်း (ကျေးရွာတွင်နေထိုင်သော သို့မဟုတ် တခြားရွာမှလာရောက်သော ကျွမ်းကျင်သူများ)

	(၁) စာသင်ကျောင်း		(၂) ကျွန်းမာဓေး		(၃) လက်မှုညွှန်	
	ရွာတွင်နေ ထိုင်သူ	အခြားရွာမှ လာသူ	ရွာတွင်နေ ထိုင်သူ	အခြား ရွာမှ လာသူ	ရွာတွင် နေထိုင်သူ	အခြားရွာ မှလာသူ
မူလတန်းပြဆရာ/မ	<input checked="" type="checkbox"/>	<input checked="" type="checkbox"/>	ဆရာမ	<input type="checkbox"/>	လက်သမား	<input checked="" type="checkbox"/>

အလယ်တန်းကျောင်းဆရာ/မ	<input type="checkbox"/>	<input type="checkbox"/>	လက်ထောက် ကျန်းမာရေးပျား	<input type="checkbox"/>	<input type="checkbox"/>	မန်ချီ	<input type="checkbox"/>	<input type="checkbox"/>
အလယ်တန်းကျောင်းဆရာ/မ	<input type="checkbox"/>	<input checked="" type="checkbox"/>	အမျိုးသမီးကျန်းမာရေး ဆရာမ	<input type="checkbox"/>	<input type="checkbox"/>	လှုပ်စစ်ကျွမ်းကျင်၊ မီးသမား	<input type="checkbox"/>	<input type="checkbox"/>
ပုဂ္ဂိုလ်ဆရာ/မ	<input type="checkbox"/>	<input type="checkbox"/>	သားဖွားဆရာမ	<input type="checkbox"/>	<input type="checkbox"/>	ရေပိုက်သူလ်သူ	<input type="checkbox"/>	<input type="checkbox"/>
အခြား	<input type="checkbox"/>	<input type="checkbox"/>	ပြည်သူ့ကျန်းမာရေးလုပ်သား	<input type="checkbox"/>	<input type="checkbox"/>	ကော်ပြင်ဆရာ	<input type="checkbox"/>	<input type="checkbox"/>
မှတ်ချက်			မှတ်ချက်			မှတ်ချက်		

(ဃ) ကျေးရွာသို့ ရောက်ရှိနိုင်သည့်လမ်းအခြေအနေ/ကျေးရွာတစ်ရွာသည် ၎င်း၏ကျေးရွာအုပ်စုနှင့် ဆက်သွယ်ထားသော လမ်းအခြေအနေ(အောက်ဖိတ်ကိုရိုင်းပါ)

ကျောက်ကြမ်းလမ်း      ကတ္တရာလမ်း      ကွန်ကရစ်လမ်း      မော်တော်ဆိုင်ကယ်လမ်း  
 ကျောက်စင်းလမ်း      မြေသားလမ်း      လှသွားလမ်း      အခြား \_\_\_\_\_

(င) ကျေးရွာဖွံ့ဖြိုးမှုစီမံချက်

(၁) လူထုဝဟိုပြုစီမံကိန်းမတင်မီ ဤကျေးရွာတွင် ကျေးရွာဖွံ့ဖြိုးမှု စီမံချက်ရှိခဲ့ပါသလား?

ဝိုင်ပါ  
 ရှိပါသည်/မရှိပါ/မသိပါ

(၂) ရှိခဲ့ပါလျှင် ဤစီမံချက်ကို မည်သည့် ခုနှစ်တွင်ပြင်ဆင်ခဲ့ပါသနည်း?

နှစ်-----/မသိပါ

(၃) ဤစီမံချက်ကို ဖြည့်နယ်မှအတည်ပြုခဲ့ပါသလား?

ပြုခဲ့ပါသည်/မပြုခဲ့ပါ /မသိပါ

(စ) ခရီးအကွာအဝေး

(၁) ဤကျေးရွာ၏ ဝဟိုမှ ၎င်းကျေးရွာအုပ်စု၏ ဝဟိုအထိ ခရီးပိုင်မည်ပျူကွာဝေးသနည်း?      မိုင်-----/မသိပါ

(၂) ဤကျေးရွာမှ ၎င်းကျေးရွာအုပ်စု ဝဟိုအထိ သွားလာရာတွင် ကြာမြင့်သည့် အချိန်

ခြောက်သွေ့ရာသီတွင် ကြာချိန် -----  
 ခရီးအကွာအဝေး -----  
 မော်တော်ဆိုင်ကယ်/မြေလျင်/လား/မော်တော်ဘုတ်/  
 အခြား -----

မိုးရာသီတွင် ကြာချိန် -----  
 မော်တော်ဆိုင်ကယ်/မြေလျင်/လား/မော်တော်ဘုတ်/  
 အခြား -----

(ဆ) ဖတ်ဝန်းကျင်ဆိုင်ရာသဘာဝဘေးအန္တရာယ်

ဤကျေးရွာတွင် ဖြစ်ပေါ်နိုင်ခြင်းကို သဘာဝဘေးအန္တရာယ်ကျရောက်မှုဖြစ်ပြီး ရှိပါသလား။

မရှိပါ  ရှိပါသည် ရှိလျှင် ဖော်ပြပါ မေ့မြင်ကြက်

(ဇ) ကျေးရွာတွင် ခွဲစည်းထားသော အခွဲအစည်းများ

လူထုထုတ်ပြန်စီမံကိန်းပတ်ဝန်းကျင် ဤကျေးရွာတွင် ကျေးရွာခွဲ ခွဲစည်းရေးအတွက် အစိုးရ(သို့) ရွာသားများကိုယ်တိုင်(သို့) စီမံကိန်းတစ်ခုခုမှ ခွဲစည်းထားသည့် အခွဲအစည်းများရှိပါသလား။

(၁) မာကချ် မေ့မြင်လှိုင်

(၂) \_\_\_\_\_

(ဈ) အထွေထွေအုပ်ချုပ်ရေး ဦးစီးဌာန (GAD) မှ မှတ်တမ်းတင်ထားခြင်း

ဤကျေးရွာသည် အထွေထွေအုပ်ချုပ်ရေး ဦးစီးဌာန (GAD) မှ မှတ်တမ်းတင်ထားမှု ရှိပါသလား။

မရှိပါ  ရှိပါသည်

ကျေးရွာခေါင်းဆောင်

အမည် ဦးဓမ္မစန္ဒ

လက်မှတ် [Signature] ဝန.စံ ၄.၉.၂၀၁၉

လူထုစည်းရုံးရေးမှူး

အမည် ဦးကျော်စွာ

လက်မှတ် [Signature] ဝန.စံ ၄.၉.၂၀၁၉

၁၃။ စီမံကိန်းစက်ဝန်းအချိန်ဇယား ပုံစံ ၈-၂(PC-2)ဒုတိယနှစ်စက်ဝန်း

ပုံစံ ၈-၂ - စီမံကိန်းစက်ဝန်းအချိန်ဇယား(PC 2)

လယ်ညွှန်ချက်၊ လက်ဆိုင်ရာလူထုစည်းရုံးရေးများ၊ လက်ထောက်နည်းပညာရေးများမှ ကျေးရွာအုပ်စုအတွက် ဤပုံစံကိုဖြည့်သွင်းရမည်။		စီမံကိန်းစက်ဝန်းအထိုင်တစ်ခုစီပြုစီစဉ်ကျေးရွာနှင့်	
စည်းရုံးရေးများ/လက်ထောက်နည်းပညာရေးများဝန်ထမ်း အမည် - <u>ဦးရှင်မင်းဦး</u>			
ခန့်.ရဲ့	စက်ဝန်းအားအမှတ်ခြပ်ပါ <input type="checkbox"/> စက်ဝန်း(၁) <input checked="" type="checkbox"/> စက်ဝန်း(၂) <input type="checkbox"/> စက်ဝန်း(၃) <input type="checkbox"/> စက်ဝန်း (၄)		
ပြည်နယ်/တိုင်း	မြို့နယ်	ကျေးရွာအုပ်စု	ကျေးရွာ
<u>ရေကန်</u>	<u>ဒဂုံ</u>	<u>ကျောက်ကွဲ</u>	<u>ကျေးရွာ</u>

စီမံကိန်းအောင်မြင်မှုအထိုင်များ	ခန့်.ရဲ့		အစည်းအဝေးတွင်တက်ရောက်သူအရေအတွက်					
	စတင်သည့် ခန့်.	ပြီးဆုံးသည့် ခန့်.	အမျိုးသား အရေအတွက်	အမျိုးသမီး အရေအတွက်	အိမ်ထောင်စုအရေအတွက်	လူမျိုးစုတက်ရောက်သူ အရေအတွက်နှင့် လူမျိုးစုအမည်	အိမ်ထောင်စုပေါင်း	အိမ်ထောင်စု %
၁။ ကျေးရွာစီမံကိန်း မိတ်ဆက်အစည်းအဝေး	၃.၇. ၂၀၁၇	၃.၇. ၂၀၁၇	၃၅	၃၀	၆၅	ဗမာ ၆၅	၇၁	၉၈.၂၇
၂။ ကျေးရွာဖွံ့ဖြိုးရေး စီမံချက်ရေးဆွဲခြင်း အစည်းအဝေး	၇.၇. ၂၀၁၇	၇.၇. ၂၀၁၇	၃၂	၃၀	၆၂	ဗမာ ၆၂	၇၁	၇၅.၅၄
၃။ ကျေးရွာအုပ်စု လုပ်ငန်းဆုံးဖြတ်ချက်ချသည့်အစည်းအဝေး	၂၀.၁၀. ၂၀၁၇	၂၀.၁၀. ၂၀၁၇	၂၇	၂၃	၅၀	၅၂		
၄။ မြို့နယ်အဆင့်စီမံကိန်းရေးဆွဲရေးနှင့်အကောင်အထည်ဖော်ရေးကော်မတီ၏ စီမံကိန်း			၀၀	၀၀	၀၀	၀၀		

သုံးသပ်မှုအစည်းအဝေး								
၅။ မြို့နယ် စီမံကိန်းရေးဆွဲရေးနှင့်အကောင်အထည်ဖော်ရေးကော်မတီ၏ဆုံးဖြတ်မှုကို ရွာသို့အသိပေးအကြောင်းကြားသည့်အစည်းအဝေး								
၆။ စီမံကိန်းလုပ်ငန်းခွဲစီမံချက်ရေးဆွဲခြင်း အစည်းအဝေး	မလို့	မလို့	မလို့	မလို့	မလို့	မလို့	မလို့	မလို့
၆.၁။ စီမံကိန်းလုပ်ငန်း အကောင်အထည်ဖော် ရေးအစီအစဉ် ရေးဆွဲခြင်း								
၆.၂။ ပယ်ယူရေးအစီအစဉ် ရေးဆွဲခြင်း								
၆.၃။ ဘဏ္ဍာရေးကုန်ကျမှု လျာထားအစီအစဉ် ရေးဆွဲခြင်း								
၆.၄။ ပြင်/ထိန်းအစီအစဉ် ရေးဆွဲခြင်း								
၇။ စီမံကိန်းလုပ်ငန်းခွဲ တိုးတက်မှု စောင့်ကြည့် အစည်းအဝေး	မလို့	မလို့	မလို့	မလို့	မလို့	မလို့	မလို့	မလို့

The image shows a handwritten table with Burmese text. The table has 5 rows and 10 columns. The first column contains Burmese text, and the remaining 9 columns are empty grid cells. The text in the first column is as follows:

- ၇.၁၀ အရည်အသွေး ထိန်းသိမ်းခြင်း
- ၇.၁၁ အရည်အသွေး ချက်ပြုတ်ခြင်း
- ၇.၁၂ အရည်အသွေး စားသုံးခြင်း
- ၈။ စီမံကိန်းလုပ်ငန်းများ အညွှန်းစာရင်းစာမျက်နှာ အရည်အသွေး
- ၉။ လူ့စွမ်းဆောင်ရည်အရည်အသွေး



၁၄။ကျေးရွာဖွံ့ဖြိုးရေးဦးစားပေးအစီအစဉ် ပုံစံ ၈-၃ (PC-3)ဒုတိယနှစ်စက်ဝန်း

ပုံစံ - ၈-၃ ကျေးရွာဖွံ့ဖြိုးရေးဦးစားပေးအစီအစဉ် (Form PC 3)

လက်ရွှေ့မှန်းချက် အပေါ် (၁) ကျေးရွာဖွံ့ဖြိုးရေးမှန်းချက်အပေါ်အပေါ်ဆုံးအထိ ကျေးရွာစီမံကိန်း အထောက်အကူပြု စက်ဝန်းပေါ်ရှိ လူထုဆန္ဒချမှတ်မှုများအပေါ်ရှိ ဖြည့်စွက်ခြင်းအား ဖြည့်စွက်ရမည်။			
လူထုဆန္ဒချမှတ်မှုများ/ပုံစံအရ အပေါ် ခြုံငုံစစ်ဆေးခြင်း			
စရိတ်	စက်ဝန်းအား အမှတ်ဖြည့်ပါ (✓) ။ စက်ဝန်း(၁) စက်ဝန်း(၂) ။ စက်ဝန်း(၃) ။ စက်ဝန်း(၄)		
မြို့နယ်/ဇုန်	မြို့နယ်	ကျေးရွာအုပ်စု	ကျေးရွာ
ဧရာဝတီ	ကရင်	ဗြဲအင်း	ကျေးရွာ

က။ အစက်အစဲအတာအစီအစဉ်များအား ဝေဖန်ခြင်း ။ အလက်ရှိကမ္ဘာမြေအနေအထားရှိ ကျေးရွာဖွံ့ဖြိုးတိုးတက်ရေးအတွက်  
အဓိကအစက်အစဲအတာအစီအစဉ်သည် မည်သည့်မျိုးဖြစ်ပါသနည်း။ (အမျိုးအစား/အမီး အနည်းဆုံးအစက်အစဲ ၅ ခုစီဖော်ပြပါ)

အုပ်စုဖွဲ့ ဝေဖန်မှုများမှ တစ်ပြိုင်တော့အစက်အစဲအတာအစီအစဉ်များ	
အစီအစဉ်အား ဝေဖန်ခြင်း အားလုံးအတွက်	<input type="checkbox"/> ကျား <input checked="" type="checkbox"/> ကျား + မ
စီးပွားရေး အစက်အစဲအတွက် အစီအစဉ် အားလုံးအတွက်	<input type="checkbox"/> ကျား <input checked="" type="checkbox"/> ကျား + မ
အစက်အစဲအတွက် အစီအစဉ် အားလုံးအတွက် အစီအစဉ်အား	<input type="checkbox"/> ကျား <input checked="" type="checkbox"/> ကျား + မ
ကျေးရွာအုပ်စု အစီအစဉ်အား အစီအစဉ်အား အစီအစဉ်အား	<input type="checkbox"/> ကျား <input checked="" type="checkbox"/> ကျား + မ
ကျေးရွာအုပ်စု အစီအစဉ်အား အစီအစဉ်အား အစီအစဉ်အား	<input checked="" type="checkbox"/> ကျား <input type="checkbox"/> ကျား + မ

ကျေးရွာအုပ်စု အစီအစဉ်အား ဝေဖန်ခြင်း အားလုံးအတွက် (ကျား + မ) (၂၆)

မ။ ဝေဖန်မှုများ/ပုံစံအရ (၅) နှစ် အတွင်း ကျေးရွာဖွံ့ဖြိုးရေးမှန်းချက်များအား တင်ပြပါ။

အုပ်စုဖွဲ့ ဝေဖန်မှုများမှ တစ်ပြိုင်တော့အစက်အစဲအတာအစီအစဉ်များ	
ကျေးရွာအုပ်စု အစီအစဉ်အား အစီအစဉ်အား အစီအစဉ်အား	<input type="checkbox"/> ကျား <input checked="" type="checkbox"/> ကျား + မ
ကျေးရွာအုပ်စု အစီအစဉ်အား အစီအစဉ်အား အစီအစဉ်အား	<input type="checkbox"/> ကျား <input checked="" type="checkbox"/> ကျား + မ
ကျေးရွာအုပ်စု အစီအစဉ်အား အစီအစဉ်အား အစီအစဉ်အား	<input type="checkbox"/> ကျား <input checked="" type="checkbox"/> ကျား + မ
ကျေးရွာအုပ်စု အစီအစဉ်အား အစီအစဉ်အား အစီအစဉ်အား	<input type="checkbox"/> ကျား <input checked="" type="checkbox"/> ကျား + မ
ကျေးရွာအုပ်စု အစီအစဉ်အား အစီအစဉ်အား အစီအစဉ်အား	<input checked="" type="checkbox"/> ကျား <input type="checkbox"/> ကျား + မ

ကျေးရွာအုပ်စု အစီအစဉ်အား ဝေဖန်ခြင်း အားလုံးအတွက် (ကျား + မ) (၁၆)

ဓမ္မစရိတ် အစီအစဉ်အား ဝေဖန်ခြင်း အားလုံးအတွက် (၂၆)

၀၁။ လူထုဝင်ရောက်မှု အကျဉ်းချုပ်စာရင်းအား ဤဇယားတွင် ဖြည့်စွက်ရန် လိုအပ်ပါသည်။

ဇယားအမှတ်	လူထုဝင်ရောက်မှု ဖြစ်ပေါ်ရာနေရာ	အချိန် (အချိန်အကွာအဝေး/အချိန်အကွာအဝေး)	အမျိုးအမည်	လူထုဝင်ရောက်မှုအရေအတွက်		
				အမျိုးအမည်	အရေအတွက်	အမျိုးအမည်
၀	၅-၀၅-၀၁	၀၅:၀၀				
၂	၅-၀၅-၀၂	၀၅:၀၀				
၃	၀၅-၀၅-၀၃	၀၅:၀၀				
၄	၀၅-၀၅-၀၄	၀၅:၀၀				
၅	၀၅-၀၅-၀၅	၀၅:၀၀				

၀၂။ လူထုဝင်ရောက်မှု အကျဉ်းချုပ်စာရင်း (၅) ရက်အတွက် အကျဉ်းချုပ်စာရင်း ဤဇယားတွင် ဖြည့်စွက်ရန် လိုအပ်ပါသည်။

အမှတ်	လူထုဝင်ရောက်မှု ဖြစ်ပေါ်ရာနေရာ	အချိန် (အချိန်အကွာအဝေး/အချိန်အကွာအဝေး)	အမျိုးအမည်
၀			
၂			
၃			
၄			
၅			

အခြေအနေအထား အကျဉ်းချုပ်စာရင်းအား ဖြည့်စွက်ရန် လိုအပ်ပါသည်။

အမှတ် ၀၅၊ ၀၆၊ ၀၇၊ ၀၈၊ ၀၉၊ ၁၀၊ ၁၁၊ ၁၂၊ ၁၃၊ ၁၄၊ ၁၅၊ ၁၆၊ ၁၇၊ ၁၈၊ ၁၉၊ ၂၀၊ ၂၁၊ ၂၂၊ ၂၃၊ ၂၄၊ ၂၅၊ ၂၆၊ ၂၇၊ ၂၈၊ ၂၉၊ ၃၀၊ ၃၁၊ ၃၂၊ ၃၃၊ ၃၄၊ ၃၅၊ ၃၆၊ ၃၇၊ ၃၈၊ ၃၉၊ ၄၀၊ ၄၁၊ ၄၂၊ ၄၃၊ ၄၄၊ ၄၅၊ ၄၆၊ ၄၇၊ ၄၈၊ ၄၉၊ ၅၀၊ ၅၁၊ ၅၂၊ ၅၃၊ ၅၄၊ ၅၅၊ ၅၆၊ ၅၇၊ ၅၈၊ ၅၉၊ ၆၀၊ ၆၁၊ ၆၂၊ ၆၃၊ ၆၄၊ ၆၅၊ ၆၆၊ ၆၇၊ ၆၈၊ ၆၉၊ ၇၀၊ ၇၁၊ ၇၂၊ ၇၃၊ ၇၄၊ ၇၅၊ ၇၆၊ ၇၇၊ ၇၈၊ ၇၉၊ ၈၀၊ ၈၁၊ ၈၂၊ ၈၃၊ ၈၄၊ ၈၅၊ ၈၆၊ ၈၇၊ ၈၈၊ ၈၉၊ ၉၀၊ ၉၁၊ ၉၂၊ ၉၃၊ ၉၄၊ ၉၅၊ ၉၆၊ ၉၇၊ ၉၈၊ ၉၉၊ ၁၀၀။

၀၃။ အကျဉ်းချုပ်စာရင်းအား ဖြည့်စွက်ရန် လိုအပ်ပါသည်။

အမှတ် ၀၅၊ ၀၆၊ ၀၇၊ ၀၈၊ ၀၉၊ ၁၀၊ ၁၁၊ ၁၂၊ ၁၃၊ ၁၄၊ ၁၅၊ ၁၆၊ ၁၇၊ ၁၈၊ ၁၉၊ ၂၀၊ ၂၁၊ ၂၂၊ ၂၃၊ ၂၄၊ ၂၅၊ ၂၆၊ ၂၇၊ ၂၈၊ ၂၉၊ ၃၀၊ ၃၁၊ ၃၂၊ ၃၃၊ ၃၄၊ ၃၅၊ ၃၆၊ ၃၇၊ ၃၈၊ ၃၉၊ ၄၀၊ ၄၁၊ ၄၂၊ ၄၃၊ ၄၄၊ ၄၅၊ ၄၆၊ ၄၇၊ ၄၈၊ ၄၉၊ ၅၀၊ ၅၁၊ ၅၂၊ ၅၃၊ ၅၄၊ ၅၅၊ ၅၆၊ ၅၇၊ ၅၈၊ ၅၉၊ ၆၀၊ ၆၁၊ ၆၂၊ ၆၃၊ ၆၄၊ ၆၅၊ ၆၆၊ ၆၇၊ ၆၈၊ ၆၉၊ ၇၀၊ ၇၁၊ ၇၂၊ ၇၃၊ ၇၄၊ ၇၅၊ ၇၆၊ ၇၇၊ ၇၈၊ ၇၉၊ ၈၀၊ ၈၁၊ ၈၂၊ ၈၃၊ ၈၄၊ ၈၅၊ ၈၆၊ ၈၇၊ ၈၈၊ ၈၉၊ ၉၀၊ ၉၁၊ ၉၂၊ ၉၃၊ ၉၄၊ ၉၅၊ ၉၆၊ ၉၇၊ ၉၈၊ ၉၉၊ ၁၀၀။

၀၄။ အကျဉ်းချုပ်စာရင်းအား ဖြည့်စွက်ရန် လိုအပ်ပါသည်။

အမှတ် ၀၅၊ ၀၆၊ ၀၇၊ ၀၈၊ ၀၉၊ ၁၀၊ ၁၁၊ ၁၂၊ ၁၃၊ ၁၄၊ ၁၅၊ ၁၆၊ ၁၇၊ ၁၈၊ ၁၉၊ ၂၀၊ ၂၁၊ ၂၂၊ ၂၃၊ ၂၄၊ ၂၅၊ ၂၆၊ ၂၇၊ ၂၈၊ ၂၉၊ ၃၀၊ ၃၁၊ ၃၂၊ ၃၃၊ ၃၄၊ ၃၅၊ ၃၆၊ ၃၇၊ ၃၈၊ ၃၉၊ ၄၀၊ ၄၁၊ ၄၂၊ ၄၃၊ ၄၄၊ ၄၅၊ ၄၆၊ ၄၇၊ ၄၈၊ ၄၉၊ ၅၀၊ ၅၁၊ ၅၂၊ ၅၃၊ ၅၄၊ ၅၅၊ ၅၆၊ ၅၇၊ ၅၈၊ ၅၉၊ ၆၀၊ ၆၁၊ ၆၂၊ ၆၃၊ ၆၄၊ ၆၅၊ ၆၆၊ ၆၇၊ ၆၈၊ ၆၉၊ ၇၀၊ ၇၁၊ ၇၂၊ ၇၃၊ ၇၄၊ ၇၅၊ ၇၆၊ ၇၇၊ ၇၈၊ ၇၉၊ ၈၀၊ ၈၁၊ ၈၂၊ ၈၃၊ ၈၄၊ ၈၅၊ ၈၆၊ ၈၇၊ ၈၈၊ ၈၉၊ ၉၀၊ ၉၁၊ ၉၂၊ ၉၃၊ ၉၄၊ ၉၅၊ ၉၆၊ ၉၇၊ ၉၈၊ ၉၉၊ ၁၀၀။

၁၅။ ကျေးရွာပထမအကြိမ် အစည်းအဝေးမှတ်တမ်း

လူထုပညာဖြန့်ဖြူးရေး (ဒီပဲယက်စက်တိုက်)

ပထမအကြိမ် အစည်းအဝေး

ကြားရက်: ၂၀၂၀ ခုနှစ် ဇူလိုင်လ ၂၁ ရက်

စာအုပ် - ၁၀:၀၀ am  
 ပြီးချိန် - ၄:၀၀ pm  
 ရက်စွဲ - ၂၀၂၀.၆.၂၁  
 နေရာ - ဒီပဲယက်မြို့နယ်၊  
 ကျေးရွာ

ရည်ရွယ်ချက်

၁) ဒီပဲယက်မြို့နယ်အတွင်းရှိ ၂) ဒီပဲယက်စက်တိုက်အားဖြန့်  
 ၃) အချက်အလက်စစ်ဆေးခြင်း ၄) PRA tools များအသုံးပြု  
 စစ်ဆေးခြင်း

ကျေးရွာပထမ ပထမအကြိမ်အစည်းအဝေးကို များ (၁၅) ဦး မ(၁၀) ဦး တက်  
 ဖက်ပါသည်။ ကျေးရွာအုပ်စုအဖွဲ့ဝင်များ၊ ရွာ/ကျေးရွာအုပ်စုအဖွဲ့ဝင်များ၊  
 အစည်းအဝေး အစီအစဉ် - အစည်းအဝေးတွင် ကျေးရွာအုပ်စုအဖွဲ့ဝင်များနှင့်  
 အဖွဲ့ဝင်များ ဖြေကြားပြီး လူထုပညာဖြန့်ဖြူးရေး နှင့် အစည်းအဝေး  
 အကျဉ်းချုပ်၊ လူထုပညာဖြန့်ဖြူးရေး နှင့် ဒီပဲယက်စက်တိုက်  
 ဖြန့်ဖြူးရေး အချက်အလက်စစ်ဆေးခြင်း၊ ဒီပဲယက်စက်တိုက်  
 ဖြန့်ဖြူးရေး အချက်အလက်စစ်ဆေးခြင်း PRA tools များကို  
 အသုံးပြုခြင်း၊ အစည်းအဝေး အစီအစဉ် - အစည်းအဝေး  
 အကျဉ်းချုပ်၊ လူထုပညာဖြန့်ဖြူးရေး နှင့် ဒီပဲယက်စက်တိုက်  
 ဖြန့်ဖြူးရေး အချက်အလက်စစ်ဆေးခြင်း PRA tools များကို  
 အသုံးပြုခြင်း၊ အစည်းအဝေး အစီအစဉ် - အစည်းအဝေး  
 အကျဉ်းချုပ်၊ လူထုပညာဖြန့်ဖြူးရေး နှင့် ဒီပဲယက်စက်တိုက်  
 ဖြန့်ဖြူးရေး အချက်အလက်စစ်ဆေးခြင်း PRA tools များကို  
 အသုံးပြုခြင်း

ဒီပဲယက်စက်တိုက်  
 ဒီပဲယက်စက်တိုက်

2020.06.21 15:35



၁၆။ ကျေးရွာဒုတိယအကြိမ် အစည်းအဝေးမှတ်တမ်း

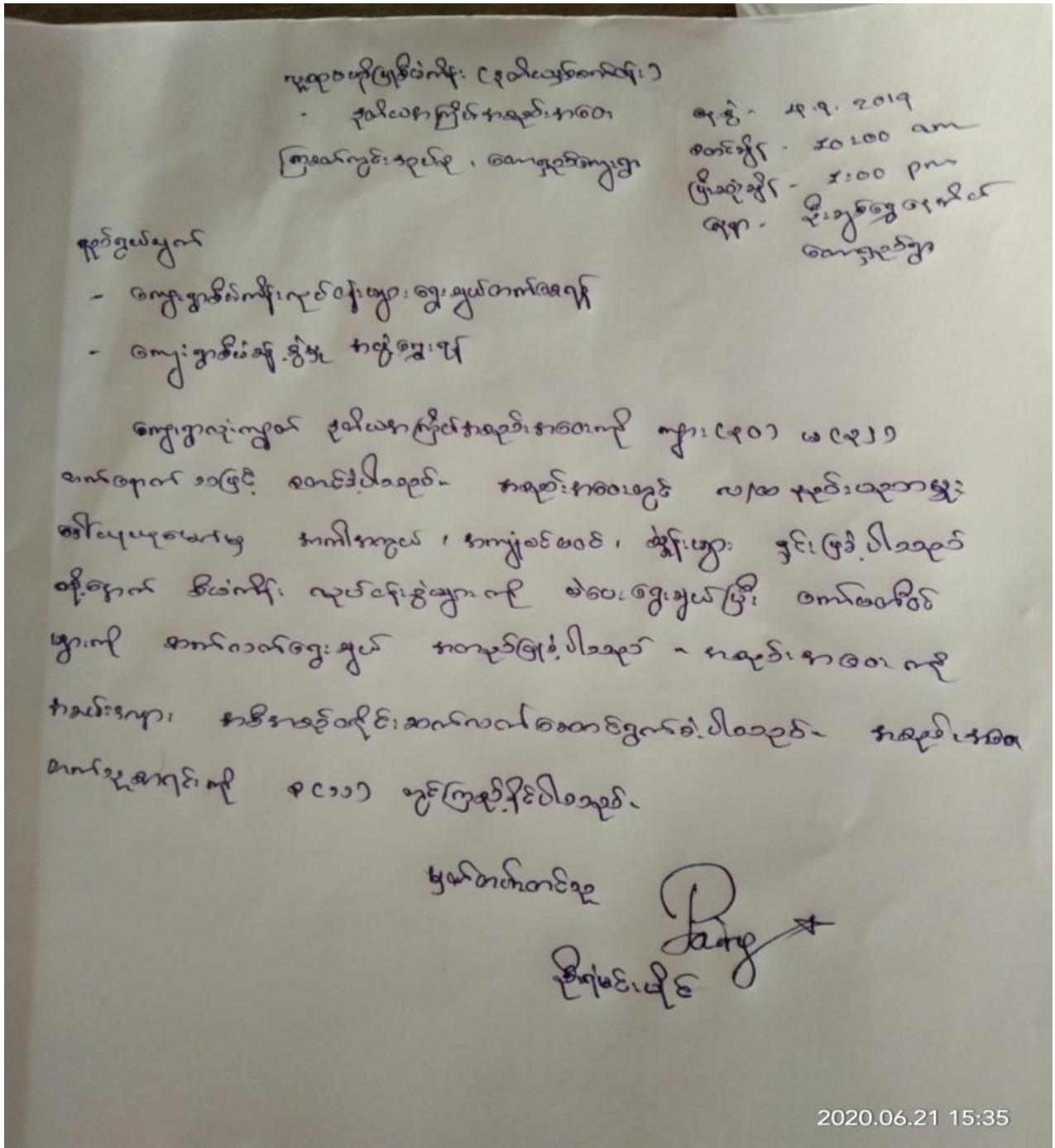

၁၇။ ကဏ္ဍအလိုက်ဦးစားပေးဖွံ့ဖြိုးရေးလုပ်ငန်းစဉ်များ

စကော့ရှင်

လုပ်ငန်းစဉ်အမျိုးအစား

ဦးစားပေး အစဉ်	လုပ်ငန်းစဉ်အမျိုးအစား	အဆိုပြုသူ(လုပ်ဆောင်သူ)			ပုံနှိပ်	မထောက်ပံ့မည့်အခြေအနေ ကို ညွှန်	မှတ်ချက်
		ကျား	မ	ကျား+မ			
၁	ကျွေးမွေးရေး			မ			
၂	ရေသောက်ရေး	မ					
၃	ကျေးဇူးတင်ရေး		မ				
၄	ကျေးဇူးတင်ရေး		မ				
၅	ကျေးဇူးတင်ရေး	မ					
၆	ကျေးဇူးတင်ရေး			မ			
၇	ကျေးဇူးတင်ရေး	မ					
၈	ကျေးဇူးတင်ရေး			မ			
၉	ကျေးဇူးတင်ရေး			မ			
၁၀	ကျေးဇူးတင်ရေး			မ			
၁၁	ကျေးဇူးတင်ရေး			မ			
၁၂	ကျေးဇူးတင်ရေး			မ			
၁၃	ကျေးဇူးတင်ရေး			မ			
၁၄	ကျေးဇူးတင်ရေး			မ			
၁၅	ကျေးဇူးတင်ရေး			မ			
၁၆	ကျေးဇူးတင်ရေး			မ			
၁၇	ကျေးဇူးတင်ရေး			မ			
၁၈	ကျေးဇူးတင်ရေး			မ			
၁၉	ကျေးဇူးတင်ရေး			မ			
၂၀	ကျေးဇူးတင်ရေး			မ			

သဘာဝဘေးအန္တရာယ်လျှော့ချရေးကဏ္ဍ (ဌာနဆိုင်ရာများသို့ လွှဲပြောင်းနှိပ်နှိပ်နှိပ်နှိပ် အကောင်အထည်ဖော်စောင့်ရှောက်ရေး ဝင်ရောက်မှုစာတမ်းများ)	၅								
	၁								
	၂								
	၃								
	၄								
	၅								
အခြားကဏ္ဍ (ဌာနဆိုင်ရာများသို့ လွှဲပြောင်းနှိပ်နှိပ်နှိပ်နှိပ် အကောင်အထည်ဖော်စောင့်ရှောက်ရေး ဝင်ရောက်မှုစာတမ်းများ)	၁	မြန်မာနိုင်ငံတော် အစိုးရအဖွဲ့ ဝန်ကြီးဌာန							
	၂								
	၃								
	၄								
	၅								