

ပြည်ထောင်စုသမ္မတမြန်မာနိုင်ငံတော်အစိုးရ
စိုက်ပျိုးရေး၊ မွေးမြူရေးနှင့် ဆည်မြောင်းဝန်ကြီးဌာန
(ကျေးလက်ဒေသဖွံ့ဖြိုးတိုးတက်ရေးဦးစီးဌာန)

ညောင်ဦးမြို့နယ်



လူထုဗဟိုပြုစီမံကိန်း

National Community Driven Development Project
(NCDDP)



ကျေးရွာဖွံ့ဖြိုးရေးအစီအစဉ်

Village Development Plan(VDP)

တောပြားကျေးရွာအုပ်စု၊တောပြားကျေးရွာ

၂၀၁၉ ခုနှစ်

ညောင်ဦးမြို့နယ်

မာတိကာ

၁။ မြို့နယ်မြေပုံ

၂။ ကျေးရွာမြေပုံ (တည်နေရာ)

၃။ အုပ်စုတွင်ပါဝင်သောကျေးရွာများစာရင်း

၄။ ကျေးရွာအခြေခံအချက်အလက်များ (ကျေးရွာသမိုင်းကြောင်း)

၅။ လူထုပူးပေါင်းပါဝင်သော လူမှုဆန်းစစ်ခြင်းနှင့် အကဲဖြတ်ခြင်း လုပ်ငန်းစဉ် (PSA/PRA) အကျဉ်းချုပ်
ဇယား

၆။ ကျေးရွာဖွံ့ဖြိုးရေး အစီအစဉ်အတွက်အသုံးပြုခဲ့သော PRA tools များနှင့် တစ်ခုချင်းစီအတွက်
သုံးသပ်ချက်များ

(၆-၁) လူမှုရေးအရင်းအမြစ်ပြုမြေပုံနှင့်သုံးသပ်ချက်

(၆-၂) ဥစ္စာနေပိုင်ဆိုင်မှုခွဲခြားခြင်းနှင့်သုံးသပ်ချက်

(၆-၃) အဖွဲ့အစည်းချိတ်ဆက်မှုနှင့်သုံးသပ်ချက်

(၆-၄) ရာသီခွင်ပြ ပြက္ခဒိန်နှင့်သုံးသပ်ချက်

(၆-၅) ကျား/မရေးရာပင့်ကူနှင့်သုံးသပ်ချက်

(၆-၆) ပြဿနာသစ်ပင်နှင့်သုံးသပ်ချက်

(၆-၇) ကျား/မပိုင်ဆိုင်မှုသုံးသပ်ဆန်းစစ်ခြင်း(အရင်းအမြစ်သုံးစွဲမှုနှင့်အရင်းအမြစ်ထိန်းချုပ်မှုဇယား)

၇။ ကော်မတီဝင်များရွေးချယ်ခြင်းနှင့် ကျေးရွာဖွံ့ဖြိုးရေးအစီအစဉ်ဆောင်ရွက်မှုမှတ်တမ်းခါတ်ပုံများ

၈။ ကျေးရွာအချက်အလက် (ပုံစံ-၁)

၉။ စီမံကိန်းစက်ဝန်းအချိန်ဇယား (ပုံစံ-၂)

၁၀။ ကျေးရွာဖွံ့ဖြိုးရေး ဦးစားပေးအစီအစဉ် (ပုံစံ-၃)

၁၁။ အစည်းအဝေးမှတ်တမ်းများ

၁၂။ ကဏ္ဍအလိုက်ဦးစားပေးဖွံ့ဖြိုးရေးလုပ်ငန်းစဉ်များ

ညောင်ဦးမြို့နယ် မြေပုံ

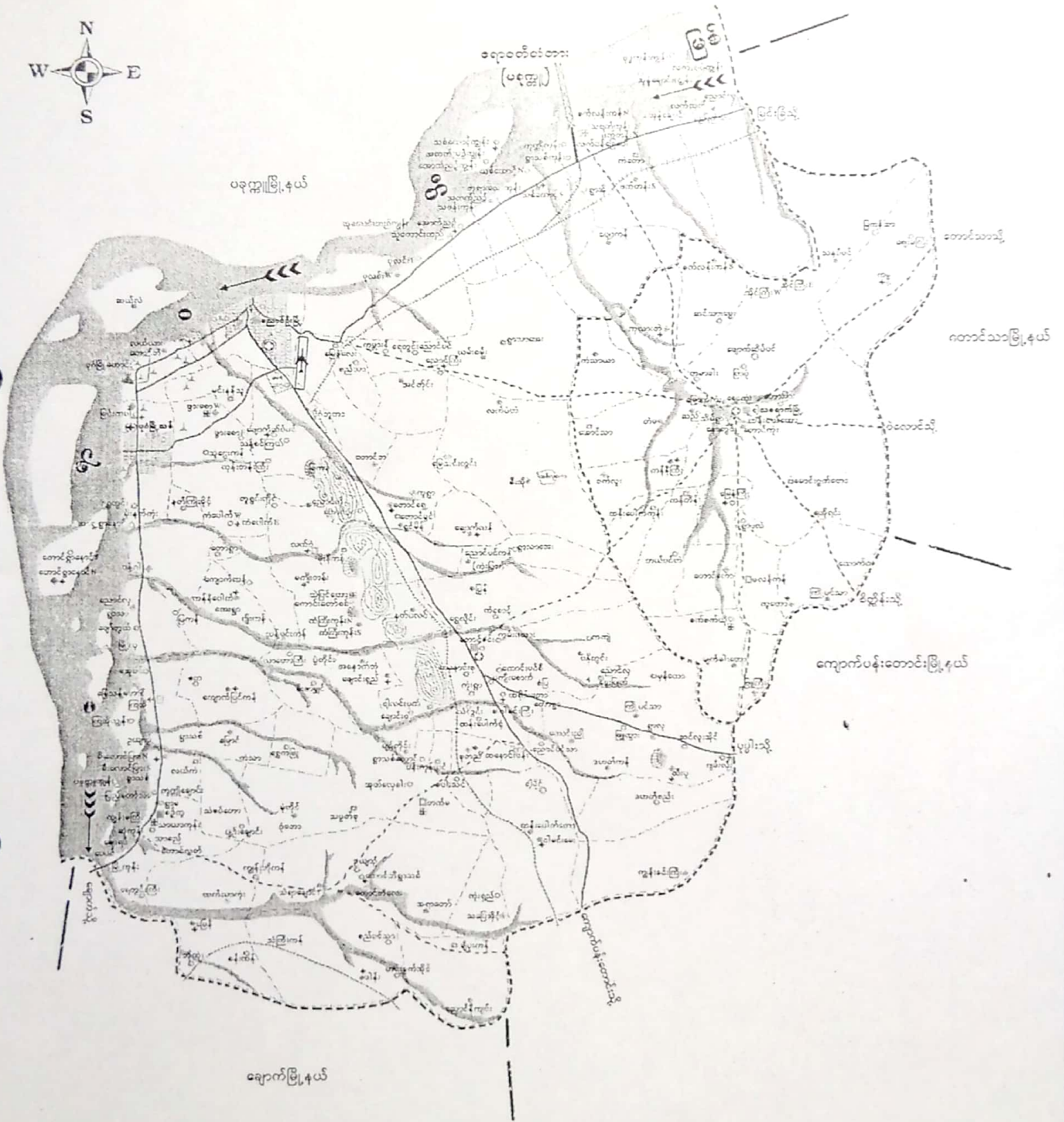
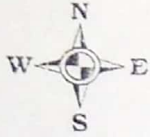

തൊഴിലാളി തൊഴിലാളി

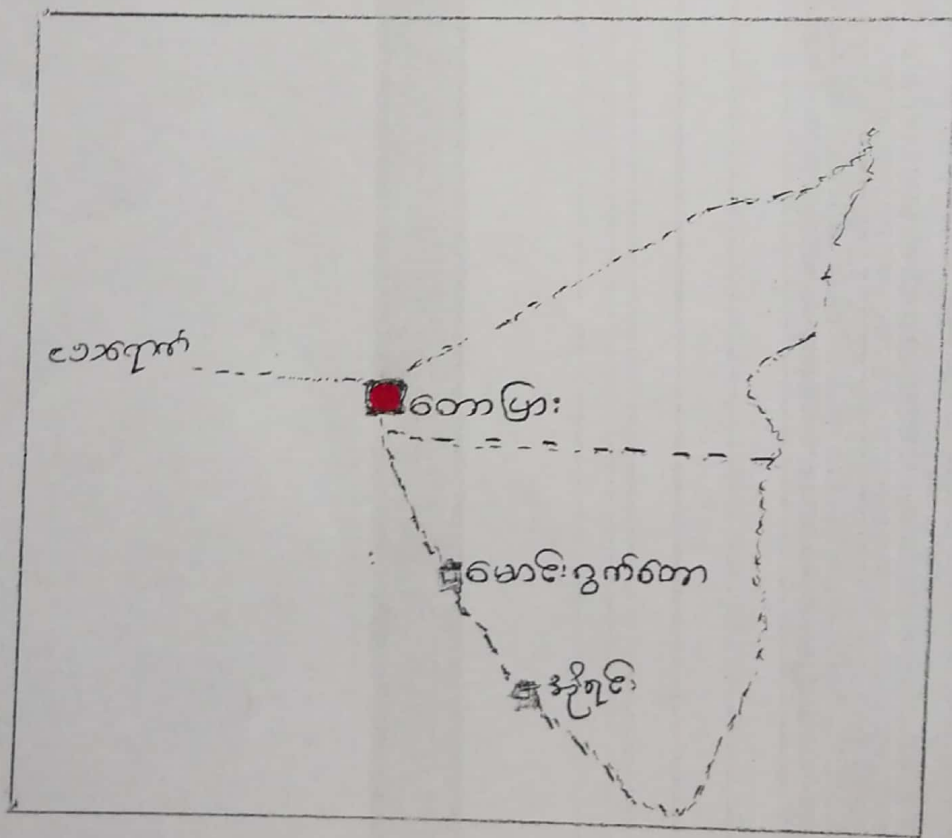

တောပြားကျေးရွာအုပ်စုတွင် ပါဝင်သော ကျေးရွာများ

- ၁။ အိုရင်းကျေးရွာ
- ၂။ မောင်းဂွတ်တောကျေးရွာ
- ၃။ တောပြားကျေးရွာ

တောပြားကျေးရွာသမိုင်းကြောင်း

တောပြားကျေးရွာသည် အင်္ဂလိပ် အုပ်ချုပ်ချိန်တွင် ရွာတည်ရှိပြီးဖြစ်ပါသည်။ အင်္ဂလိပ်အုပ် ချုပ်ချိန်တွင် သူကြီးအဆက်ဆက်မှာ (၁) ဦးပေါ်ကာ (၂) ဦးသာဒုတ် (၃) ဦးအောင်သိန်း တို့ဖြစ်ပါသည်။ ၁၉၄၈ ခုနှစ်လွတ်လပ်ရေးရပြီးချိန်တွင် ပြည်သူ့ရဲဘော် ဦးစီးပြီး တစ်အိမ်ထောင်လျှင် အတောင် (၅၀) ပတ်လည်ကျယ်ဝန်းသော ဝိုင်းကွက်များရိုက်၍ ဝေခြမ်းပေးခဲ့ပါသည်။ ယခုလက်ရှိ ရွာ၏အလယ်ပိုင်း ၊ အနောက်ပိုင်းဝိုင်းကွက်များသည် ရဲဘော်များဝေခြမ်းခဲ့သည့် ဝိုင်းကွက် (၇၀) ကျော် ဖြစ်ပါသည်။ လက်ရှိ ရွာ၏အရှေ့ပိုင်းရှိ အိမ်ထောင်စုများမှာ နောက်တိုး အိမ်ထောင်စုများ ဖြစ်ပါသည်။ တောပြားကျေးရွာသည် စတည်ကတည်းက တစ်ရွာတစ်အုပ်စု ဖွဲ့စည်းပုံ အပြည့်ရှိခဲ့ပါသည်။

၂၀၀၃ ခုနှစ်တွင် ငါ့သရောက်မြို့အဖြစ်သက်မှတ်သည့်အခါ အိုရင်းကျေးရွာနှင့် မောင်းဝွတ်တော ကျေးရွာများကို ရွာခွဲအဖြစ် သက်မှတ်၍ တောပြားကျေးရွာအုပ်စု အဖြစ်သက်မှတ်ခဲ့ပါသည်။

လူထုပေါင်းစု ပါဝင်သော လူမှုဆန်းစစ်ခြင်း နှင့် အကဲဖြတ်ခြင်း လုပ်ငန်းစဉ်
(PSA / PRA) အကျဉ်းချုပ် ဇယား

ကျေးရွာ အမည် - ကော့ပြား

စဉ်	အကြောင်းအရာ	ရက်စွဲ	ဦးစဉ်အုပ်စု	လက်ရောက်သူ			အင်္ဂါအစွဲများ
				ကျား	မ	ပေါင်း	
၁။	ကျေးရွာလူမှုဇယားပြ သာယာ ဇာတိပြ မြေပုံ (Social Map & Resource Map)	4.10.18		32	37	69	ကျေးရွာနယ်နိမိတ်အတွင်းရှိ အိမ်ခြေ လယ်မြေနှင့်ကမ်း၊ သုတေသနများ ဝသောကျေးရွာ၏ လက်ရှိအခြေအနေ နှင့် ပိုင်ဆိုင်မှုအခြေအနေများကို ရေးဆွဲဖော်ထုတ်ပါသည်။
၂။	ရာသီခွင်ပြ ပြက္ခဒိန် (Seasonal Calendar)	4.10.18	ကော်မတီဝင် ကျေးရွာလူထု	102	137	239	ရာသီဥတုစိုက်ပျိုးရေးနည်းစနစ်များ လယ်ယာ လုပ်ငန်းများ၊ မွေးမြူရေးလုပ်ငန်းများ ဝမ်းစာဖူလုံရေး နှင့် ပွဲတော်များ
၃။	ကျေးရွာ၏ ဦးစားပေး အစီ အစဉ်ပြ ဇယား (Metric Ranking)	4.10.18	အမျိုးသား အုပ်စု အမျိုးသမီး အုပ်စု	102	137	239	ကျေးရွာသူ၊ ကျေးရွာသားများ၏ ကျေး ရွာအတွက် အဓိကလိုအပ်သော စီမံကိန်းလုပ်ငန်းခွဲများကို ညှိနှိုင်း တိုင်ပင်ရေးဆွဲခဲ့ကြသည်။
၄။	ပြဿနာ သစ်ပင် (Problem Tree)	4.10.18	ကော်မတီဝင် ကျေးရွာလူထု	32	37	69	ကျေးရွာသူ၊ ကျေးရွာသားများ ရွေးချယ် ခဲ့သော စီမံကိန်းလုပ်ငန်းခွဲ၏ ကျိုး ကြောင်းဆက်စပ်မှုများကို ပြဿနာ သစ်ပင်ဖြင့် စိစစ်သုံးသပ်ခဲ့ကြသည်။
၅။	အဖွဲ့အစည်း ချိန်ဆက်ပုံ (Venn Diagram)	4.10.18	ကော်မတီဝင် ကျေးရွာလူထု ကျေးရွာအုပ်ချုပ် ရေးအဖွဲ့ဝင်များ	39	52	91	ကျေးရွာအတွင်းတွင် ရှိနေသော လူမှု အဖွဲ့အစည်းများ နှင့် ကျေးရွာလူထု အကြား ချိတ်ဆက်နေမှုကို ထင်သာ မြင်သာရှိအောင် ဖော်ဆောင်နိုင်ခဲ့
၆။	လူမှုစီးပွားအဆင့်သတ်မှတ် ခြင်း (Wealth Ranking)	4.10.18	ချမ်းသာ အလယ်အလတ် နွမ်းပါး	31	48	79	ကျေးရွာအတွင်းရှိ လူများအကြားငွေ ကြေးပစ္စည်းဥစ္စာ၊ နေအိမ်အားပိုင်ဆိုင် မှုအဆင့်ခွဲခြားပြသခြင်းကျေးရွာအ တွက်လိုအပ်မည့်ဝင်ငွေရရှိရေးအစီ အစဉ်များကိုထည့်သွင်းစဉ်းစားနိုင်ရန် စဉ်းစားခဲ့ကြသည်။
၇။	ပင့်ကူအိမ် ကွန်ယက် (Spider Web)	4.10.18	အမျိုးသား အုပ်စု အမျိုးသမီး အုပ်စု	31	48	79	အမျိုးသားနှင့်အမျိုးသမီးများအကြား အလုပ်အကိုင်အခွင့်အလမ်း တန်းတူ အခွင့်အရေး၊ ပညာသင်ကြားနိုင်မှု၊ ဘဝ လုံခြုံမှု စသည့်အခြေအနေအရပ်ရပ် ကို ဆွေးနွေးခဲ့ကြသည်။
၈။	ကျား+မ အရင်းအမြစ် ပိုင်ဆိုင်မှုပြ ပုံစံ	4.10.18	အမျိုးသား အမျိုးသမီး အုပ်စု	39	52	91	ပြဿနာအခွင့်အရေးလက်ရှိအခြေ အနေနှင့် ပြောင်းလဲမှု ညွှန်ကိန်း

တောင်ကြားကျေးရွာ ဇာတိ

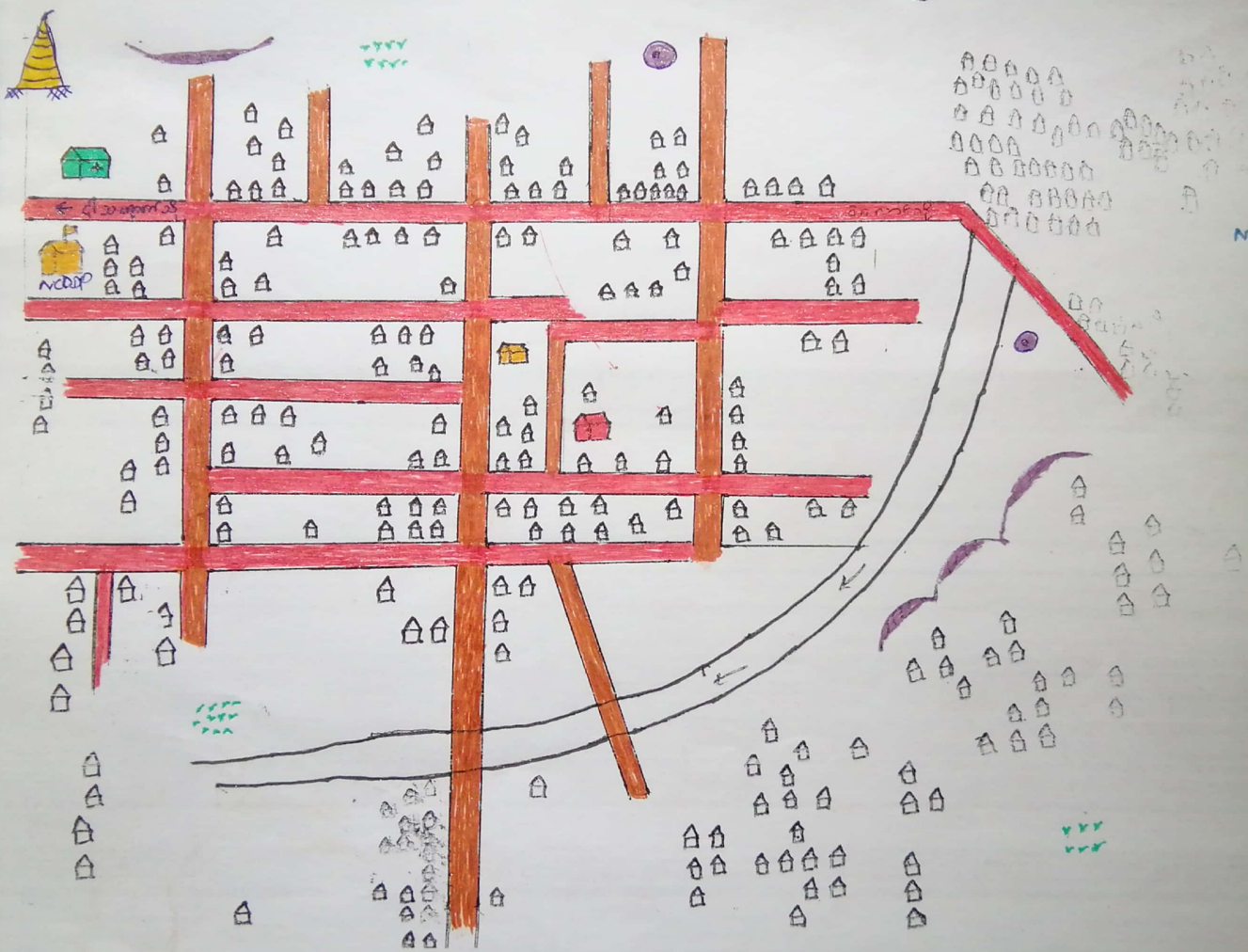

- ကုန်း
- စက်တုတ်
- ဘုန်း
- လူနေအိမ်
- ဆေးခန်း
- စာသင်တန်း
- စက်တုတ်
- နေရာ
- မြစ်ခင်း
- လမ်း
- NCSSP (ကျေးရွာ)

(၁) လူမျိုးအရင်းအမြစ်ပြုခြင်း (သုံးသပ်ချက်)

တော်ပြားအုပ်စု

တော်ပြားကျေးရွာ

* တော်ပြားကျေးရွာ၏ လူမျိုးအရင်းအမြစ်ပြုခြင်းကို သုံးသပ်ရာတွင် တော်ပြားကျေးရွာသည်
 ငါးစကပ်ကော့ကပ် ငါးစကပ်-ဝဲကော့ကပ်-ပေါ်တွင်တည်ရှိပါသည်။ မိမိတော်ပြားကျေးရွာ (၃၄၀)
 စုစည်းပါသည်။ ယာယီပိုင်ဆိုင်မှု၊ တစ်စုတစ်ရပ်ကို အစိတ်အပိုင်းဖြင့် ပြုပါသည်။ ကျေးရွာတွင် အေးလေးခင်း၊
 တည်ဆောက်ထားပြီး သာဓကကြီးများ၊ တစ်ပတ်တစ်ခါ လာရောက်ပြီး ကျွမ်းကျင်စွာ အားပေးမှုများ ပြုပါသည်။
 အေးလေးကော့ကပ်နှင့်အညီ အစုအဝေး ပညာရေးတွင် ကာယပညာ၊ ကျောင်းဖွင့်လှစ်ထားပြီး ကထာ
 စာပေများကို ငါးစကပ်နှင့် အခြားမြို့နယ်များသို့တက်ရောက်ကြပါသည်။ စာကြည့်တိုက်ဖွင့်လှစ်ထားပြီး
 ပညာရေးကလေးများကို သုံးသပ်ပါသည်။ အောက်ဖွဲ့စည်းမှုဖြင့် အေးလေးကျေးရွာ၊ တစ်ကျေးရွာ၊
 များ ပြုပါသည်။ ကျေးရွာ၏တော်ကော့ကပ်တွင် ချောင်းရှိပြီး ငှက်ချောင်းမြစ်များကို အောက်ပိုင်းပိုင်း၊
 များ ကော့ကပ် အရင်းအမြစ် အမြစ်အသုံးပြုနိုင်ကြောင်း သုံးသပ်ပါသည်။ မင်းပန်း၊ အောက်ပိုင်း၊ အောက်ပိုင်း
 သည်ကျေးရွာ အုပ်စု၊ ကော့ကပ် အောက်ပိုင်း၊ များ၊ မင်းပန်း၊ မင်းပန်း၊ မင်းပန်း၊ မင်းပန်း၊ မင်းပန်း၊ မင်းပန်း၊
 တက်ပိုင်းမြို့နယ်အုပ်စု အောက်ပိုင်းအုပ်စု သုံးသပ်ပါသည်။

(၂) ဥစ္စာဓန အဆင့် ခြုံငုံခြား ရှုမြင်ရလဒ်:

စဉ်	အဆင့်	သတ်မှတ်ချက်	ခန့်မှန်းထားသော နေရာ - အရေအတွက်	ရာခိုင်နှုန်း
၁	မြေပည့်သော အုပ်စု	တိုက်အိမ်၊ ယာမြေ (၁၅) ဧက၊ နွားမွန့်	၃၀	၈.၄ %
၂	အဆင့်အတင့် မြေပည့်သော အုပ်စု	ပျဉ်ထောင်အိမ်၊ ယာမြေ (၁၀) ဧက၊ နွားမွန့်	၁၄၀	၃၈.၆ %
၃	မမြေပည့်သော အုပ်စု	ထန်ဂွက်မိုး၊ ထန်ဂွက်ကာ၊ နွားမွန့် (၁၀) စွန်း	၁၁၀	၃၀.၅ %
၄	နွမ်းပါးသော အုပ်စု	လက်လျှပ်လက်စား၊ ထန်ဂွက်မိုး၊ ထန်ဂွက်ကာ	၇၂	၂၀.၄ %
၅	ထိရှလွယ်သော အုပ်စု	သက်ကြီးဂွယ်မိုး မသန်စွမ်း	၃	၀.၈ %

(၂) သုံးသပ်ချက်

ဥစ္စာဓာတ် အဆင့် ခွဲခြားမှုဖြင့် အလားအလာများ သုံးသပ်ရာတွင် မြေလည်သော အုပ်စု (၁၄၀) ၊ မမြေလည်သော အုပ်စုတွင် အိမ်ထောင်စု (၁၁၀) ၊ အဆင့် အတင် မြေလည်သော အုပ်စုတွင် အိမ်ထောင်စု (၁၄၀) ၊ ဒွန်းပါးသော အုပ်စုတွင် အိမ်ထောင်စု (၇၇) ခန့် ဖြင့် တိရစ္ဆာန်သော အုပ်စုတွင် အိမ်ထောင်စု (၃) ခန့် ရှိကြောင်း တွေ့ရပါသည်။

ဥစ္စာဓာတ် အဆင့် ခွဲခြားမှုဖြင့် အလားအလာကို ကျေးဇူးရှိ မြေလည်သော အုပ်စုများ ဖြင့် တိရစ္ဆာန်သော အုပ်စုများအထိ အဆင့်ဆင့် ကွာခြားချက်များကို အခြေခံ၍ ရှေးဆွဲထားခြင်း ဖြစ်ပါသည်။ စီမံကိန်းလုပ်ငန်းများ ဆောင်ရွက်ရာတွင် မမြေလည်သော အုပ်စု ဖြင့် ဒွန်းပါးသော အုပ်စု ၊ တိရစ္ဆာန်သော အုပ်စုများမှ အိမ်ထောင်စုဝင်များကို ဝင်ရောက်လုပ်ကိုင်ခြင်းဖြင့် ၎င်းတို့၏ ဝင်ငွေများ တိုးတက်ရရှိလာပုံဖြစ်ကြောင်း ဆွေးနွေးသုံးသပ်ခဲ့ပါသည်။

(၃) တောမြားကျေးဇူး အဖွဲ့အစည်း အချိတ်အဆက်ဖြည့်

ကျေးဇာန်
ဦးစီးဦး

မြို့နယ်အုပ်
ချုပ်ရေးဦးစီးဦး

ဝန်ထမ်း

ပရဟိတ
အဖွဲ့

ဧကယူပါလ
ဆေးဦး

ဝတ်အဖွဲ့

အိ.ကော်
မတီ

အုပ်ချုပ်
ရေးဦးစီးဦး

ရွာထဲမှ
အဖွဲ့

ရွာကော်
မတီ

(၃) သုံးသပ်ချက်

တောဖြားကျေးကွင်း အဖွဲ့အစည်း အချိတ်အဆက် ပြပုံတွင် ကျေးကွင်း အုပ်ချုပ်ရေး မှူးအဖွဲ့၊ ဗီးကော်မတီ၊ ရာကော်မတီ၊ အာပူပါလ ဆေးခန်းအဖွဲ့၊ ပရဟိတအဖွဲ့၊ စက်အဖွဲ့၊ လူထု ဗဟိုဌာနအဖွဲ့တို့ရှိကြပြီး ကွင်း ဖြစ်ပေတွင် ရှိစခန်း၊ မြို့နယ်အုပ်ချုပ်ရေးမှူးရုံး၊ ကျေးလက်ဦးစီးရုံးတို့ ရှိကြသည်။

ဝိပဲကိန်းလုပ်ငန်းများ ဆောင်ရွက်ရာတွင် အဖွဲ့အစည်းကချင်းချင်း ချိတ်ဆက်လုပ်ကိုးပျော် လိုအပ်ကြောင်း ဆွေးနွေးခဲ့ပါသည်။ အဖွဲ့လိုအပ်လျှင် သက်ဆိုင်ရာ ဌာနများသို့ ကချိန်၍ ဖြေရှင်းပေး ခြင်း ချိတ်ဆက်လုပ်ဆောင်ပျော် စွာလုပ်အား ဆွေးနွေးဖြေကြားခဲ့ပါသည်။

(၄) ဆုံးသတ်ချက်

ရာသီခွင် ဖြေကွဲခြင်းတွင် ကဆုန်၊ ဒုတိယ၊ ဝါဆို၊ ဝါခေါင်လများသည် မိုက်ပျဉ်ချိန် သီတင်းကျွတ်
တန်ဆောင်မုန်း၊ ဒုတိယတော်လများသည် ခုတ်ခိမ်းချိန်၊ တပို့တွဲ၊ တပေါင်း၊ တန်ခူး၊ ကဆုန်၊ ဒုတိယ
လများတွင် ဣန္ဒြေသားများမှ ဆန်းတက်လုပ်ငန်းများကို ဖျတ်ကိုးဖြုတ်ပါသည်။ သီတင်းကျွတ်၊
တန်ဆောင်မုန်း၊ ဒုတိယတော်လများမှာ ဝင်ငွေရရှိချိန်ဖြစ်၍ သောက်ဆုံး၊ ရေရရှိချိန်များမှာ ဝါခေါင်၊
တော်သလင်း၊ သီတင်းကျွတ်၊ တန်ဆောင်မုန်းလ ဝါဆိုဖြစ်ပါသည်။ ဣန္ဒြေ သားများကို
တန်ဆောင်မုန်း၌ ဒုတိယတော်လများတွင် ကျွမ်းပကြပါသည်။ ကျန်းမာရေးကုတိုက် ဆွေးနွေးတိုက်
ကွေး ကျန်းမာရေးဆိုင်ရာ လများမှာ တော်သလင်း၌ သီတင်းကျွတ်လများ ဖြစ်ကြောင်း တွေ့ရပါ
သည်။ မိုးရာသီတွင် ဖမ်းစားဆက်သွယ်ရေး ကုန်ပစ္စည်းပတ်သက်ပါသည်။

(၅) စောပြားကျေးရွာ၏ ကျား-မ ပရိကူ ခိတ် ဆုံးသပ် ချက်

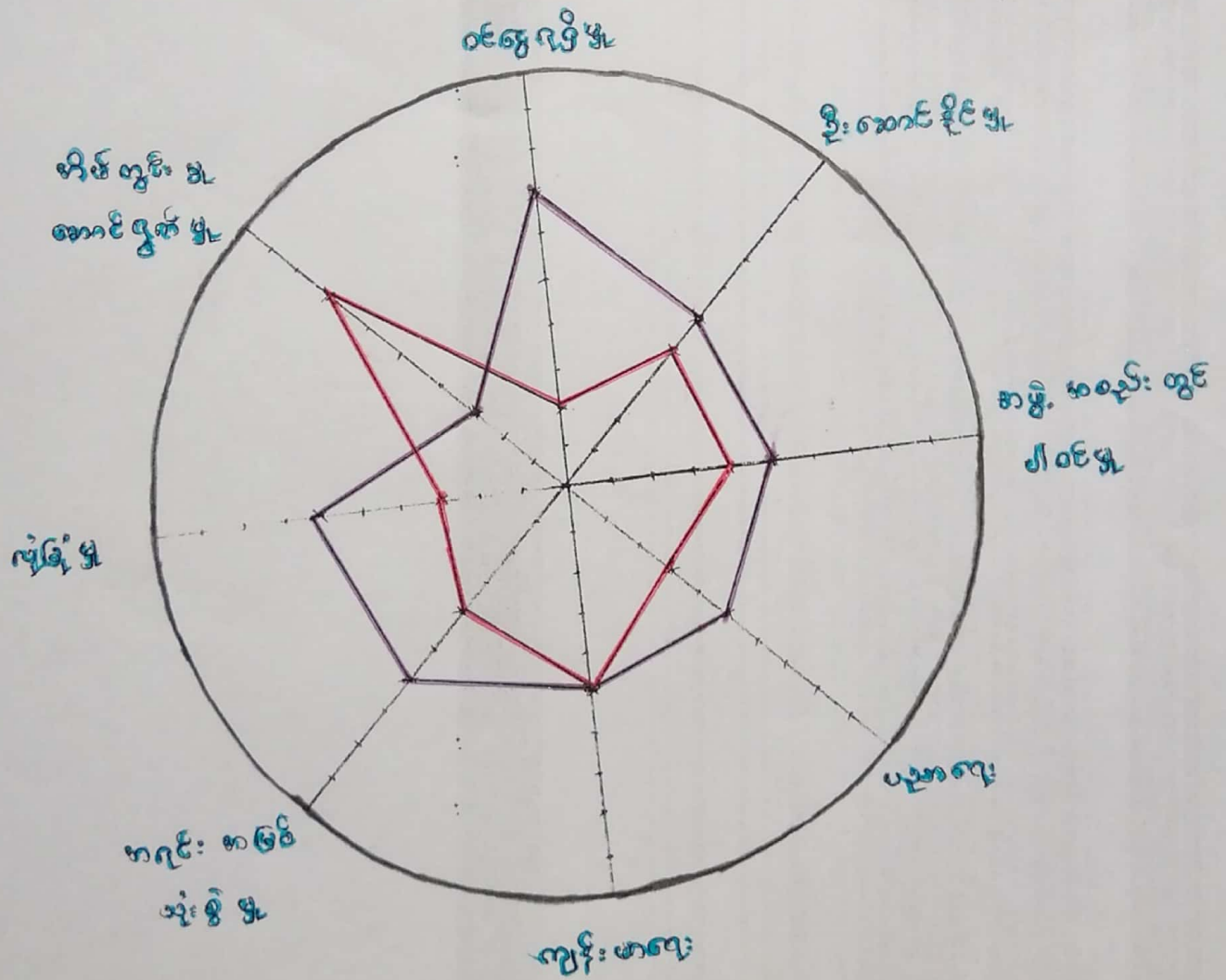

— အမျိုးသား
— အမျိုးသမီး

(၅) ကျား - မ ပင်ကူစိမ်
သုံးသပ်ချက်

တောပြားကုန်စုံ

တောပြားကျေးရွာ

* တောပြားကျေးရွာ၏ ကျား - မ ပင်ကူစိမ်ကား ဝင်ငွေရရှိမည်၊ ဦးဆောင်နိုင်မည်၊ ကမ္ဘာ့စတင်တွင်ပါဝင်မည်၊ ပညာရေး၊ ကျန်းမာရေး၊ ကျင်းပခြင်း၊ နေထိုင်မှု၊ လုံခြုံမှု၊ ကိစ္စကွင်း၊ မြို့အစောင့်အရှောက်မဟုတ်ဘဲ အချက်အချာများ ကပေါ်မူတည်၍ ဆွေးနွေးခဲ့ပါသည်။ ချမ်းသာမှုများသည် ကမ္ဘာ့အားများကို ကိုယ်စားပြုပြီး စိတ်နှောင့်ယှက်သည် ကမ္ဘာ့အားများကို ကိုယ်စားပြုပါသည်။ ကမ္ဘာ့အားများသည် ဝင်ငွေရရှိမည်၊ ပညာရေး၊ ကျန်းမာရေးနှင့် လုံခြုံမှုတို့တွင် ကမ္ဘာ့အားများထက်များစွာသာလျှင် ဖြစ်ပါသည်။ ဦးဆောင်နိုင်မည်၊ ကမ္ဘာ့စတင်တွင်ပါဝင်မှုတို့တွင်လည်း ကမ္ဘာ့အားများသာလျှင် ဖြစ်ပါသည်။ ကျန်းမာရေးကမ္ဘာ့အားများထက်လျှင်ဖြစ်ပါသည်။ ကမ္ဘာ့အားများသည် ကိစ္စကွင်း၊ မြို့အစောင့်အရှောက်မဟုတ်ဘဲ ကမ္ဘာ့အားများထက်များစွာသာလျှင် ဖြစ်ပါသည်။ သုံးသပ်ချက်များကို ကမ္ဘာ့အားများသည် ကိစ္စကွင်းကွင်းများတွင်သာ ကျင့်သုံးနေသဖြင့် ကမ္ဘာ့အားများတွင် ကမ္ဘာ့အားများထက် နိမ့်ကျနေသည်ကို တွေ့ရှိပါသည်။

* ကျား - မ ပင်ကူစိမ် ဆွဲခြင်းကားဖြင့် ကမ္ဘာ့အားများနှင့် ကမ္ဘာ့အားများကြား ကွာခြားချက်များကို ကျေးဇူးပြုရန်နှင့် ရှေးယခင်က အခြေခံအားဖြင့် ကမ္ဘာ့အားများ မှ ကမ္ဘာ့အားများကား ကမ္ဘာ့အားများနှင့် ဆင်တူမှုမရှိဘဲ ကမ္ဘာ့အားများထက် နိမ့်ကျနေသည်ကို တွေ့ရှိရပါသည်။

(၆) ပြဿနာသစ်ပင်

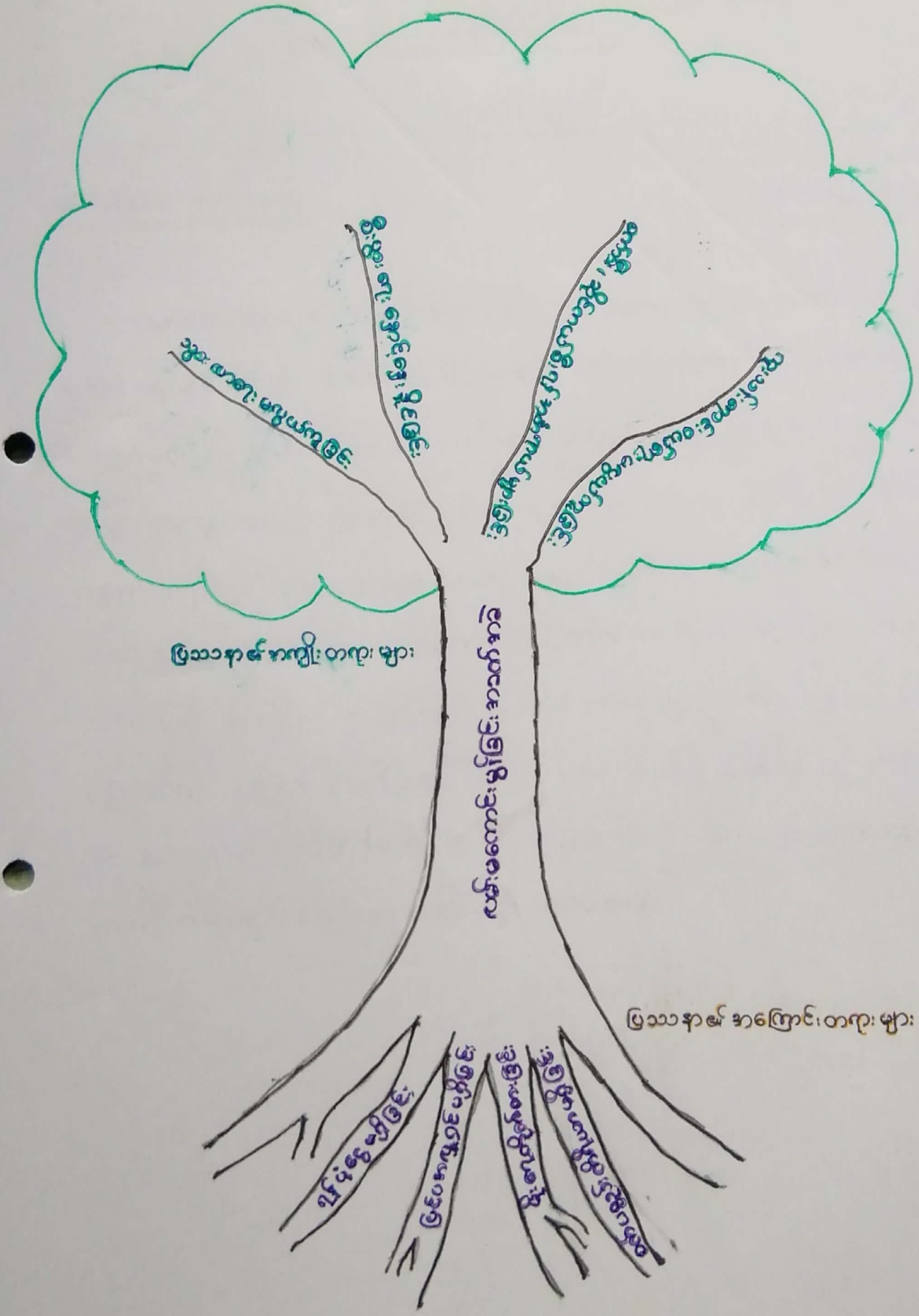

(၇) ဟောပြောရေးမှူး၏ အရင်းအမြစ် ယုံကြည်မှုနှင့် ဆန်းစစ်မှု ယုံကြည်မှု

အရင်းအမြစ် ယုံကြည်မှု ယုံကြည်မှု



ကား



လက်ဝတ်လက်စား



ယာဇာ

နို့

အပျက်စား

ဆီ

နို့

ပစ္စည်း

အပျက်စား

အရင်းအမြစ် ဆန်းစစ်မှု ယုံကြည်မှု



ယာဇာ



လက်ဝတ်လက်စား



ဆီ

ကား

အပျက်စား

အပျက်စား

နို့

ပစ္စည်း

အပျက်စား

(၇) အဂုဏ်းဆန္ဒသုံးစွဲမှုနှင့် ထိန်းချုပ်မှုပုံစံဖြင့် ဂယာ:

သုံးသပ်ချက်

တောဖြားဒုတိယ

တောဖြားကျေးကွ

တောဖြားကျေးကွ၏ အဂုဏ်းဆန္ဒများကို သုံးစွဲမှုနှင့် ထိန်းချုပ်မှုပုံစံဖြင့် ဂယာ (၂) ခုဖြင့် ဆွေးနွေးခဲ့ပါသည်။ သုံးစွဲမှုပုံစံဖြင့် ဂယာတွင် အမျိုးသားများသည် က၊ န၊ ခ၊ ညီ၊ ပဒုစက်၊ ဖွန်စက်တို့ကို သုံးစွဲပြီး အမျိုးသမီးများသည် ဇက်ထက်ထက်စား၊ အပူချိန်စက်တို့ကို သုံးစွဲကြပါသည်။

အမျိုးသား၊ သမီး၊ ဖွန်စက်၊ က၊ န၊ ခ၊ ညီ၊ ပဒုစက်၊ ဖွန်စက်တို့ကို သုံးစွဲကြပါသည်။ ထိန်းချုပ်မှုဖြင့် ဂယာတွင် အမျိုးသားများသည် ယ၊ ခ၊ က၊ န၊ ခ၊ ညီ၊ ပဒုစက်၊ ဖွန်စက်တို့ကို ထိန်းချုပ်ပြီး အမျိုးသမီးများသည် ဇက်ထက်ထက်စား၊ အပူချိန်စက်တို့ကို ထိန်းချုပ်ပါသည်။ အမျိုးသား၊ သမီး၊ ဖွန်စက်၊ က၊ န၊ ခ၊ ညီ၊ ပဒုစက်၊ ဖွန်စက်တို့ကို ထိန်းချုပ်ကြပါသည်။

ကော်မတီဝင်များ ရွေးချယ်ခြင်း နှင့် ကျေးရွာဖွံ့ဖြိုးရေးအစီအစဉ်

ဆောင်ရွက်မှု မှတ်တမ်းဓာတ်ပုံများ

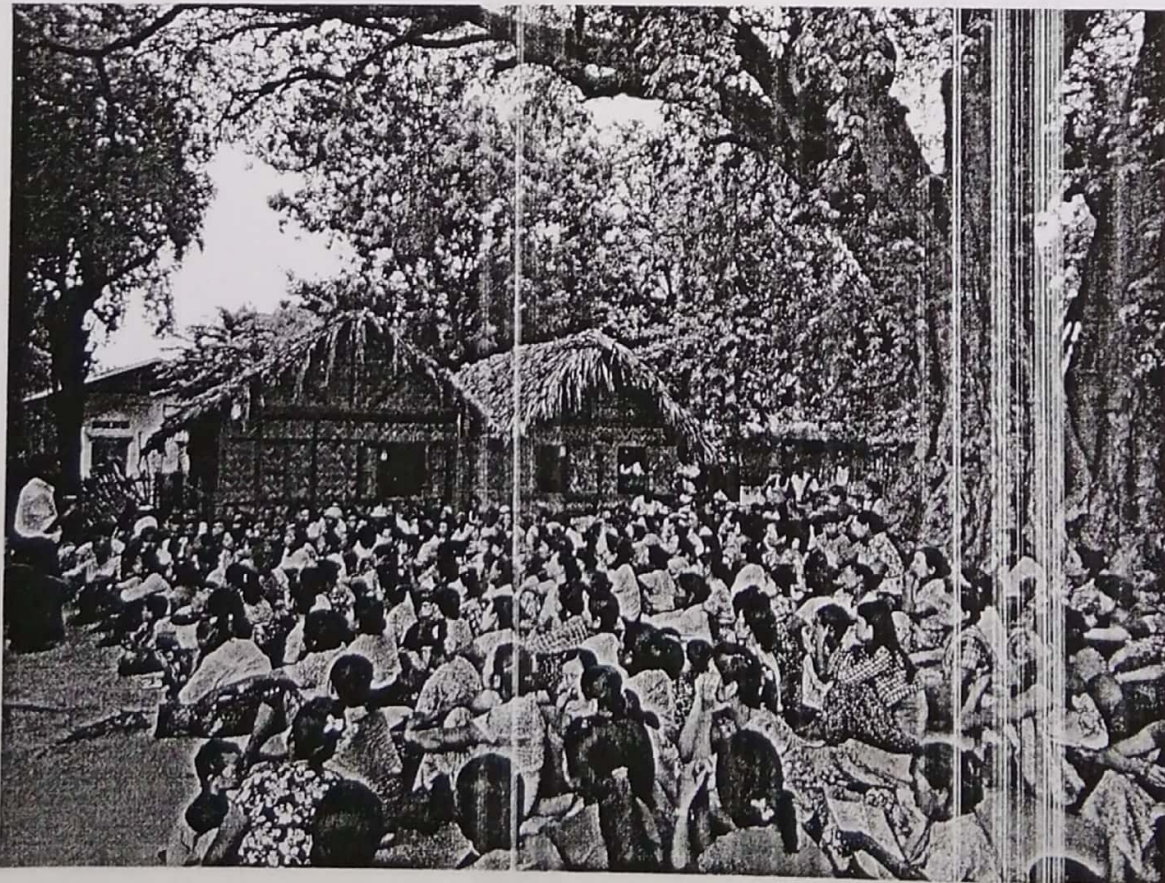
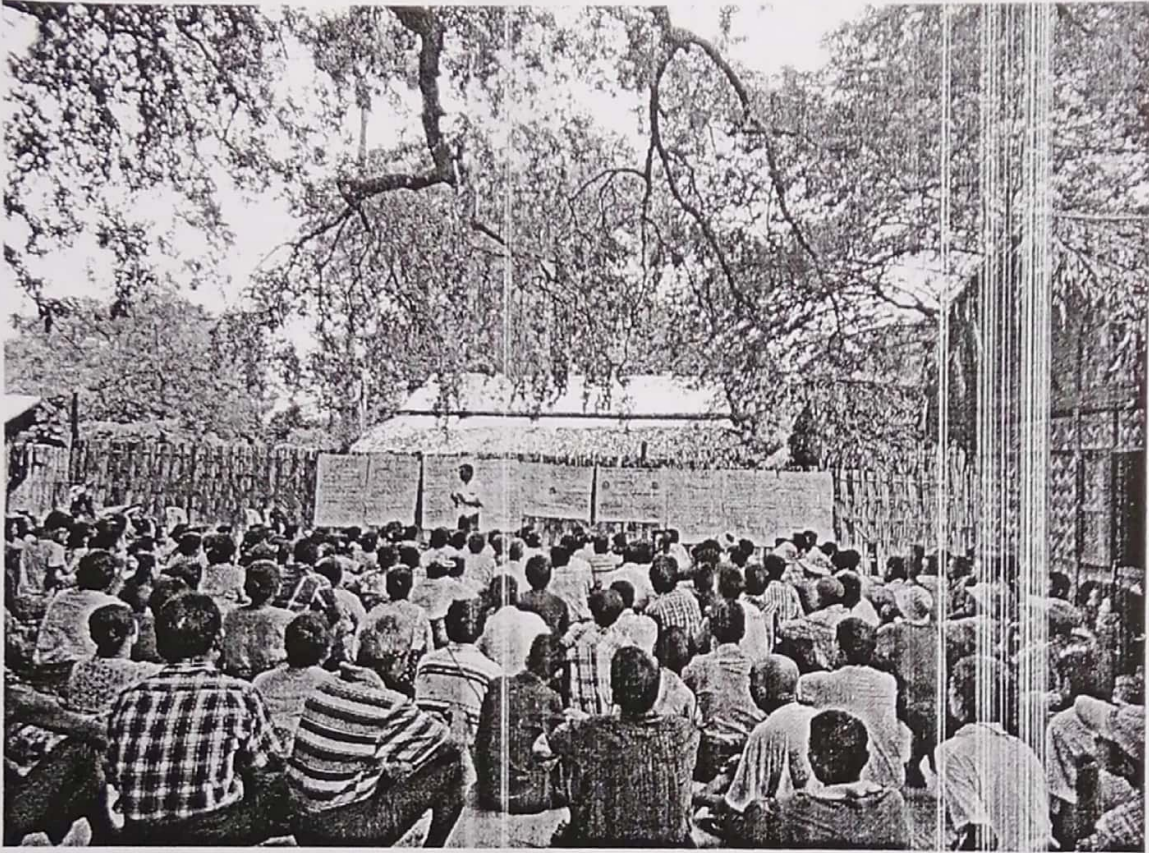



လူထုဗဟိုပြုစီမံကိန်း

ပုံစံစ-၁ ကျေးရွာအခြေခံအချက်အလက်များ (Form PC 1)

လမ်းညွှန်ချက်/ ကျေးရွာတစ်ရွာသို့ ပထမဆုံး မိတ်ဆက်ခရီးသွားရောက်သောအခါ လူထုစည်းရုံးရေးမှူးသည် ကျေးရွာခေါင်းဆောင်များအားကျေးရွာအချက်အလက်များကိုမေတ္တာရပ်ခံ၍တောင်းခံရသည်။ ဤအချက်အလက်များကိုစီမံကိန်းမိတ်ဆက်အစည်းဝေးမတိုင်မီတောင်းခံရမည်။ စီမံကိန်းမိတ်ဆက်အစည်းဝေးတွင် လူထုစည်းရုံးရေးမှူးသည် ဤအချက်အလက်များအားစစ်ဆေးပြီးမှန်ကန်အောင်ပြုလုပ်ရမည်။ ပြီးနောက်တွင် လူထုစည်းရုံးရေးမှူးမှ သတင်းအချက်အလက်ထဲသို့ Tablets မှ တဆင့်ဖြည့်သွင်းရမည်။

ကျေးရွာအုပ်ချုပ်ရေးမှူးအမည် ဦး တွံကျော်	ကျေးရွာအုပ်ချုပ်ရေးမှူး ၏ဖုန်းနံပါတ် ၀၇-၄၄၈၅၃၅၇၆၆	လူထုစည်းရုံးရေးမှူး၏အမည် ဦးထွန်းဝေ
ပြည်နယ်၊ တိုင်းဒေသကြီး မန္တလေး	မြို့နယ် ညောင်ဦး	ကျေးရွာအုပ်စု ဝေဏဖြူ၊ ကျေးရွာ ဝေဏဖြူ

က. လူဦးရေ

လူမျိုးစု	အိမ်ထောင်စုအရေအတွက်	ကိုးကွယ်သည့်ဘာသာ	အိမ်ထောင်စုအရေအတွက်
လူမျိုးစု (၁) မြန်မာ	၃၆၆	ဘာသာ (၁) ဗုဒ္ဓဘာသာ	၃၆၆
လူမျိုးစု (၂) -----		ဘာသာ (၂) -----	
လူမျိုးစုရော -----		ဘာသာရော -----	

	အမျိုးသား (အရေအတွက်)	အမျိုးသမီး (အရေအတွက်)
လူဦးရေ	၅၂၈	၅၂၇
အိမ်ထောင်ဦးစီး	၂၈၂	၈၄

(ခ) လက်လှမ်းမီအသုံးပြုနိုင်သည့် အဆောက်အအုံများ

စာသင်ကျောင်း	အမှတ်ခြစ်ပါ	ကျန်းမာရေး	အမှတ်ခြစ်ပါ	ဘာသာရေးအဆောက်အအုံ	အမှတ်ခြစ်ပါ
အထက်တန်းကျောင်း	<input type="checkbox"/>	ဆေးရုံ	<input type="checkbox"/>	စေတီ	<input checked="" type="checkbox"/>
အလယ်တန်းကျောင်း	<input type="checkbox"/>	ကျန်းမာရေးဌာန	<input type="checkbox"/>	ဘုန်းကြီးကျောင်း	<input checked="" type="checkbox"/>
မူလတန်းကျောင်း	<input checked="" type="checkbox"/>	ကျန်းမာရေးဌာနခွဲ	<input type="checkbox"/>	ဟိန္ဒူဘုရားကျောင်း	<input type="checkbox"/>
မူကြိုကျောင်း	<input type="checkbox"/>	ဆေးပေးခန်း	<input checked="" type="checkbox"/>	ခရစ်ယာန်ကျောင်း	<input type="checkbox"/>
အခြား	<input checked="" type="checkbox"/>	အခြား	<input type="checkbox"/>	ဗလီ	<input type="checkbox"/>
				အခြား	<input type="checkbox"/>
မှတ်ချက် စာကြည့်တိုက်		မှတ်ချက်		မှတ်ချက်	



လူထုပဟိုပြုစီမံကိန်း

(ဂ) ကျွမ်းကျင်သူများမှတ်တမ်း ၊ ကျေးရွာတွင်နေထိုင်သော သို့မဟုတ် တခြားရွာမှလာရောက်သောကျွမ်းကျင်သူများ

(၁) စာသင်ကျောင်း			(၂) ကျန်းမာရေး			(၃) လက်မှုပညာရှင်		
	ရွာတွင် နေ ထိုင်သူ	အခြား ရွာမှ လာသူ		ရွာတွင် နေ ထိုင်သူ	အခြား ရွာမှ လာသူ		ရွာတွင် နေ ထိုင်သူ	အခြား ရွာမှ လာသူ
မူလတန်းပြ ဆရာ၊ဆရာမ	၈၇	<input type="checkbox"/>	ဆရာဝန်	<input type="checkbox"/>	<input type="checkbox"/>	လက်သမား	<input checked="" type="checkbox"/>	<input type="checkbox"/>
အထက်တန်းပြ ဆရာ၊ဆရာမ	<input type="checkbox"/>	<input type="checkbox"/>	လက်ထောက် ကျန်းမာရေးပျိုး	<input type="checkbox"/>	<input type="checkbox"/>	ပန်းရံ	<input checked="" type="checkbox"/>	<input type="checkbox"/>
အလယ်တန်းပြ ဆရာ၊ဆရာမ	<input type="checkbox"/>	<input type="checkbox"/>	အမျိုးသမီးကျန်း မာရေးဆရာမ	<input type="checkbox"/>	<input type="checkbox"/>	လျှပ်စစ်ဆိုင်ရာ	<input type="checkbox"/>	<input type="checkbox"/>
မူကြိုဆရာ၊ ဆရာမ	<input type="checkbox"/>	<input type="checkbox"/>	အရံသားဇွား	<input checked="" type="checkbox"/>	<input type="checkbox"/>	ရေပိုက်သွယ်သူ	<input checked="" type="checkbox"/>	<input type="checkbox"/>
အခြား	<input type="checkbox"/>	<input type="checkbox"/>	ပြည်သူ့ကျန်းမာရေး လုပ်သား (၁)/(၂)	<input type="checkbox"/>	<input type="checkbox"/>	စက်ပြင်ဆရာ	<input type="checkbox"/>	<input type="checkbox"/>
မှတ်ချက်			မှတ်ချက်			မှတ်ချက်		

(ဃ) ကျေးရွာသို့ ရောက်ရှိနိုင်သည့်လမ်းအခြေအနေ / ကျေးရွာတစ်ရွာသည် ၎င်း၏ကျေးရွာအုပ်စုနှင့် ဆက်သွယ်ထားသော လမ်းအခြေအနေ (အောက်ပါတို့ကိုပိုင်းပါ)

ကျောက်ကြမ်းလမ်း: ကတ္တရာလမ်း: ကွန်ကရစ်လမ်း: မော်တော်ဆိုင်ကယ်လမ်း:
 ကျောက်ခင်းလမ်း: မြေသားလမ်း လူသွားလမ်း: အခြား: _____

(င) ကျေးရွာဖွံ့ဖြိုးမှုစီမံချက်

- (၁) လူထုပဟိုပြုစီမံကိန်းမစတင်မှီ ဤကျေးရွာတွင်ကျေးရွာဖွံ့ဖြိုးမှု စီမံချက်ရှိခဲ့ပါသလား? ပိုင်းပါ
 ရှိပါသည်/မရှိပါ/မသိပါ
- (၂) ရှိခဲ့ပါလျှင် ဤစီမံချက်ကို မည်သည့် ခုနှစ်တွင်ပြင်ဆင်ခဲ့ပါသနည်း? နှစ်-----/မသိပါ
- (၃) ဤစီမံချက်ကို ဖြိုနယ်မှအတည်ပြုခဲ့ပါသလား? ပြုခဲ့ပါသည်/မပြုခဲ့ပါ /မသိပါ

(စ) ဓရီအကွာအဝေး

- (၁) ဤကျေးရွာ၏ပဟိုမှ၎င်းကျေးရွာအုပ်စု၏ပဟိုအထိခရီးမိုင်မည်မျှကွာဝေးသနည်း? မိုင်-----/မသိပါ
- (၂) ဤကျေးရွာမှ ၎င်းကျေးရွာအုပ်စုပဟိုအထိသွားလာရာတွင်ကြာမြင့်သည့်အချိန်

ခြောက်သွေ့ရာသီတွင်ကြာချိန်-----ထော်လာရီ/မော်တော်ဆိုင်ကယ်/ခြေလျှင်/လား/မော်တော်ဘုတ်/
 အခြား: -----

မိုးရာသီတွင်ကြာချိန်-----ထော်လာရီ/မော်တော်ဆိုင်ကယ်/ခြေလျှင်/လား/မော်တော်ဘုတ်/
 အခြား: -----

(ဆ) ပတ်ဝန်းကျင်ဆိုင်ရာသဘာဝဘေးအန္တရာယ် -

ဤကျေးရွာတွင်ကြေးခြင်းကဲ့သို့ သဘာဝဘေးအန္တရာယ်ကျရောက်ဖူးခြင်းရှိပါသလား။
 ရှိပါသည် ရှိပါသည် ရှိလျှင်ဖော်ပြပါ-----



လူထုပဟိုပြုစီမံကိန်း

(ဇ) ကျေးရွာတွင် ဖွဲ့စည်းထားသော အဖွဲ့အစည်းများ

လူထုပဟိုပြုစီမံ ကိန်းမတိုင်မီ ဤကျေးရွာတွင် ကျေးရွာဖွံ့ဖြိုးရေးအတွက် အစိုးရ(သို့)ရွာသားများကိုယ်တိုင်(သို့) စီမံကိန်းတစ်ခုခုမှ ဖွဲ့စည်းထားသည့် အဖွဲ့အစည်းများရှိပါသလား။

(၁) ~~ပျော်တပျော်စာပေအဖွဲ့~~

(၂) ~~ကျောက်မတီ~~

ဒီး ကက်မတီ

ကျေးရွာခေါင်းဆောင်

အမည် ဦးထွန်းကျော်

လက်မှတ် [Signature] နေ့စွဲ ၁၄.၇.၂၀၁၆

လူထုစည်းရုံးရေးမှူး

အမည် ဦးထွန်းဝေ

လက်မှတ် [Signature] နေ့စွဲ ၁၄.၇.၂၀၁၆

ပုံစံ - ၈ - ၁ ကျေးရွာအခြေခံအချက်အလက်များ (Form PC 1)

လမ်းညွှန်ချက်၊ ကျေးရွာအခြေခံအချက်အလက်များကို ပထမဆုံးမိတ်ဆက်စရီး သွားရောက်သောအခါ လူထုစည်းရုံးရေးမှူးသည် ကျေးရွာ ခေါင်းဆောင်များအား ကျေးရွာအချက်အလက်များကို မေတ္တာရပ်ခံ၍ တောင်းခံရမည်။ ဤအချက်အလက်များကို စီမံကိန်း မိတ်ဆက်အစည်းဝေးမတိုင်မီတောင်းခံရမည်။ စီမံကိန်းမိတ်ဆက်အစည်းဝေးတွင် လူထုစည်းရုံးရေးမှူးသည် ဤအချက်အလက် များအား စစ်ဆေးပြီး မှန်ကန်အောင်ပြုလုပ်ရမည်။ ပြီးနောက်တွင် လူထုစည်းရုံးရေးမှူးမှ သတင်းအချက်အလက်ထဲသို့ Tablets မှ တစ်ဆင့် ဖြည့်သွင်းရမည်။

ကျေးရွာအုပ်ချုပ်ရေးမှူး အမည် ဦး တိုးဦးကျော်	ကျေးရွာအုပ်ချုပ်ရေးမှူး၏ ဖုန်းနံပါတ် ၀၅-၇၈၅၅၂၆၆၅	လူထုစည်းရုံးရေးမှူး၏ အမည် ဇော် ခင် ခင် မွန်
ပြည်နယ်၊တိုင်းဒေသကြီး၊ မြို့နယ် ဝေဟင်ဦး	ကျေးရွာအုပ်စု ဟောပြား	ကျေးရွာ ဟောပြား

က၊ လူဦးရေ

လူမျိုးစု	အိမ်ထောင်စုအရေအတွက်	ကိုးကွယ်သည့်ဘာသာ	အိမ်ထောင်စုအရေအတွက်
လူမျိုးစု (၁) ---ဗမာ---	၃၆၀	ဘာသာ (၁) ဗုဒ္ဓ	၃၆၀
လူမျိုးစု (၂) -----		ဘာသာ (၂) -----	
လူမျိုးစု (၃) -----		ဘာသာ (၃) -----	
လူမျိုးစုရော -----		ဘာသာရော -----	
	အရေအတွက်		
မသန်စွမ်းသူများ	၅		
သက်ကြီးရွယ်အိုများ (၆၅ နှစ် နှင့် အထက်)	၁၂၀		
စစ်ဘေးရှောင်			

	အမျိုးသား (အရေအတွက်)	အမျိုးသမီး (အရေအတွက်)
လူဦးရေ	၅၃၁	၆၃၆
လူမျိုးစု (၁)-----		
လူမျိုးစု (၂)-----		
လူမျိုးစု (၃)-----		
အိမ်ထောင်ဦးစီး	၂၇၆	၈၁

(ခ) အခြေခံအဆောက်အအုံ အသုံးအဆောင်များ

စာသင်ကျောင်း	အမှတ် ခြံစိမ်	ကျန်းမာရေး	အမှတ် ခြံစိမ်	ဘာသာရေး အဆောက် အအုံများ	အမှတ် ခြံစိမ်
အထက်တန်းကျောင်း	<input type="checkbox"/>	ဆေးရုံ	<input type="checkbox"/>	စေတီ	<input checked="" type="checkbox"/>
အလယ်တန်းကျောင်း	<input type="checkbox"/>	ကျန်းမာရေးဌာန	<input type="checkbox"/>	ဘုန်းကြီးကျောင်း	<input checked="" type="checkbox"/>
မူလတန်းကျောင်း	<input checked="" type="checkbox"/>	ကျန်းမာရေးဌာနခွဲ	<input type="checkbox"/>	ဟိန္ဒူဘုရားကျောင်း	<input type="checkbox"/>
မူကြိုကျောင်း	<input type="checkbox"/>	ဆေးပေးခန်း	<input checked="" type="checkbox"/>	ခရစ်ယာန်ကျောင်း	<input type="checkbox"/>
အခြား	<input type="checkbox"/>	အခြား	<input type="checkbox"/>	ဗလီ	<input type="checkbox"/>
				အခြား	<input type="checkbox"/>
မှတ်ချက် မရှိ		မှတ်ချက် ကိုယ်တူကိုယ်တူ		မှတ်ချက် မရှိ	

(ဂ) ကျွမ်းကျင်သူများမှတ်တမ်း (ကျေးရွာတွင်နေထိုင်သော သို့မဟုတ် တခြားရွာမှလာရောက်သော ကျွမ်းကျင်သူများ)

(၁) စာသင်ကျောင်း			(၂) ကျန်းမာရေး			(၃) လက်မှုပညာရှင်		
	ရွာတွင် နေထိုင်သူ	အခြား ရွာမှ လာသူ		ရွာတွင် နေထိုင်သူ	အခြား ရွာမှ လာသူ		ရွာတွင် နေထိုင်သူ	အခြား ရွာမှ လာသူ
မူလတန်းပြဆရာ/မ	<input checked="" type="checkbox"/>	<input checked="" type="checkbox"/>	ဆရာဝန်	<input type="checkbox"/>	<input type="checkbox"/>	လက်သမား	<input checked="" type="checkbox"/>	<input type="checkbox"/>
အထက်တန်းပြဆရာ/မ	<input type="checkbox"/>	<input type="checkbox"/>	လက်ထောက် ကျန်းမာရေးမှူး	<input type="checkbox"/>	<input type="checkbox"/>	ပန်းရုံ	<input checked="" type="checkbox"/>	<input type="checkbox"/>
အလယ်တန်းပြဆရာ/မ	<input type="checkbox"/>	<input type="checkbox"/>	အမျိုးသမီးကျန်းမာရေး ဆရာမ	<input type="checkbox"/>	<input type="checkbox"/>	လျှပ်စစ်ကျွမ်းကျင်၊ မီးသမား	<input type="checkbox"/>	<input checked="" type="checkbox"/>
မူကြိုဆရာ/မ	<input type="checkbox"/>	<input type="checkbox"/>	သားဖွားဆရာမ	<input checked="" type="checkbox"/>	<input type="checkbox"/>	ရေပိုက်သွယ်သူ	<input checked="" type="checkbox"/>	<input type="checkbox"/>
အခြား	<input type="checkbox"/>	<input type="checkbox"/>	ပြည်သူ့ကျန်းမာရေး လုပ်သား	<input type="checkbox"/>	<input type="checkbox"/>	စက်ပြင်ဆရာ	<input checked="" type="checkbox"/>	<input type="checkbox"/>
မှတ်ချက်			မှတ်ချက်			မှတ်ချက်		

(ဃ) ကျေးရွာသို့ ရောက်ရှိနိုင်သည့် လမ်းအခြေအနေ / ကျေးရွာတစ်ရွာသည် ၎င်း၏ ကျေးရွာအုပ်စုနှင့် ဆက်သွယ်ထားသော လမ်းအခြေအနေ (အောက်ပါတို့ကိုပိုင်းပါ)

ကျောက်ကြမ်းလမ်း: _____
 ကျောက်စင်းလမ်း: _____
 ကာတွဲရာလမ်း: အမြဲသားလမ်း
 ကွန်ကရစ်လမ်း: _____
 လူသွားလမ်း: _____
မော်တော်ဆိုင်ကယ်လမ်း
 အခြား: _____

(င) ကျေးရွာဖွံ့ဖြိုးမှုစီမံချက် ပိုင်းပါ.

- (၁) လူထုဗဟိုပြုစီမံကိန်းမစတင်မီ ဤကျေးရွာတွင်ကျေးရွာဖွံ့ဖြိုးမှု စီမံချက်ရှိခဲ့ပါသလား? ရှိပါသည် မရှိပါ/မသိပါ
- (၂) ရှိခဲ့ပါလျှင် ဤစီမံချက်ကို မည်သည့် ခုနှစ်တွင်ပြင်ဆင်ခဲ့ပါသနည်း? နှစ်-၂၀၀၃-/မသိပါ
- (၃) ဤစီမံချက်ကို ဖြိုးနယ်မှအတည်ပြုခဲ့ပါသလား? ပြုခဲ့ပါသည် မပြုခဲ့ပါ /မသိပါ

(စ) ခရီးအကွာအဝေး

- (၁) ဤကျေးရွာ၏ဗဟိုမှ ၎င်းကျေးရွာအုပ်စု၏ဗဟိုအထိ ခရီးခိုင်မည်မျှကွာဝေးသနည်း? မိုင်-----/မသိပါ
- (၂) ဤကျေးရွာမှ ၎င်းကျေးရွာအုပ်စုဗဟိုအထိ သွားလာရာတွင်ကြာမြင့်သည့်အချိန်။

ခြောက်သွေ့ရာသီတွင်ကြာချိန်----- ထော်လာဂျီ/မော်တော်ဆိုင်ကယ်/ခြေလျှင်/လား/မော်တော်ဘုတ်/
 အခြား: -----
 မိုးရာသီတွင်ကြာချိန်----- ထော်လာဂျီ/မော်တော်ဆိုင်ကယ်/ခြေလျှင်/လား/မော်တော်ဘုတ်/
 အခြား: -----

(ဆ) ပတ်ဝန်းကျင်ဆိုင်ရာ သဘာဝဘေးအန္တရာယ်

ဤကျေးရွာတွင် ရေကြီးခြင်းကဲ့သို့ သဘာဝဘေးအန္တရာယ်ကျရောက်ဖူးခြင်း ရှိပါသလား။

မရှိပါ ရှိပါသည် ရှိလျှင်ဖော်ပြပါ -----

(၈) ကျေးရွာတွင် ဖွဲ့စည်းထားသော အဖွဲ့အစည်းများ

လူထုဗဟိုပြုစီမံကိန်းမတိုင်မီ ဤကျေးရွာတွင် ကျေးရွာဖွံ့ဖြိုးရေးအတွက် အစိုးရ (သို့) ရွာသားများကိုယ်တိုင်(သို့) စီမံကိန်းတစ်ခုခုမှ ဖွဲ့စည်းထားသည့် အဖွဲ့အစည်းများရှိပါသလား။

(၁) ----- ပ.ရ.ဟိ.စ. ဝ.ဖွဲ့ -----

(၂) ----- ရေ.ကန်.မ.တီ -----

စီး.ကန်.မ.တီ
အာယု.ပါ.လ.ဆေး.ဇို.
ကျေးရွာခေါင်းဆောင်

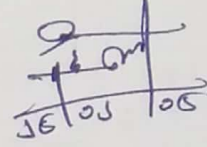
အမည် ဦးတိုးကျော်
လက်မှတ် 
နေ့စွဲ ၂၆.၀၂.၂၀၁၆

လူထုစည်းရုံးရေးမှူး

အမည် ဒေါ် ဒီ ဒီ မွန်
လက်မှတ် 
နေ့စွဲ ၂၆.၀၂.၂၀၁၆

(၅) ၄၂၁၅ ဖွဲ့စည်းထားသည့်အဖွဲ့ပါသည်။

ပုံစံ - ၈ - ၁ ကျေးရွာအခြေခံအချက်အလက်များ (Form PC 1)

လမ်းညွှန်ချက်၊ ကျေးရွာတစ်ရွာသို့ ပထမဆုံးမိတ်ဆက်ခရီး သွားရောက်သောအခါ လူထုစည်းရုံးရေးမှူးသည် ကျေးရွာ ခေါင်းဆောင်များအား ကျေးရွာအချက်အလက်များကို မေတ္တာရပ်ခံ၍ တောင်းခံရသည်။ ဤအချက်အလက်များကို စီမံကိန်း မိတ်ဆက်အစည်းဝေးမတိုင်မီတောင်းခံရမည်။ စီမံကိန်းမိတ်ဆက်အစည်းဝေးတွင် လူထုစည်းရုံးရေးမှူးသည် ဤအချက်အလက် များအား စစ်ဆေးပြီး မှန်ကန်အောင်ပြုလုပ်ရမည်။ ပြီးနောက်တွင် လူထုစည်းရုံးရေးမှူးမှ သတင်းအချက်အလက်ထံသို့ Tablets မှ တဆင့် ဖြည့်သွင်းရမည်။

ကျေးရွာခေါင်းဆောင် အမည် ဦးတိုင်းကျော်	ကျေးရွာခေါင်းဆောင်၏ ဖုန်းနံပါတ် ၀၅-၇၈၅၅၁၂၆၈၅	လူထုစည်းရုံးရေးမှူး၏ အမည် စော်စိုးစိုး
မြည်နယ်တိုင်းဒေသကြီး မန္တလေး	မြို့နယ် ညောင်ဦး	ကျေးရွာအုပ်စု စောပြာ
		ကျေးရွာ စောပြာ

က၊ လူဦးရေ

လူမျိုးစု	အိမ်ထောင်စုအရေအတွက်	ကိုးကွယ်သည့်ဘာသာ	အိမ်ထောင်စုအရေအတွက်
လူမျိုးစု (၁) -----	၃၆၀	ဘာသာ (၁) -----	၃၆၀
လူမျိုးစု (၂) -----		ဘာသာ (၂) -----	
လူမျိုးစုရော -----		ဘာသာရော -----	
အခြား	အရေအတွက်		
မသန်စွမ်းသူများ	၅		
သက်ကြီးရွယ်အိုများ (၆၅ နှစ် နှင့် အထက်)	၁၂၀		
စစ်ဘေးရှောင်			

လူဦးရေ	အမျိုးသား (အရေအတွက်)	အမျိုးသမီး (အရေအတွက်)
လူမျိုးစု (၁) -----	၅၃၁	၆၃၆
လူမျိုးစု (၂) -----		
အခြား		
အိမ်ထောင်ဦးစီး	၂၇၉	၈၁

(ခ) အခြေခံအဆောက်အအုံ အသုံးအဆောင်များ

စာသင်ကျောင်း	အမှတ် ခြံစံပါ	ကျန်းမာရေး	အမှတ် ခြံစံပါ	ဘာသာရေး အဆောက်အအုံများ	အမှတ် ခြံစံပါ
အထက်တန်းကျောင်း	<input type="checkbox"/>	ဆေးရုံ	<input type="checkbox"/>	စေတီ	<input checked="" type="checkbox"/>
အလယ်တန်းကျောင်း	<input type="checkbox"/>	ကျန်းမာရေးဌာန	<input type="checkbox"/>	ဘုန်းကြီးကျောင်း	<input checked="" type="checkbox"/>
မူလတန်းကျောင်း	<input checked="" type="checkbox"/>	ကျန်းမာရေးဌာနခွဲ	<input type="checkbox"/>	ဟိန္ဒူဘုရားကျောင်း	<input type="checkbox"/>
မူကြိုကျောင်း	<input type="checkbox"/>	ဆေးပေးခန်း	<input checked="" type="checkbox"/>	ခရစ်ယာန်ကျောင်း	<input type="checkbox"/>
အခြား	<input type="checkbox"/>	အခြား	<input type="checkbox"/>	ဗလီ	<input type="checkbox"/>
				အခြား	<input type="checkbox"/>
မှတ်ချက် မူကြို		မှတ်ချက် ကိုယ်ကျန်းမာရေး		မှတ်ချက် ခန္ဓာ	

(ဂ) ကျွမ်းကျင်သူများမှတ်တမ်း (ကျေးရွာတွင်နေထိုင်သော သို့မဟုတ် တခြားရွာမှလာရောက်သော ကျွမ်းကျင်သူများ)

(၁) စာသင်ကျောင်း			(၂) ကျန်းမာရေး			(၃) လက်မှုပညာရှင်		
	ရွာတွင်နေထိုင်သူ	အခြားရွာမှလာသူ		ရွာတွင်နေထိုင်သူ	အခြားရွာမှလာသူ		ရွာတွင်နေထိုင်သူ	အခြားရွာမှလာသူ
မူလတန်းပြဆရာ/မ	<input checked="" type="checkbox"/>	<input checked="" type="checkbox"/>	ဆရာဝန်	<input type="checkbox"/>	<input type="checkbox"/>	လက်သမား	<input checked="" type="checkbox"/>	<input type="checkbox"/>
အထက်တန်းပြဆရာ/မ	<input type="checkbox"/>	<input type="checkbox"/>	လက်ထောက်ကျန်းမာရေးမှူး	<input type="checkbox"/>	<input type="checkbox"/>	ပန်းရုံ	<input checked="" type="checkbox"/>	<input type="checkbox"/>
အလယ်တန်းပြဆရာ/မ	<input type="checkbox"/>	<input type="checkbox"/>	အမျိုးသမီးကျန်းမာရေးဆရာမ	<input type="checkbox"/>	<input type="checkbox"/>	လျှပ်စစ်ကျွမ်းကျင်၊ မီးသမား	<input type="checkbox"/>	<input checked="" type="checkbox"/>
မူကြိုဆရာ/မ	<input type="checkbox"/>	<input type="checkbox"/>	သားဖွားဆရာမ	<input checked="" type="checkbox"/>	<input type="checkbox"/>	ရေပိုက်သွယ်သူ	<input checked="" type="checkbox"/>	<input type="checkbox"/>
အခြား	<input type="checkbox"/>	<input type="checkbox"/>	ပြည်သူ့ကျန်းမာရေးလုပ်သား	<input type="checkbox"/>	<input type="checkbox"/>	စက်ပြင်ဆရာ	<input checked="" type="checkbox"/>	<input type="checkbox"/>
မှတ်ချက်			မှတ်ချက်			မှတ်ချက်		

(ဃ) ကျေးရွာသို့ ရောက်ရှိနိုင်သည့် လမ်းအခြေအနေ / ကျေးရွာတစ်ရွာသည် ၎င်း၏ ကျေးရွာအုပ်စုနှင့် ဆက်သွယ်ထားသော လမ်းအခြေအနေ (အောက်ပါတို့ကိုဝိုင်းပါ)

ကျောက်ကြမ်းလမ်း ကတ္တရာလမ်း ကွန်ကရစ်လမ်း မော်တော်ဆိုင်ကယ်လမ်း
 ကျောက်ခင်းလမ်း မြေသားလမ်း လူသွားလမ်း အခြား _____

(င) ကျေးရွာဖွံ့ဖြိုးမှုစီမံချက်

(၁) လူထုပတ်ဝန်းကျင်ထိခိုက်မှုမရှိစေရန် ဤကျေးရွာတွင်ကျေးရွာဖွံ့ဖြိုးမှု စီမံချက်ရှိခဲ့ပါသလား? ဝိုင်းပါ
 ရှိပါသည်/မရှိပါ/မသိပါ

(၂) ရှိခဲ့ပါလျှင် ဤစီမံချက်ကို မည်သည့် ခုနှစ်တွင်ပြင်ဆင်ခဲ့ပါသနည်း? နှစ်-၂၀၁၃/မသိပါ

(၃) ဤစီမံချက်ကို မြို့နယ်မှအတည်ပြုခဲ့ပါသလား? ပြုခဲ့ပါသည်/မပြုခဲ့ပါ /မသိပါ

(စ) ခရီးအကွာအဝေး

(၁) ဤကျေးရွာ၏ပတ်ဝန်းကျင်မှ ၎င်းကျေးရွာအုပ်စု၏ပတ်ဝန်းကျင်မှ ခရီးခိုင်မည်မျှကွာဝေးသနည်း? မိုင်-----/မသိပါ

(၂) ဤကျေးရွာမှ ၎င်းကျေးရွာအုပ်စုပတ်ဝန်းကျင်မှ သွားလာရာတွင်ကြာမြင့်သည့်အချိန်။

ခြောက်သွေ့ရာသီတွင်ကြာချိန်----- ထော်လာဂျီ/မော်တော်ဆိုင်ကယ်/ခြေလျင်/လား/မော်တော်ဘုတ်/
 အခြား-----

မိုးရာသီတွင်ကြာချိန်----- ထော်လာဂျီ/မော်တော်ဆိုင်ကယ်/ခြေလျင်/လား/မော်တော်ဘုတ်/
 အခြား-----

(ဆ) ပတ်ဝန်းကျင်ဆိုင်ရာ သဘာဝဘေးအန္တရာယ်

ဤကျေးရွာတွင် ရေကြီးခြင်းကဲ့သို့ သဘာဝဘေးအန္တရာယ်ကျရောက်ဖူးခြင်း ရှိပါသလား။

မရှိပါ ရှိပါသည် ရှိလျှင်ဖော်ပြပါ -----

(ဇ) ကျေးရွာတွင် ဖွဲ့စည်းထားသော အဖွဲ့အစည်းများ

လူထုဗဟိုပြုစီမံကိန်းမတိုင်မီ ဤကျေးရွာတွင် ကျေးရွာဖွံ့ဖြိုးရေးအတွက် အစိုးရ (သို့) ရွာသားများကိုယ်တိုင်(သို့) စီမံကိန်းတစ်ခုခုမှ ဖွဲ့စည်းထားသည့် အဖွဲ့အစည်းများရှိပါသလား။

(၁) Plan Myanmar-----

(၂) ရွာချို-----

(ဈ) အထွေထွေအုပ်ချုပ်ရေး ဦးစီးဌာန (GAD) မှ မှတ်တမ်းတင်ထားခြင်း

ဤကျေးရွာသည် အထွေထွေအုပ်ချုပ်ရေး ဦးစီးဌာန (GAD) မှ မှတ်တမ်းတင်ထားမှု ရှိပါသလား။

မရှိပါ ရှိပါသည်

ကျေးရွာခေါင်းဆောင်

အမည် ဦးတို့ငါးကျော်

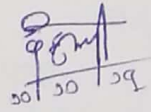
၁၀/၁၀/၁၇

လက်မှတ် နေ့စွဲ

လူထုစည်းရုံးရေးမှူး

အမည် ဇော်အိအိမွန်

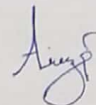
လက်မှတ်  နေ့စွဲ ၇၀.၁၀.၂၀၁၇

ပုံစံ - ၀ - ၁ ကျေးရွာအခြေခံအချက်အလက်များ (Form PC 1)

လမ်းညွှန်ချက်၊ ကျေးရွာတစ်ရွာသို့ ပထမဆုံးမိတ်ဆက်ခရီး သွားရောက်သောအခါ လူထုစည်းရုံးရေးမှူးသည် ကျေးရွာ ခေါင်းဆောင်များအား ကျေးရွာအချက်အလက်များကို ဖေ့ဖွာရပ်ခံ၍ တောင်းခံရသည်။ ဤအချက်အလက်များကို စီမံကိန်း မိတ်ဆက်အစည်းဝေးမတိုင်မီတောင်းခံရမည်။ စီမံကိန်းမိတ်ဆက်အစည်းဝေးတွင် လူထုစည်းရုံးရေးမှူးသည် ဤအချက်အလက် များအား စစ်ဆေးပြီး မှန်ကန်အောင်ပြုလုပ်ရမည်။ ပြီးနောက်တွင် လူထုစည်းရုံးရေးမှူးမှ သတင်းအချက်အလက်ထံသို့ Tablets မှ တဆင့် ဖြည့်သွင်းရမည်။

ကျေးရွာခေါင်းဆောင် အမည် ဦး ရဲလွင်မောင်	ကျေးရွာခေါင်းဆောင်၏ ဖုန်းနံပါတ်	လူထုစည်းရုံးရေးမှူး၏ အမည် ဦး ရဲလွင်မောင်
ပြည်နယ်၊တိုင်းဒေသကြီး မန္တလေး	မြို့နယ် မောင်ဦး	ကျေးရွာအုပ်စု ကောပြာ
		ကျေးရွာ ကောပြာ

က။ လူဦးရေ

လူမျိုးစု	အိမ်ထောင်စုအရေအတွက်	ကိုးကွယ်သည့်ဘာသာ	အိမ်ထောင်စုအရေအတွက်
လူမျိုးစု (၁) --- မဃ ---	၃၄၀	ဘာသာ (၁) --- မုနိ ---	၃၄၀
လူမျိုးစု (၂) -----		ဘာသာ (၂) -----	
လူမျိုးစု (၃) -----		ဘာသာ (၃) -----	
လူမျိုးစုရော -----		ဘာသာရော -----	
အခြား			
	အရေအတွက်		
မသန်စွမ်းသူများ	၇		
သက်ကြီးရွယ်အိုများ (၆၅ နှစ် နှင့် အထက်)	၅၁၀		
စစ်ဘေးရှောင်	-		

	အမျိုးသား (အရေအတွက်)	အမျိုးသမီး (အရေအတွက်)
လူဦးရေ		
လူမျိုးစု (၁) -----	၅၄၇	၆၅၄
လူမျိုးစု (၂) -----		
လူမျိုးစု (၃) -----		
အခြား		
အိမ်ထောင်ဦးစီး	၃၀၀	၄၀

အခြေခံအထောက်အပံ့ အသုံးအဆောင်များ

စာသင်ကျောင်း	အမှတ် ခြံပေါ်	ကျန်းမာရေး	အမှတ် ခြံပေါ်	ဘာသာရေး အဆောက် အအုံများ	အမှတ် ခြံပေါ်
မူကြိုကျောင်း	<input type="checkbox"/>	တိုက်နယ်ဆေးရုံ	<input type="checkbox"/>	ဇေတီ	<input checked="" type="checkbox"/>
မူလတန်းကျောင်း	<input type="checkbox"/>	ကျန်းမာရေးဌာန	<input type="checkbox"/>	ဘုန်းကြီးကျောင်း	<input checked="" type="checkbox"/>
မူလွန်ကျောင်း	<input checked="" type="checkbox"/>	ကျန်းမာရေးဌာနခွဲ	<input type="checkbox"/>	ဟိန္ဒူဘုရားကျောင်း	<input type="checkbox"/>
အလယ်တန်းကျောင်း	<input type="checkbox"/>	ဆေးပေးခန်း	<input checked="" type="checkbox"/>	ခရစ်ယာန်ကျောင်း	<input type="checkbox"/>
လယ်လွန်ကျောင်း	<input type="checkbox"/>	အခြား	<input type="checkbox"/>	ဗလီ	<input type="checkbox"/>
အထက်တန်းကျောင်း	<input type="checkbox"/>			အခြား	<input type="checkbox"/>
အခြား	<input type="checkbox"/>				
မှတ်ချက်		မှတ်ချက် ကျယ်ကျယ်လှ		မှတ်ချက်	

(ဂ) ကျွမ်းကျင်သူများမှတ်တမ်း (ကျေးရွာတွင်နေထိုင်သော သို့မဟုတ် တခြားရွာမှလာရောက်သော ကျွမ်းကျင်သူများ)

(၁) စာသင်ကျောင်း			(၂) ကျန်းမာရေး			(၃) လက်မှုပညာရှင်		
	ရွာတွင်နေ ထိုင်သူ	အခြားရွာမှ လာသူ		ရွာတွင်နေ ထိုင်သူ	အခြား ရွာမှ လာသူ		ရွာတွင် နေထိုင်သူ	အခြားရွာ မှလာသူ
မူလတန်းပြ ဆရာ/မ	<input checked="" type="checkbox"/>	<input checked="" type="checkbox"/>	ဆရာဝန်	<input type="checkbox"/>	<input checked="" type="checkbox"/>	လက်သမား	<input checked="" type="checkbox"/>	<input type="checkbox"/>
အထက်တန်းပြ ဆရာ/မ	<input checked="" type="checkbox"/>	<input type="checkbox"/>	လက်ထောက် ကျန်းမာရေးမှူး	<input type="checkbox"/>	<input type="checkbox"/>	ပန်းရံ	<input checked="" type="checkbox"/>	<input type="checkbox"/>
အလယ်တန်းပြ ဆရာ/မ	<input type="checkbox"/>	<input type="checkbox"/>	အမျိုးသမီးကျန်းမာရေး ဆရာမ	<input type="checkbox"/>	<input type="checkbox"/>	လျှပ်စစ်ကျွမ်းကျင်၊ မီးသမား	<input checked="" type="checkbox"/>	<input type="checkbox"/>
မူကြိုဆရာ/မ	<input checked="" type="checkbox"/>	<input type="checkbox"/>	သားဖွားဆရာမ	<input checked="" type="checkbox"/>	<input type="checkbox"/>	ရေပိုက်သွယ်သူ	<input checked="" type="checkbox"/>	<input type="checkbox"/>
အခြား	<input type="checkbox"/>	<input type="checkbox"/>	ပြည်သူ့ကျန်းမာရေး လုပ်သား	<input type="checkbox"/>	<input type="checkbox"/>	စက်ပြင်ဆရာ	<input checked="" type="checkbox"/>	<input type="checkbox"/>
မှတ်ချက်			မှတ်ချက်			မှတ်ချက်		

(ဃ) ကျေးရွာသို့ ရောက်ရှိနိုင်သည့် လမ်းအခြေအနေ / ကျေးရွာတစ်ရွာသည် ၎င်း၏ ကျေးရွာအုပ်စုနှင့် ဆက်သွယ်ထားသော လမ်းအခြေအနေ (အောက်ပါတို့ကိုဝိုင်းပါ)

- ကျောက်ကြမ်းလမ်း: _____
- ကျောက်ခင်းလမ်း: _____
- ကတ္တရာလမ်း: မြေသားလမ်း
- ကွန်ကရစ်လမ်း: _____
- လူသွားလမ်း: _____
- မော်တော်ဆိုင်ကယ်လမ်း: _____
- အခြား: _____

(င) ကျေးရွာဖွံ့ဖြိုးမှုစီမံချက်

- (၁) လူထုဗဟိုပြုစီမံကိန်းမစတင်မှီ ဤကျေးရွာတွင်ကျေးရွာဖွံ့ဖြိုးမှု စီမံချက်ရှိခဲ့ပါသလား? ✓ ဝိုင်းပါ
- (၂) ရှိခဲ့ပါလျှင် ဤစီမံချက်ကို မည်သည့် ခုနှစ်တွင်ပြင်ဆင်ခဲ့ပါသနည်း? ရှိပါသည် / မရှိပါ / မသိပါ
- နှစ် ၂၀၁၆ / မသိပါ

(၃) ဤစံချိန်စည်းကို ဖြန့်ချိပေးအပ်ရန်အတွက် ပြုစုပါသလား?

ပြုစုပါသည် / မပြုစုပါ / မသိပါ

ခန့်အပ်အားပေး

(၁) ဤကျေးရွာ၏စတင်မှု ဝင်ရောက်မှုအားပေးရန်အတွက် စီမံကိန်းမည်မျှကွာဝေးသနည်း? ဝိုင်-----/ မသိပါ

(၂) ဤကျေးရွာမှ ဝင်ရောက်မှုအားပေးရန်အတွက် သွားလာရာတွင် ကြာမြင့်သည့်အချိန်။

ခြောက်သွေ့ရာသီတွင် ကြာချိန် (:) ထော်လာရီ / မော်တော်ဆိုင်ကယ် / ခြေလျင် / လား / မော်တော်ဘုတ် / အခြား -----

မိုးရာသီတွင် ကြာချိန် (:) ထော်လာရီ / မော်တော်ဆိုင်ကယ် / ခြေလျင် / လား / မော်တော်ဘုတ် / အခြား -----

(ဆ) ပတ်ဝန်းကျင်ဆိုင်ရာ သဘာဝဘေးအန္တရာယ်

ဤကျေးရွာတွင် ရေကြီးခြင်းကဲ့သို့ သဘာဝဘေးအန္တရာယ်ကျရောက်မှုခြင်း ရှိပါသလား။

မရှိပါ ရှိပါသည် ရှိလျှင်ဖော်ပြပါ -----

(ဇ) ကျေးရွာတွင် ဖွဲ့စည်းထားသော အဖွဲ့အစည်းများ

လူထုပတ်ဝန်းကျင်စီမံကိန်းမတိုင်မီ ဤကျေးရွာတွင် ကျေးရွာဖွံ့ဖြိုးရေးအတွက် အစိုးရ (သို့) ရွာသားများကိုယ်တိုင် (သို့) စီမံကိန်းတစ်ခုခုမှ ဖွဲ့စည်းထားသည့် အဖွဲ့အစည်းများရှိပါသလား။

- (၁) ----- ကျေးရွာ
- (၂) ----- မိုးရွာ
- (၃) ----- ကျေးရွာ
- (၄) ----- ရွာခို / Plain Myanmar

(ဈ) အထွေထွေအုပ်ချုပ်ရေး ဦးစီးဌာန (GAD) မှ မှတ်တမ်းတင်ထားခြင်း

ဤကျေးရွာသည် အထွေထွေအုပ်ချုပ်ရေး ဦးစီးဌာန (GAD) မှ မှတ်တမ်းတင်ထားမှု ရှိပါသလား။

မရှိပါ ရှိပါသည်

ကျေးရွာခေါင်းဆောင်

အမည် ဦးဝင်းမြတ်

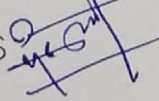
လက်မှတ်  နေ့စွဲ

လူထုစည်းရုံးရေးမှူး

အမည် ဦးကျော်စော

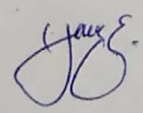
လက်မှတ်  နေ့စွဲ



ပုံစံ ၀-၂ - စီမံကိန်းစက်ဝန်းအချိန်ဇယား (PC 2)

လမ်းညွှန်စက်သက်ဆိုင်ရာလူထုစည်းရုံးရေးများ/လက်ထောက်နည်းပညာနည်းပညာများ/စက်ဝန်းအဆင့်တစ်ခုစီ ပြီးစီးတိုင်းကျေးရွာနှင့် ကျေးရွာအုပ်စု အတွက်ဤပုံစံကိုဖြည့်သွင်းရမည်။

စည်းရုံးရေးများ/ဝန်ထမ်း အမည် ဦး ရွှေဌာ ၁၈

နေ့စွဲ ၀၄.၃.၂၀၁၆

စက်ဝန်းအားအမှတ်ခြံဝါ စက်ဝန်း(၁) စက်ဝန်း(၂) စက်ဝန်း(၃)
 စက်ဝန်း(၄)

ပြည်နယ်/တိုင်း မန္တလေး မြို့နယ် ပုသိမ်မြို့

ကျေးရွာအုပ်စု တောကြား

ကျေးရွာ တောကြား

စီမံကိန်းဆောင်ရွက်မှုအဆင့်များ	နေ့စွဲ		အစည်းအဝေးတွင်တက်ရောက်သူအရေအတွက်			
	စတင်သည့် နေ့	ပြီးဆုံးသည့် နေ့	အမျိုးသား အရေအတွက်	အမျိုးသမီး အရေအတွက်	အိမ်ထောင်စု အရေအတွက်	လူမျိုးစုတက်ရောက်သူ အရေအတွက်နှင့် လူမျိုးစုအမည်
၁. ကျေးရွာစီမံကိန်း မိတ်ဆက်အစည်းအဝေး	၀၄.၃.၂၀၁၆	၀၅.၃.၂၀၁၆	၉၆	၁၀၀	၁၉၆	မာမာ
၂. ကျေးရွာဖွံ့ဖြိုးရေး စီမံချက်ရေးဆွဲခြင်း အစည်းအဝေး	၀၅.၃.၂၀၁၆	၀၅.၃.၂၀၁၆	၁၂၅	၈၇	၂၁၂	
၃. ကျေးရွာအုပ်စု လုပ်ငန်း ဆုံးဖြတ်ချက်ချသည့်အစည်းအဝေး	၁၅.၃.၂၀၁၆	၁၅.၃.၂၀၁၆	၆	၆	၁၂	
၄. မြို့နယ်အဆင့်စီမံကိန်းရေးဆွဲရေးနှင့်အကောင်အထည်ဖော်ရေး ကော်မတီ၏ စီမံကိန်း သုံးသပ်မှုအစည်းအဝေး			မလို	မလို	မလို	မလို
၅. မြို့နယ် စီမံကိန်းရေးဆွဲရေးနှင့်အကောင်အထည်ဖော်ရေး ကော်မတီ၏ဆုံးဖြတ်မှုကို ရွာသို့ အသိပေး အကြောင်းကြားသည့် အစည်းအဝေး	၁၀.၅.၂၀၁၆	၁၁.၅.၂၀၁၆	၉၀	၈၅	၁၇၅	
၆. စီမံကိန်းလုပ်ငန်းခွဲစီမံချက်ရေးဆွဲခြင်း အစည်းအဝေး	မလို	မလို	မလို	မလို	မလို	မလို
၆.၁။ စီမံကိန်းလုပ်ငန်း အကောင်အထည်ဖော် ရေးအစီအစဉ် ရေးဆွဲခြင်း	၁၁.၅.၂၀၁၆	၁၁.၅.၂၀၁၆	၉၀	၈၅	၁၇၅	
၆.၂။ ဝယ်ယူရေးအစီအစဉ် ရေးဆွဲခြင်း	၁၆.၆.၂၀၁၆	၁၆.၆.၂၀၁၆	၉	၇	၁၆	



လူထုဝန်ထမ်းကြီးကြီး

၆. သာသနာရေးဌာနများမှ လူထုဝန်ထမ်းအစဉ် ရေးဆွဲခြင်း	၁၂. ၆. ၂၀၁၆	၁၂. ၆. ၂၀၁၆	၉	၇	၁၆	၁၈	၁၆
၆. သုတေသန/ထိန်းသိမ်းရေးစဉ် ရေးဆွဲခြင်း	၁၆. ၂၀၁၆	၁၆. ၂၀၁၆	၁၄	၁၉	၃၃	"	၃၃
၇. စီမံကိန်းလုပ်ငန်းဆိုင်ရာ တာဝန်များ စောင့်ကြည့်လေ့လာရေးအစဉ်အစား	မရှိ	မရှိ	မရှိ	မရှိ	မရှိ		မရှိ
၇.၁။ အစည်းအဝေး ပထမအကြိမ်	၁၅. ၅. ၂၀၁၆	၁၅. ၅. ၂၀၁၆	၁၉	၁၉	၃၅	"	၃၅
၇.၂။ အစည်းအဝေး ဒုတိယအကြိမ်							
၇.၃။ အစည်းအဝေး တတိယအကြိမ်							
၈. စီမံကိန်းလုပ်ငန်းဆိုင်ရာ အပြီးသတ်စစ်ဆေးခြင်း အစည်းအဝေး	၁၈. ၅. ၂၀၁၆	၁၈. ၅. ၂၀၁၆	၁၇	၁၉	၃၆	"	၃၆
၉. လူထုဝန်ထမ်းအစည်းအဝေး	၅. ၈. ၂၀၁၆	၅. ၈. ၂၀၁၆	၉	၇	၁၆	"	၁၆

ပုံစံ - ၀ - ၂ - စီမံကိန်းတင်ပြချက်အကျဉ်းချုပ် (PC 2)

ကမ်းခြေဖွံ့ဖြိုးရေးအတွက် အကျိုးရှိစေရန် ရည်ရွယ်ချက်ဖြင့် ရင်းနှီးမြှုပ်နှံမှုများ/လက်ထောက်ကူညီပေးခြင်းနှင့် ဝယ်ယူခြင်းများ စီမံကိန်းတင်ပြချက်အကျဉ်းချုပ် ဖြစ်ပါသည်။ တရားဝင် အတည်ပြုခြင်း၊ တရားဝင် အတည်ပြုချက် ဖြစ်ပါသည်။

စတင်ရင်းနှီးမြှုပ်နှံမှု/ဝယ်ယူခြင်း အစဉ် ၁၆-၄-၇၉ ခုနှစ်

စတင်ရင်းနှီးမြှုပ်နှံမှု/ဝယ်ယူခြင်း အစဉ် ၂၅-၁၂-၂၀၁၆

ပြင်ဆင်ရက်/တိုင်း ၆ နှစ်လား

စီမံကိန်းအစဉ်အဆက်အတွက်

စီမံကိန်းအစဉ်အဆက်အတွက်	နေ့စွဲ		အစည်းအဝေးအတွက် တက်ရောက်သူအရေအတွက်				လုပ်ငန်းစဉ်အရောက်အရောက် အစီအစဉ်နှင့် လုပ်ငန်းစဉ်အစဉ်
	စတင်သည့်နေ့	ပြီးဆုံးသည့်နေ့	အမျိုးသား	အမျိုးသမီး	အိမ်ထောင်စုအရေအတွက်	စီမံကိန်း(၂) စီမံကိန်း(၃) စီမံကိန်း(၄)	
၁။ တရားဝင်စီမံကိန်း စီမံကိန်းအစည်းအဝေး	၂၆-၁၂-၂၀၁၆	၂၆-၁၂-၂၀၁၆	၁၂၅	၁၄၃	၂၆၈		
၂။ တရားဝင်စီမံကိန်း စီမံကိန်းအစည်းအဝေး	၂၄-၁၂-၂၀၁၆	၂၄-၁၂-၂၀၁၆	၆၀	၈၄	၁၄၅		
၃။ တရားဝင်စီမံကိန်း စီမံကိန်းအစည်းအဝေး	၂-၁-၂၀၁၇	၂-၁-၂၀၁၇	၈	၈	၁၆		
၄။ စီမံကိန်းအစည်းအဝေး စီမံကိန်းအစည်းအဝေး နှင့် အစီအစဉ်အစဉ်အစဉ်အစဉ်အစဉ်အစဉ်အစဉ်	၄-၃-၂၀၁၇	၄-၃-၂၀၁၇				၁၇	
၅။ စီမံကိန်းအစည်းအဝေး စီမံကိန်းအစည်းအဝေး နှင့် အစီအစဉ်အစဉ်အစဉ်အစဉ်အစဉ်အစဉ်	၂၃-၃-၂၀၁၇	၂၃-၃-၂၀၁၇	၂၅	၂၀	၄၅		
၆။ စီမံကိန်းအစည်းအဝေး စီမံကိန်းအစည်းအဝေး နှင့် အစီအစဉ်အစဉ်အစဉ်အစဉ်အစဉ်အစဉ်							
၇။ စီမံကိန်းအစည်းအဝေး စီမံကိန်းအစည်းအဝေး နှင့် အစီအစဉ်အစဉ်အစဉ်အစဉ်အစဉ်အစဉ်	၂၃-၃-၂၀၁၇	၂၃-၃-၂၀၁၇	၂၅	၂၀	၄၅		

၆.၂။ ဝယ်ယူရေးအစီအစဉ် ရေးဆွဲခြင်း	၂၃.၃.၂၀၁၃	၂၃.၃.၂၀၁၃	၂၅	၂၀	၄၅	
၆.၃။ ဘဏ္ဍာရေးကုန်ကျမှု လျာထားအစီအစဉ် ရေးဆွဲခြင်း	၂၃.၃.၂၀၁၃	၂၃.၃.၂၀၁၃	၂၅	၂၀	၄၅	
၆.၄။ ပြင်/ထိန်းသိမ်းအစဉ် ရေးဆွဲခြင်း	၄.၅.၂၀၁၃	၄.၅.၂၀၁၃	၂၀	၂၀	၄၀	
၇။ စီမံကိန်းလုပ်ငန်းခွဲ တိုးတက်မှု စောင့်ကြည့်အစည်းအဝေး						
၇.၁။ အစည်းအဝေး ယထာရောကျိပ်	၆.၅.၂၀၁၃	၆.၅.၂၀၁၃	၁၅	၂၀	၃၅	
၇.၂။ အစည်းအဝေး ခုတ်ယူချက်	၂၆.၅.၂၀၁၃	၂၆.၅.၂၀၁၃	၂၅	၂၃	၄၈	
၇.၃။ အစည်းအဝေး တတိယအကြိမ်	၃.၆.၂၀၁၃	၃.၆.၂၀၁၃	၁၈	၂၀	၃၈	
၈။ စီမံကိန်းလုပ်ငန်းခွဲ အပြီးသတ်စစ်ဆေးခြင်းအစည်းအဝေး	၂၃.၆.၂၀၁၃	၂၃.၆.၂၀၁၃	၂၅	၂၀	၄၅	
၉။ လူထုစစ်ဆေးပွဲအစည်းအဝေး	၂၄.၆.၂၀၁၃	၂၄.၆.၂၀၁၃	၁၂၀	၁၈၀	၃၀၀	

ပုံစံ - ၈ - ၂ - စီမံကိန်းစက်ဝန်းအချိန်ဇယား (PC 2)

လမ်းညွှန်ချက်၊ သက်ဆိုင်ရာလူထုစည်ရုံးရေးမှူး/လက်ထောက်နည်းပညာမှူးများမှ စီမံကိန်းစက်ဝန်းအဆင့်တစ်ခုစီပြီးစီးတိုင်း ကျေးရွာနှင့် ကျေးရွာအုပ်စုအတွက် ဤပုံစံကို ဖြည့်သွင်းရမည်။

စည်းရုံးရေးမှူး/ဝန်ထမ်း အမည် စော် မိုးမိုး

နေ့စွဲ ၂၀. ၀၈. ၂၀၁၇

မြေဧရိယာ/တိုင်း မန္တလေး မြို့နယ် ဇေယျာတီမြို့ ကျေးရွာအုပ်စု စောတောင် ကျေးရွာ စောပြာ

စက်ဝန်းအားအမှတ်ဖြစ်ပါ စက်ဝန်း(၁) စက်ဝန်း(၂)

ဧကစက်ဝန်း(၃) စက်ဝန်း(၄)

စီမံကိန်းဆောင်ရွက်မှုအဆင့်များ	နေ့စွဲ		အစည်းအဝေးတွင်တက်ရောက်သူအရေအတွက်				
	စတင်သည့်နေ့	ပြီးဆုံးသည့်နေ့	အမျိုးသား	အမျိုးသမီး	အိမ်ထောင်စုအရေအတွက်	လူမျိုးစုတက်ရောက်သူအရေအတွက် နှင့် လူမျိုးစုအမည်	
၁။ ကျေးရွာစီမံကိန်း မိတ်ဆက်အစည်းအဝေး	၂၈.၀၈.၂၀၁၇	၂၉.၀၈.၂၀၁၇	၁၈၄	၀၄၃	၂၄၇	မမာ ၂၄၇	
၂။ ကျေးရွာဖွံ့ဖြိုးရေး စီမံချက်ရေးဆွဲခြင်း အစည်းအဝေး	၀၈.၀၈.၂၀၁၇	၀၉.၀၈.၂၀၁၇	၀၈၅	၀၄၂	၂၄၇	မမာ ၂၄၇	
၃။ ကျေးရွာအုပ်စု လုပ်ငန်းဆုံးဖြတ်ချက်ချသည့် အစည်းအဝေး	၀၉.၀၈.၂၀၁၇	၁၀.၀၈.၂၀၁၇	၀၂	၅	၅၇	မမာ ၅၇	
၄။ မြို့နယ်အဆင့် စီမံကိန်းရေးဆွဲရေး နှင့် အကောင်အထည်ဖော်ရေးကော်မတီ၏ စီမံကိန်း သုံးသပ်မှု အစည်းအဝေး	၂၃.၀၈.၂၀၁၇	၂၄.၀၈.၂၀၁၇	မလို	မလို	မလို	မလို	
၅။ မြို့နယ် စီမံကိန်းရေးဆွဲရေး နှင့် အကောင်အထည်ဖော်ရေး ကော်မတီ၏ဆုံးဖြတ်မှုကို ရွာသို့ အသိပေး အကြောင်းကြားသည့် အစည်းအဝေး	၂၉.၀၈.၂၀၁၇	၂၉.၀၈.၂၀၁၇	၇၃	၈၂	၁၅၅	မမာ ၁၅၅	
၆။ စီမံကိန်းလုပ်ငန်းခွဲစီမံချက်ရေးဆွဲခြင်း အစည်းအဝေး							
၆.၁။ စီမံကိန်းလုပ်ငန်း အကောင်အထည်ဖော်ရေးအစီအစဉ် ရေးဆွဲခြင်း	၁၉.၀၈.၂၀၁၈	၁၉.၀၈.၂၀၁၈	၈	၉	၁၄	မမာ ၁၄	

၆.၂။ ဝယ်ယူရေးအစီအစဉ် ရေးဆွဲခြင်း	၁၆.၁.၂၀၁၈	၁၆.၁.၂၀၁၈	၈	၉	၁၄	မဟ	၁၄
၆.၃။ ဘဏ္ဍာရေးကုန်ကျမှု လျာထားအစီအစဉ် ရေးဆွဲခြင်း	၁၇.၁.၂၀၁၈	၁၇.၁.၂၀၁၈	၉	၇	၁၆	မဟ	၁၆
	၁၇.၁.၂၀၁၈	၁၇.၁.၂၀၁၈	၉	၇	၁၆	မဟ	၁၆
၇။ စီမံကိန်းလုပ်ငန်းခွဲ တိုးတက်မှု စောင့်ကြည့် အစည်းအဝေး							
	၁၆.၂.၂၀၁၈	၁၆.၂.၂၀၁၈	၇၉	၇၇	၁၅၆	မဟ	၁၅၆
၇.၁။ အစည်းအဝေး ပထမအကြိမ်	၁၀.၄.၂၀၁၈	၁၀.၄.၂၀၁၈	၅၆	၇၃	၁၂၉	မဟ	၁၂၉
၇.၂။ အစည်းအဝေး ဒုတိယအကြိမ်							
၇.၃။ အစည်းအဝေး တတိယအကြိမ်							
၇.၄။ အစည်းအဝေး ဒုတိယအကြိမ်							
၇.၅။ အစည်းအဝေး တတိယအကြိမ်							
၈။ စီမံကိန်းလုပ်ငန်းခွဲ အပြီးသတ်စစ်ဆေးခြင်း အစည်းအဝေး	၂၀.၄.၂၀၁၈	၂၀.၄.၂၀၁၈	၈	၉	၁၄	မဟ	၁၄
	၂၄.၄.၂၀၁၈	၂၄.၄.၂၀၁၈	၁၀၀	၁၃၅	၂၃၅	မဟ	၂၃၅

ပုံစံ - ၈ - ၂ - စီမံကိန်းစက်ဝန်းအမျိုးအစား (PC 2)

လမ်းညွှန်ချက်၊ သက်တိုင်ရာလူထုစည်ရုံးရေးချိုး/လက်ထောက်နည်းပညာများများမှ စီမံကိန်းစက်ဝန်းအဆင့်တစ်ခုစီပြီးစီးတိုင်း ကျေးရွာနှင့် ကျေးရွာအုပ်စုအတွက် ပြည်သူ့ဝန်ထမ်းရမည်။

စည်ရုံးရေးချိုး/ဝန်ထမ်း အမည် - ဒါ.ရ.လှိုင်မောင်

နေ့စွဲ စက်ဝန်းအားအမှတ်ပြင်ပါ စက်ဝန်း(၁) စက်ဝန်း(၂) စက်ဝန်း(၃)

ပြည်နယ်/တိုင်း - မန္တလေး | မြို့နယ် - ဧရာဝတီ | ကျေးရွာအုပ်စု - တောဇာ | ကျေးရွာ - တောဇာ

စီမံကိန်းဆောင်ရွက်မှုအဆင့်များ	နေ့စွဲ		အစည်းအဝေးတွင်တက်ရောက်သူအရေအတွက်				စီမံကိန်းစက်ဝန်းအမျိုးအစား	စီမံကိန်းစက်ဝန်းအမျိုးအစား
	စတင်သည့် နေ့	ပြီးဆုံးသည့် နေ့	အမျိုးသား အရေအတွက်	အမျိုးသမီး အရေအတွက်	အိမ်ထောင်စု အရေအတွက်	လူမျိုးစုတက်ရောက်သူ အရေအတွက် နှင့် လူမျိုးစုအမည်		
၁။ ကျေးရွာစီမံကိန်း မိတ်ဆက်အစည်းအဝေး	3.10.2018	3.10.2018	97	143	240	၁၈၁	၂၀.၅၇%	
၂။ ကျေးရွာစွဲမြှေးရေး စီမံချက်ရေးဆွဲခြင်း အစည်းအဝေး	4.10.2018	4.10.2018	102	137	239	၁၈၁	၇၀.၂၅%	
၃။ ကျေးရွာအုပ်စု လုပ်ငန်းဆုံးဖြတ်ချက်ချသည့် အစည်းအဝေး	3.1.2019	3.1.2019	18	21	39	၁၈၁	၃၅%	
၄။ မြို့နယ်အဆင့် စီမံကိန်းရေးဆွဲရေး နှင့် အကောင်အထည်ဖော်ရေးကော်မတီ၏ စီမံကိန်း သုံးသပ်မှု အစည်းအဝေး	16.11.2018	16.11.2018	မလို	မလို	မလို	မလို		
၅။ မြို့နယ် စီမံကိန်းရေးဆွဲရေး နှင့် အကောင်အထည် ဖော်ရေး ကော်မတီ၏ဆုံးဖြတ်မှုကို ရှာသို့ အထိမ်းအမှတ်ပေး အကြောင်းကြားသည့် အစည်းအဝေး	19.11.2018	19.11.2018	69	75	144	၁၈၁	၃၅%	
၆။ စီမံကိန်းလုပ်ငန်းခွဲစီမံချက်ရေးဆွဲခြင်း အစည်းအဝေး	မလို	မလို	မလို	မလို	မလို	မလို		
၆.၁။ စီမံကိန်းလုပ်ငန်း အကောင်အထည်ဖော် ရေးဆွဲအစဉ် ရေးဆွဲခြင်း	4.12.2018	4.12.2018	7	8	၁၅	၁၈၁	၃၅%	
၆.၂။ ဝယ်ယူရေးအစီအစဉ် ရေးဆွဲခြင်း	4.12.2018	4.12.2018	7	8	၁၅	၁၈၁	၃၅%	

ရက်စွဲ	5.12.2018	5.12.2018	7	6	13	၆၁၁	13	340	3.8.21.
ရက်စွဲ	5.12.2018	5.12.2018	7	6	13	၆၁၁	13	340	3.8.21.
ရက်စွဲ	မရ	မရ	မရ	မရ	မရ	မရ	မရ	မရ	မရ
ရက်စွဲ	8.2.2019	8.2.2019	75	66	141	၆၁၁	141	340	4.1.21.
ရက်စွဲ	28.3.2019	28.3.2019	48	51	99	၆၁၁	99	340	29.12.1.
ရက်စွဲ									
ရက်စွဲ									
ရက်စွဲ									
ရက်စွဲ	17.5.2019	17.5.2019	8	7	15	၆၁၁	15	340	4.1.1.
ရက်စွဲ	21.5.2019	21.5.2019	97	152	249	၆၁၁	249	340	7.3.24.



ပုံစံ ၀-၃ ကျေးရွာဖွံ့ဖြိုးရေး ဦးစားပေးအစီအစဉ် (Form PC 3)

လယ်ဥယျာန် မျက် /အဆင့်(၃)ကျေးရွာမှော်မှန်းချက်အစည်းအဝေးပြီးဆုံးသောအခါ ကျေးရွာစီမံကိန်း အထောက်အကူပြု ကော်မတီသည် လူထုစည်းရုံးရေးမှူးအကူအညီဖြင့် ဤပုံစံကိုပြည့်စုံအောင် ဖြည့်သွင်းရမည်။ အားလုံးသော အခက်အခဲ အတားအဆီးများ၊ ဖွံ့ဖြိုးမှုဦးစားပေးအစီအစဉ်များ၊လူထုဗဟိုပြုစီမံကိန်း၏ ရန်ပုံငွေအရင်းအမြစ်နှင့် မသက်ဆိုင်သည့် လုပ်ငန်းများ အားလုံးကိုဖော်ပြရမည်။

လူထုစည်းရုံးရေးမှူး/ဝန်ထမ်း အမည် ဦးကျွန်းစေ

နေ့စွဲ ၁၅.၃.၂၀၁၆ စက်ဝန်းအား အမှတ်ခြစ်ပါ (✓) စက်ဝန်း(၁) စက်ဝန်း(၂) စက်ဝန်း(၃) စက်ဝန်း(၄)

ပြည်နယ်/တိုင်း မန္တလေး မြို့နယ် ပုသိမ်မြို့ ကျေးရွာအုပ်စု တောမြား ကျေးရွာ တောပြား

က. အခက်အခဲအတားအဆီးများအားဆွေးနွေးခြင်း - ယခုလက်ရှိအခြေအနေတွင်ကျေးရွာဖွံ့ဖြိုးတိုးတက်ရေးအတွက် အဓိကအခက်အခဲအတားအဆီးများသည် မည်သည်များဖြစ်ပါသနည်း(အမျိုးသား/သမီး အနည်းဆုံးအခက်အခဲ ၅ ခုစီဖော်ပြပါ)

အမျိုးသား အဖွဲ့မှတင်ပြသောအခက်အခဲအတားအဆီးများ	အမျိုးသမီး အဖွဲ့မှတင်ပြသောအခက်အခဲအတားအဆီးများ
၁ စက်ရေတွင်း ပါဝါ မီတာ ၆၀၀ နှင့် ၅၀၀ ကျား	၁ စင်္ကြံ အခက် အခဲ
၂ ရွာတွင်း လမ်းများ ပြုပြင်ရန် အခက် အခဲ	၂ တစ်ရွာလုံး ဖိလပ် ရန်အတွက် အခက် အခဲ
၃ စင်္ကြံ များ ပြုပြင်ရန် အခက် အခဲ	၃ ပညာရေး စတင် ကျောင်းဆောင် အခက် အခဲ
၄ ကျွန်းမာ ရှေး အခက် အခဲ	၄ တစ်ရွာလုံး အိမ်စိုက်ရာရောက် ရေ ဂွှံ့ ရန်အခက်အခဲ
၅ အမျိုးသား / သမီး အပူပို အကိုင် အခက် အခဲ	၅ ကျွန်းမာ ရှေး စတင် ဆေးဝါး အခက် အခဲ

ခ. မှော်မှန်းခြင်း- နောင်လာမည့် (၅)နှစ် အတွင်း ကျေးရွာဖွံ့ဖြိုးရေး မှော်မှန်းလျာထားချက်များအား တင်ပြပါ။

အမျိုးသားအဖွဲ့မှတင်ပြသောမှော်မှန်းချက်များ	အမျိုးသမီးအဖွဲ့မှတင်ပြသောမှော်မှန်းချက်များ
၁ တစ်ရွာလုံး ဖိလပ် ရန် မျှော် မှန်း	၁ တစ်ရွာလုံး ရေ ဆို ဝေဟင် စွာ ရှိ ရန် မျှော် မှန်း
၂ အိမ်စိုက်ရာရောက် ရေပိုက် ရှိ ရန် မျှော် မှန်း	၂ ကလေး မျှော် ကျောင်းဆောင် ဆောက် ရန် မျှော် မှန်း
၃ လမ်းများ အားလုံးကောင်း ရန် မျှော် မှန်း	၃ လမ်းပန်းဆက်သွယ် ရေး ကောင်း ရန် မျှော် မှန်း
၄ ပညာရေး ကျောင်းဆောင် ရှိ ရန် မျှော် မှန်း	၄ ကျွန်းမာ ရှေး ဆေးဝါး ပြည့်စုံ ရန် မျှော် မှန်း
၅ ကျွန်းမာ ရှေး ဆေးဆိုင် ဆောက် ရန် မျှော် မှန်း	၅ တစ်ရွာ လုံး ဖိလပ် ရန်

ဂ. ဤကျေးရွာ၏ လာမည့် (၃)နှစ်အတွက် ဦးစားပေး ဖွံ့ဖြိုးတိုးတက်မှု လုပ်ငန်း အစီအစဉ်များအားဖော်ပြပါ။ (လူထုဗဟိုပြုစီမံကိန်း ရန်ပုံငွေအတွက် အဆိုပြုသော အစီအစဉ်များကိုဦးစားပေး အဆင့်အလိုက်ဖော်ပြပြီး ကျန်လူထုဗဟိုပြု စီမံကိန်း ရန်ပုံငွေအရင်းအမြစ် နှင့် မပတ်သက်သည့်အစီအစဉ်များလည်းဖော်ပြရန်ဖြစ်သည်)

ကျေးရွာအတွက်ဦးစားပေး ဖွံ့ဖြိုး တိုးတက်မှု လုပ်ငန်းစဉ်များ	အဆိုပြုသူ (အမျိုးသားများ/ အမျိုးသမီးများ/ အမျိုးသား+အမျိုးသမီး)	လူထုဗဟိုပြုစီမံကိန်းအတွက်အ ဆိုပြုသည် (ဦးစားပေးအဆင့် အလိုက် ဖော်ပြပါ)	ခန့်မှန်း ကုန်ကျ စရိတ်	အကျိုးခံစား ခွင့်ရှိသူခန့်မှန်းခြေ အရေအတွက်
၁ စက်ရေတွင်း ပါဝါ မီတာ ၆၀၀ နှင့် ၅၀၀ ကျား	အမျိုးသား + သမီး	ဦးစားပေး (၁)	၅,၄၀၀,၀၀၀	၁၂၅၂
၂ ကျောင်းဆောင် ဖန်ဆင်းရေး	အမျိုးသား + သမီး	ဦးစားပေး (၂)	၅,၀၀၀,၀၀၀	၁၂၅၂



လူထုဝတ်ပြုစံကိန်း

၃	ကျောက်ဆည်မြို့နယ်	အမျိုးသား + သမီး	ဦးစားစား (၃)	၆,၀၀၀,၀၀၀/၁၂၅၂
၄	ဦးလတ်ကား	-	ဦးစားစား (၄)	- ၁၂၅၂
၅	ကျေးရွာတွင်းလမ်းဖွားပြုပြင်မှု	-	ဦးစားစား (၅)	၁၅,၀၀၀,၀၀၀/၁၂၅၂
၆				

ဥက္ကဋ္ဌ ၊ ကျေးရွာစံကိန်းအထောက်အကူပြုကော်မတီမှအတည်ပြုသည်။

အမည် ဦးဝေအောင်ဝင်း လက်မှတ် ရက်စွဲ ၁၅.၇.၂၀၂၆

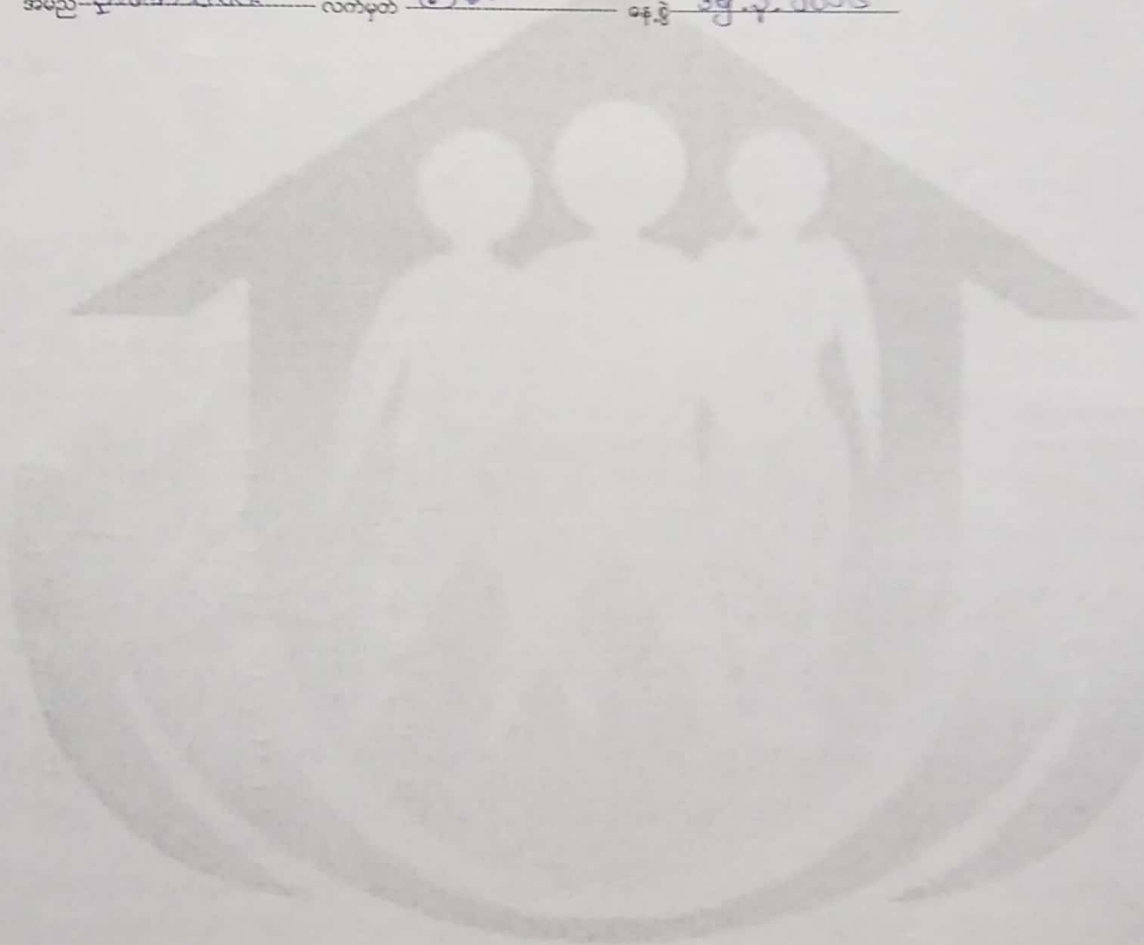

ပုံစံ - ၈ - ၃ ကျေးရွာဖွံ့ဖြိုးရေး ဦးစားပေးအစီအစဉ် (Form PC 3)

လယ်ဥယျာဉ်မှူး အဆင့်(၃) ကျေးရွာမှော်မှန်းချက်အစည်းအဝေး ပြီးဆုံးသောအခါ ကျေးရွာစီမံကိန်း အထောက်အကူပြု ကော်မတီသည် လူထုစည်းရုံးရေးမှူးအကူအညီဖြင့် ဤပုံစံကိုပြည့်စုံအောင် ဖြည့်သွင်းရမည်။

လူထုစည်းရုံးရေးမှူး/ဝန်ထမ်း အမည် ဖေဖ် ဒ်ဒ် ဒ်

နေ့စွဲ ၂၇. ၀၂. ၂၀၁၆ စက်ဝန်းအား အမှတ်ခြစ်ပါ (✓) စက်ဝန်း(၁)
 စက်ဝန်း(၂) စက်ဝန်း(၃) စက်ဝန်း(၄)

ပြည်နယ်/တိုင်း မန္တလေး မြို့နယ် ဥပယာဉ် ကျေးရွာအုပ်စု စောဝါ ကျေးရွာ စောဝါ

က၊ အခက်အခဲအတားအဆီးများအားရွေးနှေးခြင်း - ယခုလက်ရှိအခြေအနေတွင် ဤကျေးရွာဖွံ့ဖြိုးတိုးတက်ရေးအတွက် အဓိက အခက်အခဲအတားအဆီးများသည် မည်သည်များဖြစ်ပါသနည်း။ (အမျိုးသား/သမီး အနည်းဆုံးအခက်အခဲ ၅ ခုစီဖော်ပြပါ)

အမျိုးသား အဖွဲ့မှ တင်ပြသောအခက်အခဲအတားအဆီးများ	အမျိုးသမီး အဖွဲ့မှတင်ပြသောအခက်အခဲအတားအဆီးများ
၁ စာမတ်ကျောင်းဆောင် အခက်အခဲ	၁ ကျောင်းဆောင် အခက်အခဲ
၂ လူဦးပိုင်း သက်ဆိုင်ရာ အခက်အခဲ	၂ ကျေးရွာစီမံကိန်း အခက်အခဲ
၃ ရွေးကောက်ပွဲ အခက်အခဲ	၃ လမ်းပိုင်း စီးပွားရေး အခက်အခဲ
၄ အခြားအခက်အခဲ	၄ အခြားအခက်အခဲ
၅	၅

ခ၊ မှော်မှန်းခြင်း - နောင်လာမည့် (၅) နှစ် အတွင်း ကျေးရွာဖွံ့ဖြိုးရေး မှော်မှန်းလျာထားချက်များအား တင်ပြပါ။

အမျိုးသားအဖွဲ့မှ တင်ပြသောမှော်မှန်းချက်များ	အမျိုးသမီးအဖွဲ့မှ တင်ပြသောမှော်မှန်းချက်များ
၁ ကျောင်းဆောင် ယစ် ဆောက်လုပ်ရန်	၁ ကျောင်းဆောင် ဆောက်လုပ်ရန်
၂ လမ်းပိုင်းဆိုင်ရာ အခက်အခဲ ဖြေရှင်းပေးရန်	၂ ကျေးရွာစီမံကိန်း အခက်အခဲ
၃ စားနပ်ရိက္ခာ အခက်အခဲ ဖြေရှင်းပေးရန်	၃ လမ်းပိုင်း စီးပွားရေး အခက်အခဲ
၄ လူဦးပိုင်း အခက်အခဲ	၄ အခြားအခက်အခဲ
၅	၅

ဂ၊ လူထုစီမံကိန်း၏ လာမည့် (၅) နှစ်အတွက် အကျုံးဝင်သော ဦးစားပေး ဖွံ့ဖြိုးတိုးတက်မှု လုပ်ငန်း အစီအစဉ်များအားဖော်ပြပါ။

အဆင့်	ကျေးရွာအတွက် ဦးစားပေး ဖွံ့ဖြိုးတိုးတက်မှု လုပ်ငန်းစဉ်များ	အဆိုပြုသူ (အမျိုးသားများ/ အမျိုးသမီးများ/ အမျိုးသား+ အမျိုးသမီး)	ခန့်မှန်းကုန်ကျစရိတ်	အကျိုးစီးပွားခွင့်ရှိသူ ခန့်မှန်းခြေ အရေအတွက်
၁	စာမတ်ကျောင်းဆောက်လုပ်ရန်	ကျား + မ	16000000	၁၁၆၇
၂	စားနပ်ရိက္ခာ တိုးချဲ့ဆောက်လုပ်ရန်	ကျား + မ	13000000	၁၁၆၇
၃	ကျေးရွာစီမံကိန်း အခက်အခဲ	ကျား + မ	25000000	၁၁၆၇
၄	လမ်းပိုင်း စီးပွားရေး အခက်အခဲ	ကျား + မ	12000000	၁၁၆၇
၅	အခြားအခက်အခဲ	ကျား + မ	13000000	၁၁၆၇

ယ၊ လူထုစီမံကိန်း၏ လာမည့် (၃) နှစ်အတွက်အကျိုးမဝင်သော ဦးစားပေး ဖွံ့ဖြိုးတိုးတက်မှု လုပ်ငန်း အစီအစဉ်များအား

အဆင့်	ကျေးရွာအတွက် ဦးစားပေး ဖွံ့ဖြိုး တိုးတက်မှု လုပ်ငန်းစဉ်များ	အဆိုပြုသူ (အမျိုးသားများ/ အမျိုးသမီးများ/အမျိုးသား+ အမျိုးသမီး)	အခန်းကဏ္ဍ
၁	ကပ်ချုပ်သင်တန်း	မ	ဂဏန်းဇွဲထုံးကြေး
၂	စက်ပြင်သင်တန်း	ကျား	"
၃	ရွေးချယ်ရေး နည်းပညာ	ကျား + မ	"
၄	ကွန်ပျူတာသင်တန်း	ကျား + မ	ပညာရေး
၅			

ဥက္ကဋ္ဌ၊ ကျေးရွာစီမံကိန်းအထောက်အကူပြုကော်မတီမှ အတည်ပြုသည်။

အမည် ဦးအောင်စိန်

လက်မှတ်

(Signature)

နေ့စွဲ

၁၉.၁၂.၂၀၁၆

ပုံစံ - စ - ၃ ကျေးရွာဖွံ့ဖြိုးရေး ဦးစားပေးအစီအစဉ် (Form PC 3)

လမ်းညွှန်ချက်၊ အဆင့်(၃) ကျေးရွာမှော်မှန်းချက်အစည်းအဝေး ပြီးဆုံးသောအခါ ကျေးရွာစီမံကိန်း အထောက်အကူပြု ကော်မတီသည် လူထုစည်းရုံးရေးမှူးအကူအညီဖြင့် ဤပုံစံကိုပြည့်စုံအောင် ဖြည့်သွင်းရမည်။

လူထုစည်းရုံးရေးမှူး/ဝန်ထမ်း အမည် **ဖော် အိ အိ မွန်**

နေ့စွဲ **၁၀. ၁၀. ၂၀၁၇** စက်ဝန်းအား အမှတ်ခြစ်ပါ (✓) စက်ဝန်း(၁) စက်ဝန်း(၂)
 စက်ဝန်း(၃) စက်ဝန်း(၄)

ပြည်နယ်/တိုင်း ဗန္ဓု ဇေး	မြို့နယ် ဇောင်ဦး	ကျေးရွာအုပ်စု တောဖြား	ကျေးရွာ တောဖြား
-----------------------------	---------------------	--------------------------	--------------------

က။ အခက်အခဲအတားအဆီးများအားဆွေးနွေးခြင်း - ယခုလက်ရှိအခြေအနေတွင် ဤကျေးရွာဖွံ့ဖြိုးတိုးတက်ရေးအတွက် အဓိက အခက်အခဲအတားအဆီးများသည် မည်သည်များဖြစ်ပါသနည်း။ (အမျိုးသား/သမီး အနည်းဆုံးအခက်အခဲ ၅ ခုစီဖော်ပြပါ)

အမျိုးသား အဖွဲ့မှ တင်ပြသောအခက်အခဲအတားအဆီးများ		အမျိုးသမီး အဖွဲ့မှတင်ပြသောအခက်အခဲအတားအဆီးများ	
၁	စာဖတ်ကျောင်း မလုံလောက် ဖို့ ဖို့ အခက်အခဲ	၁	ကျောင်းဆောင် ဆောက် ဂုန် အခက်အခဲ
၂	ဣတွင်းလမ်း အားလုံး မီးဖူ ဂု ဖို့ အခက်အခဲ	၂	ဣတွင်းလမ်း ဖြူဖြင် ဂုန် အခက်အခဲ
၃	ချောင်းကျော် တံတား အခက်အခဲ	၃	အလယ်တန်း ကျောင်း ဖွင့် ဂုန်
၄	အားလှား တံတား အခက်အခဲ	၄	ဣ အခြောက် အန် ဖို့ ကန် ဖြူဖြင် ဂုန်
၅	အစည်း အဝေး အိုး ဖို့ ဖို့ ဖို့ အခက်အခဲ	၅	အစည်း အဝေး အိုး ဖို့ ဆောက် ဖူပုံ ဂုန်

ခ။ မှော်မှန်းခြင်း - နောင်လာမည့် (၅)နှစ် အတွင်း ကျေးရွာဖွံ့ဖြိုးရေး မှော်မှန်းလျာထားချက်များအား တင်ပြပါ။

အမျိုးသားအဖွဲ့မှ တင်ပြသောမှော်မှန်းချက်များ		အမျိုးသမီးအဖွဲ့မှ တင်ပြသောမှော်မှန်းချက်များ	
၁	စာဖတ်ကျောင်း ဆောက် ဖူပုံ ဂုန်	၁	ကျောင်းဆောင် ဖူပုံ ဆောက် ဖူပုံ ဂုန်
၂	ဣတွင်း ဖို့ ကျန် လောလမ်း များ မီးလင်း ဂုန်	၂	ဣ တောင်ဘက် ဂေကျော် တံတား ဆောက် ဖူပုံ ဂုန်
၃	ချောင်းကျော် တံတား တစ်ခု ဆောက် ဂုန်	၃	ဣ ဖို့ ကျန် လမ်း များ မီးလင်း ဂုန်
၄	ဣတွင်းလမ်း များ ဖြူဖြင် ဂုန်	၄	ဣ အခြောက် အန် ဖို့ ကန် ဖြူဖြင် ဂုန်
၅	အစည်း အဝေး အိုး ဖို့ ဆောက် ဖူပုံ ဂုန်	၅	အစည်း အဝေး အိုး ဖို့ ဆောက် ဖူပုံ ဂုန်

ပုံစံ - ၀-၃ ကျေးရွာဖွံ့ဖြိုးရေး ဦးစားပေးအပ်အစဉ် (Form PC 3)

လမ်းညွှန်စွာ အဆင့်(၃)ကျေးရွာမှိုင်းရက်အစည်းအဝေးပြီးဆုံးသောအခါ ကျေးရွာပံ့ပိုးမှု အထောက်အကူပြု ကော်မတီသည် လူထုစည်းရုံးရေးမှူးအကူအညီဖြင့် ဤပုံစံကိုပြည့်စုံအောင် ပြည့်သွင်းရမည်။

လူထုစည်းရုံးရေးမှူး/ဝန်ထမ်း အမည် - **ဦးရဲမွန်စော**

နေ့စွဲ 3.10.2018	စက်ဝန်းအား အမှတ်ခြစ်ပါ (✓) <input type="checkbox"/> စက်ဝန်း(၁) <input type="checkbox"/> စက်ဝန်း(၂) <input type="checkbox"/> စက်ဝန်း(၃) <input checked="" type="checkbox"/> စက်ဝန်း(၄)
----------------------------	--

ပြည်နယ်/တိုင်း မန္တလေး	မြို့နယ် ညောင်ဦး	ကျေးရွာအုပ်စု ကောဖြာ	ကျေးရွာ ကောဖြာ
----------------------------------	----------------------------	--------------------------------	--------------------------

က။ အခက်အခဲအတားအဆီးများအားဆွေးနွေးခြင်း - ယခုလက်ရှိအခြေအနေတွင်ဤကျေးရွာဖွံ့ဖြိုးတိုးတက်ရေးအတွက် အဓိကအခက်အခဲအတားအဆီးများသည် မည်သည်များဖြစ်ပါသနည်း။ (အမျိုးသား/သမီး အနည်းဆုံးအခက်အခဲ ၅ ခုစီဖော်ပြပါ)

အုပ်စုဖွဲ့ဆွေးနွေးမှုများမှ တင်ပြသောအခက်အခဲအတားအဆီးများ	
ရွာတွင်းမိုး ရာသီဥတု၊ လာရခက်ခဲခြင်း	<input type="checkbox"/> ကျား <input type="checkbox"/> မ <input checked="" type="checkbox"/> နှစ်ကျား + မ
နေရာသိကျရှားပါးခြင်း	<input type="checkbox"/> ကျား <input type="checkbox"/> မ <input checked="" type="checkbox"/> နှစ်ကျား + မ
ကျေးရွာတွင်း ညကချိန်ဘာရေ / နာကျ မြူလှယ်ရန်ခက်ခဲခြင်း	<input type="checkbox"/> ကျား <input type="checkbox"/> မ <input checked="" type="checkbox"/> နှစ်ကျား + မ
မိုး ရာသီ ချောင်းကျ ကူးရန်ခက်ခဲခြင်း	<input type="checkbox"/> ကျား <input type="checkbox"/> မ <input checked="" type="checkbox"/> နှစ်ကျား + မ
	<input type="checkbox"/> ကျား <input type="checkbox"/> မ <input type="checkbox"/> ကျား + မ

ခ။ မှိုင်းမှိုင်းခြင်း- နောင်လာမည် (၅) နှစ် အတွင်း ကျေးရွာဖွံ့ဖြိုးရေး မှိုင်းမှိုင်းလျာထားချက်များအား တင်ပြပါ။

အုပ်စုဖွဲ့ဆွေးနွေးမှုများမှ တင်ပြသောအခက်အခဲအတားအဆီးများ	
မိုး ရာသီဥတု၊ လာရခက်ခဲခြင်း	<input type="checkbox"/> ကျား <input type="checkbox"/> မ <input checked="" type="checkbox"/> နှစ်ကျား + မ
နေရာသိကျရှားပါးခြင်း	<input type="checkbox"/> ကျား <input type="checkbox"/> မ <input checked="" type="checkbox"/> နှစ်ကျား + မ
ကျေးရွာတွင်း ညကချိန်ဘာရေ / နာကျ မြူလှယ်ရန်ခက်ခဲခြင်း	<input type="checkbox"/> ကျား <input type="checkbox"/> မ <input checked="" type="checkbox"/> နှစ်ကျား + မ
မိုး ရာသီ ချောင်းကျ ကူးရန်ခက်ခဲခြင်း	<input type="checkbox"/> ကျား <input type="checkbox"/> မ <input checked="" type="checkbox"/> နှစ်ကျား + မ
	<input type="checkbox"/> ကျား <input type="checkbox"/> မ <input type="checkbox"/> ကျား + မ

၈။ လူထုစီမံကိန်း၏ လာမည့် (၄) နှစ်အတွက် အကျုံးမဝင်သော ဦးစားပေး ဖွံ့ဖြိုးတိုးတက်မှု လုပ်ငန်း အစီအစဉ်များအားဖော်ပြပါ။

ဦးစားပေးအဆင့်	ကျေးရွာအတွက် ဦးစားပေး ဖွံ့ဖြိုးတိုးတက်မှု လုပ်ငန်းစဉ်များ	အဆိုပြုသူ (အမျိုးသားများ/ အမျိုးသမီးများ/အမျိုးသား + အမျိုးသမီး)	အခန်းကဏ္ဍ	ဦးစားပေး အဆင့် သတ်မှတ်ချက်	ခန့်မှန်း ကုန်ကျစရိတ်	အကျုံးမဝင်သော ဦးစားပေး ဖွံ့ဖြိုးတိုးတက်မှု လုပ်ငန်းအစီအစဉ်များအားဖော်ပြပါ		
						ကျား	မ	ပေါင်း
၁	မြွေတွင်း ကျွန်းကန်ပတ်ဝန်းကျင်	ကျား ၈ မ	လမ်းပန်းဆက်သွယ်ရေး	၁	၁၆၀၀၀၀၀၀	၅၂၇	၆၅၂	၁၂၀၁
၂	ကျေးရွာ ပြုလုပ်ခြင်း	"	"	၂	၁၃၅၀၀၀၀၀	၂	၂	၂
၃	မြေသားကျကန်ပြုပြင်ရေး	"	ကျေးရွာသားတူးစက်	၃	၄၈၀၀၀၀၀	၂	၂	၂
၄	မီးကြိုး၊ မီးလင်းစက်၊ ရေတူးစက်	"	မီးလင်းစက်	၄	၄၇၀၀၀၀၀	၂	၂	၂
၅								

၉။ လူထုစီမံကိန်း၏ လာမည့် (၄) နှစ်အတွက် အကျုံးမဝင်သော ဦးစားပေး ဖွံ့ဖြိုးတိုးတက်မှု လုပ်ငန်း အစီအစဉ်များအားဖော်ပြပါ။

အဆင့်	ကျေးရွာအတွက် ဦးစားပေး ဖွံ့ဖြိုးတိုးတက်မှု လုပ်ငန်းစဉ်များ	အဆိုပြုသူ (အမျိုးသားများ/ အမျိုးသမီးများ/အမျိုးသား + အမျိုးသမီး)	အခန်းကဏ္ဍ
၁	မြေစိုက်ရေးစီမံကိန်း	ကျား ၈ မ	သောက်စားရေ ဝမ်းကြောင်း
၂	မြေစိုက်ရေး မြေသေတ္တာများ	ကျား ၈ မ	"
၃	ရေစိုက်ရေးစက် ၆ စုံ	ကျား ၂ မ	"
၄	သောက်စားရေ ဝမ်းကြောင်း သစ်တော	ကျား ၈ မ	
၅			

ခေါင်းဆောင်၊ ကျေးရွာစီမံကိန်းအထောက်အကူပြုကော်မတီမှ အတည်ပြုသည်။

အမည် ----- ဦး သိ ----- လက်မှတ် ----- သိ ----- နေ့စွဲ ----- ၃.၁၀.၂၀၁၈ -----

လူထုဗဟိုဖြန့်ခွဲရေး (စတုတ္ထနှစ်စက်ဝန်း)

တော်ကြားအုပ်စု

အစည်းအဝေးဗဟိုဌာန

တော်ဖြားကျေးရွာ

- * အစည်းအဝေးကျင်းပသည်ရ - ၃.၁၀.၂၀၁၈
- * အစည်းအဝေးကျင်းပသည်ရရာ - အုပ်ချုပ်ရေးမှူးရုံး
- * အစည်းအဝေးကျင်းပသည်အချိန် - ၀၉:၀၀ မှ ၁၅:၃၀ ထိ

* လူထုဗဟိုဖြန့်ခွဲရေးအကြောင်း မိတ်ဆက်ခြင်းနှင့် စေတနာ့ဝန်ထမ်း ရွေးချယ်ခြင်း -

(၁) လူထုဗဟိုဖြန့်ခွဲရေးမှူး ဦးဂျွေမောင်မှ အခမ်းကားကစီကတ်များ ဖတ်ကြား၍ အခမ်းကားဖွင့်လှစ်ကြောင်း ကြေငြာခဲ့ပါသည်။

(၂) ကျေးရွာအုပ်ချုပ်ရေးမှူး ဦးတိုးကျော် မှ အဖွဲ့ကမ္ဘာစကား ပြောကြားခဲ့ပါသည်။ ကော်မတီဝင်များကအဖွဲ့ဝင်များအား အလုပ်အကိုင်အတွက် ပွင့်လင်းခြင်းသာမက ကိုယ်တိုင်အားဖြင့် ကျေးရွာလူထုမှလည်း တက်ကြွစွာ ပူးပေါင်းပါဝင်ကြပြီး ကိုယ်တိုင်အားဖြင့် ပြောကြားခဲ့ပါသည်။ ဆက်လက်၍ ကျေးရွာလူထုကိုယ်စား အုပ်ချုပ်ရေးမှူးမှ လူထုဗဟိုဖြန့်ခွဲရေးအား ကလေးပင်ကျေးရွာတစ်ခုအားဖြင့် ပြောကြားခဲ့ပါသည်။

(၃) လူထုဗဟိုဖြန့်ခွဲရေးမှူး ဦးဂျွေမောင်မှ စီမံကိန်း၏ ရည်ရွယ်ချက်များ၊ ရန်ပုံငွေထောက်ပံ့မှုနှင့် ဒို့စေ့အကြောင်း၊ စီမံကိန်းစက်ဝန်းရှိ အပိုင်း (၆) ပိုင်းနှင့် အဆင့်(၁၄) ဆင့်အကြောင်းကို ကျေးရွာလူထုအား သာဓကများပေးလျက်သာလည်းကောင်း၊ အဖွဲ့ဝင်များ မေးမြန်းစဉ်ကောင်း ဂွင်းလင်း ပြောကြားခဲ့ပါသည်။

(၄) ၈/၁၀ ရက်စွဲပါ အစည်းအဝေးမှ စီမံကိန်းတွင် အကျုံးဝင်သော လုပ်ငန်းခွဲများနှင့် ကကျုံးဝင်သောလုပ်ငန်းခွဲများအကြောင်း၊ လုပ်ငန်းလည်ပတ်ဖြည့်ဖြင့်ဆိတ်ဆိတ်ရေးအကြောင်း၊ သဘာဝပတ်ဝန်းကျင်၊ လူမှုပတ်ဝန်းကျင်ဆိုင်ရာ အကာအကွယ်များအကြောင်းကို ပြောကြားခဲ့ပါသည်။

(၅) လူထုဗဟိုဖြန့်ခွဲရေးမှူး ဦးဂျွေမောင်မှ ကျား၊ မ၊ ရေးရာ ကန်၊ ကဏ္ဍမှ အချက် (၆) ချက် အကြောင်းနှင့် စေတနာ့ကြံ့ခိုင်တိုင်းကြားရေးအဖွဲ့အကြောင်းတို့ကို ပြောကြားခဲ့ပါသည်။ ဆက်လက်၍ စီမံကိန်းလုပ်ငန်းများ ဆောင်ရွက်ရာတွင် ဆောင်ရွက်ရန်၊ ရှောင်ရန် အချက်များ၊ အဖွဲ့အစည်းနှင့် တာဝန်ဝတ္တရားများအကြောင်း ဆွေးနွေးခဲ့ပါသည်။ ကျေးရွာလူထု၏ အဖွဲ့အစည်း စေတနာ့ဝန်ထမ်း (၂) ဦးကိုလည်း ရွေးချယ်ခဲ့ပါသည်။ ဦးဝင်းအောင် နှင့် ဒေါ်အိမ်အိမ်တို့က ကျေးရွာလူထု၏ အဖွဲ့အစည်းအကြောင်း ရေးချုပ်၍ ၎င်းတို့ကိုယ်တိုင် အဖွဲ့ရှိ / မရှိကိုလည်း မေးမြန်း၍ အာရုံပြုခဲ့ပါသည်။

(၆) လူထုဗဟိုဖြန့်ခွဲရေး (စတုတ္ထနှစ်စက်ဝန်း) တော်ဖြားအုပ်စု၊ တော်ဖြားကျေးရွာ၏ စီမံကိန်းမိတ်ဆက် အစည်းအဝေးအခမ်းကားကစီကတ် ဖြန့်ခွဲကြောင်း ကြေငြာခဲ့ပါသည်။

လူထုဗဟိုပြုစီမံကိန်း (စတုတ္ထအကြိမ်ကော်ဝင်း)

ကျေးဇူးတင်အမှာစာ

အစည်းအဝေး မှတ်တမ်း

ကျေးဇူးတင်အမှာစာ

- * အစည်းအဝေးကျင်းပသည့်ရက် - ၄.၁၀.၂၀၁၈
- * အစည်းအဝေးကျင်းပသည့်အချိန် - ၀၉:၀၀ မှ ၁၅:၃၀ ထိ
- * အစည်းအဝေးကျင်းပသည့်ရက် - အုပ်ချုပ်ရေးဦးစီးဌာန

ရည်ရွယ်ချက် - လူမှုဆန်းစစ်ချက်များ၊ ကျေးဇူးတင်အမှာစာ၊ အစီအစဉ်များ၊ ကျေးဇူးတင်အမှာစာ၊ ကျေးဇူးတင်အမှာစာ စီမံကိန်းအထောက်အကူပြု ကော်မတီဖွဲ့စည်းခြင်း -

(၁) လူထုစည်းရုံးရေးနှင့် ဦးရီးလွှဲပြောင်းမှု အစည်းအဝေး ပထမအကြိမ် အစီအစဉ်များကို ကျေးဇူးတင်အမှာစာနှင့် ဖြစ်ရည်ဆွေးနွေးခဲ့ပါသည်။

(၂) ၈/၈ ရက်ပညာပေး နေပြည်တော်ဝင်း - မှ (၁) ကျေးဇူးတင်အမှာစာ၊ (၂) လူမှုကုန်စည်ကဏ္ဍ (၃) အဖွဲ့အစည်းချိတ်ဆက်မှုပြုလုပ်ရေး၊ (၄) ရာသီခွင်ပြုပြင်ရေး (၅) ကျေး/မ ပင်လယ်ကမ်းခြေ (၆) ဥစ္စာအခြေခံသတ်မှတ်ပုံ (၇) ကျေး/မ ကုန်စည်ကဏ္ဍ သုံးစွဲမှုနှင့် ဝိန်းချုပ်မှုပုံစံတို့ကို သင်ထောက်အကူပစ္စည်းများဖြင့် ကျေးဇူးတင်အမှာစာ၊ ကျေးဇူးတင်အမှာစာနှင့်လူမှုဆန်းစစ်ချက်များကို ဖြစ်ရည်ဆွေးနွေးခဲ့ပါသည်။

(၃) ကျေးဇူးတင်အမှာစာ၊ အစီအစဉ်များကို ကျေးဇူးတင်အမှာစာ၊ ပူးပေါင်း၍ ကျင်းပသော / သတိတို့၏ အခက်အခဲများနှင့် ရွှေ့ပြောင်းချက်များကို ဖော်ထုတ်ပြီး ဖြစ်ရည်ဆွေးနွေးကာ ကျေးဇူးတင်အမှာစာ အဖွဲ့ဝင်များ၏အဖွဲ့အစည်း ဦးစားပေး ဖွဲ့စည်းရေး လုပ်ငန်းတို့ကို ဖော်ထုတ်ခဲ့ပါသည်။

ဦးစားပေး (၁) - ရွှေ့ပြောင်းလုပ်ငန်းစဉ်

ဦးစားပေး (၂) - ကျေးဇူးတင်အမှာစာ

ဦးစားပေး (၃) - ဖြစ်ရည်ဆွေးနွေးရေး

ဦးစားပေး (၄) - ဦးစားပေးအဖွဲ့အစည်း

(၄) ကျေးဇူးတင်အမှာစာ အထောက်အကူပြု ကော်မတီဝင်များ ရွေးချယ်ရာ လူထုစည်းရုံးရေးနှင့် ဦးရီးလွှဲပြောင်းမှု တာဝန်နှင့် ဝတ္တရားများ အကြောင်းကို ဂရုစိုက်ဖြေကြားခဲ့ပါသည်။ ၎င်းကော်မတီတွင် ကျေးဇူးတင်အမှာစာ အထောက်အကူပြု ကော်မတီဝင်များ၏ လိုအပ်သော ကော်မတီဝင်များကို ကျေးဇူးတင်အမှာစာ၊ အဖွဲ့အစည်း ဖွဲ့စည်းမှုနှင့် ဖြစ်ရည်ဆွေးနွေးရေးအဖွဲ့အစည်း ဖွဲ့စည်းမှု -

ကျေးဇူးတင်အမှာစာ / ထောက်ပံ့မှု → (၁) ဦးစားပေး

(၂) ဦးစားပေး

ဝယ်ယူရေးဆက်တိုက်ပေးခြင်း → (၁) ဦးစီးဌာန

မှတ်တမ်းထိုး (၂) ဦးစီးဌာန

အဖွဲ့ဝင် (၃) ဒေါ်ကျွန်းကျွန်း

ဆောင်ရွက်ကြီးကြပ်ရေးဆက်တိုက်ပေးခြင်း → (၁) ဦးစီးဌာန

အဖွဲ့ဝင် (၂) ဒေါ်အေးစု

အဖွဲ့ဝင် (၃) ဒေါ်အေးစု

လုပ်ငန်းစဉ်ဆက်တိုက်ပေးခြင်း → (၁) ဦးစီးဌာန

အဖွဲ့ဝင် (၂) ဒေါ်အေးစု

အဖွဲ့ဝင် (၃) ဦးစီးဌာန

ဝေဖန်ကြီးကြပ်ရေး → (၁) ဦးစီးဌာန

(၂) ဒေါ်အေးစု

စောစောစောစော → (၁) ဦးစီးဌာန

(၂) ဒေါ်အေးစု

ကျေးဇူးတင်အောင် → (၁) ဦးစီးဌာန

၅. အထူးအဖွဲ့ဝင် (စောစောစောစော) ကျေးဇူးတင်အောင်၊ ကျေးဇူးတင်အောင် စီမံကိန်းမိတ်ဆက်

ကစားကစား ကစားကစား ကစားကစား ဦးစီးဌာန ကျေးဇူးတင်အောင်

စာရင်း (၁၀၀ မနွှပ်စက်ဝန်)

ကဏ္ဍအလိုက် လုပ်ငန်းချုပ်ပေးထား

ကဏ္ဍ	စဉ်	လုပ်ငန်းအမျိုးအစား	အဆိုပြုသူ (အမှန်ခြစ်ရန်)			ခုနှစ်	ထောက်ပံ့မည့်အဖွဲ့အစည်း	မှတ်ချက်
			ကျား	မ	ကျား+မ			
အခြေခံအဆောက်အအုံ (လမ်း/တံတား/ရေရရှိရေး/မီးလင်းရေး)	၁							
	၂	စက်ရုံတွင်း ပါဝါဖိတ်ကစားခန်းရန်			✓	၂၀၁၆	၉၅၅	ဖြီးစီး
	၃	ကျောက်ခွယ်ခြင်း			✓	၂၀၁၆		
	၄	ကွဲတွင်း လမ်းများဖြန့်ဖြူးရန်			✓	၂၀၁၆		
	၅							
	၆							
	၇							
	၈							
	၉							
	၁၀							
	လူမှုစီးပွားကဏ္ဍ (ပညာရေး/ကျန်းမာရေးနှင့်ဆိုင်သောအဆောက်အအုံများနှင့်အခြားလိုအပ်ချက်များ)	၁	စာတန်းကျောင်းဆောင်			✓	၂၀၁၆	၉၅၅
၂		မီးသတ်ကား			✓	၂၀၁၆		
၃								
၄								
၅								
၆								
၇								
၈								
၉								
၁၀								

စောကြာ (ခုတ်ယှက်ကပ်ဝါး)

ကဏ္ဍအလိုက် လုပ်ငန်းစဉ်ဇယား

ကဏ္ဍ	စဉ်	လုပ်ငန်းအမျိုးအစား	အဆိုပြုသူ(အမှန်ပြန်လှန်)			ခုနှစ်	ထောက်ပံ့မည့်အဖွဲ့အစည်း	မှတ်တမ်း	
			ကျား	မ	ကျား+မ				
အခြေခံအဆောက်အအုံ (လမ်း/တံတား/ရေရရှိရေး/မီးလင်းရေး)	၁		ကျား	မ	ကျား+မ				
	၂	ရွာတွင်းလမ်းပြုပြင်ခြင်း			✓	၂၀၁၇	၆၅၅		
	၃	မီးကြိုး၊ မီးတိုင်၊ နှုတ်တန်း၊ ဝန်			✓	၂၀၁၇	၆၅၅		
	၄								
	၅								
	၆								
	၇								
	၈								
	၉								
	၁၀								
	လူမှုဝိပဿာနကဏ္ဍ (ပညာရေး/ကျန်းမာရေးနှင့်ဆိုင်သောအဆောက်အအုံများနှင့်အခြားလိုအပ်ချက်များ)	၁	ဆောင်ကျောင်း			✓	၂၀၁၇	၆၅၅	
		၂	အေးဝေးခန်း			✓	၂၀၁၇	၆၅၅	
၃		ကျေးဇူးတန်းမ			✓	၂၀၁၇	၆၅၅		
၄									
၅									
၆									
၇									
၈									
၉									
၁၀									

တောဖြားကျေးဖွဲ့ (တစ်ယာဒစ်စကတ်)

ကလေးအလိုက် လုပ်ငန်းချုပ်ပေးထား

ကလေး	ဝဉ်	လုပ်ငန်းအမျိုးအစား	အဆိုပြုသူ (အမှန်ခြစ်ရန်)			ခုနှစ်	ထောက်ပံ့မည့် အဖွဲ့အစည်း	မှတ်ချက်
			ကျား	မ	ကျား+မ			
သက်မွေးဝမ်းကြောင်းကဏ္ဍ (ပိုက်ပျိုးရေး/မြွေးမြူရေး နှင့် ဆိုင်သော အဆောက်အဦများနှင့် အခြားလိုအပ်ချက်များ)	၀		ကျား	မ	ကျား+မ			
	၂	ပိုက်ပျိုးရေးနည်းပညာ			✓	2018		
	၃	မွေးမြူရေးနည်းပညာ			✓	2018		
	၄	စက်ချုပ်သင်တန်း		✓	✓	2018		
	၅	စက်ပြင်သင်တန်း	✓			2018		
	၆	စားနပ်ရိက္ခာသင်တန်း			✓	2018		
	၇							
	၈							
သဘာဝဘေးအန္တရာယ်လျော့ပါးရေးကဏ္ဍ	၀							
	၂							
	၃							
	၄							
	၅							
	၆							
	၇							
	၈							
အခြားကဏ္ဍ (ဌာနဆိုင်ရာများသို့ လွှဲပြောင်း နိုင်ခြင်းနှင့် အကောင်အထည်ဖော်ဆောင်ရွက်ပေးနိုင်ခြင်းမရှိသော လုပ်ငန်းများ)	၂							
	၃							
	၄							
	၅							
	၆							
	၇							
	၈							

တောပြားကျေးရွာ (တဝီဟဒွန်စက်ဝန်း)

ကဏ္ဍအလိုက် လုပ်ငန်းချုပ်ပေးသော:

ကဏ္ဍ	စဉ်	လုပ်ငန်းအမျိုးအစား	အဆိုပြုသူ(အမှန်ဖြစ်ရန်)			ရက်	ထောက်ပံ့မည့်အဖွဲ့အစည်း	မှတ်ချက်
			ကျား	မ	ကျား+မ			
အခြေခံအဆောက်အအုံ (လမ်း/တံတား/ရေရရှိရေး/မီးလင်းရေး)	၁		ကျား	မ	ကျား+မ			
	၂	ရွာတွင်းလမ်းဖြူခြင်း			✓	2018		
	၃	မီးကြိုး၊ မီးတိုင်တိုးချဲ့သူ့ဖွဲ့စည်းခြင်း			✓	2018		
	၄	အေးအေးအေးအေးဖြူခြင်း			✓	2018		
	၅	လမ်းကျောက်ဖြူခြင်း			✓	2018		
	၆							
	၇							
	၈							
	၉							
	၁၀							
	လူမှုပွားကဏ္ဍ(ပညာရေး/ကျန်းမာရေးနှင့်ဆိုင်သောအဆောက်အအုံများနှင့်အခြားလိုအပ်ချက်များ)	၁	စာသင်ကျောင်းဆောင်			✓	2018	C ၅၅
၂								
၃								
၄								
၅								
၆								
၇								
၈								
၉								
၁၀								

တောပြား (စတုဂ္ဂိုလ်စက်ဝန်း)

ကဏ္ဍအလိုက် လုပ်ငန်းချုပ်ဖယား

ကဏ္ဍ	စဉ်	လုပ်ငန်းအမျိုးအစား	အဆိုပြုသူ(အမှန်ခြစ်ရန်)			ခုနှစ်	ထောက်ပံ့မည့်အဖွဲ့အစည်း	မှတ်ချက်
			ကျား	မ	ကျား+မ			
အခြေခံအဆောက်အအုံ (လမ်း/တံတား/ရေရရှိရေး/မီးလင်းရေး)	၁		ကျား	မ	ကျား+မ			
	၂	ရွာတွင်းကွန်ကရစ်ပမ်း			✓	၂၀၁၉	၆၅၅	
	၃	တုလျော် ဖြူပျပ်ခြင်း			✓	၂၀၁၉	၆၅၅	
	၄	မြေသားတုကန် ဖြူပျပ်ခြင်း			✓	၂၀၁၉	၆၅၅	
	၅	မီးကြိုး မီးတိုင်တိုးချဲ့ ဆွပ်ကမ်း ရန်			✓	၂၀၁၉	၆၅၅	
	၆							
	၇							
	၈							
	၉							
	၁၀							
	လူမှုစီးပွားကဏ္ဍ (ပညာရေး/ကျန်းမာရေးနှင့်ဆိုင်သောအဆောက်အအုံများ နှင့်အခြားလိုအပ်ချက်များ)	၁						
၂								
၃								
၄								
၅								
၆								
၇								
၈								
၉								
၁၀								

စာစာ (စတုတ္ထပတ်စပို့)

စာစာအလိုက် လုပ်ငန်းချုပ်ပေးရန်

စာစာ	စဉ်	လုပ်ငန်းအမျိုးအစား	အဆိုပြုသူ (အမှန်ခြစ်ရန်)			ခုနှစ်	ထောက်ပံ့မည့် အဖွဲ့အစည်း	မှတ်ချက်
			ကျား	မ	ကျား+မ			
သက်မွေးဝမ်းကြောင်းကဏ္ဍ (စိုက်ပျိုးရေး/မွေးမြူရေး နှင့်ဆိုင်သော အောက်အစဉ်များနှင့်အခြားလိုအပ်ချက်များ)	၀		ကျား	မ	ကျား+မ	၂၀၁၉		
	၂	ကိုင်းကွင်း မြေသင်တန်းများ			✓	၂၀၁၉		
	၃	စိုက်ပျိုးရေး ချေးငွေ			✓	၂၀၁၉		
	၄	စားနပ်ရိက္ခာ ဝမ်းကြောင်း			✓	၂၀၁၉		
	၅	သင်တန်း						
	၆							
	၇							
	၈							
	၉							
သဘာဝဘေးအန္တရာယ်လျော့ပါးရေးကဏ္ဍ	၀							
	၂							
	၃							
	၄							
	၅							
	၆							
	၇							
	၈							
	၉							
အခြားကဏ္ဍ (ဌာနဆိုင်ရာများသို့လွှဲပြောင်း နိုင်ခြင်းနှင့်အကောင်အထည်ဖော်ဆောင်ရွက်ပေးနိုင်ခြင်းမရှိသောလုပ်ငန်းများ)	၂	မြေပိုင်းရှောင်စီမံကိန်း			✓	၂၀၁၉		
	၃							
	၄							
	၅							
	၆							
	၇							
	၈							
	၉							