

ပြည်ထောင်စုသမ္မတမြန်မာနိုင်ငံတော်အစိုးရ
စိုက်ပျိုးရေး၊ မွေးမြူရေးနှင့် ဆည်မြောင်းဝန်ကြီးဌာန
ကျေးလက်ဒေသဖွံ့ဖြိုးတိုးတက်ရေးဦးစီးဌာန
သာပေါင်းမြို့နယ်

National Community Driven Development Project (NCDDP)



လူထုပဟိုပြုစီမံကိန်း



ကျေးရွာဖွံ့ဖြိုးရေးအစီအစဉ်
Village Development Plan (VDP)

ရှမ်းမမြောင်ကျေးရွာအုပ်စု

မာတိကာ

၁။ မြို့နယ်မြေပုံ

၂။ ကျေးရွာမြေပုံ(တည်နေရာ)

၃။ အုပ်စုတွင်ပါဝင်သောကျေးရွာများစာရင်း

၄။ ကျေးရွာအခြေခံအချက်အလက်များ(ကျေးရွာသမိုင်းကြောင်း)

၅။ လူထုပူးပေါင်းပါဝင်သော လူမှုဆန်းစစ်ခြင်းနှင့် အကဲဖြတ်ခြင်းလုပ်ငန်းစဉ်(PSA/PRA)အကျဉ်းချုပ်ဇယား

၆။ ကျေးရွာဖွံ့ဖြိုးရေးအစီအစဉ်အတွက်အသုံးပြုခဲ့သော PRA tools များနှင့်တစ်ခုချင်းစီအတွက်သုံးသပ် ချက်များ

၇။ ကော်မတီဝင်များရွေးချယ်ခြင်းနှင့်ကျေးရွာဖွံ့ဖြိုးရေးအစီအစဉ်ဆောင်ရွက်မှုမှတ်တမ်းခါတ်ပုံများ

၈။ ကျေးရွာအချက်အလက်(ပုံစံ-၁)

၉။ စီမံကိန်းစက်ဝန်းအချိန်ဇယား(ပုံစံ-၂)

၁၀။ ကျေးရွာဖွံ့ဖြိုးရေးဦးစားပေးအစီအစဉ်(ပုံစံ-၃)

၁၁။ အစည်းအဝေးမှတ်တမ်းများ

၁၂။ ကဏ္ဍအလိုက်ဦးစားပေးဖွံ့ဖြိုးရေးလုပ်ငန်းစဉ်များ

သာပေါင်းမြို့နယ် ကျေးရွာအုပ်စုအခြေပြမြေပုံ

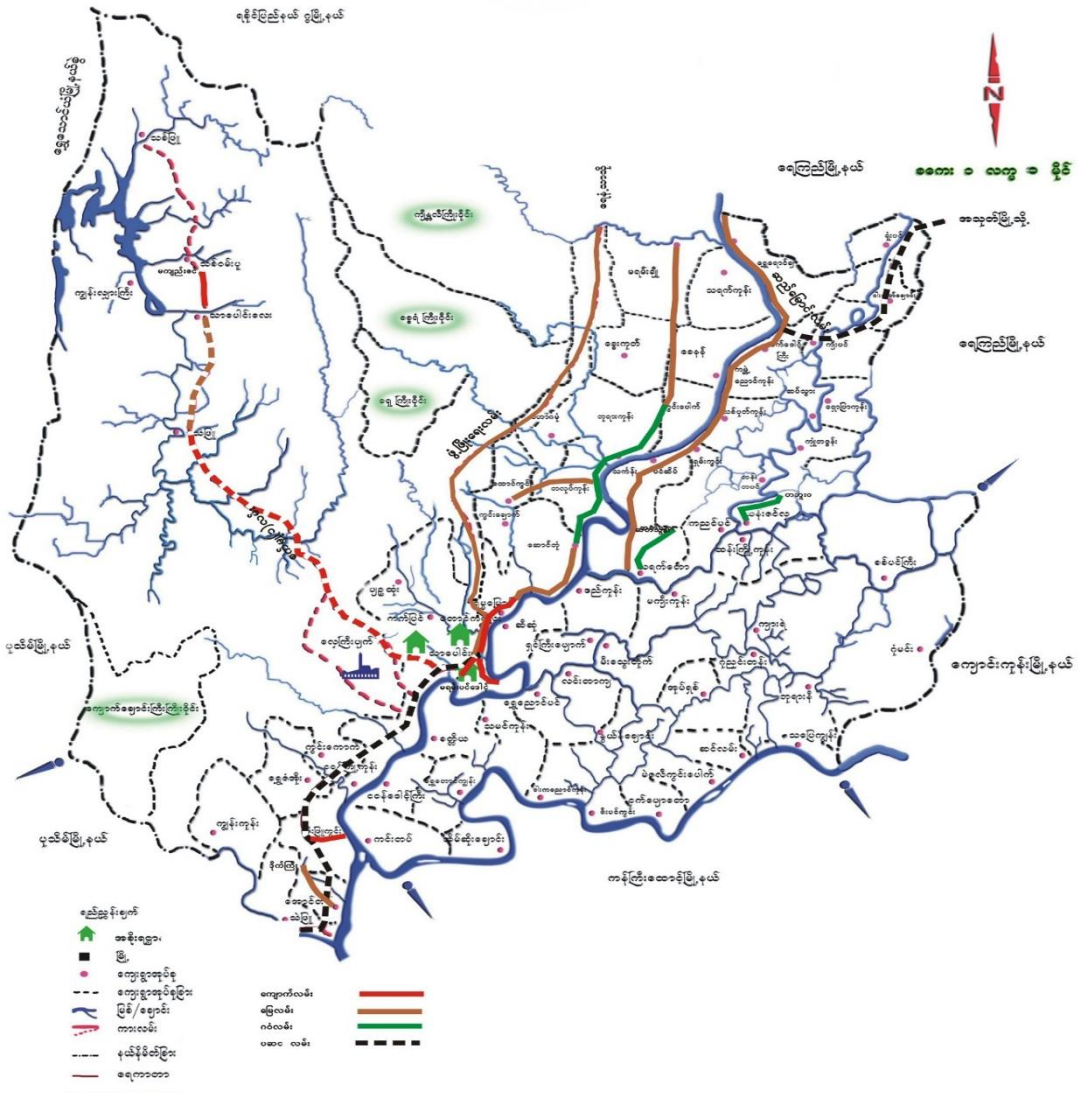

ကျေးရွာအတွင်းရှိ အိမ်ထောင်စုနှင့်လူဦးရေ

အိမ်ထောင်စု	ကျား	မ	စုစုပေါင်း
၇၇	၁၆၆	၁၆၉	၃၃၅

လူနည်းစု၊ လူမျိုးစု၊ အိမ်ထောင်စု

အမျိုးအစား	အိမ်ထောင်စု	ကျား	မ	စုစုပေါင်း
-	-	-	-	-

လူနည်းစု၊ လူမျိုးစု၊ အိမ်ထောင်စု

ထိခိုက်လွယ်	အိမ်ထောင်စု	ကျား	မ	စုစုပေါင်း
သက်ကြီးရွယ်အို	-	၁၀	၈	၁၈
အမျိုးသမီးဦးဆောင်	၇၇	၇၂	၅	၇၇
မသန်စွမ်း	-	၂	-	၂
မြေယာမဲ့	-	-	-	-

ကျေးရွာအတွင်းရှိ အခြေခံအဆောက်အအုံများ

စဉ်	အဆောက်အအုံအစားအနံ	မှတ်ချက်
၁။	ရေတွင်းရေကန်	

အဓိကစီးပွားရေးလုပ်ငန်းများ

စိုက်ပျိုးရေး	မွေးမြူရေး	အသေးစားစီးပွားရေး	အခြား
လယ်	ကြက်	ဈေးဆိုင်	လက်လုပ်လက်စား
ပဲအမျိုးမျိုး	ဝက်		
ဟင်းသီးဟင်းရွက်	ဘဲ		

ကျေးရွာအတွင်းအဓိကပိုင်ဆိုင်မှုများ

ကျေးရွာ ပိုင်ဆိုင်မှုများ	စိုက်ပျိုးရေး	စားကျက်မြေ	သစ်တောမြေ	သဲ/ကျောက် ရရှိမှု	ရေတွင်း ရေကန်	စက်ရေကန်
အရေအတွက်	လယ်	-	-	-	၂	-
ကျေးရွာ ပိုင်ဆိုင်မှုများ	ကား	ထော်လာဂျီ	စပါးကြိတ်စက်	ချွေလှေ့စက်	ပဲခွဲစက်	ဈေးဆိုင်
အရေအတွက်	-	-	-	-	-	၂

ကျေးရွာအတွင်း အဓိကပိုင်ဆိုင်မှုများ

ကျေးရွာ ပိုင်ဆိုင်မှုများ	ရေတင်စက်	ထွန်	ထယ်	ကျွဲ	နွား
အရေအတွက်	၅၀	၂၂	၂၂	-	၂၀
ကျေးရွာ ပိုင်ဆိုင်မှုများ	ဝက်	ဆိုင်ကယ်	ကျွမ်းကျင် လုပ်သား	လုပ်သား	လယ်ထွန်စက်
အရေအတွက်	၁၅	၁၀၀	-	၂၀	-

အခြားကျေးရွာရှိ အသုံးပြုနိုင်သော အရင်းအမြစ်နှင့် အချက်အလက်များ

အရင်းအမြစ်	ဆေးခန်း	အလက/ အထက	ဈေး	ကျွမ်းကျင် လုပ်သား	လုပ်သား	မြေတူးစက်	လမ်းကြိုတ်စက်
-	-	-	-	၁၀	၂၀	-	-

ဧရာဝတီတိုင်းဒေသကြီး၊ သာပေါင်းမြို့နယ်၊ ရှမ်းမမြောင်ကျေးရွာအုပ်စု၊ တောင်ယာကုန်းကျေးရွာ
 လူထုပူးပေါင်းပါဝင်သော လူမှုဆန်းစစ်ခြင်းနှင့် အကဲဖြတ်ခြင်းလုပ်ငန်းစဉ် (PSA/PRA) အကျဉ်းချုပ်

စဉ်	အကြောင်းအရာ	ရက်စွဲ	ဦးတည်အုပ်စု	တက်ရောက်သူ			အဓိကဆွေးနွေးချက်များ
				ကျား	မ	ပေါင်း	
၁	ကျေးရွာသမိုင်း	၁၆.၁၁.၂၀၁၇	ရှေ့မှူး၊ နောက်မီ အမျိုးသား အမျိုးသမီး	၂	၂	၄	ကျေးရွာတွင်ဖြစ်ပျက်ခဲ့သော ထူးခြားဖြစ်စဉ်များနှင့် ဖြတ်သန်းလာခဲ့ပုံများ။
၂	ကျေးရွာလူမှုရေးပြ မြေပုံ	၁၆.၁၁.၂၀၁၇	အမျိုးသား အမျိုးသမီး	၁၈	၂၀	၂၈	ကျေးရွာရှိ အိမ်အမျိုးအစားများလမ်းများ၊ ပညာရေး၊ ကျန်းမာရေး လက်လှမ်းမီမှု၊ မုဆိုးမများ၊ ဒုက္ခိတများ။
၃	ရာသီခွင်ပြပြကွဲဒိန်	၁၆.၁၁.၂၀၁၇	အမျိုးသား အမျိုးသမီး	၂၀	၁၁	၃၁	စီမံကိန်းလုပ်ငန်းအကောင်အထည်ဖော်ရာတွင် ကျေးရွာလူထုပူးပေါင်းပါဝင်နိုင်ရေး အချိန်ပေးနိုင်သော ကာလအား ဖော်ထုတ်ခြင်းနှင့် ကျေးရွာလူထု ဝမ်းစာဖူလုံမှု ဝင်ငွေရရှိမှုများ။
၄	အဖွဲ့အစည်း ချိတ်ဆက်ပုံ	၁၆.၁၁.၂၀၁၇	အမျိုးသား အမျိုးသမီး	၁၅	၃	၁၈	ကျေးရွာအတွင်းရှိအဖွဲ့အစည်းများနှင့် ပြင်ပရှိ အဖွဲ့အစည်းများ မည်သို့ချိတ်ဆက်ပုံကို ဖော်ထုတ် ခြင်း။
၅	ပင့်ကူအိမ်ပြမြေပုံ	၁၆.၁၁.၂၀၁၇	အမျိုးသား အမျိုးသမီး	၁၅	၁၂	၂၇	အမျိုးသမီးများနှင့် အမျိုးသားများ၏ လက်ရှိရနေသော အခွင့်အလမ်းများ နှိုင်းယှဉ်ဖော်ထုတ်ခြင်း
၆	ဥစ္စာနေပြမြေပုံ	၁၆.၁၁.၂၀၁၇	အမျိုးသား အမျိုးသမီး	၁၂	၁၀	၂၂	လူမှုစီးပွားအပေါ်အဆင့်သတ်မှတ်ရန်မိမိ ကျေးရွာအလိုက် ပိုင်ဆိုင်မှုများခွဲခြမ်းစိတ်ဖြာခြင်း။
၇	အရင်းအမြစ်ပြမြေပုံ	၁၆.၁၁.၂၀၁၇	အမျိုးသား အမျိုးသမီး	၁၃	၁၁	၂၄	ကျေးရွာ၏အဓိကအသက်မွေးဝမ်းကြောင်း၊ မြေယာပိုင်ဆိုင်မှု၊ သဘာဝ ယုံကြည်စိတ်ချရမှုများ
၈	ပြဿနာသစ်ပင်	၁၇.၁၁.၂၀၁၇	အမျိုးသား အမျိုးသမီး	၁၀	၁၂	၂၂	မိမိကျေးရွာတွင် လက်ရှိကြုံတွေ့ နေရသော အခက်အခဲများဖြစ်ပေါ်စေသော အကြောင်းအရာများနှင့် အကျိုးသက်ရောက်မှု ဖော်ထုတ်ခြင်း။
၉	အကျိုးပြုသစ်ပင်	၁၇.၁၁.၂၀၁၇	အမျိုးသား အမျိုးသမီး	၄	၅	၉	ကျေးရွာ၏အဓိကအကျိုးပြုသော အရင်းမြစ်များကိုသိရှိခြင်း။
၁၀	ဦးစားပေးအမည်များ	၁၇.၁၁.၂၀၁၇	အမျိုးသား အမျိုးသမီး	၄	၅	၉	ကျေးရွာ၏ဦးစားပေးအမည်များကိုသိရှိခြင်း။

ရောဂါတိုင်းဒေသကြီး၊ သာပေါင်းမြို့နယ်၊ ရှမ်းမမြောင်ကျေးရွာအုပ်စု၊ တောင်ယာကုန်းကျေးရွာ

သမိုင်းအကျဉ်း

ခုနှစ်	အဖြစ်အပျက်	ထိရောက်မှု၊ သက်ရောက်မှုနှင့် ဆောင်ရွက်ခဲ့မှုများ
၁၉၅၀ ခုနှစ်ခန့်	မိသားစု(၂)စုလောက်နှင့် ရွာဖြစ်လာပါသည်။	ဥယျာဉ်၊ တောင်ယာကို စောင့်ရှောက်နေထိုင်ရာမှ ရွာဖြစ်လာပါသည်။ အိမ်ခြေ (၃)လုံးခန့်သာ ရှိပါသည်။
၁၉၆၀ ခုနှစ်ခန့်	လူဦးရေတိုးတက်လာပါသည်။	အိမ်ခြေ (၂၀)ခန့်ရှိလာပါသည်။ အနီးပတ်ဝန်းကျင်မှ ရွာသူရွာသားများ တောင်ယာများ လုပ်ကိုင်ရာ နေရာဖြစ်၍ တောင်ယာကုန်းဟု ခေါ်တွင်ခဲ့ပါသည်။
၁၉၆၅ ခုနှစ်ခန့်	သာပေါင်း-တောင်ညိုကားလမ်းဖောက် လုပ်ခဲ့ပါသည်။	၎င်းလမ်းမသည် ရွာတွင်းမှ ဖောက်လုပ်ထားပါသည်။ လမ်းပန်းဆက်သွယ်ရေးကောင်းမွန်မှုကြောင့် အိမ်ခြေ ပိုမိုများပြားလာပါသည်။
၁၉၆၇ ခုနှစ်ခန့်	ကရင်-ဗမာအဓိကရုဏ်းဖြစ်ခဲ့ပါသည်။	၎င်းကြောင့် ရွာမှထွက်ပြေးထွက်ပြေးတိမ်းရှောင်ရ၍ ရွာပျက်ခဲ့ပါသည်။ အေးချမ်းချိန်တွင် ရွာသို့ ပြန်လာပြီး ရွာကို ပြန်လည် တည်ဆောက်ခဲ့ပါသည်။
၁၉၇၅ ခုနှစ်ခန့်	လူနေအိမ်များ တိုးတက်လာပါသည်။	အိမ်ခြေနှင့် လူဦးရေတိုးတက်လာသည်အမျှ ဘုန်းကြီးကျောင်း ဆောက်လုပ် ကိုးကွယ်ခဲ့ပါသည်။
၂၀၁၆ ခုနှစ်ခန့်	လူမှုဘဝများ တိုးတက်လာပါသည်။	World Visionမှ ရေတွင်း၊ မူကြိုကျောင်းတို့ ဆောက်လုပ်ခဲ့ပါသည်။ ယခုတွင် လူထုဗဟိုပြု စီမံကိန်းချိတ်ဆက်မိပြီး ကျေးရွာဖွံ့ဖြိုးရေးလုပ်ငန်းများ ဆောင်ရွက်လျက်ရှိပါသည်။

ရောဂါတီတိုင်းဒေသကြီး၊ သာပေါင်းမြို့နယ်၊ ရှမ်းမမြောင်ကျေးရွာအုပ်စု၊ တောင်ယာကုန်းကျေးရွာ

သမိုင်းကြောင်း

မိမိ၏ ဥယျာဉ်၊ တောင်ယာများကို စောင့်ရှောက်ရန် တဲများဆောက်လုပ်၍ နေထိုင်ခဲ့ပါသည်။ အိမ်ခြေ (၃)လုံးလောက်နှင့် မိသားစု (၃)စုလောက်နေထိုင်လာခဲ့ပါသည်။ ရွာအဖြစ်မရှိသေးပါ။

၁၉၆၀ ခုနှစ်ခန့်တွင်မှ အခြားကျေးရွာများမှ ရွာသူ/သားများသည် ထိုနေရာတွင် တောင်ယာ၊ ဥယျာဉ်များ လုပ်ကိုင်ရင်း နေထိုင်လာပါသည်။ အိမ်ခြေ(၁၀)လုံးဖြစ်လာပါသည်။ တောင်ယာများ လုပ်ကိုင်သော နေရာဖြစ်၍ တောင်ယာကုန်းကျေးရွာဟု ခေါ်ဝေါ်ခဲ့ပါသည်။

၁၉၆၅ ခုနှစ်ခန့်တွင် သာပေါင်း-တောင်ညိုဘုရားကားလမ်းကို ဖောက်လုပ်ရာ ရွာတွင်းမှ ဖောက်လုပ် ခဲ့ပါသည်။ ထို့ကြောင့် လမ်းပန်းဆက်သွယ်ရေးများ ကောင်းမွန်ခဲ့ပါသည်။ လူနေအိမ်ခြေများ ပိုမိုများပြား လာပါသည်။

၁၉၆၇ ခုနှစ်တွင် ကရင်-ဗမာအဓိကရုဏ်းကြောင့် ရွာမှထွက်ပြေးခဲ့ရပါသည်။ ရှမ်းမမြောင်ရွာနှင့် သာပေါင်းမြို့တို့ကို ထွက်ပြေးခဲ့ပါသည်။ ထို့နောက် အေးချမ်းချိန်တွင်မှ ရွာသို့ပြန်လာကြပြီး ရွာပြန်ပြန်လည် တည်ဆောက်ခဲ့ရပါသည်။ တောင်ယာလုပ်ငန်း၊ ဥယျာဉ်လုပ်ငန်း၊ အရောင်းအဝယ်လုပ်ငန်းတို့ကို လုပ်ကိုင် ကြပါသည်။

၁၉၇၅ ခုနှစ်တွင် အိမ်ခြေ (၅၀)ခန့် ရှိလာပါသည်။ ဗုဒ္ဓဘာသာဝင်များ အများဆုံးနေထိုင်ကြပါသည်။ ထို့ကြောင့် ဘုန်းကြီးကျောင်း ဆောက်လုပ်ကာ ကိုးကွယ်ခဲ့ပါသည်။

၂၀၁၆ ခုနှစ်တွင် World Visionမှ ရေတွင်း၊ မူကြိုကျောင်းတို့ကို ဆောက်လုပ်ပေးခဲ့ပါသည်။ ယခုနှစ်တွင် လူထုဗဟိုပြုစီမံကိန်းနှင့်ချိတ်ဆက်မိပြီး ကျေးရွာဖွံ့ဖြိုးရေးလုပ်ငန်းများ လုပ်ကိုင်လျှက်ရှိပါသည်။

ရောဂါတိုင်းဒေသကြီး၊ ဘာပေါင်းမြို့နယ်၊ ရှမ်းမမြောင်ကျေးရွာအုပ်စု၊ တောင်ယာကုန်းကျေးရွာ

ကျေးရွာအခြေပြမြေပုံ

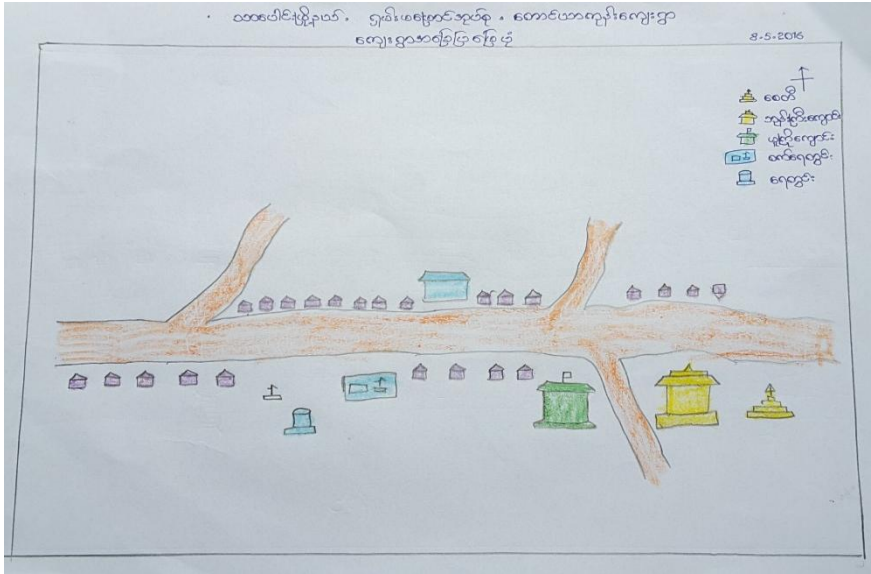

သုံးသပ်ချက်

၁။ သောက်သုံးရေရရှိမှု

သောက်သုံးရေရရှိမှုအနေဖြင့် စက်ရေတွင်း (၃)တွင်း ရှိပါသည်။ အခြားသော ရေတွင်းများလည်း ရှိပါသည်။ ရေအရင်းအမြစ် ကောင်းပါသည်။

၂။ လမ်းပန်းဆက်သွယ်မှု

ကျေးရွာသည် သာပေါင်း-တောင်ညိုကားလမ်းတွင် ရှိပါသည်။ ကျေးရွာချင်းဆက်လမ်းများလည်း ကောင်းမွန်ပါသည်။ လမ်းပန်းဆက်သွယ်ရေးကောင်းမွန်သော ရွာဖြစ်ပါသည်။

၃။ ပညာရေး

ရွာတွင် စာသင်ကျောင်းမရှိပါ။ မူကြိုကျောင်းသာ ရှိပါသည်။ တောင်ကလေးကျေးရွာတွင် ပညာ သင်ကြားရပါသည်။

၄။ ကျန်းမာရေး

ကျေးရွာတွင် ဆေးပေးခန်းမရှိပါသည်။ အခြားရွာနှင့် သာပေါင်းမြို့သို့ သွားရောက် ဆောင်ရွက်ပါသည်။

၅။ အထွေထွေသုံးသပ်ချက်

လယ်ယာလုပ်ငန်းကြောင့် နွမ်းပါးသူများလည်း အလုပ်ပေးနိုင်ပါသည်။ အရင်းအမြစ်များကို အားလုံး သုံးစွဲကြပါသည်။ ငွေကြေးပြည့်စုံသူများမှ အရင်းအမြစ်များကို ပြုပြင်ထိန်းသိမ်းခြင်းများ ရှိပါသည်။ ရွာသည် နှစ်စဉ်ရေကြီးနစ်မြုပ်ခြင်းကို ခံစားရပါသည်။ သာပေါင်းမြို့နှင့် (၄)ခန့်သာ ကွာဝေးပါသည်။

ရောဂတ်တိုင်းဒေသကြီး၊ သာပေါင်းမြို့နယ် ၊ ရှမ်းမမြောင်ကျေးရွာအုပ်စု၊ တောင်ယာကုန်းကျေးရွာ

ရာသီခွင်ပြဇယား

လအမည်	၀၁/၁	၀၂	၀၃	၀၄	၀၅	၀၆	၀၇	၀၈	၀၉	၁၀	၁၁	၁၂
ရာသီ	☀️	☀️	☀️	☀️	☀️	☀️	☀️	☀️	☀️	☀️	☀️	☀️
အလုပ်အကိုင်	လယ်စိုက်	မရှိ	လယ်စိုက်	လယ်စိုက်	ရွာမီး	ရွာမီး	ရွာမီး	ရွာမီး	ရွာမီး	ရွာမီး	ရွာမီး	ရွာမီး
ဝင်ငွေ	မရှိ	မရှိ	မရှိ	မရှိ	မရှိ	မရှိ	မရှိ	မရှိ	မရှိ	မရှိ	မရှိ	မရှိ
အားလပ်ရက်	မရှိ	မရှိ	မရှိ	မရှိ	မရှိ	မရှိ	မရှိ	မရှိ	မရှိ	မရှိ	မရှိ	မရှိ
အစားအစာ ရှားပါးမှု	မရှိ	မရှိ	မရှိ	မရှိ	မရှိ	မရှိ	မရှိ	မရှိ	မရှိ	မရှိ	မရှိ	မရှိ
ရောဂါဖြစ်ပွားမှု	မရှိ	မရှိ	မရှိ	မရှိ	မရှိ	မရှိ	မရှိ	မရှိ	မရှိ	မရှိ	မရှိ	မရှိ
သဘာဝဘေးအန္တရာယ်များမှု	မရှိ	မရှိ	မရှိ	မရှိ	မရှိ	မရှိ	မရှိ	မရှိ	မရှိ	မရှိ	မရှိ	မရှိ

သုံးသပ်ချက်

ရွာသီခွင်ပြဇယားကို တောင်ယာကုန်းကျေးရွာ ဦးကျော်ဝင်း၏နေအိမ်ရှေ့တွင် (၁၆.၁၁.၂၀၁၇)ရက်နေ့ရေးဆွဲ ဆွေးနွေးရာ တန်ခူး၊ ကဆုန်၊ သီတင်းကျွတ်၊ တန်ဆောင်မုန်း၊ နတ်တော် ပြာသို၊ တပို့တွဲ၊ တပေါင်းလများ ခြောက်သွေ့ရာသီ ဖြစ်ပြီး နယုန်၊ ဝါဆို၊ ဝါခေါင်၊ တော်သလင်း လများသည် မိုးရွာသွန်းသောလများ ဖြစ်ပါသည်။

အလုပ်အကိုင်အနေဖြင့် ရာသီတိုင်းတွင် ခမောက်နှင့်လှေစပ်ခြင်းများ လုပ်ကိုင်ပါသည်။ ဝါဆို၊ ဝါခေါင်၊ တော်သလင်း၊ သီတင်းကျွတ်လများအပ ကျန်လများတွင် စပါးစိုက်ပျိုးရိတ်သိမ်းခြင်းများ လုပ်ကိုင် ကြပါသည်။

ဝင်ငွေအနေဖြင့် နယုန်၊ နတ်တော်လသည်အနည်းဆုံးဖြစ်ပြီး ဝါဆို၊ ဝါခေါင်၊ တော်သလင်း၊ သီတင်းကျွတ်၊ တန်ဆောင်မုန်း၊ နတ်တော်လများသည် အသင့်အတင့်ရှိပါသည်။ တန်ခူး၊ ပြာသို၊ တပို့တွဲ၊ တပေါင်းလများသည် ဝင်ငွေအကောင်းဆုံးဖြစ်ပါသည်။

ပွဲတော်အနေဖြင့် တန်ခူး၊ ဝါဆို၊ ဝါခေါင်၊ တော်သလင်း၊ သီတင်းကျွတ်၊ တန်ဆောင်မုန်း၊ ပြာသို တပို့တွဲ၊ တပေါင်းလများသည် ပွဲတော်ရှိသောလများဖြစ်၍ ကျန်လများသည် ပွဲတော် မရှိပါ။

အားလပ်ရက်အဖြစ် ဝါဆို၊ ဝါခေါင်၊ တော်သလင်းလတို့တွင် အားလပ်ချိတ်များပြီး၊ တပေါင်းလတွင် အသင့်အတင့်ဖြစ်ပြီး ကျန်လများတွင် အားလပ်ရက်နည်းသောလများ ဖြစ်ပါသည်။

အစားအစာရှားပါးမှုတွင် ဝါဆို၊ ဝါခေါင်၊ တော်သလင်း၊ သီတင်းကျွတ်လတို့သည် အစားအစာ ပေါများပြီး၊ တပေါင်း၊ တန်ခူး တို့တွင် ရှားပါးပါသည်။ ကျန်လများသည် အသင့်အတင့်ဖြစ်ပါသည်။

ရောဂါဖြစ်ပွားမှုအနေဖြင့် တန်ခူး၊ ကဆုန်၊ နယုန်၊ ပြာသိုလတို့တွင် ဖျားနာမှု၊ ဝမ်းရောဂါပျက်များဖြစ်ပြီး ကျန်လများတွင် ဖြစ်ပွားမှုမရှိပါ။

ဧရာဝတီတိုင်းဒေသကြီး၊ သာပေါင်းမြို့နယ် ၊ ရှမ်းမမြောင်ကျေးရွာအုပ်စု၊ တောင်ယာကုန်းကျေးရွာ
အဖွဲ့အစည်းချိတ်ဆက်ပြဇယား

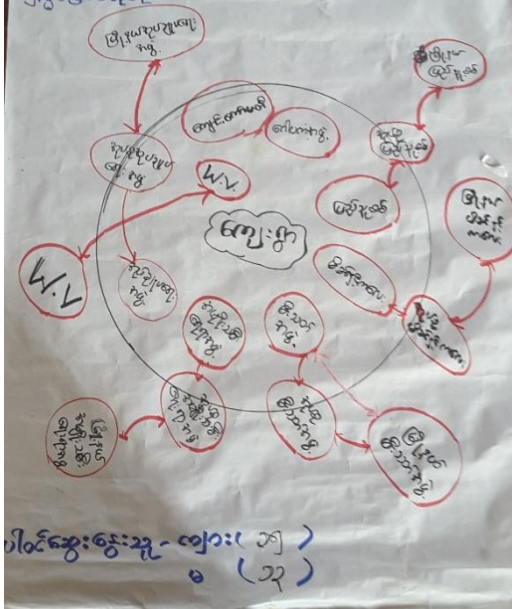

သုံးသပ်ချက်

တောင်ယာကုန်းကျေးရွာ ဦးကျော်ဝင်း၏နေအိမ်ရှေ့တွင် (၁၆.၁၁.၂၀၁၇)ရက်နေ့ရေးဆွဲ ဆွေးနွေးရာ ကျေးရွာအတွင်းအုပ်ချုပ်ရေးနှင့်ပတ်သက်၍ ရပ်မိ၊ ရပ်ဖ ရာအိမ်မှူး၊ ကျေးရွာအုပ်ချုပ်ရေးမှူးနှင့် မြို့နယ်အုပ်ချုပ်ရေးမှူး၊ မြို့နယ်ရဲစခန်းတို့နှင့် ချိတ်ဆက်ဆောင်ရွက်ပါသည်။

ကျန်းမာရေးအတွက် ကျေးရွာအုပ်စု ကျန်းမာရေးဆေးပေးခန်း၊ မြို့နယ်ဆေးရုံနှင့် ချိတ်ဆက် ဆောင်ရွက်ပါသည်။

လုံခြုံရေးအတွက် ကျေးရွာအုပ်ချုပ်ရေးမှူး၊ မီးသတ်၊ ပြည်သူ့စစ် တို့မှ ဆောင်ရွက်ပါသည်။

ကျေးရွာဖွံ့ဖြိုးရေးအတွက် World Vision၊ မိခင်နှင့်ကလေး၊ အမျိုးသမီးရေရာ၊ ဆောင်ရွက်ပါသည်။

မီးဘေးလုံခြုံရေးအတွက် ကျေးရွာအရံမီးသတ်နှင့် မြို့နယ်မီးသတ်တို့ ချိတ်ဆက် ဆောင်ရွက်ပါသည်။

ဘာသာရေးနှင့်ပတ်သက်၍ ကျေးရွာ ဘာသာရေးအဖွဲ့အစည်းမှ ဆောင်ရွက်ပါသည်။

ဧရာဝတီတိုင်းဒေသကြီး၊ သာပေါင်းမြို့နယ် ၊ ရှမ်းမမြောက်ကျေးရွာအုပ်စု၊ တောင်ယာကုန်းကျေးရွာ

နေအင်အားပြဇယား

အကြောင်းအရာ	ဦးရေ	အလယ်အလတ်	အိမ်အရပ်	ထိခိုက်လွယ်
ပိတ်ဆို့မှု	သွယ်ဆို၊ ပျဉ်စောရိလယ် (၅) ဧက စက်ပစ္စည်း	ခန့်ဆို၊ ထရုံကာလယ် (၂) ဧက	ခန့်ဆို၊ ထရုံကာ	ခန့်ဆို၊ ထရုံကာ
အလုပ်အကိုင်	လယ်စိုက်၊ ဥယျာဉ်လုပ်ငန်း	လက်လှည့်လက်ခါး	လယ်သား	ခလုယ်ချိုင့်
တနှစ်တာဝင်ငွေ	၁၀ သိန်း	၇ သိန်း	၅ သိန်း	၆ ငွေ
အိမ်ခြေ	၁၀	၂၀	၃၅	၇

ပါဝင်ဆွေးနွေးသူ-ကျား (၁၂)၊ မ (၁၀)

သုံးသပ်ချက်

နေအင်အားပြဇယား တောင်ယာကုန်းကျေးရွာ ဦးကျော်ဝင်း၏နေအိမ်ရှေ့တွင် (၁၆.၁၁.၂၀၁၇)ရက်နေ့ရေးဆွဲရာ အနွမ်းပါးအုပ်စု (ထိခိုက်လွယ်)သည် ခန့်မိုး၊ ခန့်ကာ၊ ဝါးကြမ်းခင်းဖြင့် နေထိုင်ပါသည်။ လယ်ဧကပိုင်ဆိုင်ခြင်း မရှိပါ။ ကြက်၊ ဝက်တို့ မွေးမြူပိုင်ဆိုင်ပြီး တစ်နှစ်တာဝင်ငွေ ပုံမှန်မရှိပါ။ အိမ်ခြေ(၇)လုံး ရှိပါသည်။

နွမ်းပါးအုပ်စုသည် ခန့်မိုး၊ ထရုံကာ၊ ပျဉ်ခင်းအိမ်များ ဖြစ်ပါသည်။ လယ်၊ နွား၊ ကြက်၊ ဝက် တို့ပိုင်ဆိုင် ပါသည်။ တနှစ်တာဝင်ငွေ (၅)သိန်းခန့်ရှိပါသည်။ အိမ်ခြေ (၃၅)လုံး ရှိပါသည်။

အလယ်အလယ်အုပ်စုသည် ပျဉ်ထောင်သွပ်မိုး၊ တိုက်ခံအိမ်များဖြစ်သည်။ လယ်၊ နွား၊ လယ်ယာသုံး စက်ပစ္စည်းများ ပိုင်ဆိုင်ပါသည်။ လယ်(၂)ဧက ပိုင်ဆိုင်ပါသည်။ တစ်နှစ်တာဝင်ငွေမှာ (၇)သိန်းခန့်ရှိပြီး အိမ်ခြေ (၂၀)လုံးရှိပါသည်။

ချမ်းသာအုပ်စုတွင် ပျဉ်ထောင်သွပ်မိုး၊ တိုက်ခံအိမ်များဖြစ်ပါသည်။ လယ်၊ စက်၊ နွား၊ ကွမ်းခြံ၊ စက်လှေနှင့် ဥယျာဉ်တို့ပိုင်ဆိုင်ပါသည်။ လယ် (၂၀) ဧက ပိုင်ဆိုင်ပါသည်။ တစ်နှစ်တာဝင်ငွေမှာ (၁၀)သိန်းခန့် ရှိပြီး အိမ်ခြေ (၁၀)လုံး ရှိပါသည်။

အချုပ်အရ အလယ်အလတ်နှင့် ချမ်းသာအုပ်စုတွင်သာ ငွေကြေးပြေလည်ပြီး နွမ်းပါးနှင့် အနွမ်းပါးဆုံး (ထိခိုက်လွယ်)အုပ်စုတွင် အကြွေးတင်မှုများ အစဉ်ရှိနေပါသည်။

ဧရာဝတီတိုင်းဒေသကြီး၊ သာပေါင်းမြို့နယ် ၊ ရမ်းမမြောင်ကျေးရွာအုပ်စု၊ ဝဲကြီးဒေါင့်ကျေးရွာ
 ကျားမရေးရာကဏ္ဍကို ပင့်ကူအိမ်စနစ်ဖြင့် ပြသပုံ

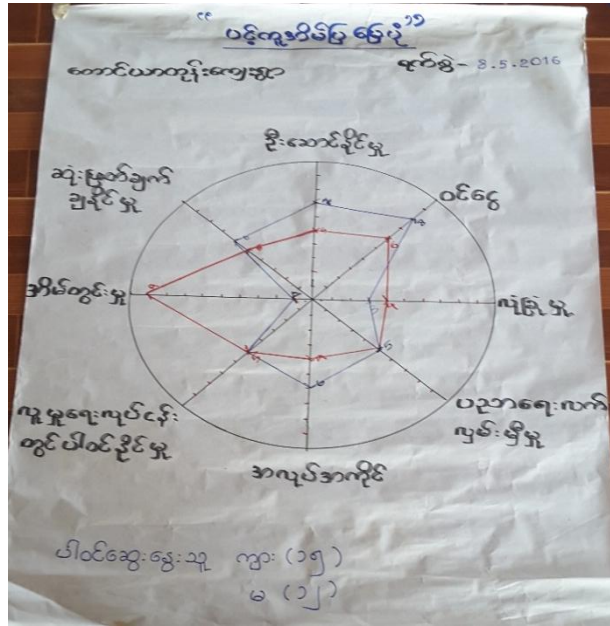

သုံးသပ်ချက်

ကျားမရေးရာကဏ္ဍကိုပင့်ကူအိမ်စနစ်ဖြင့်ပြသပုံကိုတောင်ယာကုန်းကျေးရွာဦးကျော်ဝင်း၏နေအိမ်ရှေ့တွင်(၁၆.၁၁.၂၀၁၇)ရက်နေ့တွင်ရေးဆွဲ ဆွေးနွေးရာ ရေးဆွဲဆွေးနွေးရာ ဝင်ငွေ၊ လူမှုရေးလုပ်ငန်းတွင် ပါဝင်နိုင်မှု၊ ဆုံးဖြတ်ချက်ချနိုင်မှု၊ အလုပ်အကိုင်အခွင့်အလမ်းရရှိမှု၊ လုံခြုံမှု၊ ဦးဆောင်နိုင်မှု၊ ပညာရေးအခွင့်အလမ်း၊ အိမ်တွင်းမှုစသည့် အချက်များကို အခြေခံ၍ အမျိုးသားအုပ်စုနှင့် အမျိုးသမီးအုပ်စုခွဲပြီး သုံးသပ်ခဲ့ပါသည်။

- ဝင်ငွေရှာနိုင်မှုတွင် အမျိုးသားများသည် အမျိုးသမီးများထက် ပိုမိုရှာဖွေနိုင်ကြောင်း၊
- လူမှုရေးလုပ်ငန်းများတွင် ပါဝင်နိုင်မှုမှာ အမျိုးသားများမှ ပိုမိုပါဝင်နိုင်ကြောင်း၊
- ဆုံးဖြတ်ချက်ချနိုင်မှုတွင် အမျိုးသားသာ ဦးဆောင်နေကြောင်း၊
- အလုပ်အကိုင်အခွင့်အလမ်းရရှိနိုင်မှုတွင် အမျိုးသမီးမှ အခွင့်အရေးပိုသာနေကြောင်း၊
- လုံခြုံမှုတွင် အမျိုးသားမှ သာလွန်နေကြောင်း၊
- ဦးဆောင်နိုင်မှုတွင် အမျိုးသားမှ ပိုမိုနေကြောင်း၊
- ပညာရေးလက်လှမ်းမီမှုတွင် အမျိုးသားများမှ သာလွန်ကြောင်း၊
- အိမ်တွင်းမှုတွင် အမျိုးသမီးများမှ ပိုမိုလုပ်ကိုင်နေကြောင်း ကျေးရွာရှိ အမျိုးသား၊ အမျိုးသမီးတို့ မှ သုံးသပ်နိုင်ခဲ့ပါသည်။

**ဧရာဝတီတိုင်းဒေသကြီး၊ သာပေါင်းမြို့နယ် ၊ ရှမ်းမမြောင်ကျေးရွာအုပ်စု၊ တောင်ယာကုန်းကျေးရွာ
ပထမအကြိမ်အစည်းအဝေး**

ရက်စွဲ၊ ၁၆.၁၁.၂၀၁၇

(၁၆.၁၁.၂၀၁၇) ရက်နေ့ ည (၇းဝ၀) နာရီအချိန်တွင် တောင်ယာကုန်းကျေးရွာ၊ ရာအိမ်မှူး
ဦးဝင်းသိန်းနေအိမ်ရှေ့တွင် စီမံကိန်းမိတ်ဆက်အစည်းအဝေးနှင့် ကျေးရွာ စေတနာ့ဝန်ထမ်း ရွေးချယ်ခြင်း
အစည်းအဝေးကို ပြုလုပ်ခဲ့ပါသည်။ ပထမဦးစွာ အစည်းအဝေး အခမ်းအနားကို ဖွင့်လှစ်ပြီးကျေးရွာ
လူထုကိုယ်စား ကျေးရွာ ရပ်မိရပ်ဖတစ်ဦးမှ အဖွင့်အမှာစကား ပြောကြားခဲ့ပါသည်။

ထို့နောက်စီမံကိန်းဝန်ထမ်းများဖြစ်သော ဒေါ်မေဇင်(လူထုစည်းရုံးရေးမှူး)၊

ဒေါ်ဖူးပွင့်ဝေလှိုင်(လူထုစည်းရုံးရေးမှူး)၊ ဒေါ်အိအိဖြိုး(လက်ထောက်နည်းပညာမှူး)နှင့် တို့မှ ကျေးရွာ
လူထုအား မိတ်ဆက်စကားများ ပြောကြားခဲ့ပါသည်။ စီမံကိန်းရည်ရွယ်ချက်၊ လုပ်ဆောင်မှု၊ ပူးပေါင်းပါဝင်မှု
နှင့် စီမံကိန်းနှင့် ပတ်သက်သောအကြောင်းအရာများကို လူထုစည်းရုံးရေးမှူးများဖြစ်ကြသောဒေါ်မေဇင်မှ
ပြောကြား ခဲ့ပါသည်။

ထို့နောက် တက်ရောက်လာကြသော ကျေးရွာလူထုကို ကော်မတီရွေးချယ်ပုံအဆင့်ဆင့်ကို
လူထုစည်းရုံးရေးမှူး များက ရှင်းလင်းပြောကြားခဲ့ပါသည်။ ထို့နောက် စေတနာ့ဝန်ထမ်းရွေးချယ်ရန်
ဝန်ထမ်းများ၏လုပ်ဆောင်ပုံ အဆင့်ဆင့်ကို ရှင်းလင်းပြောပြ၍ စေတနာ့ဝန်ထမ်းကျား (၁)ဦး၊ မ (၁)ဦးကို
ရွေးချယ်ခဲ့ပါသည်။

ဧရာဝတီတိုင်းဒေသကြီး၊ သာပေါင်းမြို့နယ် ၊ ရှမ်းမမြောင်ကျေးရွာအုပ်စု၊ တောင်ယာကုန်းကျေးရွာ
ဒုတိယအကြိမ်အစည်းအဝေး

ရက်စွဲ၊ ၁၇.၁၁.၂၀၁၇

၁၇.၁၁.၂၀၁၇ ရက်နေ့ညနေ(၃:၃၀)အချိန်တွင် တောင်ယာကုန်းကျေးရွာ၊ ဦးကျော်ဝင်း၏ နေအိမ်ရှေ့တွင် ဒုတိယအကြိမ်အစည်းအဝေးကို ကျင်းပပြုလုပ်ခဲ့ပါသည်။

ထို့နောက် လူထုစည်းရုံးရေးမှူးများမှ ကျေးရွာစီမံကိန်းအထောက်အကူပြု ကော်မတီများ၏ တာဝန်များကို ရှင်းပြပြီး ကော်မတီဝင်များကို ရွေးချယ်ခဲ့ပါသည်။ ထိုသို့ရွေးချယ်ရာတွင် စီ/ထောက်ဥက္ကဋ္ဌ (၂)ဦး၊ ဝယ်ယူရေး(၃)ဦး လည်ပတ်ပြုပြင်(၃)ဦး၊ စောင့်ကြည့်ကြီးကြပ် (၃)ဦး၊ အကြံပြုတိုင်ကြားရေး (၂)ဦးနှင့် ကျေးရွာစာရင်းကိုင် (၁)ဦးကို ရွေးချယ်ပြီး အမျိုးသမီးများ အချိုးညီမျှစွာ ပါဝင်ခဲ့ကြပါသည်။

ထို့နောက် PRA Tools များကို ကျေးရွာလူထုနှင့်အတူရေးဆွဲကြပါသည်။ ရေးဆွဲထားသော PRA Tools များကို ဦးဆောင်ဆွေးနွေးထားသော ကျေးရွာလူထုထဲမှ တစ်ဦးစီမှ အစည်းအဝေး၌ ပြန်လည်ရှင်းပြဆွေးနွေးခဲ့ပါသည်။ ထို့နောက် ကျေးရွာအချက်အလက်များမှ ရရှိလာသော စီမံကိန်းများကို ကျေးရွာလူထုအား ချပြ၍အဆိုပြုစနစ်ကို အသုံးပြုရွေးချယ်ခဲ့ရာ (၁)အစည်းဝေးခန်းမ၊ (၂) သောက်သုံးရေသန့်၊ (၃) စာသင်တိုကျောင်းတိုးချဲ့ စသည့်တို့ကို ရွေးချယ်ခဲ့ပါသည်။ ထို့နောက် အစည်းအဝေးကို ညနေ(၅:၀၀)အချိန်တွင် ပြီးစီးခဲ့ပါသည်။ ထိုအစည်းအဝေးကို ကျေးရွာလူထုမှ ကျား(၂၁)ဦး၊ မ (၂၂)ဦး စုစုပေါင်း (၄၂)ဦး တက်ရောက်ခဲ့ပါသည်။

သာပေါင်းမြို့နယ်၊ ရှမ်းမမြောင်အုပ်စု၊ ငွေကုန်းကျေးရွာ
ကျေးရွာအစည်းအဝေးပွဲများ၏ မှတ်တမ်းခါတ်ပုံများ



သာပေါင်းမြို့နယ်၊ ရှမ်းမမြောင်အုပ်စု၊ တောင်ယာကုန်းကျေးရွာတွင် PRA Tools များ ရေးဆွဲနေပုံ



ရောဝတီတိုင်းဒေသကြီး၊ သာပေါင်းမြို့နယ်၊ ရှမ်းမမြောင်အုပ်စု၊ တောင်ယာကုန်းကျေးရွာ

ပြဿနာသစ်ပင်

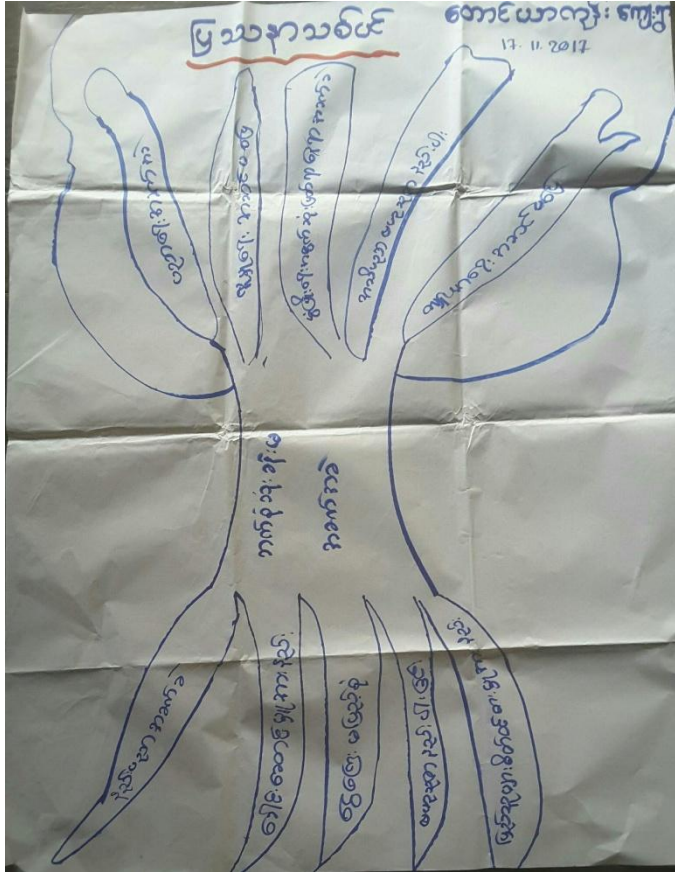

သုံးသပ်ချက်

ရှမ်းမမြောင်အုပ်စု၊ တောင်ယာကုန်းကျေးရွာ (၁၇.၁၁.၂၀၁၇)ရက်နေ့တွင် ကျေးရွာလူထုမှ ကျေးရွာ၏အဓိကပြဿနာအရင်းမြစ်များ ကို ဆွေးနွေးရာ နည်းပညာမရှိခြင်းကြောင့် ပညာရေး အခက်ခဲဖြစ်ခြင်း၊ ခေါင်းဆောင်မှုအားနည်းခြင်း ကြောင့်လူမှုရေးအခက်ခဲဖြစ်ခြင်း၊ ငွေကြေး မပြည့်စုံခြင်းကြောင့် ကျန်းမာရေး အဆင်မပြေခြင်း၊ ဗဟုသုတနည်းပါးခြင်း ကြောင့်အသိပညာ အခက်ခဲဖြစ်ခြင်း၊ ပြည်သူလူထုစိတ်ဝင်စားမှု အားနည်းခြင်းကြောင့်ဖွံ့ဖြိုးရေး လုပ်ငန်းများဆုံးဖြတ်ရာတွင် နေရာအခက်ခဲရှိခြင်း စသည့်တို့ကိုဆွေးနွေးခဲ့ကြပါသည်။

ဧရာဝတီတိုင်းဒေသကြီး၊ သာပေါင်းမြို့နယ်၊ ရှမ်းမမြောင်အုပ်စု၊ တောင်ယာကုန်းကျေးရွာ

ဦးစားပေးအမည်များ

တောင်ယာကျွန်း						17.11.2017
ဦးစားပေး	ရွင်းပါး	ကမျိုးမစိ	ကမျိုးယား	ကဏ္ဍ	လှည့်ပတ်ခြင်း	အစု/အစု ၉၆ ၉၆
လတ်	အချိန်လျှင် ဆက်သ	အားလားစား ကဆင်ဖြူ	ကမ္ဘာ့ ချိတ်ဆက်မှု ကောင်း	ယောကျ်ားကောင်း ကျောင်းအားလျှင် ကဆင်ဖြူ	၁၆၆၆ ၁၀၀၀ကျပ်	၅၆ / ၅၆ ၆ / ၅၆ ၅၆ / ၉၆
မာန်စုံဆုံး ခန်းမ	ရေကြီးလျှင် ခင်းပိုင်	ကပွဲစား ကောင်းစွာ လှိုင်	အကောင်းက နီကယ် (၆) ကျိုးမာစား ကောင်း	ကဏ္ဍပျား ဖွတ်လှည့် ရေကြီးယာ ရေကောင်း	"	"
မိုး	ကန့်ကွက် လုံခြုံရေး ဖွဲ့စည်းရေး အဖွဲ့အစည်း အဖွဲ့အစည်း	လုံခြုံရေး လှိုင်၊ မိ ဖွဲ့စည်းရေး လှိုင်	မိဖွားစား ချိတ်ဆက်မှု ကောင်း	တပျိုလှိုင် ဦးကန့်ကွက် ကင်း၊ ယောကျ်ား စိုးတက်	"	"

Government of the Republic of the Union of Myanmar | 2016

ပုံစံ-၁ ကျေးရွာအခြေခံအချက်အလက်များ (Form PC 1)

လယ်ဥယျာဉ်/ ကျေးရွာတစ်ရွာသို့ ပထမဆုံး မိတ်ဆက်ခေါ်သွားရောက်သောအခါ လူထုစည်းရုံးရေးမှူးသည် ကျေးရွာခေါင်းဆောင်များအားကျေးရွာအချက်အလက်များကိုပေတ္တာရုပ်ပုံစံ၌တောင်းခံရသည်။ ဤအချက်အလက်များကိုစီမံကိန်းမိတ်ဆက်အစည်းဝေးတွင်မိတ်ဆက်ခေါ်သွားရမည်။ လူထုစည်းရုံးရေးမှူးသည် ဤအချက်အလက်များအစစ်အေးပြီးမှန်ကန်အောင်ပြုလုပ်ရမည်။ ငြိမ်နက်တွင် လူထုစည်းရုံးရေးမှူးမှ သတင်းအချက်အလက်ထံသို့ Tablets မှတစ်ဆင့်ဖြည့်သွင်းရမည်။

ကျေးရွာအုပ်ချုပ်ရေးမှူးအမည် ဦးထင်ညို ကျေးရွာအုပ်ချုပ်ရေးမှူးအမည် ဦးအောင်
 ဖုန်းနံပါတ် ၀၇၇၇၆၂၀၃၈၇ လူထုစည်းရုံးရေးမှူးအမည် ဦးအောင်
 မြေပုံနံပါတ် ၁၈၀၀၁ မြို့နယ် သာပယ် ကျေးရွာအုပ်စု ကျေးရွာ ၆၀၈၆၀၁၇၅

က. လူဦးရေ

လူဦးရေ	အိမ်ထောင်စုအရေအတွက်	ကိုးကွယ်သည့်ဘာသာ	အိမ်ထောင်စုအရေအတွက်
လူဦးရေ (၁) <u>၆၆၇</u>	<u>၇၂</u>	ဘာသာ(၁) <u>မုန့်</u>	<u>၇၂</u>
လူဦးရေ (၂)		ဘာသာ(၂)	
လူဦးရေ (၃)		ဘာသာ(၃)	
လူဦးရေစုစု		ဘာသာစုစု	

	အမျိုးသား(အရေအတွက်)	အမျိုးသမီး(အရေအတွက်)
လူဦးရေ	<u>၂၆၇</u>	<u>၃၉၃</u>
အိမ်ထောင်စုဦးရေ	<u>၆၄</u>	<u>၇</u>

(ခ) လက်လှမ်းမီအသုံးပြုနိုင်သည့်အထောက်အပံ့များ

စာသင်ကျောင်း	အမှတ်ပြင်ပါ	ကျန်းမာရေး	အမှတ်ပြင်ပါ	ဘာသာရေးအထောက်အပံ့	အမှတ်ပြင်ပါ
အထက်တန်းကျောင်း	<input type="checkbox"/>	ဆေးရုံ	<input type="checkbox"/>	ဓေတီ	<input checked="" type="checkbox"/>
အလယ်တန်းကျောင်း	<input type="checkbox"/>	ကျန်းမာရေးဌာန	<input type="checkbox"/>	ဘုန်းကြီးကျောင်း	<input checked="" type="checkbox"/>
မူလတန်းကျောင်း	<input type="checkbox"/>	ကျန်းမာရေးဌာနမှ	<input type="checkbox"/>	ဟိန္ဒူဘုရားကျောင်း	<input type="checkbox"/>
ပုဂံကျောင်း	<input checked="" type="checkbox"/>	ဆေးပေးခန်း	<input type="checkbox"/>	ဓရစ်ယာန်ကျောင်း	<input type="checkbox"/>
အခြား	<input type="checkbox"/>	အခြား	<input type="checkbox"/>	ဇာလီ	<input type="checkbox"/>
				အခြား	<input type="checkbox"/>
မှတ်ချက်		မှတ်ချက်		မှတ်ချက်	
		၀			



Government of the Republic of the Union of Myanmar 2016

(ဂ) တွင်းကျင်းလုပ်ငန်းမှတ်တမ်း ၊ ကျေးရွာတွင်နေထိုင်သော သို့မဟုတ် တခြားရွာမှလာရောက်သော ကွမ်းကျင်းသူများ

	(၁) တာသင်ကျောင်း		(၂) ကျန်းမာရေး		(၃) လက်မှု၊ ယဉ်ကျေးမှု			
	ရွာတွင်နေထိုင်သူ	အခြားရွာမှလာသူ		ရွာတွင်နေထိုင်သူ	အခြားရွာမှလာသူ		ရွာတွင်နေထိုင်သူ	အခြားရွာမှလာသူ
မှလတန်းပြဆရာ၊ ဆရာမ	<input type="checkbox"/>	<input type="checkbox"/>	ဆရာလန်	<input type="checkbox"/>	<input type="checkbox"/>	လက်သမား	<input checked="" type="checkbox"/>	<input checked="" type="checkbox"/>
အထက်တန်းပြဆရာ၊ ဆရာမ	<input type="checkbox"/>	<input type="checkbox"/>	လက်ထောက်ကျန်းမာရေးမှူး	<input type="checkbox"/>	<input type="checkbox"/>	ပန်းချီ	<input checked="" type="checkbox"/>	<input checked="" type="checkbox"/>
အလက်တန်းပြဆရာ၊ ဆရာမ	<input type="checkbox"/>	<input type="checkbox"/>	အမျိုးသမီးကျန်းမာရေးဆရာမ	<input type="checkbox"/>	<input type="checkbox"/>	လှုပ်စစ်ဆိုင်ရာ	<input type="checkbox"/>	<input type="checkbox"/>
မှကြီးဆရာ၊ ဆရာမ	<input type="checkbox"/>	<input type="checkbox"/>	အိမ်သားရွား	<input type="checkbox"/>	<input type="checkbox"/>	ခရိုင်ကဲ့သို့သော	<input type="checkbox"/>	<input type="checkbox"/>
အခြား	<input type="checkbox"/>	<input type="checkbox"/>	ပြည်သူ့ကျန်းမာရေးလုပ်သား (၁)/(၂)	<input type="checkbox"/>	<input type="checkbox"/>	စက်ပြင်ဆရာ	<input checked="" type="checkbox"/>	<input checked="" type="checkbox"/>
မှတ်ချက်	0		မှတ်ချက်	0		မှတ်ချက်		

(ဃ) ကျေးရွာသို့ ရောက်ရှိနိုင်သည့်လမ်းအခြေအနေ / ကျေးရွာတစ်ရွာသည် ၎င်း၏ကျေးရွာအုပ်စုနှင့် ဆက်သွယ်ထားသော လမ်းအခြေအနေ (အောက်ပါပုဒ်ကို ဝိုင်းပါ)

ကျောက်ကြမ်းလမ်း: ကတ္တရာလမ်း: ကွန်ကရစ်လမ်း: မော်တော်ဆိုင်ကယ်လမ်း
 ကျောက်ခင်းလမ်း: မြေသားလမ်း: လူသွားလမ်း: အခြား _____

(င) ကျေးရွာဖွံ့ဖြိုးမှုစီမံချက်

- (၁) လူထုဗဟိုပြုစီမံကိန်းမတော်မီ ဤကျေးရွာတွင် ကျေးရွာဖွံ့ဖြိုးမှု စီမံချက်ရှိခဲ့ပါသလား? ရှိပါသည် / မရှိပါ / မသိပါ
- (၂) ရှိခဲ့ပါလျှင် ဤစီမံချက်ကို မည်သည့် ခုနှစ်တွင် ပြင်ဆင်ခဲ့ပါသနည်း? နှစ် 2012 / မသိပါ
- (၃) ဤစီမံချက်ကို မြို့နယ်မှ အတည်ပြုခဲ့ပါသလား? ပြုခဲ့ပါသည် / မပြုခဲ့ပါ / မသိပါ

(စ) ဓမ္မိအကွာအဝေး

- (၁) ဤကျေးရွာ၏ ဗဟိုမှ ၎င်းကျေးရွာအုပ်စု၏ ဗဟိုအထိ ခရီးဆိုင်ရာ မည်မျှ ကွာဝေးသနည်း? မိုင် 1 / မသိပါ
- (၂) ဤကျေးရွာမှ ၎င်းကျေးရွာအုပ်စု၏ ဗဟိုအထိ သွားလာရာတွင် ကြာမြင့်သည့် အချိန် 20 မိနစ် / 0 နာရီ

ခြောက်သွေ့ရာသီတွင် ကြာချိန် 00: 20 ထော်လာဂျီ / မော်တော်ဆိုင်ကယ် / ခြေလှမ်း / လမ်း / မော်တော်ဆုတ် / အခြား _____

မိုးရာသီတွင် ကြာချိန် 00: 30 ထော်လာဂျီ / မော်တော်ဆိုင်ကယ် / ခြေလှမ်း / လမ်း / မော်တော်ဆုတ် / အခြား _____

(ဆ) ပတ်ဝန်းကျင်ဆိုင်ရာ သဘာဝဘေးအန္တရာယ် -

ဤကျေးရွာတွင် ခေကြီးခြင်းကဲ့သို့ သဘာဝဘေးအန္တရာယ် ကျရောက်မှု ဖြစ်ရှိပါသလား
 မရှိပါ ရှိပါသည် ရှိလျှင် ဖော်ပြပါ ခေကြီးခြင်း ဖြစ်ပါသည်



Government of the Republic of the Union of Myanmar | 2016

(၁) ကျေးရွာတွင် ခွဲစည်းထားသော အဖွဲ့အစည်းများ၊ လူထုဗဟိုပြုစီမံကိန်းမတိုင်မီ ဤကျေးရွာတွင် ကျေးရွာဖွံ့ဖြိုးရေးအတွက် အစိုးရ(သို့)ရွာသားများကိုင်ဆိုင်(သို့) စီမံကိန်းကပ်မှတ် ခွဲစည်းထားသည့် အဖွဲ့အစည်းများရှိပါသလား။

- (၁) World Vision အဖွဲ့
- (၂) _____

ကျေးရွာခေါင်းစောင်

အမည် ဦးစင်းစိန်
လက်မှတ်  ၀၄.၉

လူထုစည်းရုံးရေးမှူး

အမည် ဦးညီစော
လက်မှတ်  ၀၄.၉

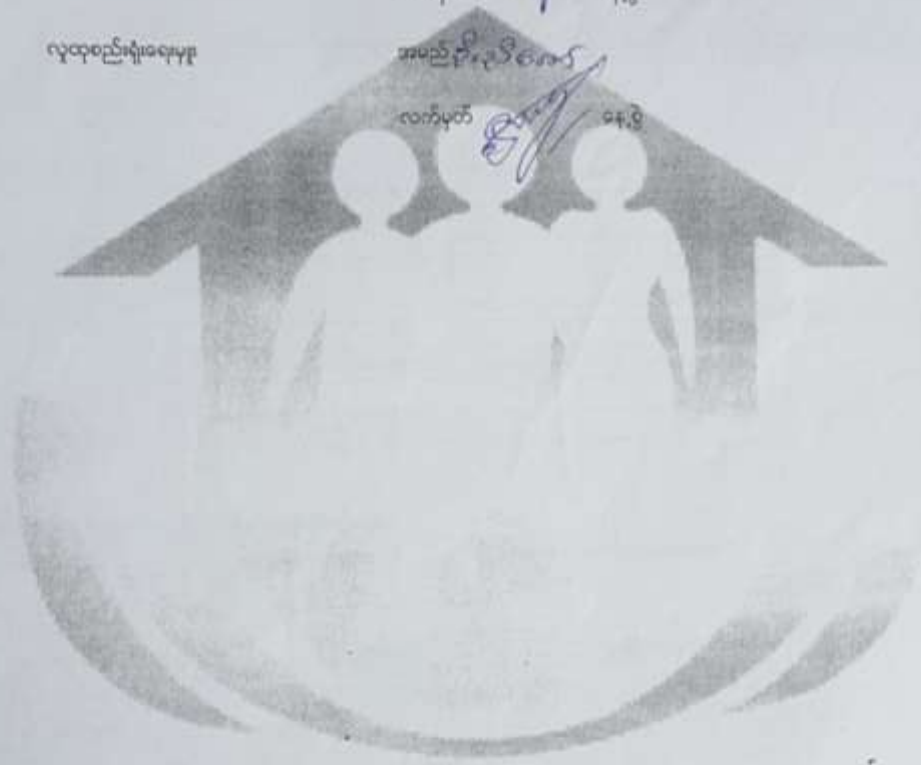



Government of the Republic of the Union of Myanmar | 2016

ပုံစံ ၈.၂ - မိမိတို့အဖွဲ့အစည်း (PC 2)
 ကနဦးစွာ သတ်မှတ်ထားသည့် အစီအစဉ်များကို လက်တွေ့ကျင့်သုံးနိုင်ရေးအတွက် အစီအစဉ်များကို ဖြည့်စွက်ပေးရန်
 အစီအစဉ်များကို ဖြည့်စွက်ပေးရန်
 စီမံကိန်းအဖွဲ့အစည်း
 ၈.၂.၁.၂၀၁၆
 စီမံကိန်းအဖွဲ့အစည်း
 စီမံကိန်းအဖွဲ့အစည်း
 စီမံကိန်းအဖွဲ့အစည်း

စီမံကိန်းအဖွဲ့အစည်း	ဈာန်		အစီအစဉ်အဖွဲ့အစည်း				လူမှုစီးပွားဝန်ထမ်း အဖွဲ့အစည်း
	စတင်သည့်နေ့	ပြီးသည့်နေ့	အစီအစဉ် အဖွဲ့အစည်း	အစီအစဉ် အဖွဲ့အစည်း	အစီအစဉ် အဖွဲ့အစည်း	အစီအစဉ် အဖွဲ့အစည်း	
၁. မကွေးတိုင်းဒေသကြီး၊ မိမိတို့အဖွဲ့အစည်း	၆.၅.၂၀၁၆	၆.၅.၂၀၁၆	၅၄	၇၀	၀	၀	၀
၂. မကွေးတိုင်းဒေသကြီး၊ မိမိတို့အဖွဲ့အစည်း	၇.၅.၂၀၁၆	၇.၅.၂၀၁၆	၃၃	၅၇	၀	၀	၀
၃. မကွေးတိုင်းဒေသကြီး၊ မိမိတို့အဖွဲ့အစည်း	၈.၅.၂၀၁၆	၈.၅.၂၀၁၆					
၄. မိမိတို့အဖွဲ့အစည်း							
၅. မိမိတို့အဖွဲ့အစည်း							
၆. မိမိတို့အဖွဲ့အစည်း							
၇. မိမိတို့အဖွဲ့အစည်း							
၈. မိမိတို့အဖွဲ့အစည်း							
၉. မိမိတို့အဖွဲ့အစည်း							





Government of the Republic of the Union of Myanmar | 2016

ပုံစံ ၈-၃ ကျေးရွာခွဲ ခြွေရေး ဦးစားပေးအစီအစဉ် (Form PC 3)

လက်ညွှန်	ဓမ္မာစိ/အသင့်(၃) ကျေးရွာမှ မျှော်မှန်းချက်အစည်းအဝေး ခြွေထိုးသောအခါ	ကျေးရွာစီမံကိန်း
အထောက်အကူပြုစေက်မဟုတ်သည့်	လူထုစည်းရုံးရေးမှူးအကူအညီဖြင့် ဤပုံစံကိုပြည့်စုံအောင်	ဖြည့်သွင်းရမည်
အားလုံးသောအခက်အခဲအတားအဆီးများ၊	မြို့နယ်ဦးစားပေးအစီအစဉ်များ၊ လူထုဗဟိုပြုစီမံကိန်း၏	ရန်ပုံငွေအရင်းအမြစ်နှင့်
ပသက်ဆိုင်သည့်	လုပ်ငန်းများအားလုံးကိုဖော်ပြရမည်	
လူထုစည်းရုံးရေးမှူး/ဝန်ထမ်း အမည်	ဦးညီစော	
၀၄၆	၇. 5. ၂၀၁၆	စက်ဝန်းအား အမှတ်ဖြည့်ပါ (✓) ။ စက်ဝန်း(၀) ၀ စက်ဝန်း(၂)၊ ၀ စက်ဝန်း(၃)၊ ၀ စက်ဝန်း(၄)
ပြည်နယ်/တိုင်း	ဧရာဝတီ	မြို့နယ်
ကျေးရွာအုပ်စု	ကျေးရွာအုပ်စု	ကျေးရွာ
ကျေးရွာ	ကျေးရွာ	ကျေးရွာ
က. အခက်အခဲအတားအဆီးများအားမထွေခန့်ခြင်း - ယခုလက်ရှိအခြေအနေတွင် ဤကျေးရွာခွဲ ခြွေထိုးတက်ရေးအတွက် အဓိကအခက်အခဲအတားအဆီးများသည် မည်သည့်မျိုးဖြစ်ပါသနည်း(အမျိုးအစား/သမီး အနည်းဆုံးအခက်အခဲ ၅ ခုစီဖော်ပြပါ)		
အမျိုးအစား	အခွဲပုတင်ပြသောအခက်အခဲအတားအဆီးများ	အမျိုးသမီး အခွဲပုတင်ပြသောအခက်အခဲအတားအဆီးများ
၀	ရွာကန်စရိတ်အစီအစဉ် ကျွမ်းကျင်သူ	ရွာကန်စရိတ်အစီအစဉ် ကျွမ်းကျင်သူ
၂	လူငယ်စစ်ဖို ဗဟိုအဖွဲ့ ညွှန်ကြားရေးမှူး	လူငယ်စစ်ဖို ဗဟိုအဖွဲ့ ညွှန်ကြားရေးမှူး
၃	စားအိမ်ကျွမ်းကျင်သူ အဖွဲ့	စားအိမ်ကျွမ်းကျင်သူ အဖွဲ့
၄	စာအုပ်အဖွဲ့	စာအုပ်အဖွဲ့
၅	နဂါးအဖွဲ့	နဂါးအဖွဲ့
၆		
၇		

ခ. မျှော်မှန်းခြင်း- ခန့်မှန်းလာမည့် (၅) နှစ် အတွင်း ကျေးရွာခွဲ ခြွေရေး မျှော်မှန်းလျာထားချက်များအား တင်ပြပါ

အမျိုးအစား	အခွဲပုတင်ပြသောမျှော်မှန်းချက်များ	အမျိုးသမီးအခွဲပုတင်ပြသောမျှော်မှန်းချက်များ
၀	ကျွမ်းကျင်သူ	ကျွမ်းကျင်သူ
၂	လူငယ်စစ်ဖို ဗဟိုအဖွဲ့	လူငယ်စစ်ဖို ဗဟိုအဖွဲ့
၃	ပညာတတ်ကျွမ်းသူများ	ပညာတတ်ကျွမ်းသူများ
၄	စာအုပ်အဖွဲ့	စာအုပ်အဖွဲ့
၅	နဂါးအဖွဲ့	နဂါးအဖွဲ့





Government of the Republic of the Union of Myanmar 2016

၈. ဤကျေးရွာ၏ လာမည့် (၃)နှစ်အတွက် ဦးစားပေး ဖွံ့ဖြိုးတိုးတက်မှု လုပ်ငန်း အစီအစဉ်များအားဖော်ပြပါ (လူထုဗဟိုပြုစီမံကိန်း ရန်ငွေအတွက် အဆိုပြုစာသာ အစီအစဉ်များကို ဦးစားပေး အဆင့်အလိုက်ခေါ်ပြုပြီး ကျန်လူထုဗဟိုပြု စီမံကိန်း ရန်ငွေအရင်းအမြစ်နှင့် ဖတ်သက်သည့်အစီအစဉ်များလည်းခေါ်ပြုရန်ဖြစ်သည်)

ကျေးရွာအတွက် ဦးစားပေးဖွံ့ဖြိုး တိုးတက်မှု လုပ်ငန်းစဉ်များ	အဆိုပြုသူ (အမျိုးသားများ/ အမျိုးသမီးများ/ အမျိုးသား+အမျိုးသမီး)	လူထုဗဟိုပြုစီမံကိန်းအတွက် အဆိုပြု သည့် ဦးစားပေးအဆင့်အလိုက်ခေါ်ပြုပါ	ခန့်မှန်း ကုန်ကျ စရိတ်	အကျိုးစီးပွား ဖွင့်ရှိသူခန့်မှန်းခြေ အရ အတွက်
၁. စက်ရုံတပ်မတူးဖော်ခြင်း	က+မ	ဦးစားပေး (၁)	၆၂,၀၀၀,၀၀	၃၅၂
၂. မျက်နှာပြင်အောက်ရေကန်	က+မ	ဦးစားပေး (၂)	၈၀,၀၀၀,၀၀	၃၅၂
၃. နွေရာသီရေကန်	က+မ	ဦးစားပေး (၃)	၁၀၀,၀၀၀,၀၀	၃၅၂
၄. စေးပေးခန်း	က+မ	ဦးစားပေး (၄)	၇၀,၀၀၀,၀၀	၃၅၂
၅. ရေချွတ်ကျွန်းဖော်ခြင်း	က+မ	ဦးစားပေး (၅)	၅၀,၀၀၀,၀၀	၃၅၂
၆. ကျေးရွာလှေခန်း	က+မ	ဦးစားပေး (၆)	၃၀,၀၀၀,၀၀	၃၅၂
၇. အောက်ခြေဝမ်းရေကြမ်း ပျက်စီး ဖန်တီးခြင်း	မ	ဦးစားပေး (၇)	၅၀,၀၀၀,၀၀	၃၅၂
၈.				

ဤကျေးရွာစီမံကိန်းအထောက်အကူပြုရန် ဝန်ထမ်းများအား ဝန်ထမ်းအားဖြည့်သွင်းရန်

အမည် _____ လက်မှတ် _____





ပုံစံ - ၈ - ၁ ကျေးရွာအခြေခံအချက်အလက်များ (Form PC 1)

လမ်းညွှန်ချက်၊ ကျေးရွာတစ်ရွာသို့ ပထမဆုံးမိတ်ဆက်ခရီး သွားရောက်သောအခါ လူထုစည်းရုံးရေးမှူးသည် ကျေးရွာ ခေါင်းဆောင်များအား ကျေးရွာအချက်အလက်များကို မေတ္တာရပ်ခံ၍ တောင်းခံရသည်။ ဤအချက်အလက်များကို စီမံကိန်း မိတ်ဆက်အစည်းဝေးမတိုင်မီတောင်းခံရမည်။ စီမံကိန်းမိတ်ဆက်အစည်းဝေးတွင် လူထုစည်းရုံးရေးမှူးသည် ဤအချက်အလက် များအား စစ်ဆေးပြီး မှန်ကန်အောင်ပြုလုပ်ရမည်။ ပြီးနောက်တွင် လူထုစည်းရုံးရေးမှူးမှ သတင်းအချက်အလက်ထံသို့ Tablets မှ တဆင့် ဖြည့်သွင်းရမည်။

ကျေးရွာခေါင်းဆောင် အမည် ဦးဝင်းသိန်း	ကျေးရွာခေါင်းဆောင်၏ ဖုန်းနံပါတ် ၈၅-၇၈၅၀၃၄၈၅၇	လူထုစည်းရုံးရေးမှူး၏ အမည် ဒေါ်ခင်အေး
ပြည်နယ်၊ တိုင်းဒေသကြီး၊ ဧရာဝတီ၊ မြို့နယ် (သာပေါင်း)	ကျေးရွာအုပ်စု (သာပေါင်း)	ကျေးရွာ (၆၀၈၆၅၂၁) ဖွဲ့

က၊ လူဦးရေ

လူမျိုးစု	အိမ်ထောင်စုအရေအတွက်	ကိုးကွယ်သည့်ဘာသာ	အိမ်ထောင်စုအရေအတွက်
လူမျိုးစု (၁) မြန်မာ	၇၀	ဘာသာ (၁) မြန်မာ	၇၀
လူမျိုးစု (၂) -----		ဘာသာ (၂) -----	
လူမျိုးစု (၃) -----		ဘာသာ (၃) -----	
လူမျိုးစုရော -----		ဘာသာရော -----	
အခြား	အရေအတွက်		
မသန်စွမ်းသူများ	၂		
သက်ကြီးရွယ်အိုများ (၆၅ နှစ် နှင့် အထက်)	၃၀		
စစ်ဘေးရှောင်			

	အမျိုးသား (အရေအတွက်)	အမျိုးသမီး (အရေအတွက်)
လူဦးရေ	၁၆၅	၁၈၃
လူမျိုးစု (၁) မြန်မာ		
လူမျိုးစု (၂) -----		
လူမျိုးစု (၃) -----		
အခြား		
အိမ်ထောင်စုဦးစီး		



(ခ) အခြေခံအထောက်အအံ့ အသုံးအဆောင်များ

စာသင်ကျောင်း	အမှတ် ခြံပေါ်	ကျန်းမာရေး	အမှတ် ခြံပေါ်	ဘာသာရေး အထောက် အအံ့များ	အမှတ် ခြံပေါ်
အထက်တန်းကျောင်း	<input type="checkbox"/>	ဆေးရုံ	<input type="checkbox"/>	ဇေတီ	<input checked="" type="checkbox"/>
အလယ်တန်းကျောင်း	<input type="checkbox"/>	ကျန်းမာရေးဌာန	<input type="checkbox"/>	ဘုန်းကြီးကျောင်း	<input checked="" type="checkbox"/>
မူလတန်းကျောင်း	<input checked="" type="checkbox"/>	ကျန်းမာရေးဌာနခွဲ	<input type="checkbox"/>	ဟိန္ဒူဘုရားကျောင်း	<input type="checkbox"/>
မူကြိုကျောင်း	<input checked="" type="checkbox"/>	ဆေးပေးခန်း	<input type="checkbox"/>	ခရစ်ယာန်ကျောင်း	<input type="checkbox"/>
အခြား	<input type="checkbox"/>	အခြား	<input type="checkbox"/>	ဗလီ	<input type="checkbox"/>
မှတ်ချက်		မှတ်ချက်		အခြား	<input type="checkbox"/>

(ဂ) ကျွမ်းကျင်သူများမှတ်တမ်း (ကျေးရွာတွင်နေထိုင်သော သို့မဟုတ် တခြားရွာမှလာရောက်သော ကျွမ်းကျင်သူများ)

	(ခ) စာသင်ကျောင်း		(၂) ကျန်းမာရေး			(၃) လက်မှုပညာရှင်		
	ရွာတွင်နေ ထိုင်သူ	အခြားရွာမှ လာသူ		ရွာတွင်နေ ထိုင်သူ	အခြား ရွာမှ လာသူ		ရွာတွင် နေထိုင်သူ	အခြားရွာ မှလာသူ
မူလတန်းပြဆရာ/မ	<input checked="" type="checkbox"/>	<input checked="" type="checkbox"/>	ဆရာပန်	<input type="checkbox"/>	<input type="checkbox"/>	လက်သမား	<input checked="" type="checkbox"/>	<input type="checkbox"/>
အထက်တန်းပြဆရာ/မ	<input type="checkbox"/>	<input type="checkbox"/>	လက်ထောက် ကျန်းမာရေးပူး	<input type="checkbox"/>	<input type="checkbox"/>	ပန်းရံ	<input checked="" type="checkbox"/>	<input type="checkbox"/>
အလယ်တန်းပြဆရာ/မ	<input type="checkbox"/>	<input type="checkbox"/>	အမျိုးသမီးကျန်းမာရေး ဆရာမ	<input type="checkbox"/>	<input type="checkbox"/>	လျှပ်စစ်ကျွမ်းကျင်၊ မီးသမား	<input checked="" type="checkbox"/>	<input type="checkbox"/>
မူကြိုဆရာ/မ	<input checked="" type="checkbox"/>	<input type="checkbox"/>	သားဖွားဆရာမ	<input type="checkbox"/>	<input checked="" type="checkbox"/>	ရေပိုက်သွယ်သူ	<input type="checkbox"/>	<input type="checkbox"/>
အခြား	<input type="checkbox"/>	<input type="checkbox"/>	ပြည်သူ့ကျန်းမာရေးလုပ်သား	<input type="checkbox"/>	<input type="checkbox"/>	စက်ပြင်ဆရာ	<input type="checkbox"/>	<input type="checkbox"/>
မှတ်ချက်			မှတ်ချက်			မှတ်ချက်		

(ဃ) ကျေးရွာသို့ရောက်ရှိနိုင်သည့် လမ်းအခြေအနေ / ကျေးရွာတစ်ရွာသည် ၎င်း၏ ကျေးရွာအုပ်စုနှင့် ဆက်သွယ်ထားသော လမ်းအခြေအနေ (အောက်ပါတို့ကိုပိုင်းပါ)

ကျောက်ကြမ်းလမ်း: ကတ္တရာလမ်း: ကွန်ကရစ်လမ်း: မော်တော်ဆိုင်ကယ်လမ်း:
 ကျောက်စင်းလမ်း: မြေသားလမ်း: လူသွားလမ်း: အခြား: _____

(င) ကျေးရွာဖွံ့ဖြိုးမှုစီမံချက်

- (၁) လူထုဝေပံ့ပြုစီမံကိန်းမစတင်မှီ ဤကျေးရွာတွင်ကျေးရွာဖွံ့ဖြိုးမှု စီမံချက်ရှိခဲ့ပါသလား? ပိုင်..^၁
 (၂) ရှိခဲ့ပါလျှင် ဤစီမံချက်ကို မည်သည့် ခုနှစ်တွင်ပြင်ဆင်ခဲ့ပါသနည်း? ရှိပါသည်။ / မရှိပါ / သိပါ
 (၃) ဤစီမံချက်ကို ခြုံနယ်မှအတည်ပြုခဲ့ပါသလား? နှစ် ၂၀၀၄ / မသိပါ
(ပြုခဲ့ပါသည်) / မပြုခဲ့ပါ / မသိပါ

(စ) ခရီးအကွာအဝေး

- (၁) ဤကျေးရွာ၏ဗဟိုမှ ၎င်းကျေးရွာအုပ်စု၏ဗဟိုအထိ ခရီးခိုင်မည်မျှကွာဝေးသနည်း? မိုင် ၂.၅ - / မသိပါ
 (၂) ဤကျေးရွာမှ ၎င်းကျေးရွာအုပ်စု၏ဗဟိုအထိ သွားလာရာတွင်ကြာမြင့်သည့်အချိန်၊



ခြောက်သွေ့ရာသီတွင်ကြာချိန် 58 နှစ် ထော်လာဂျီ/မော်တော်ဆိုင်ကယ်/ခြေလျင်/လား/မော်တော်ဘုတ်/
အခြား -----
မိုးရာသီတွင်ကြာချိန် 10.12.17 ထော်လာဂျီ/မော်တော်ဆိုင်ကယ်/ခြေလျင်/လား/မော်တော်ဘုတ်
အခြား -----

(ဆ) ပတ်ဝန်းကျင်ဆိုင်ရာ သဘာဝဘေးအန္တရာယ်

ဤကျေးရွာတွင် ရေကြီးခြင်းကဲ့သို့ သဘာဝဘေးအန္တရာယ်ကျရောက်ဖူးခြင်း ရှိပါသလား။

မရှိပါ ရှိပါသည် ရှိလျှင်ဖော်ပြပါ -----

(ဇ) ကျေးရွာတွင် ဖွဲ့စည်းထားသော အဖွဲ့အစည်းများ

လူထုဝဟ်ပြုစီမံကိန်းမတိုင်မီ ဤကျေးရွာတွင် ကျေးရွာဖွံ့ဖြိုးရေးအတွက် အစိုးရ (သို့) ရွာသားများကိုယ်တိုင် (သို့) စီမံကိန်းတစ်ခုခုမှ ဖွဲ့စည်းထားသည့် အဖွဲ့အစည်းများရှိပါသလား။

(၁) မရှိ -----

(၂) မရှိ -----

(ဈ) အထွေထွေအုပ်ချုပ်ရေး ဦးစီးဌာန (GAD) မှ မှတ်တမ်းတင်ထားခြင်း

ဤကျေးရွာသည် အထွေထွေအုပ်ချုပ်ရေး ဦးစီးဌာန (GAD) မှ မှတ်တမ်းတင်ထားမှု ရှိပါသလား။

မရှိပါ ရှိပါသည်

ကျေးရွာခေါင်းဆောင်

အမည် ဦးဝင်းသိန်း

လက်မှတ် [Signature] ဇန.စွဲ 17.1.2017

လူထုဝဟ်ရုံးရေးမှူး

အမည် ဒေါ်ဇော်စု

လက်မှတ် [Signature] ဇန.စွဲ 17.1.2017

ပုံစံ - ၀ - ၂ - စီမံကိန်းစက်ဝန်းအချိန်ဇယား (PC 2)

လမ်းညွှန်များ သက်ဆိုင်ရာလူထုစည်းရုံးရေးများ/လက်ထောက်နည်းပညာများများ စီမံကိန်းစက်ဝန်းအဆင့်တစ်ခုစီပြီးစီးတိုင် ကျေးရွာနှင့် ကျေးရွာအုပ်စုအတွက် ဤပုံစံကို ဖြည့်သွင်းရမည်။

စည်းရုံးရေးများ/ဝန်ထမ်း အမည် **ရွှေယုဒုဒု**
 နေ့စွဲ **၂၀၂၁.၀၅.၂၇**
 စက်ဝန်းအားအမှတ်ဖြစ်ပါ စက်ဝန်း(၄) စက်ဝန်း(၁) ၂စက်ဝန်း(၂) စက်ဝန်း(၃)

ဖြည့်နှယ်/တိုင်း **စတုရန်း** မြို့နယ် **သာစည်မြို့နယ်** ကျေးရွာအုပ်စု **၅၂၃၄** ကျေးရွာ **တောင်ဘက်ကျေးရွာ**

စီမံကိန်းဆောင်ရွက်မှုအဆင့်များ	နေ့စွဲ		အစည်းအဝေးတွင်တက်ရောက်သူအရေအတွက်			
	စတင်သည့်နေ့	ပြီးဆုံးသည့်နေ့	အမျိုးသားအရေအတွက်	အမျိုးသမီးအရေအတွက်	အိမ်ထောင်စုအရေအတွက်	လူမျိုးစုတက်ရောက်သူအရေအတွက် နှင့် လူမျိုးစုအမည်
၁။ ကျေးရွာစီမံကိန်း မိတ်ဆက်အစည်းအဝေး	၂၀၂၁.၀၅.၂၇	၂၀၂၁.၀၅.၂၇	၁၈	၂၅	၄၃	၁
၂။ ကျေးရွာစွဲမြို့ရေး စီမံချက်ရေးဆွဲခြင်း အစည်းအဝေး	၂၀၂၁.၀၅.၂၇	၂၀၂၁.၀၅.၂၇	၁၈	၂၅	၄၃	၁
၃။ ကျေးရွာအုပ်စု လုပ်ငန်းဆုံးဖြတ်ချက်ချသည့် အစည်းအဝေး	၂၀၂၁.၀၅.၂၇	၂၀၂၁.၀၅.၂၇	၁၀	၁၅	၂၅	၁
၄။ မြို့နယ်အဆင့် စီမံကိန်းရေးဆွဲရေး နှင့် အကောင်အထည်ဖော်ရေးကော်မတီဖွဲ့စည်းခြင်း၊ စီမံကိန်း သုံးသပ်မှု အစည်းအဝေး			မရှိ	မရှိ	မရှိ	မရှိ
၅။ မြို့နယ် စီမံကိန်းရေးဆွဲရေး နှင့် အကောင်အထည်ဖော်ရေး ကော်မတီဖွဲ့စည်းခြင်း၊ ပြတ်ပျက် ရွာသို့ အသိပေး အကြောင်းကြားသည့် အစည်းအဝေး						
၆။ စီမံကိန်းလုပ်ငန်းစွဲစီမံချက်ရေးဆွဲခြင်း အစည်းအဝေး						
၇။ စီမံကိန်းလုပ်ငန်း အကောင်အထည်ဖော်ရေးအစီအစဉ် ရေးဆွဲခြင်း						





ပုံစံ - ၀ - ၃ ကျေးရွာကွဲ ဦးစားပေးအစီအစဉ် (Form PC 3)

လက်ညှန်မှတ် အဆင့်(၃) ကျေးရွာပျက်ပျက်ဆုံးရှုံးမှုများအစီအစဉ်အရ ဦးစားပေးအစီအစဉ် ကျေးရွာပျက်ပျက်ဆုံးရှုံးမှု အစီအစဉ်အကျဉ်း
ကော်မတီသည် လူထုဝင်ရောက်မှုစနစ်အကျဉ်းချုပ် ဤပုံစံဖြင့်ပြင်ဆင်အောင် ပြင်ဆင်ရမည်။

လူထုဝင်ရောက်မှုစနစ်/ဝန်ထမ်း အမည် **ခေါ်ယူအဖွဲ့**

ဧကန့် 81.1.17

စက်ဝန်းအား အမှတ်ခြစ်ပါ (✓) စက်ဝန်း(၁)
 စက်ဝန်း(၂) စက်ဝန်း(၃) စက်ဝန်း(၄)

ပြည်နယ်/တိုင်း/မြို့နယ်/မြို့နယ်အုပ်စု/ကျေးရွာအုပ်စု/ကျေးရွာ/ကျေးရွာပျက်ပျက်ဆုံးရှုံးမှု/ကျေးရွာပျက်ပျက်ဆုံးရှုံးမှုအစီအစဉ်အကျဉ်း

က။ အခက်အခဲအတားအဆီးများအားလုံးအစီအစဉ်အရ - ယခုလက်ရှိအခြေအနေတွင် ဤကျေးရွာကွဲ ဦးစားပေးအစီအစဉ်အတွက် အဓိက အခက်အခဲအတားအဆီးများသည် မည်သည်များဖြစ်ပါသနည်း။ (အမျိုးသား/သမီး အနည်းဆုံးအခက်အခဲ ၅ ခုစီခေါ်ပြပါ)

အမျိုးသား အဖွဲ့မှ တင်ပြသောအခက်အခဲအတားအဆီးများ	အမျိုးသမီး အဖွဲ့မှတင်ပြသောအခက်အခဲအတားအဆီးများ
၁ လျှပ်စစ်ဓာတ်အား မရရှိသေးပါ။	၁ မြေယာမရှိပါ။
၂ ရေရရှိရန် ခက်ခဲပါ။	၂ မြေယာမရှိပါ။
၃ အခက်အခဲအတားအဆီးများ မရှိပါ။	၃ အခက်အခဲအတားအဆီးများ မရှိပါ။
၄ အခက်အခဲအတားအဆီးများ မရှိပါ။	၄ အခက်အခဲအတားအဆီးများ မရှိပါ။
၅ အခက်အခဲအတားအဆီးများ မရှိပါ။	၅ အခက်အခဲအတားအဆီးများ မရှိပါ။

ခ။ မျက်နှာစုံခြင်း - နောင်လာမည့် (၅) နှစ်အတွင်း ကျေးရွာကွဲ ဦးစားပေး မျက်နှာစုံလုပ်ထားချက်များအား တင်ပြပါ။

အမျိုးသားအဖွဲ့မှ တင်ပြသောမျက်နှာစုံချက်များ	အမျိုးသမီးအဖွဲ့မှ တင်ပြသောမျက်နှာစုံချက်များ
၁ လျှပ်စစ်ဓာတ်အား မရရှိသေးပါ။	၁ လျှပ်စစ်ဓာတ်အား မရရှိသေးပါ။
၂ သန့်ရှင်းသော ရေရရှိရန် ခက်ခဲပါ။	၂ သန့်ရှင်းသော ရေရရှိရန် ခက်ခဲပါ။
၃ ယခုအခက်အခဲအတားအဆီးများ မရှိပါ။	၃ ယခုအခက်အခဲအတားအဆီးများ မရှိပါ။
၄ မျက်နှာစုံခြင်း မရှိပါ။	၄ မျက်နှာစုံခြင်း မရှိပါ။
၅ မျက်နှာစုံခြင်း မရှိပါ။	၅ မျက်နှာစုံခြင်း မရှိပါ။

င။ လူထုဝင်ရောက်မှုစနစ် လာမည့် (၄) နှစ်အတွက် အကျိုးပေးသော ဦးစားပေး မြို့ဦးတိုးတက်မှု လုပ်ငန်း အစီအစဉ်များအားခေါ်ပြပါ။

အဆင့်	ကျေးရွာအတွက် ဦးစားပေး မြို့ဦးတိုးတက်မှု လုပ်ငန်းစဉ်များ	အဆိုပြုသူ (အမျိုးသားများ/အမျိုးသမီးများ/အမျိုးသား+အမျိုးသမီး)	ခန့်မှန်းကုန်ကျစရိတ်	အကျိုးပေးစွမ်းရည် ခန့်မှန်းခြေ အရ အတွက်
၁	အစီအစဉ်	က+မ	5000000	3.52
၂	ရေရရှိရန် (ရေတံဆိုး)	က+မ	6000000	3.52
၃	အခက်အခဲအတားအဆီးများ	က+မ	7000000	3.52
၄	မြေယာမရှိခြင်း	က+မ	6500000	3.52
၅				



ဃ၊ လူထုဝေပံ့ရေးဦးစီးဌာန (၄) နှစ်အတွက် အကျိုးမဝင်သော ဦးစားပေး ဖွံ့ဖြိုးတိုးတက်မှု လုပ်ငန်း အစီအစဉ်များအားဖော်ပြပါ။

အဆင့်	ကျေးရွာအတွက် ဦးစားပေး ဖွံ့ဖြိုးတိုးတက်မှု လုပ်ငန်းစဉ်များ	အဆိုပြုသူ (အမျိုးသားများ/ အမျိုးသမီးများ/ အမျိုးသား + အမျိုးသမီး)	အခန်းကဏ္ဍ
၁	ကျေးရွာအတွက် လူထုဝေပံ့ရေး ဦးစားပေး ဖွံ့ဖြိုးတိုးတက်မှု လုပ်ငန်းစဉ်များ	မ	
၂	ကျေးရွာအတွက် လူထုဝေပံ့ရေး ဦးစားပေး ဖွံ့ဖြိုးတိုးတက်မှု လုပ်ငန်းစဉ်များ	က	
၃			
၄			
၅			

ခေါင်းဆောင်၊ ကျေးရွာဦးစီးဌာနအထောက်အကူပြုကော်မီတီမှ အတည်ပြုသည်။

အမည် ----- လက်မှတ် ----- နေ့စွဲ -----

(Faint handwritten text and signatures are visible in this section, including names like 'ဦးစိုးမင်း' and 'ဒေါ်ခင်မာမာ' and various dates and locations.)



ပုံစံ - ၈ - ၁ ကျေးရွာအခြေခံအချက်အလက်များ (Form PC 1)

လမ်းညွှန်ချက်၊ ကျေးရွာတစ်ရွာသို့ ပထမဆုံးမိတ်ဆက်ရေး သွားရောက်သောအခါ လူထုစည်းရုံးရေးမှူးသည် ကျေးရွာ ခေါင်းဆောင်များအား ကျေးရွာအချက်အလက်များကို မေတ္တာရပ်ခံ၍ တောင်းခံရသည်။ ဤအချက်အလက်များကို စီမံကိန်း မိတ်ဆက်အစည်းဝေးမတိုင်မီတောင်းခံရမည်။ စီမံကိန်းမိတ်ဆက်အစည်းဝေးတွင် လူထုစည်းရုံးရေးမှူးသည် ဤအချက်အလက် များအား စစ်ဆေးပြီး မှန်ကန်အောင်ပြုလုပ်ရမည်။ ပြီးနောက်တွင် လူထုစည်းရုံးရေးမှူးမှ သတင်းအချက်အလက်ထဲသို့ Tablets မှ တဆင့် ပြည့်သွင်းရမည်။

ကျေးရွာခေါင်းဆောင် အမည်	ကျေးရွာခေါင်းဆောင်၏ ဝန်းနံပါတ်	လူထုစည်းရုံးရေးမှူး၏ အမည်
ဦးဝင်းလွန်း	၀၅- ၇၈၅၀ ၅၂၄၅၅	
ပြည်နယ်တိုင်းဒေသကြီး	မြို့နယ်	ကျေးရွာအုပ်စု
ဧရာဝတီ	ပုသိမ်	ကျေးရွာ တောင်ဖာကျွန်း

က၊ လူဦးရေ

လူမျိုးစု	အိမ်ထောင်စုအရေအတွက်	ကိုးကွယ်သည့်ဘာသာ	အိမ်ထောင်စုအရေအတွက်
လူမျိုးစု (၁) မမာ	၇၇	ဘာသာ (၁) ဗုဒ္ဓ	၇၇
လူမျိုးစု (၂) -----		ဘာသာ (၂) -----	
လူမျိုးစု (၃) -----		ဘာသာ (၃) -----	
လူမျိုးစုစရာ -----		ဘာသာစရာ -----	
အခြား	အရေအတွက်		
မသန်စွမ်းသူများ	၂ ဦး		
သက်ကြီးရွယ်အိုများ (၆၅ နှစ် နှင့် အထက်)	၁၈ ဦး		
စစ်ဘေးရှောင်			

လူဦးရေ	အမျိုးသား (အရေအတွက်)	အမျိုးသမီး (အရေအတွက်)
လူဦးရေ (၁) မမာ	၁၆၆	၁၆၅
လူမျိုးစု (၂) -----		
လူမျိုးစု (၃) -----		
အခြား		
အိမ်ထောင်စုဦးစီး	၇၂	၅



(ခ) အခြေခံအဆောက်အအုံ အသုံးအဆောင်များ

စာသင်ကျောင်း	အမှတ် ခြံစိမ်းပါ	ကျန်းမာရေး	အမှတ် ခြံစိမ်းပါ	ဘာသာရေး အဆောက် အအုံများ	အမှတ် ခြံစိမ်းပါ
အထက်တန်းကျောင်း	<input type="checkbox"/>	ဆေးရုံ	<input type="checkbox"/>	စေတီ	<input checked="" type="checkbox"/>
အလယ်တန်းကျောင်း	<input type="checkbox"/>	ကျန်းမာရေးဌာန	<input type="checkbox"/>	ဘုန်းကြီးကျောင်း	<input checked="" type="checkbox"/>
မူလတန်းကျောင်း	<input type="checkbox"/>	ကျန်းမာရေးဌာနခွဲ	<input type="checkbox"/>	ဟိန္ဒူဘုရားကျောင်း	<input type="checkbox"/>
မူကြိုကျောင်း	<input checked="" type="checkbox"/>	ဆေးပေးခန်း	<input type="checkbox"/>	ခရစ်ယာန်ကျောင်း	<input type="checkbox"/>
အခြား	<input type="checkbox"/>	အခြား	<input type="checkbox"/>	ဗလီ	<input type="checkbox"/>
မှတ်ချက်		မှတ်ချက်		အခြား	<input type="checkbox"/>
		မှတ်ချက်		မှတ်ချက်	

(ဂ) ကျွမ်းကျင်သူများမှတ်တမ်း (ကျေးရွာတွင်နေထိုင်သော သို့မဟုတ် တခြားရွာမှလာရောက်သော ကျွမ်းကျင်သူများ)

(ဝ) စာသင်ကျောင်း			(၂) ကျန်းမာရေး			(၃) လက်မှုပညာရှင်		
	ရွာတွင်နေ ထိုင်သူ	အခြားရွာမှ လာသူ		ရွာတွင်နေ ထိုင်သူ	အခြား ရွာမှ လာသူ		ရွာတွင်နေ ထိုင်သူ	အခြားရွာ မှလာသူ
မူလတန်းပြဆရာ/မ	<input type="checkbox"/>	<input type="checkbox"/>	ဆရာဝန်	<input type="checkbox"/>	<input type="checkbox"/>	လက်သမား	<input checked="" type="checkbox"/>	<input type="checkbox"/>
အထက်တန်းပြဆရာ/မ	<input type="checkbox"/>	<input type="checkbox"/>	လက်ထောက် ကျန်းမာရေးမှူး	<input type="checkbox"/>	<input type="checkbox"/>	ပန်းရံ	<input checked="" type="checkbox"/>	<input type="checkbox"/>
အလယ်တန်းပြဆရာ/မ	<input type="checkbox"/>	<input type="checkbox"/>	အမျိုးသမီးကျန်းမာရေး ဆရာမ	<input type="checkbox"/>	<input type="checkbox"/>	လျှပ်စစ်ကျွမ်းကျင်၊ မီးသမား	<input type="checkbox"/>	<input type="checkbox"/>
မူကြိုဆရာ/မ	<input type="checkbox"/>	<input type="checkbox"/>	သားဖွားဆရာမ	<input type="checkbox"/>	<input type="checkbox"/>	ရေပိုက်သူယ်သူ	<input type="checkbox"/>	<input type="checkbox"/>
အခြား	<input type="checkbox"/>	<input type="checkbox"/>	ပြည်သူ့ကျန်းမာရေးလုပ်သား	<input type="checkbox"/>	<input type="checkbox"/>	စက်ပြင်ဆရာ	<input type="checkbox"/>	<input type="checkbox"/>
မှတ်ချက်			မှတ်ချက်			မှတ်ချက်		

(ဃ) ကျေးရွာသို့ ရောက်ရှိနိုင်သည့် လမ်းအခြေအနေ / ကျေးရွာတစ်ရွာသည် ၎င်း၏ ကျေးရွာအုပ်စုနှင့် ဆက်သွယ်ထားသော လမ်းအခြေအနေ (အောက်ပါတို့ကိုစိုင်းပါ)

ကျောက်ကြမ်းလမ်း: _____ ကတ္တရာလမ်း: _____ ကွန်ကရစ်လမ်း: _____ မော်တော်ဆိုင်ကယ်လမ်း: _____
 ကျောက်ခင်းလမ်း: _____ မြေသားလမ်း: _____ လူသွားလမ်း: _____ အခြား: _____

(င) ကျေးရွာဖွံ့ဖြိုးမှုစီမံချက်

(၁) လူထုဝတ်ပြုစီမံကိန်းမစတင်မီ ဤကျေးရွာတွင်ကျေးရွာဖွံ့ဖြိုးမှု စီမံချက်ရှိခဲ့ပါသလား? ရှိပါသည် / မရှိပါ / မသိပါ

(၂) ရှိခဲ့ပါလျှင် ဤစီမံချက်ကို မည်သည့် ခုနှစ်တွင်ပြင်ဆင်ခဲ့ပါသနည်း? နှစ် 2014 / မသိပါ

(၃) ဤစီမံချက်ကို မြို့နယ်မှအတည်ပြုခဲ့ပါသလား? ပြုခဲ့ပါသည် / မပြုခဲ့ပါ / မသိပါ

(စ) ခရီးအကွာအဝေး

(၁) ဤကျေးရွာ၏ဗဟိုမှ ၎င်းကျေးရွာအုပ်စု၏ဗဟိုအထိ ခရီးခိုင်းမည်မျှကွာဝေးသနည်း? ခိုင်း... / မသိပါ

(၂) ဤကျေးရွာမှ ၎င်းကျေးရွာအုပ်စုဗဟိုအထိ သွားလာရာတွင်ကြာမြင့်သည့်အချိန်။



ခြောက်သွေ့ရာသီတွင်ကြာချိန်-- 2၁.၇.၁၆

မိုးရာသီတွင်ကြာချိန်-- 1၀.၇.၁၆

ထောက်လှမ်း/မော်တော်ဆိုင်ကယ်/မြေလျှင်/လား/မော်တော်ဘုတ်/အခြား
ထောက်လှမ်း/မော်တော်ဆိုင်ကယ်/မြေလျှင်/လား/မော်တော်ဘုတ်/အခြား

(ဆ) ပတ်ဝန်းကျင်ဆိုင်ရာ သဘာဝဘေးအန္တရာယ် ဤကျေးရွာတွင် ရေကြီးခြင်းကဲ့သို့ သဘာဝဘေးအန္တရာယ်ကျရောက်ဖူးခြင်း ရှိပါသလား။
 မရှိပါ ရှိပါသည် ရှိလျှင်ဖော်ပြပါ -----

(ဇ) ကျေးရွာတွင် ဖွဲ့စည်းထားသော အဖွဲ့အစည်းများ လူထုဝတ်ပြုစီမံကိန်းမတိုင်မီ ဤကျေးရွာတွင် ကျေးရွာဖွံ့ဖြိုးရေးအတွက် အစိုးရ (သို့) ရွာသားများကိုယ်တိုင်(သို့) စီမံကိန်းတစ်ခုခုမှ ဖွဲ့စည်းထားသည့် အဖွဲ့အစည်းများရှိပါသလား။

- (၁) World Vision
- (၂) -----

(ဈ) အထွေထွေအုပ်ချုပ်ရေး ဦးစီးဌာန (GAD) မှ မှတ်တမ်းတင်ထားခြင်း ဤကျေးရွာသည် အထွေထွေအုပ်ချုပ်ရေး ဦးစီးဌာန (GAD) မှ မှတ်တမ်းတင်ထားမှု ရှိပါသလား။
 မရှိပါ ရှိပါသည်

ကျေးရွာခေါင်းဆောင်

အမည် ဦးဝင်းသိန်း

လက်မှတ် [Signature] နေ့.စွဲ 16.11.17

လူထုဝတ်ပြုရေးမှူး

အမည် ဒေါ်မေဂင်

လက်မှတ် [Signature] နေ့.စွဲ 16.11.17



ပုံစံ - ၀ - ၂ - စီမံကိန်းစက်ဝန်းအချိန်ဇယား (PC 2)

လမ်းညွှန်ရက်၊ သက်ဆိုင်ရာလူထုစည်းရုံးရေးပူးပေါင်းလက်ထောက်နည်းပညာပေးမှု၊ စီမံကိန်းစက်ဝန်းအဆင့်တစ်ခုစီပြီးစီးတိုင်း ကျေးရွာနှင့် ကျေးရွာအုပ်စုအတွက် ဤပုံစံကို ဖြည့်သွင်းရမည်။

စည်းရုံးရေးပူးပေါင်းအမည် **ခေါ်ဖောင်**

၀၃.၅ ၂၂-၁၁-၂၀၁၇

စက်ဝန်းအားအမှတ်ပြစ်ပါ စက်ဝန်း(၁) စက်ဝန်း(၂) စက်ဝန်း(၃)

စက်ဝန်း (၄)

ပြည်နယ်/တိုင်း **ကော့ကီး**၊ ညွှန်ကြားရေးမှူးချုပ် **မြ.နယ်**၊ ညွှန်ကြားရေးမှူး **အောင်ကျော်**၊ ကျေးရွာအုပ်စု **ရွှေမြေမြစ်**၊ ကျေးရွာ **ခေါ်ဖောင်**၊ ညွှန်ကြားရေးမှူး **ကျော်စွာ**

စီမံကိန်းအဆင့်စွက်မှုအဆင့်များ	၀၃.၅		အစည်းအဝေးတွင်တက်ရောက်သူအရေအတွက်			
	စတင်သည့် ၀၃.	ပြီးဆုံးသည့် ၀၃.	အမျိုးသား အရေအတွက်	အမျိုးသမီး အရေအတွက်	အိမ်ထောင်စု အရေအတွက်	လူမျိုးစုတက်ရောက်သူ အရေအတွက် နှင့် လူမျိုးစုအမည်
၁။ ကျေးရွာစီမံကိန်း ပိတ်ဆက်အစည်းအဝေး	16.11.17	16.11.17	17	20	37	၆၄၇ 37
၂။ ကျေးရွာဖွံ့ဖြိုးရေး စီမံချက်ရေးဆွဲခြင်း အစည်းအဝေး	17.11.17	17.11.17	21	22	43	၆၄၇ 43
၃။ ကျေးရွာအုပ်စု လုပ်ငန်းဆုံးဖြတ်ချက်ချသည့် အစည်းအဝေး	21.11.17	21.11.17	10	14	24	၇၇၉ 5
၄။ မြို့နယ်အဆင့် စီမံကိန်းရေးဆွဲရေး နှင့် အကောင်အထည်ဖော်ရေးကော်မတီ၏ စီမံကိန်း သုံးသပ်မှု အစည်းအဝေး			မလို	မလို	မလို	မလို
၅။ မြို့နယ် စီမံကိန်းရေးဆွဲရေး နှင့် အကောင်အထည်ဖော်ရေး ကော်မတီ၏ဆုံးဖြတ်မှုကို ရွာသို့ အသိပေး အကြောင်းကြားသည့် အစည်းအဝေး						
၆။ စီမံကိန်းလုပ်ငန်းခွဲစီမံချက်ရေးဆွဲခြင်း အစည်းအဝေး						
၆.၁။ စီမံကိန်းလုပ်ငန်း အကောင်အထည်ဖော် ရေးအစီအစဉ် ရေးဆွဲခြင်း						



ပုံစံ - ၀ - ၃ ကျေးရွာခွဲခြားရေး ဦးစားပေးအစီအစဉ် (Form PC 3)

လမ်းညွှန်ချက် အဆင့်(၃) ကျေးရွာမျှော်မှန်းချက်အစည်းအဝေး ပြီးဆုံးသောအခါ ကျေးရွာစီမံကိန်း အထောက်အကူပြု ကော်မတီသည် လူထုစည်းရုံးရေးမှူးအကူအညီဖြင့် ဤပုံစံကိုပြည့်စုံအောင် ဖြည့်သွင်းရမည်။

လူထုစည်းရုံးရေးမှူး/ဝန်ထမ်း အမည် စန္ဒာလှိုင်
နေ့စွဲ 17.11.17 ဝက်ဝန်းအား အမှတ်ခြစ်ပါ (✓) □ ဝက်ဝန်း(၁)
□ ဝက်ဝန်း(၂)၊ ဝက်ဝန်း(၃) □ ဝက်ဝန်း(၄)

ပြည်နယ်/တိုင်း ဧရာဝတီ ပြို့နယ် ဘာလိင် ကျေးရွာအုပ်စု ၅၅၅ မြေပိုင် ကျေးရွာ ကျေးရွာ
က၊ အဝက်အခဲအတားအဆီးများအားဆေးရွေးနှေးခြင်း - ယခုလက်ရှိအခြေအနေတွင် ဤကျေးရွာခွဲခြားတိုးတက်ရေးအတွက် အဓိက အဝက်အခဲအတားအဆီးများသည် မည်သည်များဖြစ်ပါသနည်း။ (အမျိုးသား/သမီး အနည်းဆုံးအဝက်အခဲ ၅ ခုစီဖော်ပြပါ)

အမျိုးသား အဖွဲ့မှ တင်ပြသောအဝက်အခဲအတားအဆီးများ	အမျိုးသမီး အဖွဲ့မှ တင်ပြသောအဝက်အခဲအတားအဆီးများ
၁ ဇေယျာစိုးလက်ဖက်ရည်ကန် ဒုတိယအဖွဲ့စနစ်	၁ ဇေယျာစိုးလက်ဖက်ရည်ကန် ဒုတိယအဖွဲ့စနစ်
၂ ကစည်းဝေးခန်းမ	၂ ကစည်းဝေးခန်းမ
၃ ရေအေးစနစ်	၃ ရေအေးစနစ်
၄	၄
၅	၅

ခ၊ မျှော်မှန်းခြင်း - နောင်လာမည့် (၅)နှစ် အတွင်း ကျေးရွာခွဲခြားရေး မျှော်မှန်းလျာထားချက်များအား တင်ပြပါ။

အမျိုးသားအဖွဲ့မှ တင်ပြသောမျှော်မှန်းချက်များ	အမျိုးသမီးအဖွဲ့မှ တင်ပြသောမျှော်မှန်းချက်များ
၁ သန်စွမ်းသော ဘေးကင်းရေး ဖွံ့ဖြိုးရေး	၁ သန်စွမ်းသော ဘေးကင်းရေး ဖွံ့ဖြိုးရေး
၂ ကျေးရွာအုပ်စုအတွင်း ကစည်းဝေးခန်းမများ	၂ ကျေးရွာအုပ်စုအတွင်း ကစည်းဝေးခန်းမများ
၃ ရေအေးစနစ်	၃ ရေအေးစနစ်
၄	၄
၅	၅

ဂ၊ လူထုစီမံကိန်း၏ လာမည့် (၄) နှစ်အတွက် အကျိုးဝင်သော ဦးစားပေး ဖွံ့ဖြိုးတိုးတက်မှု လုပ်ငန်း အစီအစဉ်များအားဖော်ပြပါ။

အဆင့်	ကျေးရွာအတွက် ဦးစားပေး ဖွံ့ဖြိုးတိုးတက်မှု လုပ်ငန်းစဉ်များ	အဆိုပြုသူ (အမျိုးသားများ/ အမျိုးသမီးများ/အမျိုးသား+ အမျိုးသမီး)	ခန့်မှန်းကုန်ကျ ဝင်ရိတ်	အကျိုးခံစားခွင့်ရှိသူ ခန့်မှန်းခြေ အရေအတွက်
၁	ကစည်းဝေးခန်းမ	၈ + ၆	၅၀၀၀၀၀	၃၃၄
၂	ဘေးကင်းရေးစောင့်ရှောက်ရေး	၈ + ၆	၇၅၀၀၀၀၀	၃၃၄
၃	ရေအေးစနစ်	၈ + ၆	၄၀၀၀၀၀၀	၃၃၄
၄				
၅				



ဃ၊ လူထုဝန်ထမ်းချိမ်းညှိရေး (၄) နှစ်အတွက် အကျိုးပေးသော ဦးစားပေး ဖွံ့ဖြိုးတိုးတက်မှု လုပ်ငန်း အစီအစဉ်များအားဖော်ပြပါ။

အဆင့်	ကျေးရွာအတွက် ဦးစားပေး ဖွံ့ဖြိုးတိုးတက်မှု လုပ်ငန်းစဉ်များ	အဆိုပြုသူ (အမျိုးသားများ/အမျိုးသမီးများ/အမျိုးသား + အမျိုးသမီး)	အခန်းကဏ္ဍ
၁	မြို့ရွာများ ဖွံ့ဖြိုးရေး	၈ + ၆	အခြား
၂	အခြား	၆	
၃			
၄			
၅			

ခေါင်းဆောင်၊ ကျေးရွာဝန်ထမ်းချိမ်းညှိရေးအဖွဲ့မှ အတည်ပြုသည်။

အမည် ဒေါ်ကျော်စန်း လက်မှတ် [Signature] နေ့စွဲ ၁၉.၁၁.၁၇

