



ပြည်ထောင်စုမြန်မာနိုင်ငံတော်အစိုးရ  
 စိုက်ပျိုးရေး၊ မွေးမြူရေးနှင့် ဆည်မြောင်းဝန်ကြီးဌာ  
 ကျေးလက်ဒေသဖွံ့ဖြိုးတိုးတက်ရေးဦးစီးဌာန

**National Community Driven Development Project**  
 လူထုဗဟုပြုစီမံကိန်း၊ လှိုင်းဘွဲ့မြို့နယ်

**ကျေးရွာဖွံ့ဖြိုးရေးအစီအစဉ်**



ပေါလောက်ကျေးရွာအုပ်စု  
 တောင်သူစုကျေးရွာ

## မာတိကာ

<u>စဉ်</u>	<u>အကြောင်းအရာ</u>	<u>စာမျက်နှာ</u>
၁။	လှိုင်းဘွဲ့မြို့နယ်အခြေပြမြေပုံ .....	၁
၂။	ကျေးရွာမြေပုံ (တည်နေရာ) .....	၂
၃။	အုပ်စုတွင်ပါဝင်သော ကျေးရွာများစာရင်း .....	၃
၄။	ကျေးရွာအခြေခံအချက်အလက်များ (ကျေးရွာသမိုင်းကြောင်း) .....	၄
၅။	လူထုပူးပေါင်းပါဝင်သော လူမှုဆန်းစစ်ခြင်းနှင့် အကဲဖြတ်ခြင်း လုပ်ငန်းစဉ် (PSA/PRA) အကျဉ်းချုပ်ဇယား .....	၆
၆။	ကျေးရွာဖွံ့ဖြိုးရေးအစီအစဉ်အတွက်အသုံးပြုခဲ့သော PRA tools တစ်ခုချင်းစီအတွက် သုံးသတ်ချက်များ	
	၁။ ကျေးရွာလူမှုရေးနှင့်အရင်းအမြစ်ပြမြေပုံ (Social Map) .....	၇
	၂။ ရာသီခွင်ပြပြကွဲဒီဇိုင်း (Seasonal Cleander) .....	၉
	၃။ ဥစ္စာနေကြွယ်ဝမှုပြဇယား (Wealth Ranking) .....	၁၁
	၄။ ကျား၊မ ပင့်ကူအိမ်သုံးသပ်ခြင်း (Cob Web) .....	၁၃
	၅။ အရင်းအမြစ်အသုံးချမှုပုံစံပြဇယား (Asset Mapping) .....	၁၅
	၆။ အဖွဲ့အစည်းချိတ်ဆက်မှုပြဇယား (Veen Diagram).....	၁၈
၇။	ကော်မတီဝင်များရွေးချယ်ခြင်းနှင့် ကျေးရွာဖွံ့ဖြိုးရေးအစီအစဉ် ဆောင်ရွက်မှုမှတ်တမ်း .....	၂၁
၈။	ကျေးရွာအချက်အလက်များ (PC 1) .....	၂၂
၉။	စီမံကိန်းစက်ဝန်းအချိန်ဇယား (PC 2) .....	၂၆
၁၀။	ကျေးရွာဖွံ့ဖြိုးရေးဦးစားပေးအစီအစဉ် (PC 3) .....	၂၇
၁၁။	အစည်းဝေးမှတ်တမ်းများ .....	၂၉
၁၂။	ကဏ္ဍအလိုက်ဦးစားပေးဖွံ့ဖြိုးရေးလုပ်ငန်းစဉ်များ .....	၃၁

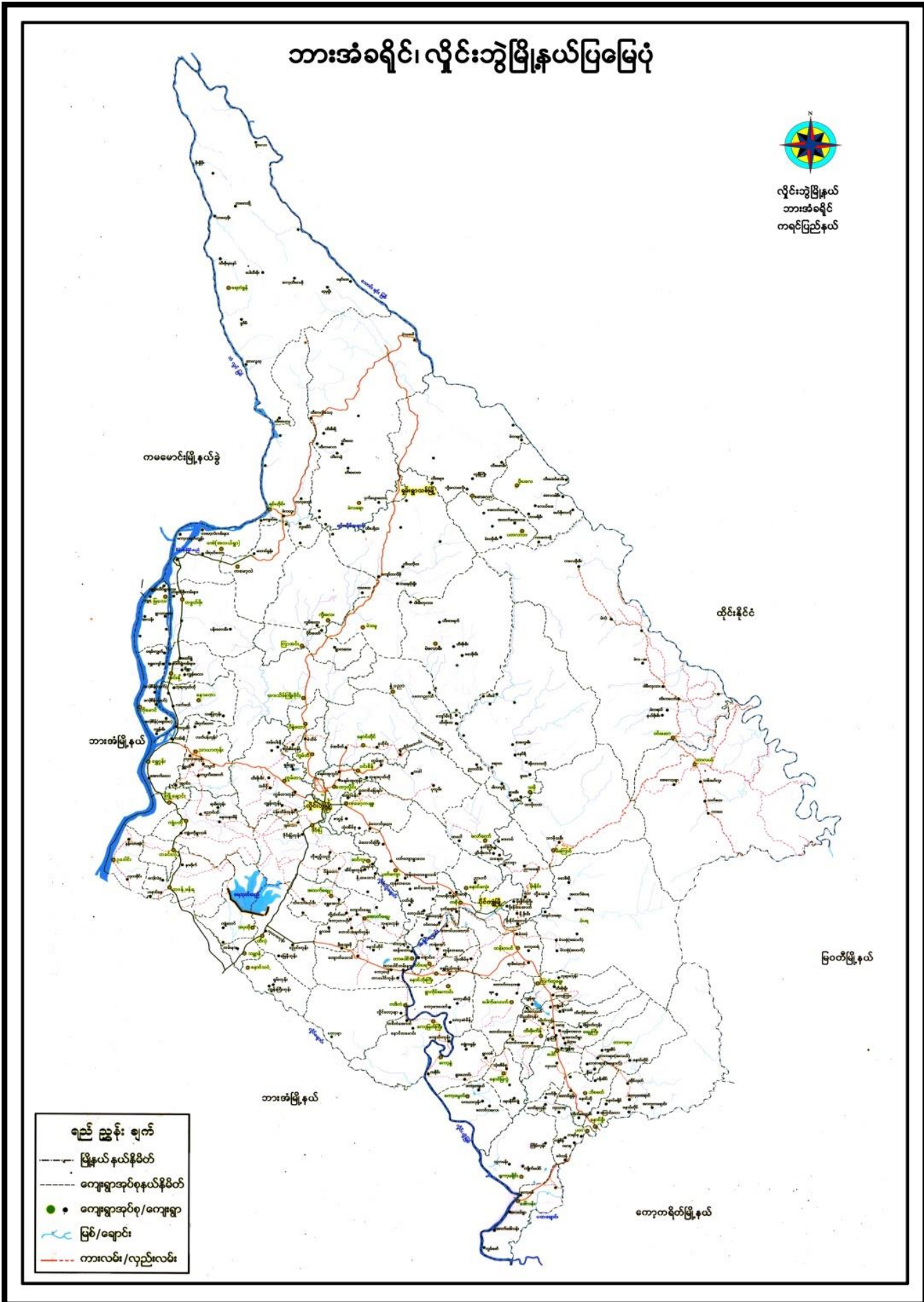

၂။ ကျေးရွာမြေပုံ (တည်နေရာ)

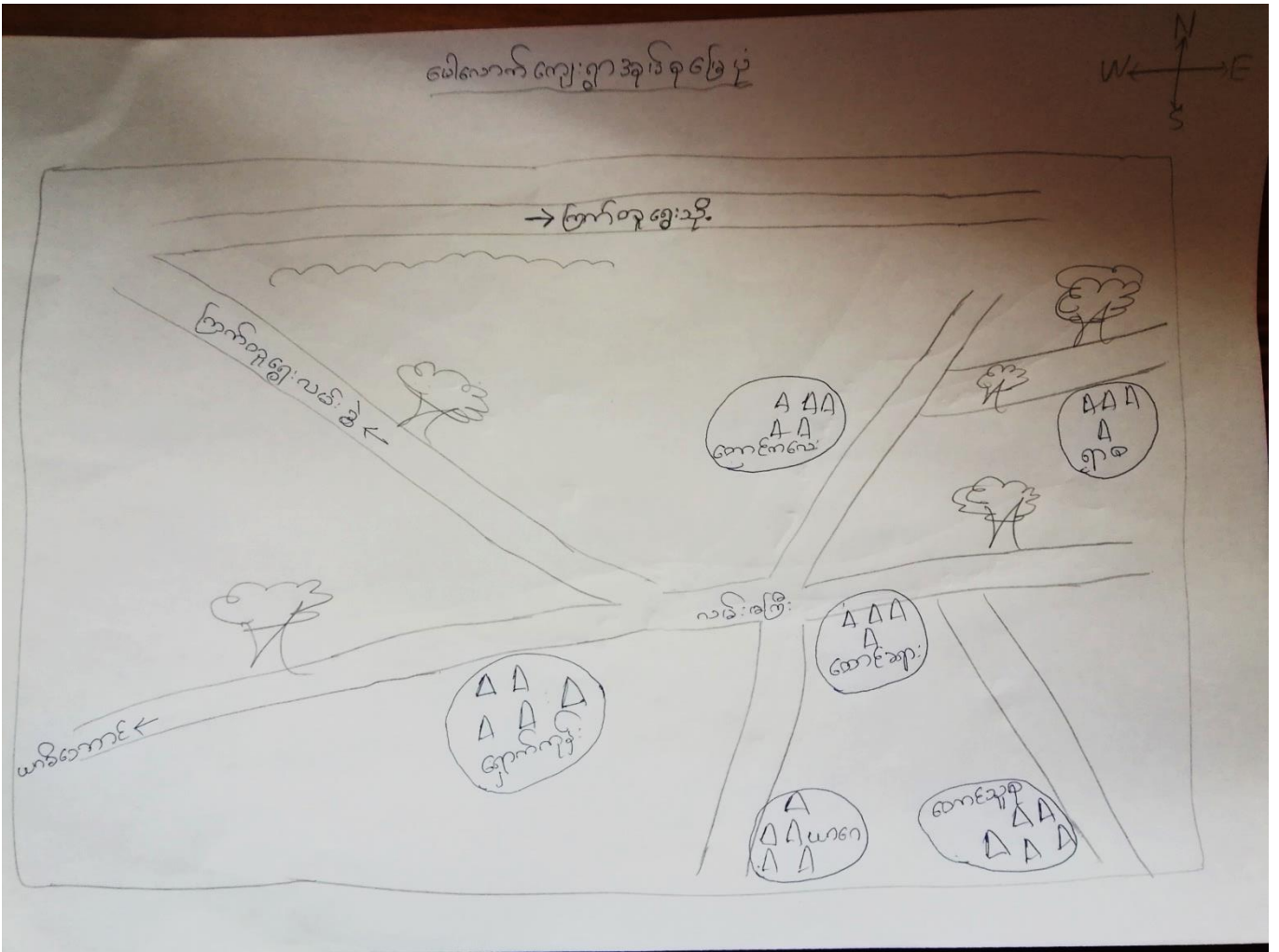

## ၃။ အုပ်စုတွင်ပါဝင်သော ကျေးရွာများစာရင်း

- ၁။ တောင်ကလေး
- ၂။ ထောင်ခရား
- ၃။ ရှောက်ကုန်း
- ၄။ ယာဂေ
- ၅။ ရာစ
- ၆။ တောင်သူစု

၄။ ကျေးရွာအခြေခံအချက်အလက်များ (ကျေးရွာသမိုင်းကြောင်း)

" ဂွမ်းကျိုက်ကျေးရွာသမိုင်းကြောင်း "

ဧွေ ဧွေ-သောအခါ ဂွမ်းကျိုက်ကျေးရွာ၏ ရွာအုပ်စုပေါ်လာသည်အထိ ရွာ  
 ဘို. ခင်ဘွား. သက် ပြောဆိုချက်အရ ဤ ဂွမ်းကျိုက် ရွာတွင် ကောဇွန်  
 ဝူဇေသည် ကြောင် တောကောင်လျက်သူ ၊ သစ်လာရက်သူ့ဟာရောက်သော  
 အခါ ဂွမ်းနီ. ဒေါင်း. ဂို. နှင့် တွေ့ ဖြစ်ရ ဖြစ်သည်. အဲဒီသစ်ရက်သမား နှင့်  
 တောကောင်လျက် မုဆိုး ဝေဉာ် ဒီတောကူအိမ်လျှင် ဝေါ်ရမလဲ ဟူတိုင်  
 ပင်ပေမာ သည်. ဝေဉာ်ကတော့ပေ သည်ဒီဇရာ ဒီတောသည် ဂွမ်းကျိုက်  
 တောကိုပဲ ဝေါ်ရပါမည် \* ရောက်ရောင် ဣလာသောအခါ ထန်းတပင်  
 ရွာ၏တောရက် ၊ ကောင်ယာလုပ် ၊ လယ်တွေလုပ်ရ ဖြစ်ပါသည် -  
 ကွဲရွာတွင် အစောဆုံး လယ်လာရက်ကံ မိသားစု (၃) စု ရှိပါသည်.  
 ( လယ်လာရက်သူ၏ အမည်မှာ - )

- ဦးသိန်း မောင် မိသားစု ( ထန်းတပင်ရွာ )
- ဦးအောင်သိန်း - မိသားစု ( ထန်းတပင်ရွာ )
- ဦးထွန်း ဖွဲ့ - မိသားစု ( ကောဇွန်ရွာ ) တို့ ဖြစ်ပါသည်.

ဤမိသားစု များ သည် ဒွင်ပေါင်. ဣလာသောအခါ အိမ်စေ့လည်း များလာခဲ့  
 သည်. အဲဒီချိန်မှာစာသင်ကျောင်းကလည်း မရှိပေ - အဲဒီကြောင့် ကောင်သူမလို့  
 ဝေါ်ရေမာသည် အခုချိန်တွင် အခြေခံပညာမူလတန်းကျောင်းလည်း ရှိလာပြီ.  
 သူ့က- ဆက်လည်း တည်ဆောက်ဖို့ပါဖို့ ဂွမ်းကျိုက်ရွာဧွေဧွေ လူကြီး ဝေါ်ဝေါ်ရေတဲ  
 အတိုင် မြန်မာ့အိမ်ထောင်ရေးသည်.

ဂွမ်းကျိုက်ကျေးရွာပထမစာသင်ကျောင်းတည်ဆောက်သည် ၇၇၆ ( ၂-၅-၂၀၀၇ )  
 မှ တွင်တည်ဆောက်ခဲ့ပါသည်. စာသင်ကျောင်းတည်ဆောက် ဦးဆောင်သူ၏ အမည်

၁. ဦးစုဖွဲ့
၂. ဦးအောင်
၃. ဦးအောင်
၄. ဦးဖေရွှေ
၅. ဦးသန်းတင်
၆. ဦးမောင်ဆွေ တို့ ဖြစ်ပါသည်.



**၅။ လူထုပူးပေါင်းပါဝင်သော လူမှုဆန်းစစ်ခြင်းနှင့် အကဲဖြတ်ခြင်းလုပ်ငန်းစဉ် အကျဉ်းချုပ်ဇယား**

စဉ်	အသုံးပြုခဲ့သော PRA tools များ	ဦးတည်အုပ်စုများ	အစည်းအဝေး		အဓိကဆွေးနွေးချက်များ
			ကျား	မ	
၁	ကျေးရွာအရင်းအမြစ်ပြမြေပုံ (Social Map)	ရပ်မိရပ်ဖ၊ ကော်မတီဝင်များ၊ ကျေးရွာလူထုအားလုံး။	၂၀	၂၂	အခြေခံအဆောက်အအုံများ၊ လမ်းပန်းဆက်သွယ်ရေးအခြေအနေ၊ လယ်ယာမြေများ၊ ကျေးရွာရှိသဘာဝအရင်းအမြစ်များ။
၂	ရာသီခွင်ပြပြကွဲဒီဇိုင်း (Seasonal Cleander)	ကော်မတီဝင်များ၊ အမျိုးသား/အမျိုးသမီး၊ ဆင်းရဲနွမ်းပါးသူများ။	၂၀	၂၂	ပိုက်ပျိုး၊ ရိတ်သိမ်းကာလ (တောင်ယာ၊ လယ်ယာ)၊ စီးပွားရေး၊ ဝင်ငွေရရှိမှု၊ ပွဲတော်ချိန်၊ ရာသီဥတု၊ ကျန်းမာရေးဆိုင်ရာ ရေရရှိမှု။
၃	ဥစ္စာနေကြွယ်ဝမှုပြဇယား (Wealth Ranking)	ချမ်းသာ၊ အလယ်အလတ်၊ နွမ်းပါးစသော အုပ်စုများ	၂၀	၂၂	ကျေးရွာလူမှုစီးပွားရေး အခြေအနေကို ခြုံငုံသတ်မှတ်နိုင်ရေးအတွက် အခြေခံစံနှုန်းများ သတ်မှတ်မှုရန် လူထုအားလုံး သဘောတူသတ်မှတ်ခြင်း။
၄	ကျား၊ မ ပင့်ကူအိမ်သုံးသပ်ခြင်း (Cob Web)	ကျေးရွာရှိ အမျိုးသားနှင့် အမျိုးသမီး များ	၂၀	၂၂	အမျိုးသားနှင့် အမျိုးသမီးများ တန်းတူအခွင့်အရေးရရှိမှုနှင့် မရရှိသည့် အကြောင်း အရင်းများကို ဖော်ထုတ်ဆွေးနွေးခြင်း။
၅	အရင်းအမြစ်အသုံးချမှုပုံစံပြဇယား (Asset Mapping)	ကျေးရွာလူထုအားလုံး။	၂၀	၂၂	ကျေးရွာရှိ သဘာဝအရင်းအမြစ်များနှင့် လူမှုဆိုင်ရာအရင်း အမြစ်များအား မည်သူက အသုံးပြုပြီး မည်သူက ထိန်းချုပ်ထားရှိခြင်း။
၆	အဖွဲ့အစည်းချိတ်ဆက်မှုပြဇယား (Veen Diagram)	ကျေးရွာအုပ်ချုပ်ရေးအဖွဲ့၊ ကျေးရွာဖွံ့ဖြိုးရေးလုပ်ဆောင်နေသည့် အဖွဲ့၊ ကျေးရွာလူထု	၂၀	၂၂	ကျေးရွာအတွင်းရှိ အဖွဲ့အစည်းများနှင့် မည်သို့သော လုပ်ငန်းများအတွက် မည်သည့်အဖွဲ့များနှင့် ချိတ်ဆက်လုပ်ကိုင်ဆောင်ရွက်မှုရှိခြင်း။
၇	ကျေးရွာအခြေခံအချက်အလက် (PC 1)	အမျိုးသား၊ အမျိုးသမီးနှင့် ကျေးရွာလူထုအားလုံး	၁၀	၈	အိမ်ခြေလူဦးရေ၊ လူမျိုး၊ ဘာသာစသော ကျေးရွာ အခြေခံအချက်အလက်များ ဖော်ထုတ်ခြင်း။
၈	အခက်အခဲများ၊ မျှော်မှန်းချက်များ၊ ကျေးရွာဖွံ့ဖြိုးရေးဦးစားပေးလုပ်ငန်းများဖော်ထုတ်ခြင်း။ (PC 3)	အမျိုးသား၊ အမျိုးသမီးနှင့် ကျေးရွာလူထုအားလုံး	၂၀	၂၂	ကျေးရွာတွင်းရင်ဆိုင်နေရသော အခက်အခဲများ၊ ကျေးရွာလူထု၏ မျှော်မှန်းချက်များ၊ ကျေးရွာဖွံ့ဖြိုးရေးအတွက် ဦးစားပေးလုပ်ငန်းများ ဖော်ထုတ်နိုင်ရန်။



၆။ ကျေးရွာဖွံ့ဖြိုးရေးအစီအစဉ်အတွက်အသုံးပြုခဲ့သော PRA tools တစ်ခုချင်းစီအတွက် သုံးသတ်ချက်များ

၁။ ကျေးရွာလူမှုရေးနှင့်အရင်းအမြစ်ပြမြေပုံ(Social Map)

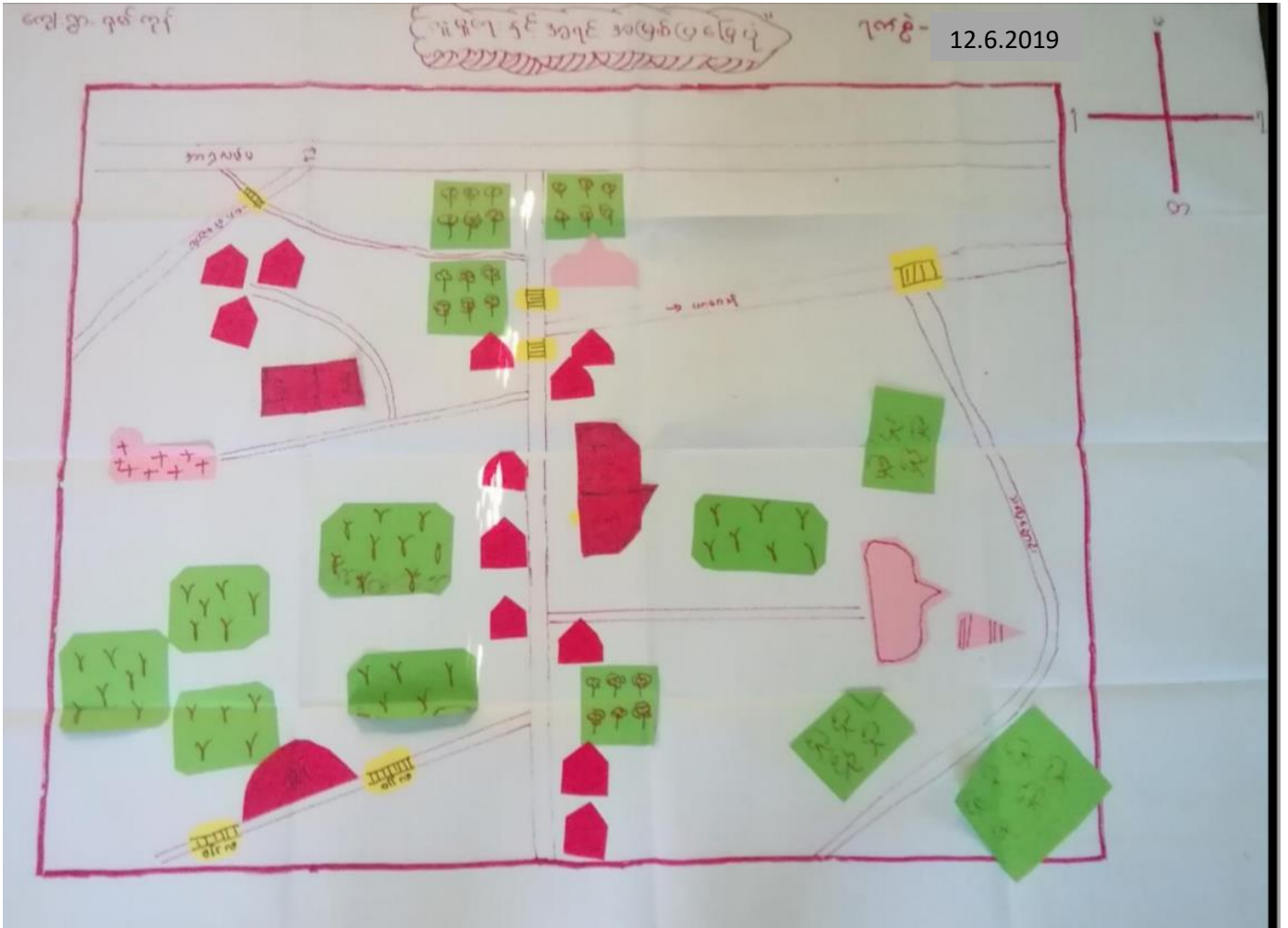

ကျေးရွာတစ်ခုလုံးပေါ်၌ အင်းအဖြစ်ဖြစ်ပွား

ဆန်းစစ်သုံးသပ်ချက်များ

ကျေးရွာအမည် . ကောင်သူ

ကျေးရွာအမည် - ပေါ်ဘက်ကော်ကံ

ရက်စွဲ

12.6.2019

ကောင်သူစုကျေးရွာတွင် မြေအကျယ်အဝန်းကို အစီအစဉ်ကွပ်ကြည့်သည်။  
ကပ်ပတ်ကပ်ပတ် နှင့် ကြွယ်အစီအစဉ်များကို ဖြစ်ပေါ်စေရန် ရာဘာခြစ်၊ ကော်  
ခေါက်၊ ဖက်ကော်ကံများ နှင့် နယ်ကိုင်သူအဖွဲ့၊  
ပတ်ဘာရှိသည်။

ကောင်သူစုကျေးရွာတွင် ကျွန်ုပ်တို့၏ နယ်၊ ကပ်၊ သာဓု  
ရရှိသည်။ ဝိဒါန်း ဖြစ်ပေါ်နေသည့်အတွက်ပါ။

အစီအစဉ်အပေါ် မကျေနပ်ဘဲ ကျွန်ုပ်တို့ ဆောင်ရွက်ခဲ့ပြီး ပြင်ဆင်  
၇၆ ( ၃၀ ' ၂၀ ) ၊ ကျေးလက်ဆေးပေးသုံးတည်ဆောက်ခြင်း ၊  
ကျွန်ုပ်တို့၏ တံတား ဆောက်လုပ်ခြင်း ၊ နာဆင်ကျွန်း၊ အိမ်သာ  
ဆောက်လုပ်ခြင်း ၊ ကျွန်းခြံစည်းရုံး ပြင်ဆင်ခြင်း ၊ ကျွန်း  
အစီအစဉ်၊ နူးဖော်ခြင်း ၊ လမ်းဖို့၊ ဖို့၊ တိုင်၊ ပျော်ရေ ၊  
ရွာချင်း ဆက်လက် ကျွန်ုပ်တို့ ( ၂ ) နှင့် ( ၂၂ ) ပါဝင် ပြင်ဆင်  
ရပါမည်။

ဦးစွာအင်းဆွေးနွေးသူ

ပါဝင်ဆွေးနွေးသူများ ကျား ( ၂၀ ) ဦး + မ ( ၂၂ ) ဦး

၂။ ရာသီခွင်ပြပြကွဲကွဲ (Seasonal Cleander)

ရာသီခွင်ပြပြကွဲကွဲ စာစာ: ၇၇၇၇ 12.6.2019

စာစာ	အကြောင်းအရာ	မိုးခို	မိုးခို	မိုးခို	မိုးခို	မိုးခို	မိုးခို	မိုးခို	မိုးခို	မိုးခို	မိုးခို	မိုးခို
မိုးခို												
မိုးခို												
မိုးခို												
မိုးခို												
မိုးခို												



၃။ ဥစ္စာရေးကြွယ်ဝမှုပြဇယား (Wealth Ranking)

ကျေးရွာ- ဌာန- ကျေးရွာ:

ဥစ္စာရေးကြွယ်ဝမှုအဆင့်ဖြ ဝေဟာ:

ရက်စွဲ-

12.6.2019

စဉ်	အဆင့်သတ်မှတ်ချက်	အကြောင်းအရာ	အိမ်ထောင်စုအရေအတွက်	ရာခိုင်နှုန်း %
၁.	မြေလက်ခံသော အုပ်စု	တိုက်အိမ်အုပ်စု၊ ကား၊ အိမ်ယာ၊ လယ် (၅-၈၀) ဧက၊ (၃၈-၅၀)၊ TV-စက်၊ စက်၊ လယ်ယာစက်၊ အိမ်၊ ကောင်ယာ၊ ကြက်၊ ဝက်၊ ငါး၊ ဆိတ်၊ စား	၇	၁၂ %
၂	အလယ်အလတ် အုပ်စု	သစ်အိမ်အုပ်စု၊ အိမ်ယာ၊ စက်၊ လယ် (၃-၈၀) TV၊ စက်၊ စက်၊ လယ်ယာစက်၊ အိမ်၊ ကြက်၊ ဝက်၊ ငါး၊ ဆိတ်၊ စား	၁၇	၂၉ %
	မမြေလက်ခံသော အုပ်စု	သစ်အိမ်အုပ်စု၊ ယက်၊ ဝက်၊ ကြက်၊ ဝက်၊ ငါး၊ ဆိတ်	၃၄	၅၉ %
၃			၅၈	၁၀၀ %



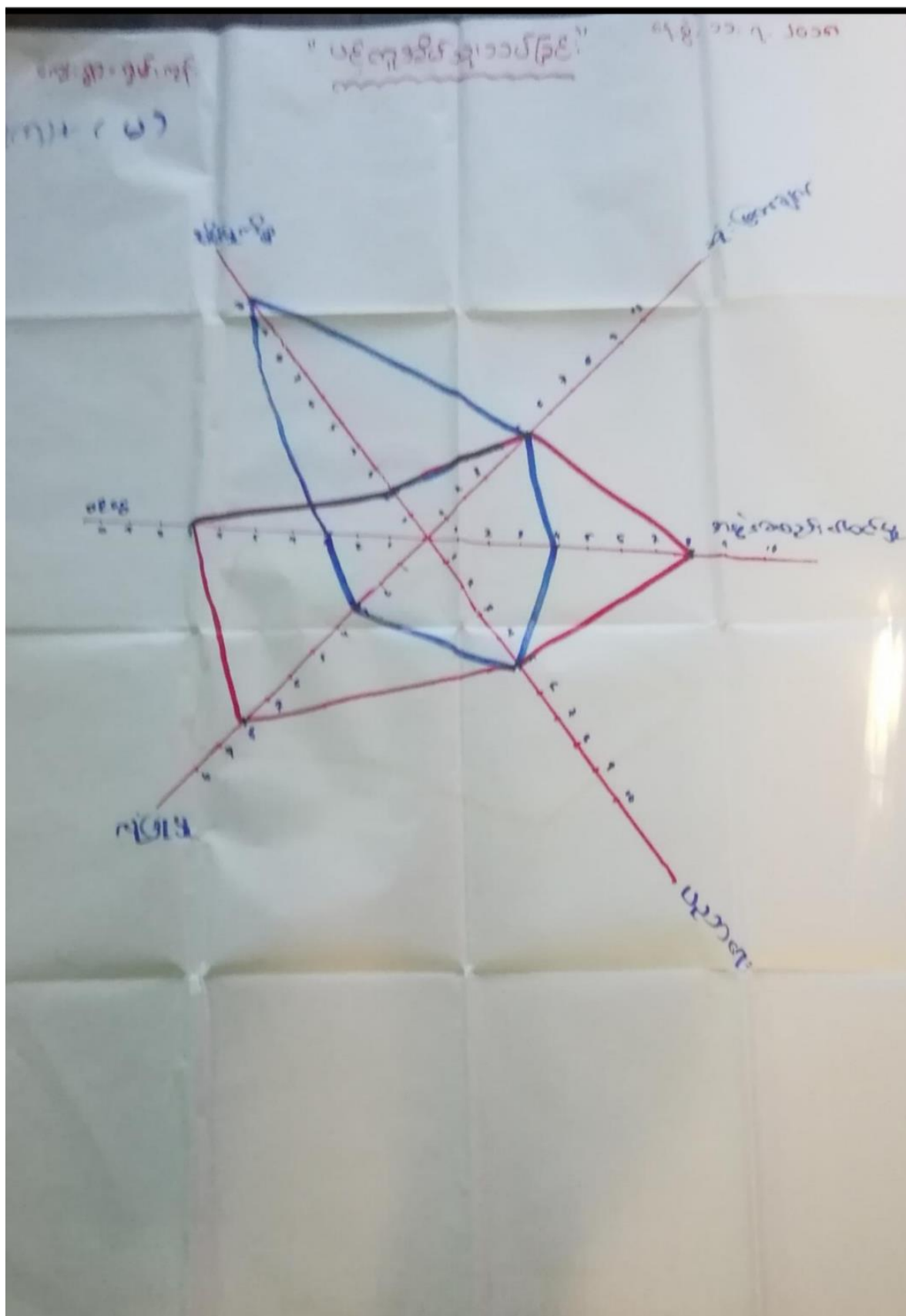

အမျိုးသားအမျိုးသမီးများ၏အသုံးကိစ္စနှင့်အခြားအရေးအကပ်များကို ဖယ်လှူအပ်ခြင်းသည် သင့်အား

12.6.2019

ကျား၊ မိန်းမအမည် - ထောင်စုအဖွဲ့ - ကျေးဇူးတင်စွာ - ဝေါဟာရအဖွဲ့အစည်း၏ အဖွဲ့ဝင်များ၏ စာ - ...

အမျိုးသားအမျိုးသမီးများ၏အသုံးကိစ္စနှင့်အခြားအရေးအကပ်များကို ဖယ်လှူအပ်ခြင်းသည် သင့်အား

ဖြင့် ဆုံး သတ်၍ ကျွန်ုပ်တို့အမျိုးသားဝင်ငွေရရှိမှု၊ ဆုံးဖြတ်ချက်ချမှု၊ အဖွဲ့အစည်းဝင်မှု၊ ကံ၊ ဖြစ်မှု၊ ပညာရေး၊ နှစ်အမှတ်များ၊ ရေကြီးအိမ်မှုကိစ္စတွင်သာ အမှတ်ပေးခြင်း၊ ရှေ့တွင် ရွေးချယ်ခြင်း၊ အမျိုးသားများသည် အမြင်အယူအဆများဖြင့်၊ ကြောင့် အိမ်မှုကိစ္စတွင် အမှတ်ပေးခြင်း ဖြစ်သည်။

အမျိုးသမီးများသည် အိမ်မှုကိစ္စတွင် အမှတ်ပေးခြင်းဖြင့် ကျွန်ုပ်တို့၏ ကိစ္စတွင် အမျိုးသားများထက် အမှတ်ပေးခြင်း၊ ရွေးချယ်ခြင်း၊ ထိုသို့ ရွေးချယ်ခြင်းဖြင့် အမျိုးသမီးများသည် အိမ်မှုကိစ္စတွင် အချိန်ကုန်ခြင်း၊ အမြင်အယူအဆများဖြင့် အမျိုးသားများ၏ ဗွမ်းတို့နှင့် ဖွဲ့စည်းခြင်း ဖြစ်သည်။

ကျား၊ မိန်းမတို့အတွက် အရေးကြီးစေရန် ဖွဲ့စည်းရေး၊ ယူဆချက်တွင် အမျိုးသမီးလက်ထဲသို့ ပို့ခြင်း၊ အမျိုးသမီးများ၏ အခြေခံအားလုံးထူးခြားခြင်း၊ ဆုံးဖြတ်ချက်ချမှု၊ ချုပ်ကိုင်မှု ပါဝင်ကာ ဖေ့ချ်ဆောင်ရွက် သင့်သည်။

ဝင်ငွေစွဲ ပေးအပ်ခြင်း - ကျား ( ၂၂ ) မ - ( ၂၄ )



၅။ အရင်းအမြစ်အသုံးချမှုပုံစံပြဇယား(Asset Mapping)



12.6.2019

ကျား-မိန်းမ

ကျား-မိန်းမ

ကျား-မိန်းမ



ကျား

မိန်းမ

ကျား

မိန်းမ

မိန်းမ

ကျား

ကျား

မိန်းမ

မိန်းမ

ကျား

မိန်းမ

ကျား

မိန်းမ

ပိတောက်မြို့နယ်၊ နွားမွေးမြူရေးဌာန၊ အရင်းအမြစ်များအား သုံးစွဲခြင်းဆိုင်ရာ အစီရင်ခံစာ

အခြေအနေ ပြင်ဆင်ရေး အစီရင်ခံစာ

နွားမွေးမြူရေးဌာန - တောင်သူများ - နွားမွေးမြူရေးဌာန - တောင်ကလေး - ၂၀၁၉

12.6.2019

အမျိုးသားများသည် လယ်တွင်းကန်၊ ဇာ.စက်၊ စတင်၊ တား  
 ဆိုင်ကယ်၊ ဖြစ်ရပ်ကန်တို့ကို အသုံးပြုပြီး အမျိုးသမီး  
 အသုံးပြုသောအရင်းအမြစ်များမှာ အမျိုးသမီးတို့အဖြစ်  
 ကျန်အရင်းအမြစ်များမှာ လယ်၊ တံတား၊ ဇာ.၊ လယ်  
 မျက်နှာ၊ ဂူအိမ်တို့ကို အသုံးပြုသည့် အသုံးပြုသည့်  
 အမျိုးသမီးတို့သည် သုံးစွဲမှုများအရင်းအမြစ်မှာ  
 အမျိုးသမီးတို့အဖြစ် ဖြစ်ပြီး အမျိုးသားတို့အရင်း  
 အမြစ်မှာ လယ်တွင်းကန်၊ ဇာ.စက်၊ ဖြစ်ရပ်ကန်၊  
 စက်၊ ဂူအိမ်၊ မျက်နှာ၊ တံတား၊ စတင်တို့  
 ဖြစ်သည်။ ကျန်အရင်းအမြစ်များကို အသုံးပြုမှု  
 သည့်။  
 အမျိုးသမီးများသည် အတွေ့အကြုံများပါ၊ ဖြစ်  
 မှုနှင့်အညီဖြစ်ပြီး၊ သုံးစွဲမှုများအားဖြင့် သုံးစွဲမှု  
 တွေ့ရှိရသည်။  
 အမျိုးသားများသည် လယ်၊ အမျိုးသမီးများအား  
 လက်ထွက်ပေးခြင်း၊ အားပေးခြင်း၊ လုပ်ငန်းများအားဖြင့်  
 အမျိုးသား/သမီးတို့ကို အသုံးပြုမှုများကို လာမည့်

အရေးအကြောင်းများ  
 ပါဝင်သော အစီရင်ခံစာများ (၇၈) နှင့် (၇၉) နှစ်

၆။ အဖွဲ့အစည်းချိတ်ဆက်မှုပြဇယား (Veen Diagram)

12.6.2019

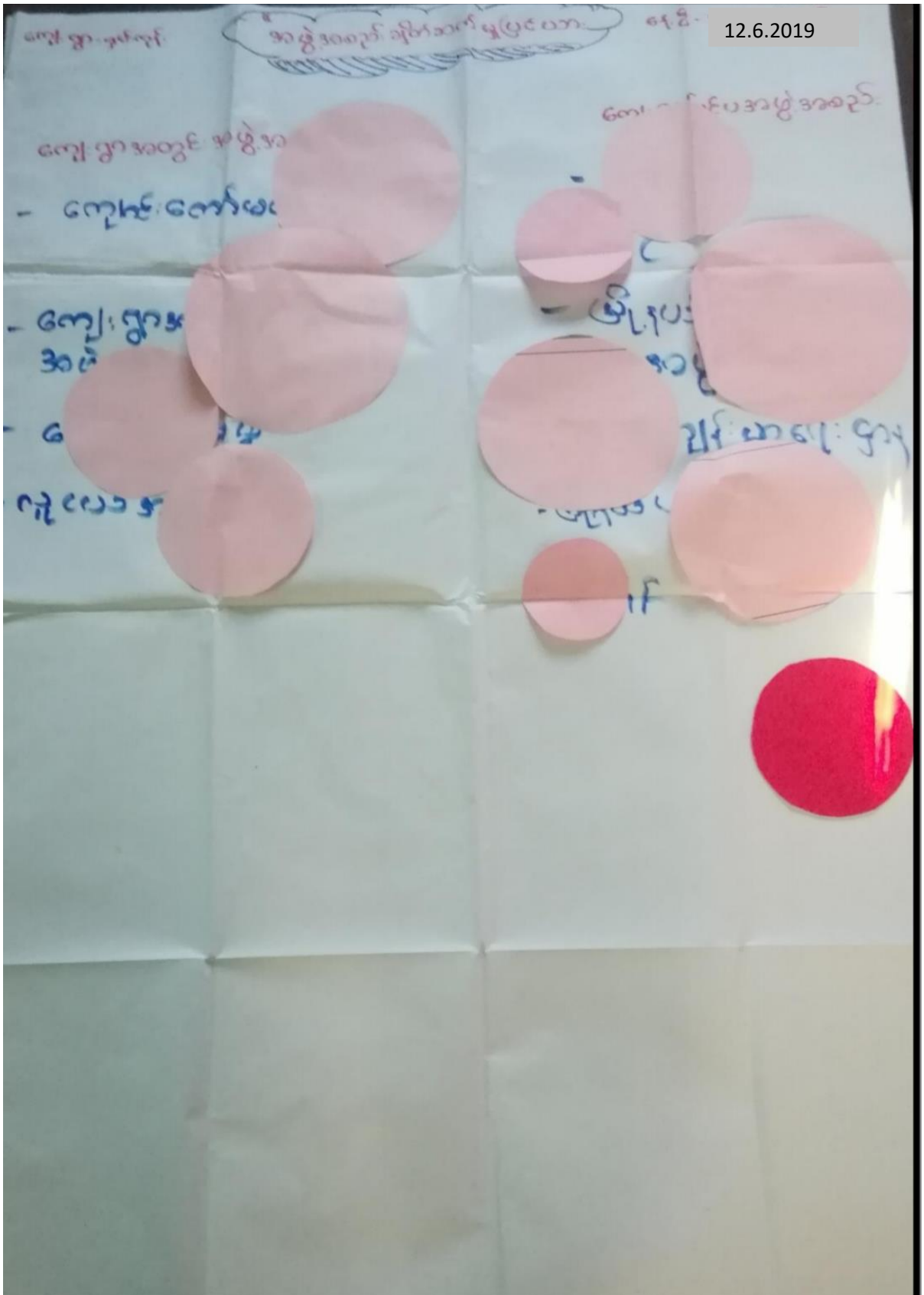





၇။ ကော်မတီဝင်များရွေးချယ်ခြင်းနှင့် ကျေးရွာဖွံ့ဖြိုးရေးအစီအစဉ် ဆောင်ရွက်မှုမှတ်တမ်း



၈။ ကျေးရွာအချက်အလက်များ(PC 1)

ပုံစံ - ၈ - ၁ ကျေးရွာအခြေခံအချက်အလက်များ (Form PC 1)

လမ်းညွှန်ချက်။ ကျေးရွာတစ်ရွာသို့ ပထမဆုံးမိတ်ဆက်ခရီးသွားရောက်သောအခါ လူထုစည်းရုံးရေးမှူးသည် ကျေးရွာခေါင်းဆောင်များအားကျေးရွာအချက်အလက်များကိုမေတ္တာရပ်ခံ၍တောင်းခံရသည်။ ဤအချက်အလက်များကိုစီမံကိန်းမိတ်ဆက်အစည်းဝေးမတိုင်မီတောင်းခံရမည်။ စီမံကိန်းမိတ်ဆက်အစည်းဝေးတွင် လူထုစည်းရုံးရေးမှူးသည် ဤအချက်အလက်များအား စစ်ဆေးပြီး မှန်ကန်အောင်ပြုလုပ်ရမည်။ ပြီးနောက်တွင် လူထုစည်းရုံးရေးမှူးမှ သတင်းအချက်အလက်ထဲသို့ Tablets မှ တဆင့် ဖြည့်သွင်းရမည်။

ကျေးရွာခေါင်းဆောင် အမည် ဦးစလာဒွေ	ကျေးရွာခေါင်းဆောင်၏ ဖုန်းနံပါတ် ၈၇၇၈၇၆၆၀၀၃၃	လူထုစည်းရုံးရေးမှူး၏အမည် ဦးစောသန်း
ပြည်နယ်တိုင်းဒေသကြီး ဧရာဝတီ	မြို့နယ် ဒွိုင်းသွဲ	ကျေးရွာအုပ်စု ပေါလောကံစော ဂလေး
		ကျေးရွာ စောညွှန် (၅၅၆:၇၅၆)

က။ လူဦးရေ

လူမျိုးစု	အိမ်ထောင်စုအရေအတွက်	ကိုးကွယ်သည့်ဘာသာ	အိမ်ထောင်စုအရေအတွက်
လူမျိုးစု (၁) - ချင်း (ဗို)	၄၄	ဘာသာ(၁) - ချစ်	၄၄
လူမျိုးစု (၂) -----		ဘာသာ(၂) -----	
လူမျိုးစု (၃) -----		ဘာသာ(၃) -----	
လူမျိုးစုရော -----		ဘာသာရော -----	
အခြား			
	အရေအတွက်		
မသန်စွမ်းသူများ	၁		
သက်ကြီးရွယ်အိုများ (၆၅ နှစ် နှင့် အထက်)	၁၀		
စစ်ဘေးရှောင်			



	အမျိုးသား(အရေအတွက်)	အမျိုးသမီး(အရေအတွက်)	စုစုပေါင်းအရေအတွက်
လူဦးရေ			
လူမျိုးစု (၁)-----	128	130	258
လူမျိုးစု (၂)-----			
လူမျိုးစု (၃)-----			
အခြား			
အိမ်ထောင်ဦးစီး	35	၉	44

(ခ)အခြေခံအဆောက်အအုံ အသုံးအဆောင်များ

စာသင်ကျောင်း	အမှတ် ခြံပိ	ကျန်းမာရေး	အမှတ် ခပ်ပါ	ဘာသာရေးအဆောက် အအုံများ	အမှတ် ခြံပိ
အထက်တန်းကျောင်း	<input type="checkbox"/>	ဆေးရုံ	<input type="checkbox"/>	စေတီ	<input checked="" type="checkbox"/>
အလယ်တန်းကျောင်း	<input type="checkbox"/>	ကျန်းမာရေးဌာန	<input type="checkbox"/>	ဘုန်းကြီးကျောင်း	<input checked="" type="checkbox"/>
မူလတန်းကျောင်း	<input checked="" type="checkbox"/>	ကျန်းမာရေးဌာနခွဲ	<input type="checkbox"/>	ဟိန္ဒူဘုရားကျောင်း	<input type="checkbox"/>
မူကြိုကျောင်း	<input type="checkbox"/>	ဆေးပေးခန်း	<input type="checkbox"/>	ခရစ်ယာန်ကျောင်း	<input type="checkbox"/>
အခြား	<input type="checkbox"/>	အခြား	<input type="checkbox"/>	ဗလီ	<input type="checkbox"/>
				အခြား	<input type="checkbox"/>
မှတ်ချက်		မှတ်ချက်		မှတ်ချက်	

(ဂ)ကျွမ်းကျင်သူများမှတ်တမ်း (ကျေးရွာတွင်နေထိုင်သော သို့မဟုတ် တခြားရွာမှလာရောက်သောကျွမ်းကျင်သူများ)

(၁) စာသင်ကျောင်း			(၂) ကျန်းမာရေး			(၃) လက်မှုပညာရှင်		
	ရွာတွင်နေထိုင်သူ	အခြားရွာမှလာသူ		ရွာတွင်နေထိုင်သူ	အခြားရွာမှလာသူ		ရွာတွင်နေထိုင်သူ	အခြားမှလာသူ
မူလတန်းပြဆရာ/မ	<input type="checkbox"/>	<input checked="" type="checkbox"/>	ဆရာဝန်	<input type="checkbox"/>	<input type="checkbox"/>	လက်သမား	<input checked="" type="checkbox"/>	<input type="checkbox"/>
အထက်တန်းပြဆရာ/မ	<input type="checkbox"/>	<input type="checkbox"/>	လက်ထောက်ကျန်းမာရေးမှူး	<input type="checkbox"/>	<input type="checkbox"/>	ပန်းရံ	<input checked="" type="checkbox"/>	<input type="checkbox"/>
အလယ်တန်းပြဆရာ/မ	<input type="checkbox"/>	<input type="checkbox"/>	အမျိုးသမီးကျန်းမာရေးဆရာမ	<input type="checkbox"/>	<input type="checkbox"/>	လျှပ်စစ်ကျွမ်းကျင်၊ မီးသမား	<input type="checkbox"/>	<input type="checkbox"/>
မူကြိုဆရာ/မ	<input type="checkbox"/>	<input type="checkbox"/>	သားဖွားဆရာမ	<input type="checkbox"/>	<input type="checkbox"/>	ရေပိုက်သွယ်သူ	<input type="checkbox"/>	<input type="checkbox"/>
အခြား	<input type="checkbox"/>	<input type="checkbox"/>	ပြည်သူ့ကျန်းမာရေးလုပ်သား	<input type="checkbox"/>	<input type="checkbox"/>	စက်ပြင်ဆရာ	<input type="checkbox"/>	<input type="checkbox"/>
မှတ်ချက်			မှတ်ချက်			မှတ်ချက်		

(ဃ) ကျေးရွာသို့ ရောက်ရှိနိုင်သည့်လမ်းအခြေအနေ / ကျေးရွာတစ်ရွာသည် ၎င်း၏ကျေးရွာအုပ်စုနှင့် ဆက်သွယ်ထားသော လမ်းအခြေအနေ (အောက်ပါတို့ကိုဝိုင်းပါ)

- ကျောက်ကြမ်းလမ်း      ကတ္တရာလမ်း      ကွန်ကရစ်လမ်း      မော်တော်ဆိုင်ကယ်လမ်း  
 ကျောက်ခင်းလမ်း      မြေသားလမ်း      လူသွားလမ်း      အခြား \_\_\_\_\_

(င) ကျေးရွာဖွံ့ဖြိုးမှုစီမံချက်

ဝိုင်းပါ

(၁) လူထုဗဟိုပြုစီမံကိန်းမစတင်မီ ဤကျေးရွာတွင်ကျေးရွာဖွံ့ဖြိုးမှု ရှိပါသည် / မရှိပါ / မသိပါ

စီမံချက်ရှိခဲ့ပါသလား?

(၂) ရှိခဲ့ပါလျှင် ဤစီမံချက်ကို မည်သည့် ခုနှစ်တွင်ပြင်ဆင်ခဲ့ပါသနည်း? နှစ် 2017 / မသိပါ

(၃) ဤစီမံချက်ကို မြို့နယ်မှအတည်ပြုခဲ့ပါသလား? ပြုခဲ့ပါသည် / မပြုခဲ့ပါ / မသိပါ

(စ) ဝေဖန်အကွာအဝေး

(၁) ဤကျေးရွာ၏ပတ်ဝန်းကျင်မှ၎င်းကျေးရွာအုပ်စုပတ်ဝန်းကျင်မှ၎င်းအထိဝေးထွေးမှုကွာအဝေးသည်မည်မျှကွာအဝေးသနည်း? ဝေဖန်ခြင်း/မသိပါ

(၂) ဤကျေးရွာမှ ၎င်းကျေးရွာအုပ်စုပတ်ဝန်းကျင်သွားလာရာတွင်ကြာမြင့်သည့်အချိန်။

ခြောက်သွေ့ရာသီတွင်ကြာချိန် ၂၀ မိနစ် ထော်လာဂျီ/မော်တော်ဆိုင်ကယ်/ခြေလျင်/လား/မော်တော်ဘုတ်/  
အခြား -----

မိုးရာသီတွင်ကြာချိန် ၃၀ မိနစ် ထော်လာဂျီ/မော်တော်ဆိုင်ကယ်/ခြေလျင်/လား/မော်တော်ဘုတ်/  
အခြား -----

(ဆ) ပတ်ဝန်းကျင်ဆိုင်ရာသဘာဝဘေးအန္တရာယ်

ဤကျေးရွာတွင်ကြီးကြီးကြီးကြီးကဲ့သို့ သဘာဝဘေးအန္တရာယ်ကျရောက်ဖူးခြင်း ရှိပါသလား။

မရှိပါ  ရှိပါသည် ရှိလျှင်ဖော်ပြပါ-----

(ဇ) ကျေးရွာတွင် ဖွဲ့စည်းထားသော အဖွဲ့အစည်းများ

လူထုပတ်ဝန်းကျင်စီမံကိန်းမတိုင်မီ ဤကျေးရွာတွင် ကျေးရွာဖွံ့ဖြိုးရေးအတွက် အစိုးရ(သို့)ရွာသားများကိုယ်တိုင်(သို့) စီမံကိန်းတစ်ခုခုမှ ဖွဲ့စည်းထားသည့် အဖွဲ့အစည်းများရှိပါသလား။

(၁) ----- မရှိပါ

(၂) -----

(ဈ) အထွေထွေအုပ်ချုပ်ရေး ဦးစီးဌာန (GAD) မှ မှတ်တမ်းတင်ထားခြင်း

ဤကျေးရွာသည် အထွေထွေအုပ်ချုပ်ရေး ဦးစီးဌာန (GAD) မှ မှတ်တမ်းတင်ထားမှု ရှိပါသလား။

မရှိပါ  ရှိပါသည်

ကျေးရွာခေါင်းဆောင်

အမည် ဦး မလာ ခွေ

လက်မှတ် [Signature] ဇန်နဝါရီ ၂၁. ၅. ၂၀၁၉

လူထုစည်းရုံးရေးမှူး

အမည် ဦး ဒေါ်အောင်

လက်မှတ် [Signature] ဇန်နဝါရီ ၂၁. ၅. ၂၀၁၉

၉။ စီမံကိန်းစက်ဝန်းအချိန်ဇယား(PC 2)

ပုံစံ - ၈ - ၂ - စီမံကိန်းစက်ဝန်းအချိန်ဇယား (PC 2)

လမ်းညွှန်ချက်၊ သက်ဆိုင်ရာလူထုစည်းရုံးရေးမှူး/လက်ထောက်နည်းပညာမှူးများမှ စီမံကိန်းစက်ဝန်းအဆင့်တစ်ခုစီပြီးစီးတိုင်း ကျေးရွာနှင့် ကျေးရွာအုပ်စုအတွက် ဤပုံစံကို ဖြည့်သွင်းရမည်။

စည်းရုံးရေးမှူး/ဝန်ထမ်း အမည် မြို့နယ် အစိုးရအဖွဲ့

နေ့စွဲ 12.6.2019 စက်ဝန်းအားအမှတ်ခြစ်ပါ  စက်ဝန်း(၁)  စက်ဝန်း(၂)  စက်ဝန်း(၃)

ပြည်နယ်/တိုင်း ကချင် မြို့နယ် အိုင်အိုင် ကျေးရွာအုပ်စု ဂေါ်တောက် ကျေးရွာ ၅၆ ကျွန်း

စီမံကိန်းဆောင်ရွက်မှုအဆင့်များ	နေ့စွဲ		အစည်းအဝေးတွင်တက်ရောက်သူအရေအတွက်				အိမ်ထောင်စုပေါင်း	အိမ်ထောင်စု %
	စတင်သည့်နေ့	ပြီးဆုံးသည့်နေ့	အမျိုးသားအရေအတွက်	အမျိုးသမီးအရေအတွက်	အိမ်ထောင်စုအရေအတွက်	လူမျိုးစုတက်ရောက်သူအရေအတွက်နှင့် လူမျိုးစုအမည်		
၁။ ကျေးရွာစီမံကိန်း မိတ်ဆက်အစည်းအဝေး	12.6.2019	12.6.2019	7	23	30	ဦးကျင့် (30)	44	68.18%
၂။ ကျေးရွာဖွံ့ဖြိုးရေး စီမံချက်ရေးဆွဲခြင်းအစည်းအဝေး	12.6.2019	12.6.2019	7	23	30	ဦးကျင့် (30)	44	68.18%
၃။ ကျေးရွာအုပ်စု လုပ်ငန်းဆုံးဖြတ်ချက်ချသည့် အစည်းအဝေး								
၄။ မြို့နယ်အဆင့် စီမံကိန်းရေးဆွဲရေးနှင့် အကောင်အထည်ဖော်ရေးကော်မတီ၏ စီမံကိန်း သုံးသပ်မှု အစည်းအဝေး			မလို	မလို	မလို	မလို		
၅။ မြို့နယ် စီမံကိန်းရေးဆွဲရေးနှင့် အကောင်အထည်ဖော်ရေး ကော်မတီ၏ဆုံးဖြတ်ချက် ရွာသို့ အသိပေး အကြောင်းကြားသည့် အစည်းအဝေး								
၆။ စီမံကိန်းလုပ်ငန်းခွဲစီမံချက်ရေးဆွဲခြင်း အစည်းအဝေး								
၆.၁။ စီမံကိန်းလုပ်ငန်း အကောင်အထည်ဖော်ရေးအစီအစဉ် ရေးဆွဲခြင်း								

၁၀။ ကျေးရွာဖွံ့ဖြိုးရေးဦးစားပေးအစီအစဉ် (PC 3)

ပုံစံ - ၀-၃ ကျေးရွာဖွံ့ဖြိုးရေး ဦးစားပေးအစီအစဉ် (Form PC 3)

လမ်းညွှန်မှတ်ပုံ အထောက်အကူပြု ကော်မတီသည် လူထုစည်းရုံးရေးမှူးအကူအညီဖြင့် ဤပုံစံကိုပြည့်စုံအောင် ပြည့်သွင်းရမည်။		အဆင့်(၃)ကျေးရွာမှော်မှန်းချက်အစည်းအဝေးပြီးဆုံးသောအခါ ကျေးရွာစီမံကိန်း	
လူထုစည်းရုံးရေးမှူး/ဝန်ထမ်း အမည် <u>ဦးအောင်သိန်း</u>			
နေ့စွဲ <u>12-6-2019</u>	စက်ဝန်းအား အမှတ်ဖြစ်ပါ (V) <input type="checkbox"/> စက်ဝန်း(၁) K/စက်ဝန်း(၂) <input type="checkbox"/> စက်ဝန်း(၃) <input type="checkbox"/> စက်ဝန်း(၄)		
ပြည်နယ်/တိုင်း <u>ကရင်</u>	မြို့နယ် <u>ဗိုင်းသွယ်</u>	ကျေးရွာအုပ်စု <u>ပေါင်လောက်</u>	ကျေးရွာ <u>တောင်သူ</u>

က။ အဝတ်အစားအစားအသုံးများအားလုံးနှင့် - ယခုလက်ရှိအခြေအနေတွင်ဤကျေးရွာဖွံ့ဖြိုးတိုးတက်ရေးအတွက် အဓိကအခက်အခဲအတားအဆီးများသည် မည်သည့်များဖြစ်ပါသနည်း။ (အမျိုးသား/သမီး အနည်းဆုံးအခက်အခဲ ၅ ခုစီဖော်ပြပါ)

အုပ်စုခွဲ၊ ရွေးကောက်ပွဲများမှ တင်ပြသောအခက်အခဲအတားအဆီးများ	
စာသင်ကျောင်းဆောင်ရွက်ရန်အတွက် အခက်အခဲများ	<input type="checkbox"/> ကျား <input type="checkbox"/> မ ၃ ကျား+ မ
ရေရရှိရေးအတွက် အခက်အခဲများ	<input type="checkbox"/> ကျား <input type="checkbox"/> မ ၃ ကျား+ မ
ကျေးရွာအုပ်စုအတွက် အခက်အခဲများ	<input type="checkbox"/> ကျား <input type="checkbox"/> မ ၃ ကျား+ မ
ကျေးရွာအုပ်စုအတွက် အခက်အခဲများ	<input type="checkbox"/> ကျား <input type="checkbox"/> မ ၃ ကျား+ မ
ကျေးရွာအုပ်စုအတွက် အခက်အခဲများ	<input type="checkbox"/> ကျား <input type="checkbox"/> မ ၃ ကျား+ မ
ကျေးရွာအုပ်စုအတွက် အခက်အခဲများ	<input type="checkbox"/> ကျား <input type="checkbox"/> မ ၃ ကျား+ မ

ခ။ မျှော်မှန်းခြင်း- နောင်လာမည့် ( ၅ ) နှစ် အတွင်း ကျေးရွာဖွံ့ဖြိုးရေး မျှော်မှန်းလျာထားချက်များအား တင်ပြပါ။

အုပ်စုခွဲ၊ ရွေးကောက်ပွဲများမှ တင်ပြသောအခက်အခဲအတားအဆီးများ	
စာသင်ကျောင်းဆောင်ရွက်ရန်အတွက် အခက်အခဲများ	<input type="checkbox"/> ကျား <input type="checkbox"/> မ ၃ ကျား+ မ
ရေရရှိရေးအတွက် အခက်အခဲများ	<input type="checkbox"/> ကျား <input type="checkbox"/> မ ၃ ကျား+ မ
ကျေးရွာအုပ်စုအတွက် အခက်အခဲများ	<input type="checkbox"/> ကျား <input type="checkbox"/> မ ၃ ကျား+ မ
ကျေးရွာအုပ်စုအတွက် အခက်အခဲများ	<input type="checkbox"/> ကျား <input type="checkbox"/> မ ၃ ကျား+ မ
ကျေးရွာအုပ်စုအတွက် အခက်အခဲများ	<input type="checkbox"/> ကျား <input type="checkbox"/> မ ၃ ကျား+ မ

၁၀။ ကျေးရွာဖွံ့ဖြိုးရေးဦးစားပေးအစီအစဉ် (PC 3)

၈။ လူထုစီမံကိန်း၏ လာမည့် (၄) နှစ်အတွက် အကျုံးဝင်သော ဦးစားပေး ဖွံ့ဖြိုးတိုးတက်မှု လုပ်ငန်း အစီအစဉ်များအားဖော်ပြပါ။

ဦးစားပေး အဆင့် သတ်မှတ်ချက်	ကျေးရွာအတွက် ဦးစားပေး ဖွံ့ဖြိုးတိုးတက်မှု လုပ်ငန်းစဉ်များ	အဆိုပြုသူ (အမျိုးသားများ/ အမျိုးသမီးများ/ အမျိုးသား+ အမျိုးသမီး)	အခန်းကဏ္ဍ	ခန့်မှန်း ကုန်ကျစရိတ်	အကျိုးခံစားခွင့်ရှိသူခန့်မှန်းခြေအရေအတွက်		
					ကျား	မ	ပေါင်း
၁	ကျောင်းဆောင်သစ် တိုးချဲ့ခြင်း	အမျိုးသား + အမျိုးသမီး	ပညာရေး	216 သိန်း	128	130	258
၂	ဆေးပေး ခန်းတည် ဆောက်ခြင်း	အမျိုးသား + အမျိုးသမီး	ကျန်းမာရေး	216 သိန်း	128	130	258
၃	ကျောင်း အစီအစဉ်တွင် ဆောက်လုပ်ခြင်း	အမျိုးသား + အမျိုးသမီး	ကျန်းမာရေး	20 သိန်း	128	130	258
၄	ကျောင်း အစီအစဉ်တွင် ဆောက်လုပ်ခြင်း	အမျိုးသား + အမျိုးသမီး	ပညာရေး	36 သိန်း	128	130	258
၅	လမ်းမ ချိတ်ဆက်ရေး၊ ရေပေးစနစ်	အမျိုးသား + အမျိုးသမီး	ပို့ဆောင်ရေး	-	128	130	258

၉။ လူထုစီမံကိန်း၏ လာမည့် (၄) နှစ်အတွက် အကျုံးမဝင်သော ဦးစားပေး ဖွံ့ဖြိုးတိုးတက်မှု လုပ်ငန်း အစီအစဉ်များအားဖော်ပြပါ။

အဆင့်	ကျေးရွာအတွက် ဦးစားပေး ဖွံ့ဖြိုး တိုးတက်မှု လုပ်ငန်းစဉ်များ	အဆိုပြုသူ (အမျိုးသားများ/ အမျိုးသမီးများ/ အမျိုးသား+ အမျိုးသမီး)	အခန်းကဏ္ဍ
၁	အသက်ငွေဝမ်းကျောင်း နည်းပညာသင်တန်း	အမျိုးသမီး	အခြား
၂			
၃			
၄			
၅			

ခေါင်းဆောင်၊ ကျေးရွာစီမံကိန်းအထောက်အကူပြုကော်မတီမှအတည်ပြုသည်။

အမည် ဦး... လက်မှတ် ..... နေ့စွဲ 12.6.2019







၁၂။ ကဏ္ဍအလိုက်ဦးစားပေးဖွံ့ဖြိုးရေးလုပ်ငန်းစဉ်များ

ကဏ္ဍအလိုက် ဦးစားပေးလုပ်ငန်းစဉ်များ

ကျေးရွာအုပ်စု - ပေါ်စောက်

ကဏ္ဍ	ဦးစားပေးအဆင့်	လုပ်ငန်းအမျိုးအစား	အဆိုပြုသူ			စတင်ပုံနှိပ်အဖွဲ့အစည်း(ပျံ့နှံ့)	စဉ်
			ကျား	မ	ကျား/မ		
အထွေထွေဆောင်ရွက်မှု (ကဏ္ဍ) (ပစ်မှတ်ထား၊ ရေ နှင့် မြေ)	၁	လမ်းမီးတိုင်းလမ်း၊ ရေ၊ ရရှိရေး			m+ia	CPD	2023
	၁	ကျောင်းစေ့စပ်ဆောင်ရွက်ရန်			m+ia	CPD	2021
	၂	ဆေးပေးဆေးတတ်ဆောင်ရွက်ခြင်း			m+a	CPD	2022
	၃	ကျောင်းအိမ်သာ(၃)ဆုံးတွဲဆောင်ရွက်ရန်			m+ia	CPD	2021
အသက်မွေးဝမ်းကြောင်း	၁	အသက်မွေးဝမ်းကြောင်း နည်းပညာသင်တန်း		မ		other	
အခြား							