

ပြည်ထောင်စုသမ္မတမြန်မာနိုင်ငံတော်အစိုးရ
စိုက်ပျိုးရေး၊ မွေးမြူရေးနှင့် ဆည်မြောင်းဝန်ကြီးဌာန
ကျေးလက်ဒေသဖွံ့ဖြိုးတိုးတက်ရေးဦးစီးဌာန
ဥပဒေရေးရာဌာန



လူထုပတ်ဝန်းကျင်ဖွံ့ဖြိုးရေး
National Community Driven Development Project
(NCDDP)



ကျေးရွာဖွံ့ဖြိုးရေး အစီအစဉ်
Village Development Plan (VDP)

တောင်သရက်ကုန်းကျေးရွာ၊ သစ်ရောင်းကျေးရွာအုပ်စု

မာတိကာ

စဉ်	အကြောင်းအရာ	စာမျက်နှာ
၁	မြို့နယ်မြေပုံ	၁
၂	ကျေးရွာအုပ်စုမြေပုံ (တည်နေရာ)	၂
၃	ကျေးရွာအုပ်စုတွင် ပါဝင်သောကျေးရွာများစာရင်း	၂
၄	ကျေးရွာအခြေခံအချက်အလက်များ(ကျေးရွာသမိုင်းကြောင်း)	၃
၅	လူထုပူးပေါင်းပါဝင်သော ဆန်းစစ်ခြင်းနှင့် အကဲဖြတ်ခြင်း လုပ်ငန်းစဉ် PRA/PSA အကျဉ်းချုပ်ဇယား	၅
၆	ကျေးရွာဖွံ့ဖြိုးရေးအစီအစဉ်အတွက်အသုံးပြုခဲ့သော PRA tools များနှင့် တစ်ခုချင်းစီအတွက် သုံးသပ်ချက်များ	၅
၇	ကျေးရွာကော်မတီရွေးချယ်ခြင်းနှင့် ကျေးရွာဖွံ့ဖြိုးရေးအစီအစဉ် ဆောင်ရွက်မှုမှတ်တမ်းခါတ်ပုံများ	၁၇
၈	ကျေးရွာစီမံကိန်းအထောက်အကူပြုကော်မတီဝင်များစာရင်း	၁၈
၉	ကျေးရွာအခြေခံအချက်အလက်များ (ပုံစံ ၈ - ၁)	၁၉
၁၀	စီမံကိန်းစက်ဝန်းအချိန်ဇယား (ပုံစံ ၈-၂)	၃၁
၁၁	ကျေးရွာဖွံ့ဖြိုးရေး ဦးစားပေး အစီအစဉ် (ပုံစံ ၈-၃)	၃၆
၁၂	အစည်းအဝေးမှတ်တမ်းများ	၄၃
၁၃	ကဏ္ဍအလိုက်ဖွံ့ဖြိုးရေးဦးစားပေးလုပ်ငန်းများ	၄၅

၁။ ငပုတောမြို့နယ်အခြေပြမြေပုံ

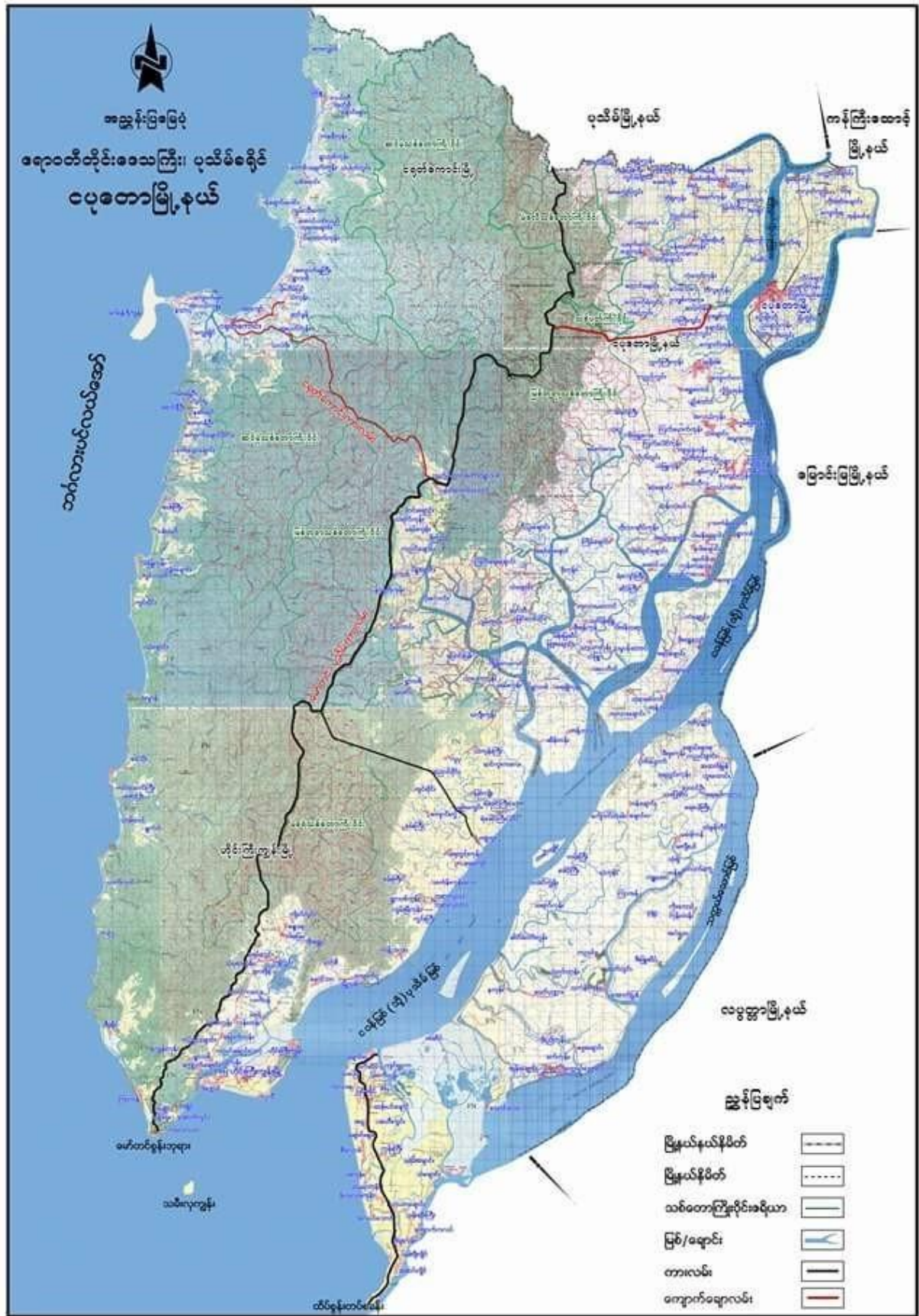

၂။ ကျေးရွာအုပ်စုမြေပုံ

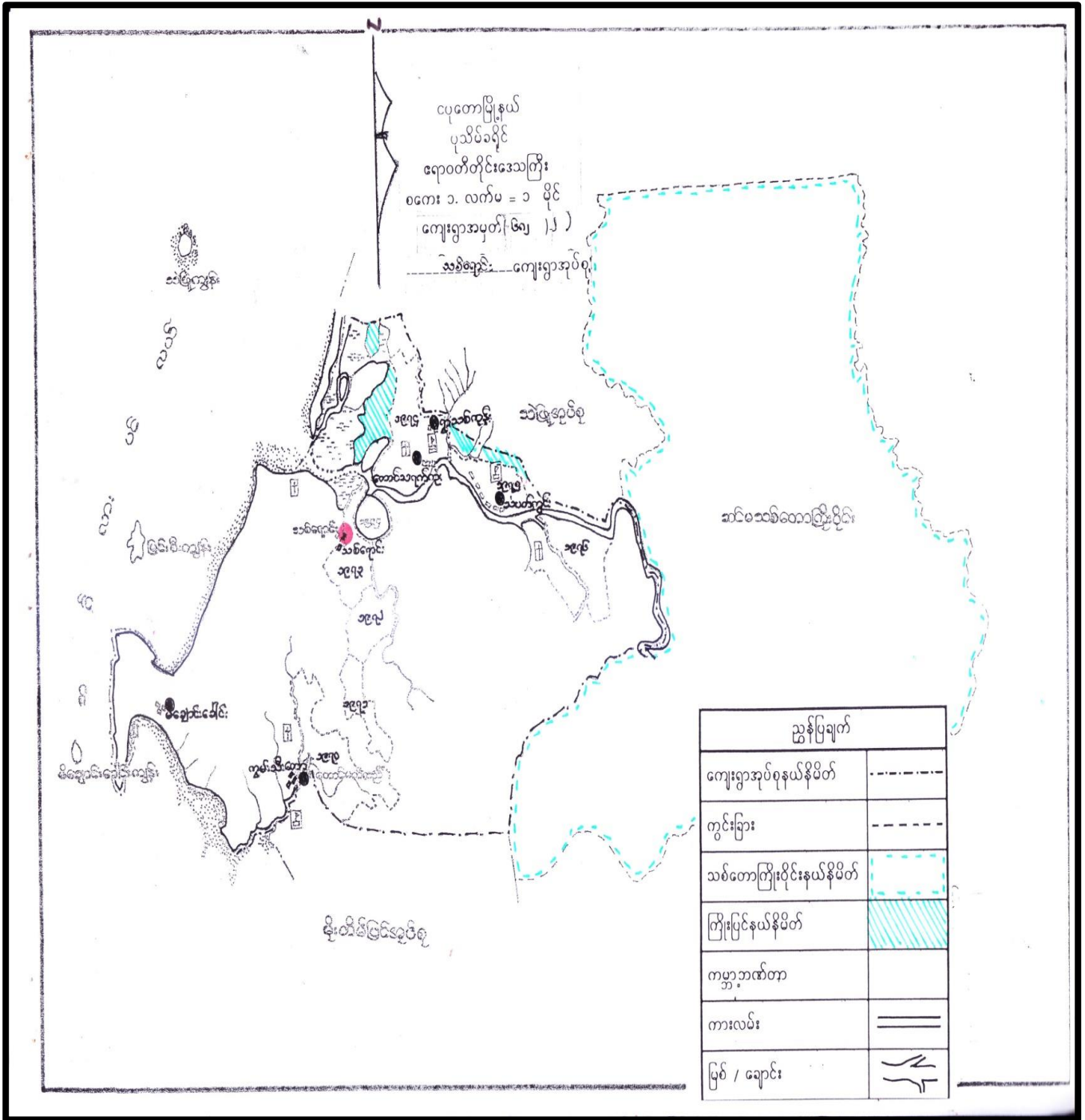

၃။ ကျေးရွာအုပ်စုအတွင်းပါဝင်သော ကျေးရွာများစာရင်း

- ၁ - သစ်ရောင်း
- ၂ - သံပတ်ကွင်း
- ၃ - တောင်သရက်ကုန်း
- ၄ - ရွာသစ်ကုန်း
- ၅ - မိချောင်းခေါင်း
- ၆ - ကွမ်းသီးတော
- ၇ - ဂုံညှင်းတန်း

၄။ ကျေးရွာသမိုင်းအကျဉ်း

တောင်သရက်ကျေးရွာသမိုင်းကြောင်း

- လွန်ခဲ့သော နှစ်ပေါင်း ၂၀၀ ခန့်က မိဘားခူ (၃) ခုက ဘဝခြေချနေထိုင်ပြီး တောင်သရက်ပင်များစွာပေါက်နေသော ကျေးရွာဖြစ်ပြီး တောင်သရက်ကျေးရွာဟု ခေါ်တွင်ခဲ့ခြင်းဖြစ်သည်။

- ပထမဇနတ်ဆောင် နှစ်ပေါင်း ၆၀ ကျော်လောက်သန်းခွဲပြီး နိမ့်ဆောင်ခူ (၁၅) ခုခန့်ရှိလာသည်။ ၁၈၈၅ ခုနှစ်မှ ၁၉၂၄ ခုနှစ်အထိ တိုင်းပြည်ခေတ်တွင် သူကြီးကုန်သည်ဖြစ် သံဃာတော်၊ ပြောဆိုခြင်းကဏ္ဍတို့ကလေးများကိုပါလွှတ်၍ ကုန်သည်သည် ထိုခေတ်တွင် ကုန်းဆောင်ကြီးကျောင်းတွင်သာ ဘာသာရေး နှင့် ပညာရေးပါ နားကို အားထားပြု၍ သင်ကြားကြသည်။ ကျေးရွာရေးတွင် တိုင်းရင်း အစိုးရအဖွဲ့များလည်း ယာယီအဖွဲ့အစည်းများ ထားရှိပြီး ကတိကဝတ် ယဉ်ပညာရှိသူများ ဖြစ်ပြီး နှစ်တစ်ခါတစ်ခါ အဖွဲ့အစည်းတို့လုပ်ကြသည်။

- ၁၉၂၄ ခုနှစ်မှ ၁၉၅၂ ခုနှစ်များတွင် ပါလီမန်ဒီမိုကရေစီခေတ် ကျော်စဉ် သူငယ်များ၏ ယဉ်ကျေးမှု နှင့် ကျေးရွာ မိုးရေဗဟိုစီမံခန့်ခွဲမှုများ ဘာသာရေး အဆောက်အအုံများကိုပါ ဆုံးရှုံးခဲ့ရသည်။ ထို့နောက် နှစ်ကုသောင်း ယခင်က အသားကင်ရုံမှာ နိမ့်ဆောင် နှစ်ပေါင်း ၂၅ နှစ် ဖြင့် ကျေးရွာပြန်လည်ထူထောင်တည် တောက်သည်။

၁၉၅၂ ခုနှစ် ဝန်းကျင်တွင် တောင်သရက်ကျေးရွာနှင့် ထိစပ်နေသော ' ဦးဖိုးယွှာ ' ဆိုသူ၏ ယဉ်ပညာဖြေပေါ်သို့ ယခင် ပြောင်းတို့ကျေးရွာမှ နိမ့်ဆောင်ခူ (၆) ခုခန့် ပြောင်းရွှေ့လာခဲ့ပြီး ၁၉၆၀ ခုနှစ်တွင် ကျေးရွာပြန်လည် တည်ထောင်ခဲ့ကြသည်။ ထိုနှစ်ကျေးရွာများ ဆက်လျှင် လူမှုရေး၊ ဘာသာရေး၊ စီးပွားရေး နိမ့်ဆောင်များ ကတိကဝတ် ပူးပေါင်းတော်လှန်ခဲ့ကြသည်။

- ၁၉၆၅ ခုနှစ်အောင်အစိုးရ ၁၉၆၅ - ၁၉၈၈ ဖြစ်စာ ဆိုရှယ်လစ်လမ်းစဉ် ပါတီ အုပ်ချုပ်ရေးဝေတင်ကာကွယ် ခုခံကျသောဈေးနှုန်းပုံစံ အုပ်ချုပ် ပုံစံ ကတိုင်းဖြစ်ပြီး ချိတ်ဆောင်မှု ဝေးကွာစေရန် တိုးတက်ရေးစီမံခန့်ခွဲမှု ယူဆချက်များ ကပွတ်ကန် ယူဆချက်များ ချိတ်ဆောင်ပြီး ၁၉၈၆ ခုနှစ်တွင် ကမ္ဘာ့အဖွဲ့အစည်းများ ကြားကာလ ဖြစ်စေရန် သဘောထား ဖြစ်ပေါ်လာသည်။ ဤအခန်း ကျား စောင့်ရှောက်မှု ကရောင်ခြင်း သစ်ရောင်းဈေးနှုန်းများ အုပ်ချုပ် တစ်ဆင့် ကမ္ဘာ့အဖွဲ့အစည်း ကျန်းမာရေးစောင့်ရှောက်မှု ကမ္ဘာ့အဖွဲ့အစည်း ဖြစ်ပါသည်။

- ဈေးနှုန်းများ ဆက်လက်ပေးပို့မှု၊ ခုခံကျသော ဝေတင်မှု ပြုစုပါသည်။

၁၉၇၀ ခုနှစ်တွင် တစ်ကြိမ်၊ ၁၉၇၅ ခုနှစ်တွင် များတိုင်းကြိမ်များ ချိတ်ဆက်ပေး ရာကာဝေးကွာမှုများ ဖြစ်ပေါ်ခဲ့ပြီး ဖြစ်သည်။ ယပပ်ပဏာမပုံစံ၊ ၂ပဏာမပုံစံ ပျက်စီးခြင်းနှင့် ချိတ်ဆက်မှု ဖြစ်ပေါ်ခဲ့ပြီး ဈေးနှုန်းများ ကျဆင်းလာသည်။

- ၁၉၈၈ မှ ၂၀၀၇ ခုနှစ်များအတွင်း ဖြစ်ခဲ့သော နှစ်စဉ်အတွင်း၊

မဟာအုပ်စိုးခေတ်များကို စတင်ခဲ့ကြသည်။

- ၂၀၀၇ ခုနှစ်တွင် ယူဆချက်များ ဖွဲ့စည်းတိုးတက်ရေးအဖွဲ့

(ခွဲ) အ.လ.စာ ဈေးနှုန်း အဖွဲ့အစည်း အဖွဲ့အစည်း ဖွဲ့စည်းပြီး ၂၀၀၇ ခုနှစ် တွင် ဈေးနှုန်းများ ပြန်လည်တက်လာခဲ့ပြီး ဖြစ်သည်။ ယခု ၂၀၀၇ ခုနှစ်တွင် ချိတ်ဆက်မှု (၈၀) ခု ဖြစ်ပေါ်ခဲ့ပြီး (၂၀၀၇) ခုနှစ် နေ့စဉ်ဘဝအောင်ဆုများကို ဖြစ်ပေါ်ခဲ့ပြီး ဖြစ်သည်။

၅။ လူထုပူးပေါင်းပါဝင်သော ဆန်းစစ်ခြင်းနှင့် အကဲဖြတ်ခြင်း လုပ်ငန်းစဉ် PRA/PSA အကျဉ်းချုပ်ဇယား

စဉ်	အသုံးပြုခဲ့သော PRA Tools များ	ကျား	မ
၁	ကျေးရွာအရင်းမြစ်ပြမြေပုံ (Social Map)	၉	၉
၂	ရာသီခွင်ပြပြက္ခဒိန် (Seasonal Calendar)	၉	၁၀
၃	ဥစ္စာနေကြွယ်ဝမှု ဦးစားပေးအဆင့်သတ်မှတ်ခြင်း (Wealth Ranking)	၉	၈
၄	ကျား၊ မ ပင့်ကူအိမ်သုံးသပ်ခြင်း (Cob Web)	၉	၈
၅	အရင်းအမြစ်အသုံးချမှုဖော်ထုတ်ခြင်း ဇယား (Asset Mapping)	၈	၉
၆	အဖွဲ့အစည်းချိတ်ဆက်မှုမြေပုံ (Veen diagram)	၁၁	၉

၆။ ကျေးရွာဖွံ့ဖြိုးရေးအစီအစဉ်အတွက်အသုံးပြုခဲ့သော PRA tools များနှင့် တစ်ခုချင်းစီအတွက် သုံးသပ်ချက်များ

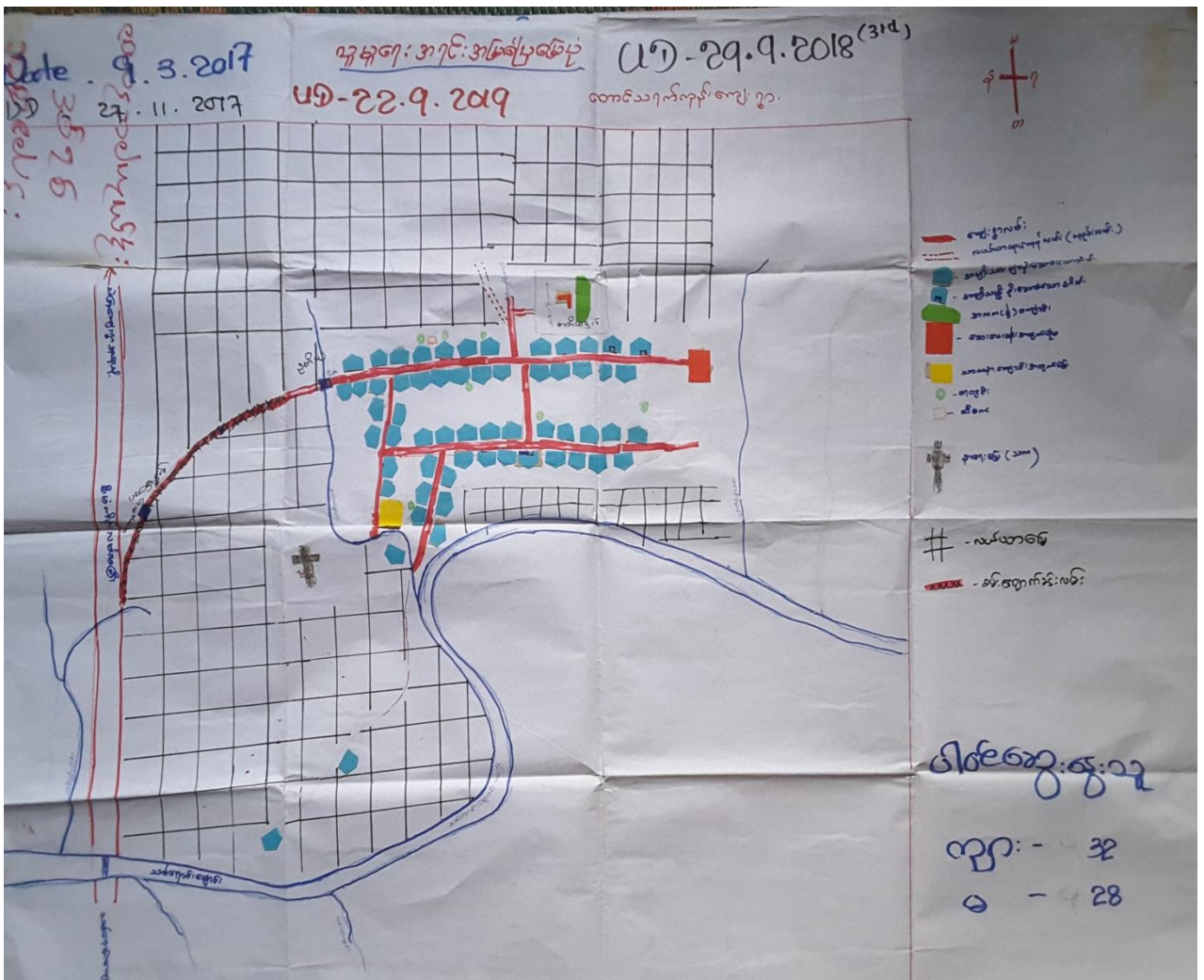

* တောင်သူကုန်၊ ဈေးရွာ အခြေအနေအထားနှင့် အရင်းအမြစ်ပြုစီမံခန့်ခွဲခြင်း *

- တောင်သူကုန်၊ ဈေးရွာ သည် သစ်ရောင်းအုပ်စု စားနပ်ရိက္ခာနှင့် နီးကပ်စွာ တွေ့ဆုံရပြီး တောင်ဖက်တွင် အစားအသွယ် ဖန်တီးပေးရန်အတွက် အခြေအနေအထားနှင့် အရင်းအမြစ်များကို စိစစ်သုံးသပ်ရန် လိုအပ်ပါသည်။

ဈေးရွာ၏ အခြေအနေအထားနှင့် အရင်းအမြစ်များကို စိစစ်သုံးသပ်ရန်အတွက် အခြေအနေအထားနှင့် အရင်းအမြစ်များကို စိစစ်သုံးသပ်ရန် လိုအပ်ပါသည်။

ဈေးရွာ၏ အခြေအနေအထားနှင့် အရင်းအမြစ်များကို စိစစ်သုံးသပ်ရန်အတွက် အခြေအနေအထားနှင့် အရင်းအမြစ်များကို စိစစ်သုံးသပ်ရန် လိုအပ်ပါသည်။

ဈေးရွာ အခြေအနေအထားနှင့် အရင်းအမြစ်များကို စိစစ်သုံးသပ်ရန်အတွက် အခြေအနေအထားနှင့် အရင်းအမြစ်များကို စိစစ်သုံးသပ်ရန် လိုအပ်ပါသည်။

ဈေးရွာ တွင် အခြေအနေအထားနှင့် အရင်းအမြစ်များကို စိစစ်သုံးသပ်ရန်အတွက် အခြေအနေအထားနှင့် အရင်းအမြစ်များကို စိစစ်သုံးသပ်ရန် လိုအပ်ပါသည်။

တောင်သူလုပ်ငန်းကျေးရွာ		ကုသိုလ်ရေးစာတမ်း											Date 9.3.2017		
စဉ်	အကြောင်းအရာ	၁	၂	၃	၄	၅	၆	၇	၈	၉	၁၀	၁၁	၁၂	၁၃	၁၄
	ကုန်ပစ္စည်း														
	ရိတ်ပြုစား	-	-	Y	YY	YYY	YYY	YYY	YYY	YYY	YYY	YYY	YYY	YYY	YYY
	ရွေးချယ်ရေး														
	ကျား/မား														
	ဝေငွေ/ကျွေး														
	ကျောက်/အိုး/တုံး														
	သားကောင်/အိမ်	-													
	ပျံ/တောင်			-		-	-				-	-	-	-	
	ဝမ်း/အိုး/တုံး														
	ပျံ/တောင်	ကျား- 9 1 ၁- 10													
		1) ၁ - 23.11.2017													

ဆောင်းရက်ကျော်စာရင်းစာရင်းစာရင်း		ငွေစာရင်းစာရင်းစာရင်း	Date	9.9.2017 27.11.2017	
အခန်း	သတ်မှတ်ချက်			အိတ်စာရင်း	စာရင်းစာရင်း
ခုခံအား				-	-
ဝယ်ယူမှု					
ဝယ်ယူမှု		သွပ်ချိတ်၊ ဖျပ်စက်၊ ဖျပ်ခင်း၊ ဖိပ်၊ ဝယ်ယူမှု၊ ဖိပ်ချိတ်၊ ဆိုင်ဝက်၊ ဆိုင်ဝက်၊ စာရင်းစာရင်း၊ ဖျပ်စက်၊ ဖျပ်စက်၊ ဖျပ်စက်၊ TV, P.I. Sky Net ချိတ်၊ ဖျပ်စက်။		20	25
ဆင်းရဲရွာ		စိုက်ပျိုးရေး၊ ဖျပ်ခင်း၊ ဝါးခင်း၊ ဖျပ်စက်၊ စိုက်ပျိုးရေး၊ ဝယ်ယူမှု (အရည်ထည်) ဘား၊ ဖျပ်စက်၊ ဖျပ်စက်၊ ဖျပ်စက်၊ ဝယ်ယူမှု၊ ဝယ်ယူမှု၊ ဝယ်ယူမှု၊ စိုက်ပျိုးရေး၊ ဖျပ်ခင်း၊ ဖျပ်ခင်း၊ စိုက်ပျိုးရေး၊ ဝယ်ယူမှု၊ ဝယ်ယူမှု၊ ဝယ်ယူမှု။		40	50
ရွာဝါးရွာ		စိုက်ပျိုးရေး၊ ဝယ်ယူမှု၊ ဝယ်ယူမှု၊ ဝယ်ယူမှု၊ ဝယ်ယူမှု၊ ဝယ်ယူမှု၊ ဝယ်ယူမှု၊ ဘား၊ ဖျပ်စက်၊ ဖျပ်စက်၊ ဖျပ်စက်၊ ဝယ်ယူမှု၊ ဝယ်ယူမှု၊ ဝယ်ယူမှု။		20	25
ပါဝင်ဆွေးနွေးသူ - ကျား - 9-1-3					

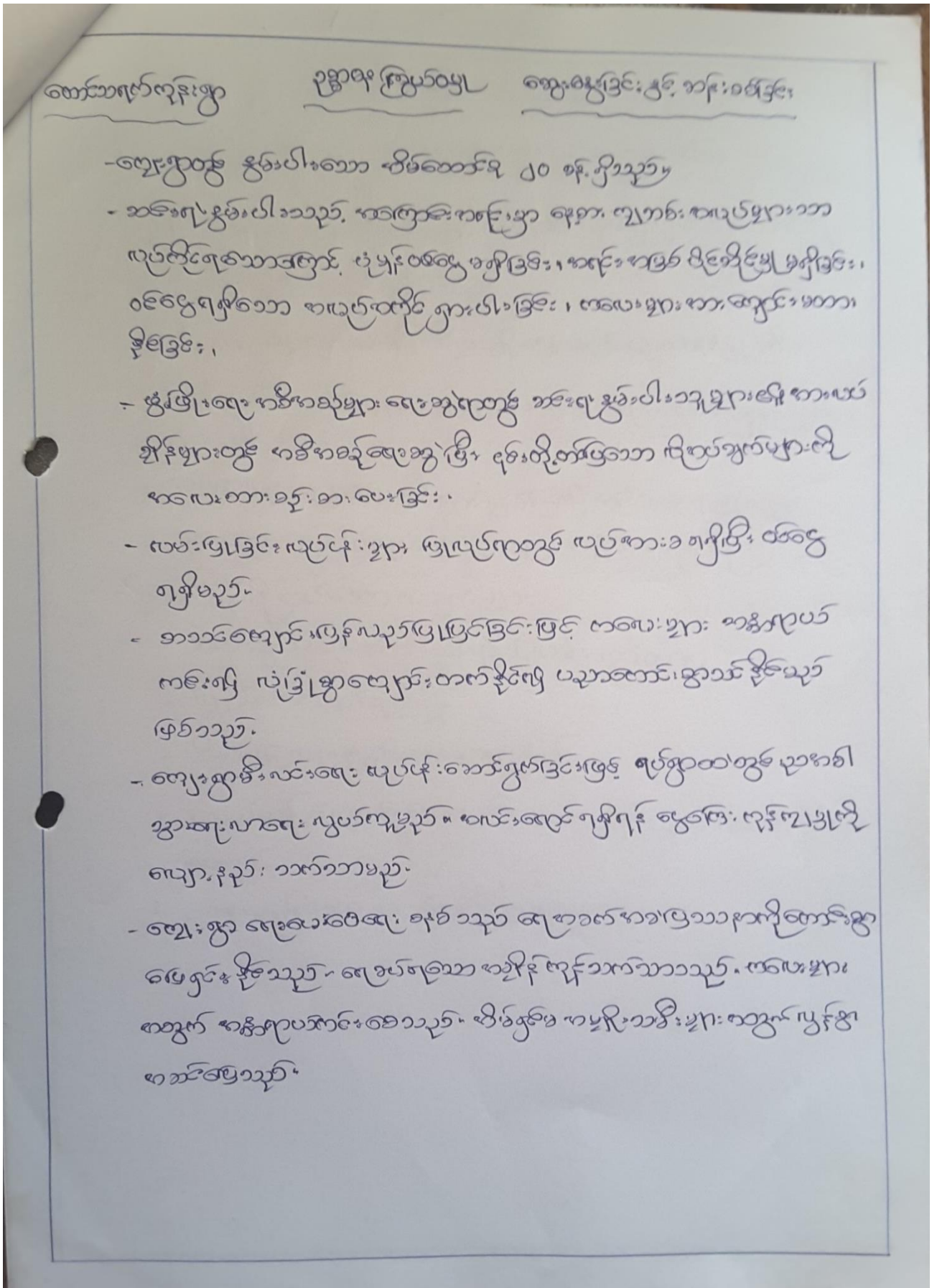

သစ်ရောင်းအုပ်စု ပင်လုံမြို့နယ်အုပ်ချုပ်ရေး၊ ကျေးရွာအုပ်စု၊ နန်းတန်းကျေးရွာ

- အမျိုးသမီးများသည် ဦးစောင့်ခိုင်မျှတားနည်းဖြင့် ကလေးအိပ်ကွားပါ၊
 သမီး၊ ဝမ်းဗျော့ရွှေမြသားနည်းပါးသည်။

- ကလေးအိပ်ကွားကပ်ပါတွင် အမျိုးသားများကလေးအိပ်ကွားခွင့်
 ကားကောင်းသည်။

- အမျိုးသမီးများသည် ကိုယ်တိုင်ပြုစု အချိန်လွန်ပြန်လျှော့ပြီး ကပ်ယူ
 မဟာညွှတ်နည်းပါးသဖြင့် အငြိမ်းစားရ နည်းသည်။

- ရပ်ရွာများတွင် အမျိုးသမီးများကား ကပ်ယူစားသောက်ရေးအဖွဲ့များ၊
 ဈေးကွင်းကော်မတီ၊ ကပ်ယူစားသောက်ရေးအဖွဲ့ဝင်များ၊ ရပ်ကွက်အဖွဲ့ဝင်
 ကိုယ်တိုင်အဖွဲ့များ၊ ရပ်ကွက်အဖွဲ့ဝင်များတို့ပါဝင်ပြီး ဖွဲ့စည်းရေးလုပ်
 နည်းများအားဖြင့် ကလေးအိပ်ကွားကပ် ယူစားသောက်ရေး အဖွဲ့ဝင်
 ကျွန်ုပ်တို့လေးနိုင်မည်။

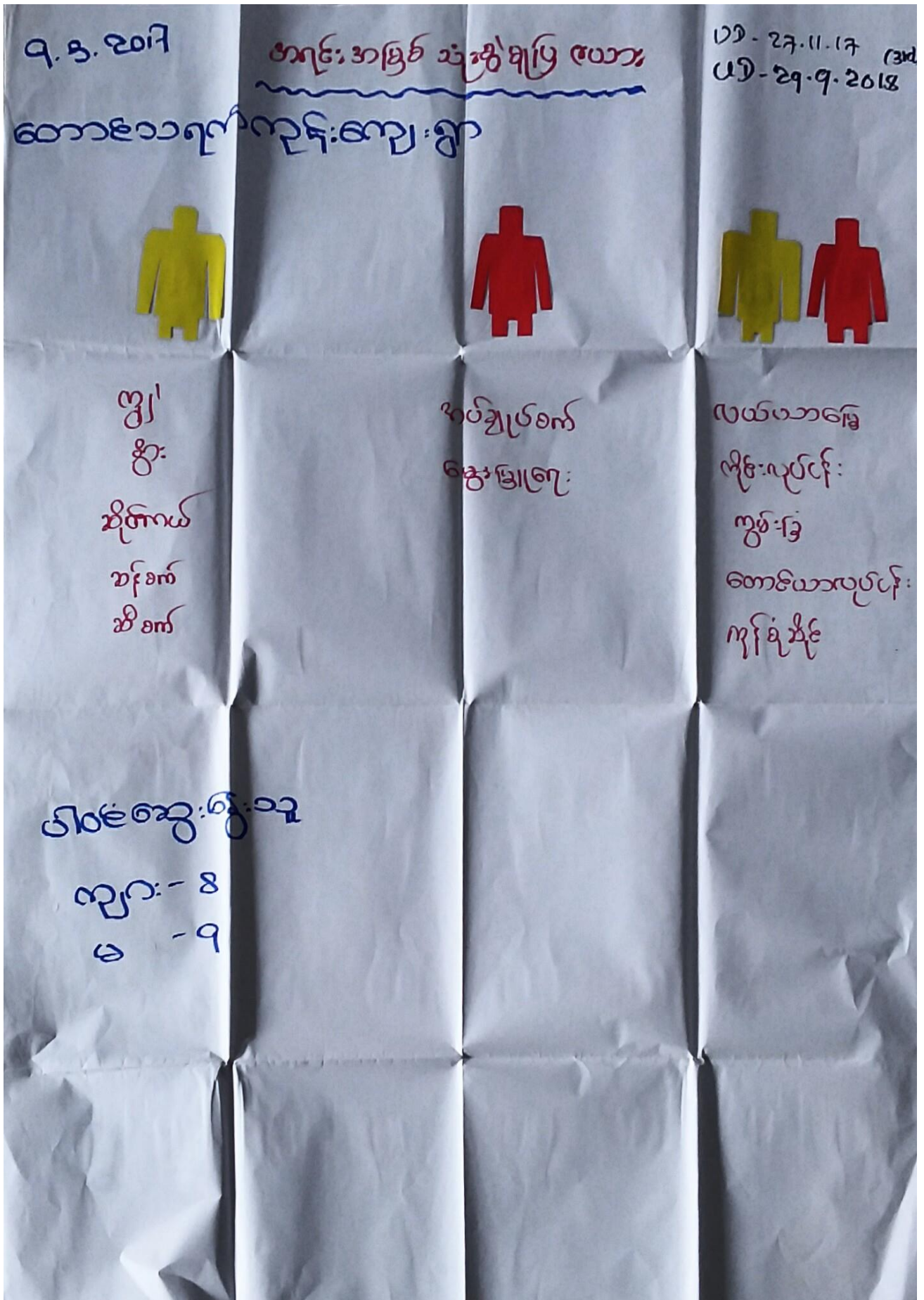

ထောင်သင်္ကြန်ကုန်းရွာ ပိုင်ဆိုင်မှု ဘုန်းဝတ်ခြင်း၊ ဆွေစွမ်းခြင်း နှင့် ဆင်းရဲခြင်း

- ကပ်ချုပ်ခက် နှင့် ဓမ္မာဒြားရေ၊ အလုပ်တို့ကို အမျိုးသမီးများ သုံးစွဲ ချုပ်ကိုင် ဖြေရှင်း အမျိုးသမီးများသာ ထိန်းချုပ်ကြသည်။
 - ဂဟင်ယာရေ၊ လှိုင်၊ ကွမ်းခြံ၊ တောင်ယာနှင့် ကုန်စုံတို့ကို စာသည့် အရင်းအမြစ် တို့ကို အမျိုးသား နှင့် အမျိုးသမီး နှစ်ဦးလုံး သုံးစွဲဖြင့် အမျိုးသားများက ထိန်းချုပ်သည်။
 - ဂွါ၊ နွား၊ ဆိပ်ကပ်၊ ဆန်ခက်၊ ဆီခက် စာသည့် အရင်းအမြစ်များကို အမျိုးသား များသာ သုံးစွဲဖြင့် အမျိုးသားများက ထိန်းချုပ်သည်။
- * အမျိုးသမီးများကို ဆုံးဖြတ်ချက် ချခြင်း၊ အကောင်အထည်ဖော်စာအုပ်များဖြင့် တို့တွင် အမျိုးသားများ နှင့် တန်းတူ ဝင်ရောက် ပေးခြင်းဖြင့် အရင်းအမြစ်များ၊ ပစ္စည်းများကို တန်းတူ ပိုင်ဆိုင်ကြောင်း သိရှိနိုင်သည်။

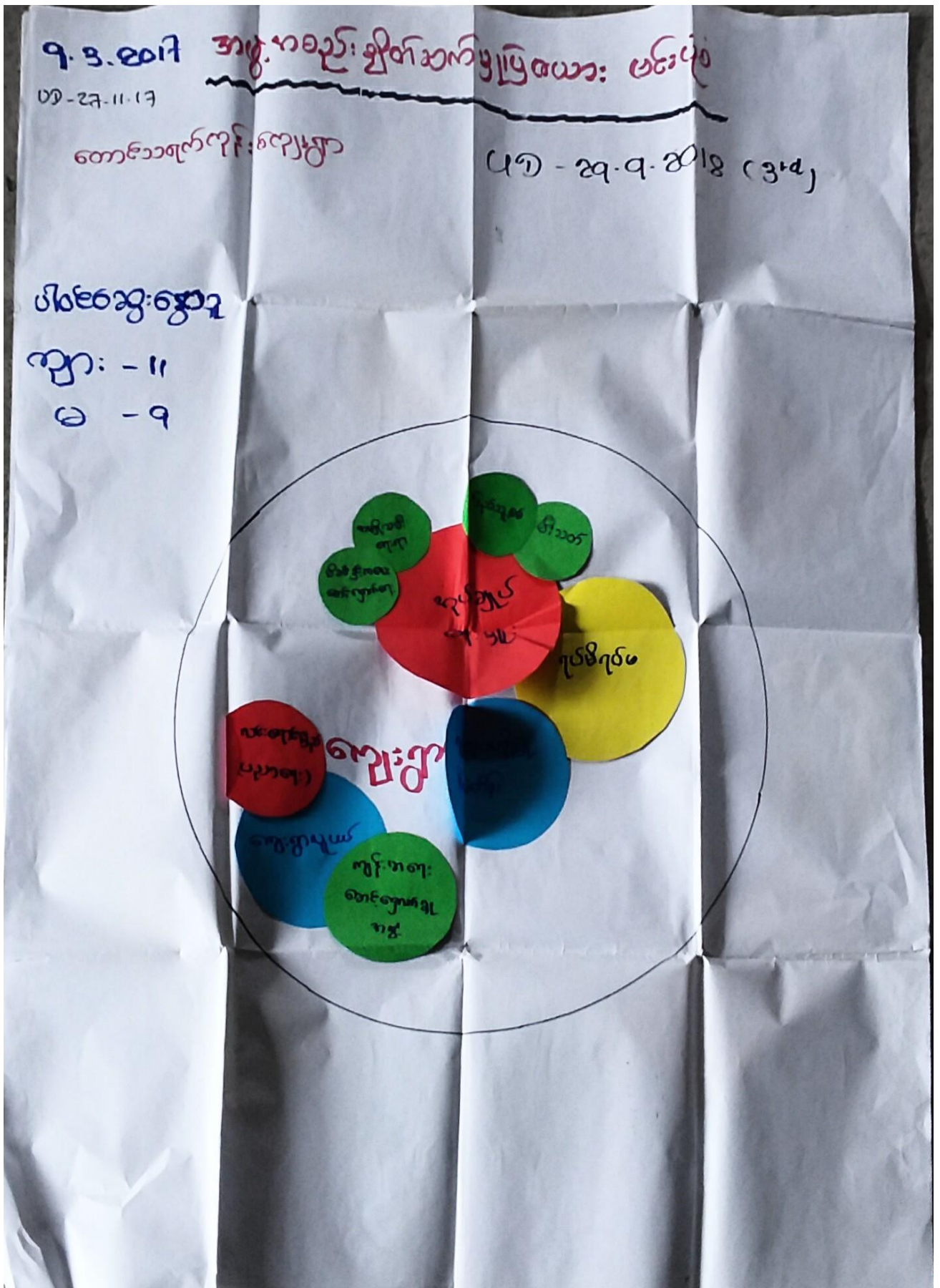

အဖွဲ့အစည်း ချိတ်ဆက်မှုဖြေဖြေ

ဆောင်ရွက်ရန် လျှောက်

ကွေးပြောင်းခြင်း နှင့် ဆန်းစစ်ခြင်း

- လျှောက် ရှုခိုင်းမှုမှာ လျှောက်တွင်း အဖွဲ့အစည်းများနှင့် ဖွဲ့စည်းရေး လုပ်ငန်းများတွင် ကစားကစားဆောင်ရွက်သည်။
- ရုပ်ပိုဂရပ်စ် ၊ ဆူညန်အဖွဲ့ ၊ လင်းရောင်ဒြပ် အဖွဲ့တို့မှာ လျှောက်တွင်း သာရေး နာရေး ၊ ဘာသာရေးတို့တွင် ကစားကစားဆောင်ရွက်သည်။
- NLD ၊ ဖြည့်သူ့စစ် ၊ မိုးသတိ အသင်း အဖွဲ့များသည် ရပ်ရွာ တိုးတက်ရေး ၊ လုံခြုံရေး ၊ ကာကွယ်ရေး ၊ မပိုင် ၊ တို့ကို ရှုခိုင်း မှုနှင့် ပူးပေါင်းဆောင်ရွက်သည်။
- ကျောင်းဆရာမတို့ ၊ ဗိုလ်မှူးကလေး ၊ အဖွဲ့အစည်းများ တို့သည် ပညာရေးနှင့် အဖွဲ့အစည်း ၊ ကာကွယ်ရေး ၊ စာသင်တန်း ၊ နာရေး ကိစ္စများကို ကစားကစားဆောင်ရွက်သည်။

၇။ ကျေးရွာကော်မတီရွေးချယ်ခြင်းနှင့် ကျေးရွာဖွံ့ဖြိုးရေးအစီအစဉ် ဆောင်ရွက်မှုမှတ်တမ်းခါတ်ပုံများ



၈။ ကျေးရွာစီမံကိန်းအထောက်အကူပြုကော်မတီဝင်များစာရင်း

စဉ်	အမည်	ကျား၊ မ	ရာထူး
၁	ဦးကိုကိုအောင်	ကျား	ကျေးရွာ စီ/ထောက် ဥက္ကဋ္ဌ
၂	ဒေါ်ရီရီစိန်	မ	ကျေးရွာ စီ/ထောက် ဥက္ကဋ္ဌ
၃	ဒေါ်ကေသီမိုး	မ	စောင့်ကြည့်၊ ကြီးကြပ်ရေး ဆပ်ကော်မတီ
၄	ဦးထွန်းထွန်းဝင်း	မ	စောင့်ကြည့်၊ ကြီးကြပ်ရေး ဆပ်ကော်မတီ
၅	ဦးဇော်မင်းထွန်း	ကျား	ဝယ်ယူရေး ဆပ်ကော်မတီ
၆	ဒေါ်မေဇွန်နိုင်း	မ	ဝယ်ယူရေး ဆပ်ကော်မတီ
၇	ဦးဇေယျာအောင်	ကျား	လည်ပတ်ရေးနှင့် ပြင်/ထိန်း ဆပ်ကော်မတီ
၈	ဒေါ်ညိုညိုစန်း	မ	လည်ပတ်ရေးနှင့် ပြင်/ထိန်း ဆပ်ကော်မတီ
၉	ဦးဇော်လှိုင်မင်း	ကျား	စေတနာ့ဝန်ထမ်း
၁၀	ဒေါ်ဝေဝေထွန်း	မ	စေတနာ့ဝန်ထမ်း
၁၁	ဦးတင်ယု	ကျား	အကြံပြုတိုင်ကြားဖြေရှင်းရေး
၁၂	ဒေါ်လင်းလင်းဌေး	မ	အကြံပြုတိုင်ကြားဖြေရှင်းရေး
၁၃	ဒေါ်နှင်းအိမွန်	မ	ကျေးရွာ စာရင်းကိုင်

၉။ ကျေးရွာအခြေခံအချက်အလက်များ (ပုံစံ ၈ - ၁)

ပုံစံ - ၈ - ၁ ကျေးရွာအခြေခံအချက်အလက်များ (Form PC 1)

လက်ညှိုးရက်၊ ကျေးရွာတစ်ရွာသို့၊ ပထမဆုံးပိတ်ဆက်ခရီး သွားရောက်သောအခါ လူထုစည်းရုံးရေးများသည် ကျေးရွာ ဝင်းခံထောင်များအား ကျေးရွာအချက်အလက်များကို မေတ္တာရပ်ခံ၍ တောင်းခံရသည်။ ဤအချက်အလက်များကို စီမံကိန်း မိတ်ဆက်အစည်းဝေးမတိုင်မီတောင်းခံရမည်။ စီမံကိန်းမိတ်ဆက်အစည်းဝေးတွင် လူထုစည်းရုံးရေးများသည် ဤအချက်အလက် များအား ဝစ်ဆေးပြီး မှန်ကန်အောင်ပြုလုပ်ရမည်။ ပြီးနောက်တွင် လူထုစည်းရုံးရေးများမှ သတင်းအချက်အလက်ထိသို့ Tablets မှ တဆင့် ဖြည့်သွင်းရမည်။

ကျေးရွာခေါင်းဆောင် အမည် ဦးစောမင်းလွန်း	ကျေးရွာခေါင်းဆောင်၏ ဖုန်းနံပါတ် ၀၇-၄၄၈၅၀၈၁၃၀	လူထုစည်းရုံးရေးများ၏ အမည်
ပြည်နယ်/တိုင်းဒေသကြီး ဧရာဝတီ	မြို့နယ် ဇေယျဇာ	ကျေးရွာအုပ်စု ဘင်ဖြိုး
		ကျေးရွာ ဆားဘျက်လွန်း

က။ လူဦးရေ

လူမျိုးစု	အိမ်ထောင်စုအရေအတွက်	ကိုးကွယ်သည့်ဘာသာ	အိမ်ထောင်စုအရေအတွက်
လူမျိုးစု (၁) ဗမာ	၈၀	ဘာသာ (၁) ဗုဒ္ဓ	၈၀
လူမျိုးစု (၂) -----		ဘာသာ (၂) -----	
လူမျိုးစု (၃) -----		ဘာသာ (၃) -----	
လူမျိုးစုရော အခြား -----		ဘာသာရော -----	
အရေအတွက်			
မသန်စွမ်းသူများ	၇	၅၆	၆
သက်ကြီးရွယ်အိုများ (၆၅ နှစ် နှင့် အထက်)	၃၀	၂၆	၁၇
စစ်ဘေးရှောင် (သို့မဟုတ်) ရွှေ့ပြောင်းနေထိုင်၊ ပြောင်းရွှေ့	၁၉	၅၆	၄

လူဦးရေ	အမျိုးသား (အရေအတွက်)	အမျိုးသမီး (အရေအတွက်)	အိမ်ခြေအရေအတွက်
လူမျိုးစု (၁) ဗမာ	၇၃၄	၇၅၄	၇၁
လူမျိုးစု (၂) ဧရာဝတီ	၃	၁	
လူမျိုးစု (၃) ဗမာ	၇	၁	
အခြား			
အိမ်ထောင်စဦးစီး	၇၃	၇	

(ခ) အခြေခံအဆောက်အအုံ အသုံးအဆောင်များ

တည်ဆောက်ရေး	အမှတ် ဖြစ်ပါ	ကျန်းမာရေး	အမှတ် ဖြစ်ပါ	ဘာသာရေး အဆောက်အအုံများ	အမှတ် ဖြစ်ပါ
အထက်တန်းကျောင်း	၈	ဆေးရုံ	၈	စေတီ	၇
အလယ်တန်းကျောင်း	၈	ကျန်းမာရေးဌာန	၈	ဘုန်းကြီးကျောင်း	၇
မူလတန်းကျောင်း	၈	ကျန်းမာရေးဌာနခွဲ	၈	ဟိန္ဒူဘုရားကျောင်း	၁
မူကြိုကျောင်း	၈	ဆေးပေးခန်း	၈	ခရစ်ယာန်ကျောင်း	၂
အခြား	၈	အခြား	၈	ဗလီ	၂
				အခြား	၂
မှတ်ချက်		မှတ်ချက်		မှတ်ချက်	
(၈) - ခွဲကျွတ်					

(ဂ) ကျွမ်းကျင်သူများမှတ်တမ်း : (ကျေးရွာတွင်နေထိုင်သော သို့မဟုတ် တခြားရွာမှလာရောက်သောကျွမ်းကျင်သူများ)

(ခ) စာသင်ကျောင်း			(၂) ကျန်းမာရေး			(၃) လက်မှုပညာရပ်		
	ရွာတွင်နေထိုင်သူ	အခြားရွာမှလာသူ		ရွာတွင်နေထိုင်သူ	အခြားရွာမှလာသူ		ရွာတွင်နေထိုင်သူ	အခြားရွာမှလာသူ
ပူလတန်းပြဆရာ/မ	၇	၁	ဆရာဝန်	၈	၇	လက်သမား	၁	၈
အထက်တန်းပြဆရာ/မ	၂	၂	လက်ထောက်ကျန်းမာရေးမှူး	၂	၂	ပန်းရံ	၂	၂
အလယ်တန်းပြဆရာ/မ	၇	၂	အမျိုးသမီးကျန်းမာရေးဆရာမ	၈	၂	လျှပ်စစ်ကျွမ်းကျင်၊ ဖိသမား	၇	၈
ပျံ့နှံ့ဆရာ/မ	၂	၁	သားဖွားဆရာမ	၂	၂	ရေပိုက်သွယ်သူ	၂	၂
အခြား	၂	၂	ပြည်သူ့ကျန်းမာရေးလုပ်သား	၁	၁	ကော်ပြင်ဆရာ	၁	၀
မှတ်ချက်			မှတ်ချက်			မှတ်ချက်		မှတ်ချက်

(ဃ) ကျေးရွာသို့ ရောက်ရှိနိုင်သည့် လမ်းအခြေအနေ / ကျေးရွာတစ်ရွာသည် ၎င်း၏ ကျေးရွာအုပ်စုနှင့် ဆက်သွယ်ထားသော လမ်းအခြေအနေ (အောက်ပါတို့ကိုပိုင်းပါ)

ကျောက်ကြမ်းလမ်း: ကတ္တရာလမ်း: ကွန်ကရစ်လမ်း: မော်တော်ဆိုင်ကယ်လမ်း:
 ကျောက်ခင်းလမ်း: မြေသားလမ်း: လူသွားလမ်း: အခြား: _____

(င) ကျေးရွာဖွံ့ဖြိုးမှုစီမံချက်

- (၁) လူထုဝဟိုပြုစီမံကိန်းမစတင်မီ ဤကျေးရွာတွင်ကျေးရွာဖွံ့ဖြိုးမှု စီမံချက်ရှိခဲ့ပါသလား? ပိုင်းပါ
ရှိပါသည် (မရှိပါ) / မသိပါ
- (၂) ရှိခဲ့ပါလျှင် ဤစီမံချက်ကို မည်သည့် ခုနှစ်တွင်ပြင်ဆင်ခဲ့ပါသနည်း? နှစ်-----/မသိပါ
- (၃) ဤစီမံချက်ကို မြို့နယ်မှအတည်ပြုခဲ့ပါသလား? ပြုခဲ့ပါသည်/မပြုခဲ့ပါ /မသိပါ

(စ) ခရီးအကွာအဝေး

- (၁) ဤကျေးရွာ၏ဝဟိုမှ ၎င်းကျေးရွာအုပ်စု၏ဝဟိုအထိ ခရီးမိုင်မည်မျှကွာဝေးသနည်း? မိုင် 2 1/2 / မသိပါ
- (၂) ဤကျေးရွာမှ ၎င်းကျေးရွာအုပ်စုဝဟိုအထိ သွားလာရာတွင်ကြာမြင့်သည်အချိန်။

ခြောက်သွေ့ရာသီတွင်ကြာချိန် --- ၁၀ မိနစ် --- ထော်လာဂျီ/မော်တော်ဆိုင်ကယ်/ခြေလျင်/လား/မော်တော်ဘုတ်/
 အခြား: _____
 မိုးရာသီတွင်ကြာချိန် --- ၁၀ မိနစ် --- ထော်လာဂျီ/မော်တော်ဆိုင်ကယ်/ခြေလျင်/လား/မော်တော်ဘုတ်/
 အခြား: _____

(ဆ) ပတ်ဝန်းကျင်ဆိုင်ရာ သဘာဝဘေးအန္တရာယ်

ဤကျေးရွာတွင် ရေကြီးခြင်းကဲ့သို့ သဘာဝဘေးအန္တရာယ်ကျရောက်ဖူးခြင်း ရှိပါသလား။

မရှိပါ - ရှိပါသည် ရှိလျှင်ဖော်ပြပါ _____

(ဇ) ကျေးရွာတွင် ဖွံ့စည်းထားသော အဖွဲ့အစည်းများ

လူထုဝဟိုပြုစီမံကိန်းမတိုင်မီ ဤကျေးရွာတွင် ကျေးရွာဖွံ့ဖြိုးရေးအတွက် အစိုးရ (သို့) ရွာသားများကိုယ်တိုင်(သို့) စီမံကိန်းတစ်ခုခု ဖွံ့စည်းထားသည် အဖွဲ့အစည်းများရှိပါသလား။

- (၁) သန့်ရှင်းရေးအဖွဲ့
 - (၂) ကျန်းမာရေးအဖွဲ့
- (၃) ကမ်းခြေဒေသ ဖွံ့ဖြိုးတိုးတက်ရေး (BBDN)

(ဈ) အထွေထွေအုပ်ချုပ်ရေး ဦးစီးဌာန (GAD) မှ မှတ်တမ်းတင်ထားခြင်း

ဤကျေးရွာသည် အထွေထွေအုပ်ချုပ်ရေး ဦးစီးဌာန (GAD) မှ မှတ်တမ်းတင်ထားမှု ရှိပါသလား။
 မရှိပါ ရှိပါသည်

ကျေးရွာခေါင်းဆောင်

အမည် ဒေါ်ခင်မင်းတင် လူထုစည်းရုံးရေးမှူး
 လက်မှတ် [Signature] အမည်
 နေ့စွဲ ၈.၁.၂၀၁၇ လက်မှတ်
နေ့စွဲ

ပုံစံ - ၈ - ၁ ကျေးရွာအခြေခံအချက်အလက်များ (Form PC 1)

လမ်းညွှန်ချက်၊ ကျေးရွာတစ်ရွာသို့ ပထမဆုံးမိတ်ဆက်ခေါ် လွှားရောက်သောအခါ လူထုစည်းရုံးရေးမှူးသည် ကျေးရွာ ခေါင်းဆောင်များအား ကျေးရွာအချက်အလက်များကို မေတ္တာရပ်ခံ၍ တောင်းခံရမည်။ ဤအချက်အလက်များကို စီမံကိန်း မိတ်ဆက်အစည်းဝေးပတ်ိုင်မီတောင်းခံရမည်။ စီမံကိန်းမိတ်ဆက်အစည်းဝေးတွင် လူထုစည်းရုံးရေးမှူးသည် ဤအချက်အလက် များအား စစ်ဆေးပြီး မှန်ကန်အောင်ပြုလုပ်ရမည်။ ပြီးနောက်တွင် လူထုစည်းရုံးရေးမှူးမှ သတင်းအချက်အလက်ထံသို့ Tablets မှ တာဆင့် ဖြည့်သွင်းရမည်။

ကျေးရွာခေါင်းဆောင် အမည် ဒေါ်အိမ်မိုး	ကျေးရွာခေါင်းဆောင်၏ ဝန်းနံပါတ် ၀၅-၄၄၈၅၀၈၁၃၀	လူထုစည်းရုံးရေးမှူး၏ အမည် ဒေါ်အေးနီ
ပြည်နယ်၊ တိုင်းဒေသကြီး ဧရာဝတီ	မြို့နယ် လှိုင်	ကျေးရွာအုပ်စု အရှေ့
		ကျေးရွာ အရှေ့

က၊ လူဦးရေ

လူမျိုးစု	အိမ်ထောင်စုအရေအတွက်	ကိုးကွယ်သည့်ဘာသာ	အိမ်ထောင်စုအရေအတွက်
လူမျိုးစု (၁) ဗမာ	၈၅	ဗုဒ္ဓဘာသာ	၈၅
လူမျိုးစု (၂) မြန်မာ	၇	ဘာသာ (၂) ဗုဒ္ဓဘာသာ	
လူမျိုးစု (၃) -----		ဘာသာ (၃) -----	
လူမျိုးစုစရာ -----		ဘာသာစရာ -----	
အခြား	အရေအတွက်		
မသန်စွမ်းသူများ	၇		
သက်ကြီးရွယ်အိုများ (၆၅ နှစ် နှင့် အထက်)	၂၃		
စစ်ဘေးရှောင် (သို့မဟုတ်) ရွှေ့ပြောင်းနေထိုင်၊ ပြောင်းရွှေ့	၁၀		

လူဦးရေ	အမျိုးသား (အရေအတွက်)	အမျိုးသမီး (အရေအတွက်)	အိမ်ခြေအရေအတွက်
လူမျိုးစု (၁) ဗမာ	၁၅၃	၁၇၈	၈၅
လူမျိုးစု (၂) မြန်မာ	၆	၄	
လူမျိုးစု (၃) -----			
အခြား			
အိမ်ထောင်စဦးစီး	၈၀	၈	၁၇

(ခ) အခြေခံအဆောက်အအုံ အသုံးအဆောင်များ

တည်ဆောက်ရေး	အမှတ် ခြံမီ	ကျန်းမာရေး	အမှတ် ခြံမီ	ဘာသာရေး အဆောက်အအုံများ	အမှတ် ခြံမီ
အထက်တန်းကျောင်း	၈	ဆေးရုံ	၈	စေတီ	၇
အလယ်တန်းကျောင်း	၁	ကျန်းမာရေးဌာန	၈	ဘုန်းကြီးကျောင်း	၇
မူလတန်းကျောင်း	၁	ကျန်းမာရေးဌာနခွဲ	၈	ဟိန္ဒူဘုရားကျောင်း	၂
ပျက်ကျောင်း	၁	ဆေးပေးခန်း	၈	ရေစိမ့်ယူရေးကျောင်း	၂
အခြား	၈	အခြား	၈	ဇေယျ	၂
မှတ်ချက်		မှတ်ချက်		အခြား	၃
				မှတ်ချက်	

(ဂ) ကျွမ်းကျင်သူများမှတ်တမ်း (ကျေးရွာတွင်နေထိုင်သော သို့မဟုတ် တခြားရွာမှလာရောက်သောကျွမ်းကျင်သူများ)

(၁) စာသင်ကျောင်း			(၂) ကျန်းမာရေး			(၃) လက်မှုပညာရှင်		
	ရွာတွင်နေထိုင်သူ	အခြားရွာမှလာသူ		ရွာတွင်နေထိုင်သူ	အခြားရွာမှလာသူ		ရွာတွင်နေထိုင်သူ	အခြားရွာမှလာသူ
မူလတန်းပြဆရာ/မ	၂	၁	ဆရာဝန်	၈	၇	လက်သမား	၁	၈
အထက်တန်းပြဆရာ/မ	၂	၂	လက်ထောက်ကျန်းမာရေးမှူး	၂	၂	ပန်းရံ	၂	၂
အလယ်တန်းပြဆရာ/မ	၂	၁	အမျိုးသမီးကျန်းမာရေးဆရာမ	၈	၁	လျှပ်စစ်ကျွမ်းကျင်ပီးသမား	၇	၈
မူကြိုဆရာ/မ	၂	၁	သားဖွားဆရာမ	၂	၂	ရေပိုက်သွယ်သူ	၂	၂
အခြား	၂	၂	ပြည်သူ့ကျန်းမာရေးလုပ်သား	၁	၁	စက်ပြင်ဆရာ	၁	၀
မှတ်ချက်			မှတ်ချက်			မှတ်ချက်		

(ဃ) ကျေးရွာသို့ ရောက်ရှိနိုင်သည့် လမ်းအခြေအနေ / ကျေးရွာတစ်ရွာသည် ၎င်း၏ ကျေးရွာအုပ်စုနှင့် ဆက်သွယ်ထားသော

ကျောက်ကြမ်းလမ်း: _____ ကုန်ကရစ်လမ်း: _____ မော်တော်ဆိုင်ကယ်လမ်း: _____
 ကျောက်ခင်းလမ်း: _____ ကြေးသားလမ်း: _____ လူသွားလမ်း: _____ အခြား: _____

(င) ကျေးရွာဖွံ့ဖြိုးမှုစီမံချက်

(၁) လူထုပဟိုပြုစီမံကိန်းမစတင်မီ ဤကျေးရွာတွင်ကျေးရွာဖွံ့ဖြိုးမှုစီမံချက်ရှိခဲ့ပါသလား? ပိုင်မိ
ရှိပါသည် (မရှိပါ/မသိပါ)
 (၂) ရှိခဲ့ပါလျှင် ဤစီမံချက်ကို မည်သည့် ခုနှစ်တွင်ပြင်ဆင်ခဲ့ပါသနည်း? နှစ်-----/မသိပါ
 (၃) ဤစီမံချက်ကို မြို့နယ်မှအတည်ပြုခဲ့ပါသလား? ပြုခဲ့ပါသည်/မပြုခဲ့ပါ /မသိပါ

(စ) ခရီးအကွာအဝေး

(၁) ဤကျေးရွာ၏ပဟိုမှ ၎င်းကျေးရွာအုပ်စု၏ပဟိုအထိ ခရီးခိုင်မည်မျှကွာဝေးသနည်း? မိုင် 2.5 /မသိပါ
 (၂) ဤကျေးရွာမှ ၎င်းကျေးရွာအုပ်စုပဟိုအထိ သွားလာရာတွင်ကြာမြင့်သည့်အချိန်၊
 ခြောက်သွေ့ရာသီတွင်ကြာချိန် -----:၅၅ မိနစ် ----- ထော်လာဂျီ/မော်တော်ဆိုင်ကယ်/ခြေလျင်/လား/မော်တော်ဘုတ်/
 အခြား: -----
 မိုးရာသီတွင်ကြာချိန် -----:၅၀ မိနစ် ----- ထော်လာဂျီ/မော်တော်ဆိုင်ကယ်/ခြေလျင်/လား/မော်တော်ဘုတ်/
 အခြား: -----

(ဆ) ပတ်ဝန်းကျင်ဆိုင်ရာ သဘာဝဘေးအန္တရာယ်

ဤကျေးရွာတွင် ရေကြီးခြင်းကဲ့သို့ သဘာဝဘေးအန္တရာယ်ကျရောက်ဖူးခြင်း ရှိပါသလား: _____
 (မရှိပါ) - ရှိပါသည် ရှိလျှင်ဖော်ပြပါ -----

(ဇ) ကျေးရွာတွင် ဖွဲ့စည်းထားသော အဖွဲ့အစည်းများ

လူထုပဟိုပြုစီမံကိန်းမတိုင်မီ ဤကျေးရွာတွင် ကျေးရွာဖွံ့ဖြိုးရေးအတွက် အစိုးရ (သို့) ရွာသားများကိုယ်တိုင်(သို့) စီမံကိန်းတစ်ခုခု ဖွဲ့စည်းထားသည့် အဖွဲ့အစည်းများရှိပါသလား: _____

(၁) -----
 (၂) -----

(ဈ) အထွေထွေအုပ်ချုပ်ရေး ဦးစီးဌာန (GAD) မှ မှတ်တမ်းတင်ထားခြင်း

ဤကျေးရွာသည် အထွေထွေအုပ်ချုပ်ရေး ဦးစီးဌာန (GAD) မှ မှတ်တမ်းတင်ထားမှု ရှိပါသလား: _____
 (မရှိပါ) (ရှိပါသည်)

ကျေးရွာခေါင်းဆောင် လူထုစည်းရုံးရေးမှူး
 အမည် အမည်
 လက်မှတ် လက်မှတ်
 နေ့စွဲ နေ့စွဲ

ပုံစံ - ၈ - ၁ ကျေးရွာအခြေခံအချက်အလက်များ (Form PC 1)

လယ်ယာနှင့်ရက်၊ ကျေးရွာတစ်ရွာသို့ ပထမဆုံးပိတ်ဆက်ခေါ်သွားရောက်သောအခါ လူထုစည်းရုံးရေးမှူးသည် ကျေးရွာခေါင်းဆောင်များအား ကျေးရွာအချက်အလက်များကို မေတ္တာရပ်ခံ၍ တောင်းခံရသည်။ ဤအချက်အလက်များကို ဝိမံကိန်းမိတ်ဆက်အစည်းပေးပေးပုံ၊ လူထုစည်းရုံးရေးမှူးသည် ဤအချက်အလက်များအား ဝစ်ဆေးပြီး မှန်ကန်အောင်ပြုလုပ်ရမည်၊ ပြီးနောက်တွင် လူထုစည်းရုံးရေးမှူးမှ သတင်းအချက်အလက်ထံသို့ Tablets မှ တစ်ဆင့် ဖြည့်သွင်းရမည်။

ကျေးရွာခေါင်းဆောင် စာပည်	ကျေးရွာခေါင်းဆောင်၏ ဝန်းနံပါတ်	လူထုစည်းရုံးရေးမှူး၏စာပည်
ဦးတင်ယု	094131 890359	ဦးဝင်းမြင့်ကျော်
ပြည်နယ်တိုင်းဒေသကြီး	မြို့နယ်	ကျေးရွာ
ဧရာဝတီ	ယုကော	၅၈၆၇၅၆
	ကျေးရွာအုပ်စု	ကျေးရွာ
	၅၈၆၇၅၆	၆၀၀၀၁၁၇၈၈၉၉၄

က၊ လူဦးရေ

လူမျိုးစု	အိမ်ထောင်စုအရေအတွက်	ကိုးကွယ်သည့်ဘာသာ	အိမ်ထောင်စုအရေအတွက်
လူမျိုးစု (၁) - ၇၂၆	3	ဘာသာ(၁) - ဗုဒ္ဓ	3
လူမျိုးစု (၂) - ၈၅	85	ဘာသာ(၂) - ဗုဒ္ဓ	85
လူမျိုးစု (၃)		ဘာသာ(၃)	
လူမျိုးစုရော		ဘာသာရော	
အခြား			
အရေအတွက်			
ပညာမရသူများ	7		
သက်ကြီးရွယ်အိုများ (၆၅ နှစ် နှင့် အထက်)	၃၂		
စစ်ဘေးရှောင်	10		

	အမျိုးသား(အရေအတွက်)	အမျိုးသမီး(အရေအတွက်)	စုစုပေါင်းအရေအတွက်
လူဦးရေ			
လူမျိုးစု (၁)----- ကျဉ်း	6	4	10
လူမျိုးစု (၂)----- ဗမာ	156	182	338
လူမျိုးစု (၃)-----			
အခြား			
အိမ်ထောင်ဦးစီး	80	8	88

(ခ)အခြေခံအဆောက်အအုံ အသုံးအဆောင်များ

စာသင်ကျောင်း	အမှတ် ခြံပါ	ကျန်းမာရေး	အမှတ် ခပ်ပါ	ဘာသာရေးအဆောက် အအုံများ	အမှတ် ခြံပါ
အထက်တန်းကျောင်း	<input type="checkbox"/>	ဆေးရုံ	<input type="checkbox"/>	စေတီ	<input type="checkbox"/>
အလယ်တန်းကျောင်း	<input checked="" type="checkbox"/>	ကျန်းမာရေးဌာန	<input type="checkbox"/>	ဘုန်းကြီးကျောင်း	<input type="checkbox"/>
မူလတန်းကျောင်း	<input checked="" type="checkbox"/>	ကျန်းမာရေးဌာနခွဲ	<input type="checkbox"/>	ဟိန္ဒူဘုရားကျောင်း	<input type="checkbox"/>
မူကြိုကျောင်း	<input checked="" type="checkbox"/>	ဆေးပေးခန်း	<input type="checkbox"/>	ခရစ်ယာန်ကျောင်း	<input type="checkbox"/>
အခြား	<input type="checkbox"/>	အခြား	<input type="checkbox"/>	ဗလီ	<input type="checkbox"/>
				အခြား	<input type="checkbox"/>
မှတ်ချက်		မှတ်ချက်		မှတ်ချက်	

(၁) အခြေခံအချက်အလက် (၂) လက်မှုပညာရှင်

အခြေခံအချက်အလက်	(၁) အခြေခံအချက်အလက်		(၂) လက်မှုပညာရှင်		အခြေခံအချက်အလက်	အခြေခံအချက်အလက်	
	ရင်းနှီးမြှုပ်နှံမှု	အခြေခံအချက်အလက်	ရင်းနှီးမြှုပ်နှံမှု	အခြေခံအချက်အလက်			
အခြေခံအချက်အလက်	<input type="checkbox"/>	<input checked="" type="checkbox"/>	ရင်းနှီးမြှုပ်နှံမှု	<input type="checkbox"/>	လက်သား	<input checked="" type="checkbox"/>	<input type="checkbox"/>
အခြေခံအချက်အလက်	<input type="checkbox"/>	<input type="checkbox"/>	လက်သား	<input type="checkbox"/>	အခြေခံအချက်အလက်	<input type="checkbox"/>	<input type="checkbox"/>
အခြေခံအချက်အလက်	<input type="checkbox"/>	<input checked="" type="checkbox"/>	အခြေခံအချက်အလက်	<input type="checkbox"/>	လက်သား	<input type="checkbox"/>	<input type="checkbox"/>
အခြေခံအချက်အလက်	<input type="checkbox"/>	<input checked="" type="checkbox"/>	အခြေခံအချက်အလက်	<input type="checkbox"/>	အခြေခံအချက်အလက်	<input type="checkbox"/>	<input type="checkbox"/>
အခြေခံအချက်အလက်	<input type="checkbox"/>	<input type="checkbox"/>	အခြေခံအချက်အလက်	<input checked="" type="checkbox"/>	အခြေခံအချက်အလက်	<input checked="" type="checkbox"/>	<input type="checkbox"/>
အခြေခံအချက်အလက်	<input type="checkbox"/>	<input type="checkbox"/>	အခြေခံအချက်အလက်	<input type="checkbox"/>	အခြေခံအချက်အလက်	<input type="checkbox"/>	<input type="checkbox"/>

(၃) အခြေခံအချက်အလက် (၄) အခြေခံအချက်အလက်

(၁) အခြေခံအချက်အလက် (၂) အခြေခံအချက်အလက်

(၃) အခြေခံအချက်အလက် (၄) အခြေခံအချက်အလက်

(၅) အခြေခံအချက်အလက် (၆) အခြေခံအချက်အလက်

(၇) အခြေခံအချက်အလက် (၈) အခြေခံအချက်အလက်

(၉) အခြေခံအချက်အလက် (၁၀) အခြေခံအချက်အလက်

(၁၁) အခြေခံအချက်အလက် (၁၂) အခြေခံအချက်အလက်

(၁၃) အခြေခံအချက်အလက် (၁၄) အခြေခံအချက်အလက်

(၁၅) အခြေခံအချက်အလက် (၁၆) အခြေခံအချက်အလက်

(၁၇) အခြေခံအချက်အလက် (၁၈) အခြေခံအချက်အလက်

(၁၉) အခြေခံအချက်အလက် (၂၀) အခြေခံအချက်အလက်

(၂၁) အခြေခံအချက်အလက် (၂၂) အခြေခံအချက်အလက်

(၂၃) အခြေခံအချက်အလက် (၂၄) အခြေခံအချက်အလက်

(၂၅) အခြေခံအချက်အလက် (၂၆) အခြေခံအချက်အလက်

(၂၇) အခြေခံအချက်အလက် (၂၈) အခြေခံအချက်အလက်

(၂၉) အခြေခံအချက်အလက် (၃၀) အခြေခံအချက်အလက်

(၈) ခန့်အတွက်အစား

(၁) ဤကျေးရွာ၏တဟိုမှထင်ကျေးရွာအုပ်စု၏တဟိုအကီခေါ်မိုင်မည်မျှကွာဝေးသနည်း? မိုင် 2.5 /မသိပါ

(၂) ဤကျေးရွာမှ ထင်ကျေးရွာအုပ်စုတဟိုအထိသွားလာရာတွင်ကြာမြင့်သည့်အချိန်၊

ခြောက်သွေ့ရာသီတွင်ကြာချိန် ၂၅ မိနစ် ၄၅ - - - - - ထော်လာဂျီ/မော်တော်ဆိုင်ကယ်/ခြေလျင်/လား/မော်တော်ဘတ်/ အခြား - - - - -

မိုးရာသီတွင်ကြာချိန် ၁ နာရီ - - - - - ထော်လာဂျီ/မော်တော်ဆိုင်ကယ်/ခြေလျင်/လား/မော်တော်ဘတ်/ အခြား - - - - -

(ဆ) ဖတ်ဝန်းကျင်ဆိုင်ရာသဘာဝဘေးအန္တရာယ်

ဤကျေးရွာတွင်ရေကြီးခြင်းကဲ့သို့ သဘာဝဘေးအန္တရာယ်ကျရောက်စူးခြင်း ရှိပါသလား။

မရှိပါ ရှိပါသည် ရှိလျှင်အကြောင်းပြပါ - - - - -

(ဇ) ကျေးရွာတွင် ဖွဲ့စည်းထားသော အဖွဲ့အစည်းများ

လူထုတဟိုပြုစီမံကိန်းမတိုင်မီ ဤကျေးရွာတွင် ကျေးရွာဖွံ့ဖြိုးရေးအတွက် အစိုးရ(သို့) ရွာသားများကိုယ်တိုင်(သို့) စီမံကိန်းတစ်ခုခုမှ ဖွဲ့စည်းထားသည့် အဖွဲ့အစည်းများရှိပါသလား။

(၁) - - - - -

(၂) - - - - -

(ဈ) အထွေထွေအုပ်ချုပ်ရေး ဦးစီးဌာန (GAD) မှ မှတ်တမ်းတင်ထားခြင်း

ဤကျေးရွာသည် အထွေထွေအုပ်ချုပ်ရေး ဦးစီးဌာန (GAD) မှ မှတ်တမ်းတင်ထားမှု ရှိပါသလား။

မရှိပါ ရှိပါသည်

ကျေးရွာခေါင်းဆောင်

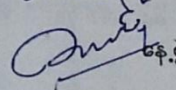
အမည် ဦးကျော်စွာ
လက်မှတ်  နေ့စွဲ

လူထုစည်းရုံးရေးမှူး

အမည် ဦးကျော်စွာ
လက်မှတ်  နေ့စွဲ

ကျေးရွာအခြေခံအချက်အလက်များ (ပုံစံ ၈ - ၁) စတုတ္ထနှစ်စက်ဝန်း

ပုံစံ - ၈ - ၁ ကျေးရွာအခြေခံအချက်အလက်များ (Form PC 1)

လမ်းညွှန်ချက်၊ ကျေးရွာတစ်ရွာသို့ ပထမဆုံးမိတ်ဆက်ခေါ်သွားရောက်သောအခါ လူထုစည်းရုံးရေးမှူးသည် ကျေးရွာခေါင်းဆောင်များအား ကျေးရွာအချက်အလက်များကို မေ့မရမိစေရန် တောင်းခံရသည်။ ဤအချက်အလက်များကို စီမံကိန်းမိတ်ဆက်အစည်းအဝေးတွင် တောင်းခံရမည်။ စီမံကိန်းမိတ်ဆက်အစည်းအဝေး မှ လူထုစည်းရုံးရေးမှူးသည် ဤအချက်အလက်များအား စစ်ဆေးပြီး မှန်ကန်အောင်ပြုလုပ်ရမည်။ ပြီးနောက်တွင် လူထုစည်း ရေး မှ သတင်းအချက်အလက်ထံသို့ Tablets မှ တဆင့် ဖြည့်သွင်းရမည်။		
ကျေးရွာခေါင်းဆောင် အမည် ဦးတင်ယု	ကျေးရွာခေါင်းဆောင်၏ ဝန်နံပါတ် ၀၇၄၅၁၈၇၀၃၅၇	လူထုစည်းရုံးရေးမှူး၏အမည် ဦးဝင်းမြင့်ကျော်
ပြည်နယ်တိုင်းဒေသကြီး ဧရာဝတီ	မြို့နယ် ငယ်တော	ကျေးရွာအုပ်စု သစ်ကျောင်း
		ကျေးရွာ မောင်သရက်ကျေး

က၊ လူဦးရေ

လူမျိုးစု	အိမ်ထောင်စုအရေအတွက်	ကိုးကွယ်သည့်ဘာသာ	အိမ်ထောင်စုအရေအတွက်
လူမျိုးစု (၁) ဗမာ	၈၅	ဘာသာ(၁) ဗုဒ္ဓ	၈၅
လူမျိုးစု (၂) ၇၃၆	၃	ဘာသာ(၂) ဗုဒ္ဓ	၃
လူမျိုးစု (၃) -----		ဘာသာ(၃) -----	
လူမျိုးစုရော -----		ဘာသာရော -----	
အခြား			
အရေအတွက်			
မသန်စွမ်းသူများ	၇		
သက်ကြီးရွယ်အိုများ (၆၅ နှစ် နှင့် အထက်)	၉၅		
စစ်ဘေးရှောင်	-		

	အမျိုးသား(အရေအတွက်)	အမျိုးသမီး(အရေအတွက်)	စုစုပေါင်းအရေအတွက်
လူဦးရေ	162	186	348
လူမျိုးစု (၁)----- N(၈)	156	182	338
လူမျိုးစု (၂)----- ၇၃၆	6	4	10
လူမျိုးစု (၃)-----			
အခြား			
စိုက်ထောင်ဦးစီး	80	8	88

(ခ)အခြေခံအဆောက်အအုံ အသုံးအဆောင်များ

စာသင်ကျောင်း	အမှတ် ခြံပါ	ကျန်းမာရေး	အမှတ် စင်ပါ	ဘာသာရေးအဆောက် အအုံများ	အမှတ် ခြံပါ
အထက်တန်းကျောင်း	<input type="checkbox"/>	ဆေးရုံ	<input type="checkbox"/>	ဇေတီ	<input type="checkbox"/>
အလယ်တန်းကျောင်း	<input checked="" type="checkbox"/>	ကျန်းမာရေးဌာန	<input type="checkbox"/>	ဘုန်းကြီးကျောင်း	<input checked="" type="checkbox"/>
မူလတန်းကျောင်း	<input checked="" type="checkbox"/>	ကျန်းမာရေးဌာနခွဲ	<input type="checkbox"/>	ဟိန္ဒူဘုရားကျောင်း	<input type="checkbox"/>
မူကြိုကျောင်း	<input checked="" type="checkbox"/>	ဆေးပေးခန်း	<input type="checkbox"/>	ခရစ်ယာန်ကျောင်း	<input type="checkbox"/>
အခြား	<input type="checkbox"/>	အခြား	<input type="checkbox"/>	ဓလီ	<input type="checkbox"/>
				အခြား	<input type="checkbox"/>
မှတ်ချက်		မှတ်ချက်		မှတ်ချက်	

(ဂ) ကျွမ်းကျင်သူများမှတ်တမ်း (ကျေးရွာတွင်နေထိုင်သော သို့မဟုတ် တခြားရွာမှလာရောက်သော ကျွမ်းကျင်သူများ)

	(၁) စာသင်ကျောင်း		(၂) ကျန်းမာရေး		(၃) လက်မှုညာရပ်			
	ရွာတွင်နေထိုင်သူ	အခြားရွာမှလာသူ	ရွာတွင်နေထိုင်သူ	အခြားရွာမှလာသူ	ရွာတွင်နေထိုင်သူ	အခြားရွာမှလာသူ		
မူလတန်းပြဆရာ/မ	<input type="checkbox"/>	<input checked="" type="checkbox"/>	ဆရာဝန်	<input type="checkbox"/>	<input type="checkbox"/>	လက်သမား	<input checked="" type="checkbox"/>	<input type="checkbox"/>
အထက်တန်းပြဆရာ/မ	<input type="checkbox"/>	<input type="checkbox"/>	လက်ထောက်ကျန်းမာရေးပုဂ္ဂိုလ်	<input type="checkbox"/>	<input type="checkbox"/>	ပန်းချီ	<input type="checkbox"/>	<input type="checkbox"/>
အလယ်တန်းပြဆရာ/မ	<input type="checkbox"/>	<input checked="" type="checkbox"/>	အမျိုးသမီးကျန်းမာရေးဆရာမ	<input type="checkbox"/>	<input checked="" type="checkbox"/>	လွှဲစစ်ကျွမ်းကျင်ပညာရှင်	<input type="checkbox"/>	<input type="checkbox"/>
မူကြံဆရာ/မ	<input type="checkbox"/>	<input checked="" type="checkbox"/>	သားဖွားဆရာမ	<input type="checkbox"/>	<input type="checkbox"/>	ချေပိုင်သူ	<input type="checkbox"/>	<input type="checkbox"/>
အခြား	<input type="checkbox"/>	<input type="checkbox"/>	ပြည်သူ့ကျန်းမာရေးလုပ်သား	<input checked="" type="checkbox"/>	<input checked="" type="checkbox"/>	တက်ပြင်ဆရာ	<input checked="" type="checkbox"/>	<input type="checkbox"/>
မှတ်ချက်			မှတ်ချက်			မှတ်ချက်		

(ဃ) ကျေးရွာသို့ ရောက်ရှိနိုင်သည့်လမ်းအခြေအနေ / ကျေးရွာတစ်ရွာသည် ၎င်း၏ကျေးရွာအုပ်စုနှင့် ဆက်သွယ်ထားသောလမ်းအခြေအနေ (အောက်ပါတို့ကိုပိုင်ပါ)

တျောက်ကြမ်းလမ်း တတ္တရာလမ်း ကွန်ကရစ်လမ်း မော်တော်ဆိုင်ကယ်လမ်း
 ကျောက်စင်းလမ်း မြေသားလမ်း လှသွားလမ်း အခြား _____

(င) ကျေးရွာခွဲဖြန့်မှုစီမံချက် ပိုင်ပါ

(၁) လူထုထုတ်ပြန်စီမံကိန်းမစတင်မှီ ဤကျေးရွာတွင်ကျေးရွာခွဲဖြန့်မှု စီမံချက်ရှိခဲ့ပါသလား? ရှိပါသည်/မရှိပါ/မသိပါ

(၂) ရှိခဲ့ပါလျှင် ဤစီမံချက်ကို မည်သည့် ခုနှစ်တွင်ပြင်ဆင်ခဲ့ပါသနည်း? နှစ် _____ /မသိပါ

(၃) ဤစီမံချက်ကို ဖြည့်ဆည်းပေးအောင်ပြုခဲ့ပါသလား? ပြုခဲ့ပါသည်/မပြုခဲ့ပါ /မသိပါ

(စ) ဝန်ဆောင်မှုအပေး

(၁) ဤကျေးရွာ၏ဝဟ်ပုဂံၤကျေးရွာအုပ်စုဝဟ်ပုဂံၤအထိၤခရီးမိုင်မည်မျှကွာဝေးသနည်း? မိုင်-----/မသိပါ ^{၉.၅}

(၂) ဤကျေးရွာမှ ၵၢ်ကျေးရွာအုပ်စုဝဟ်ပုဂံၤအထိၤသွာ် ကရုၤ ခွင်ကြာမြင့်သည့်အချိန်၊
 မြောက်သွေ့ရာသီတွင်ကြာချိန်----- 45 မိနိတ် ထော် လာဂျီ/မော်တော်ဆိုင်ကယ်/မြေလျင်/လား/မော်တော်ဘုတ်/
 အခြား -----

မိုးရာသီတွင်ကြာချိန်----- 1 နာရီ ----- ထော်လာဂျီ/မော်တော်ဆိုင်ကယ်/မြေလျင်/လား/မော်တော်ဘုတ်/
 အခြား -----

(ဆ) ပတ်ဝန်းကျင်ဆိုင်ရာသဘာဝဘေးအန္တရာယ်

ဤကျေးရွာတွင်ရေကြီးခြင်းကဲ့သို့ သဘာဝဘေးအန္တရာယ်ကျရောက်ဖူးခြင်း ရှိပါသလား။

မရှိပါ ရှိပါသည် ရှိလျှင်ဖော်ပြပါ-----

(ဇ) ကျေးရွာတွင် ဖွဲ့စည်းထားသော အဖွဲ့အစည်းများ

လူထုဝဟ်ပြုစီမံကိန်းမတိုင်မီ ဤကျေးရွာတွင် ကျေးရွာဖွံ့ဖြိုးရေးအတွက် အစိုးရ(သို့)ရွာသားများကိုယ်တိုင်(သို့) စီမံကိန်းတစ်ခုခုမှ
 ဖွဲ့စည်းထားသည့် အဖွဲ့အစည်းများရှိပါသလား။

(၁) ကျေးရွာဖွံ့ဖြိုးရေးအဖွဲ့

(၂) -----

(ဈ) အထွေထွေအုပ်ချုပ်ရေး ဦးစီးဌာန (GAD) မှ မှတ်တမ်းတင်ထားခြင်း

ဤကျေးရွာသည် အထွေထွေအုပ်ချုပ်ရေး ဦးစီးဌာန (GAD) မှ မှတ်တမ်းတင်ထားမှု ရှိပါသလား။

မရှိပါ ရှိပါသည်

ကျေးရွာခေါင်းဆောင် အမည် ဦးတင်ယု U Tin Yu
 လက်မှတ် နေ့စွဲ ၉.၉.၂၀၁၉

လူထုစည်းရုံးရေးမှူး အမည် ဦးဝင်းမြင့်ကျော်
 လက်မှတ် နေ့စွဲ ၉.၉.၂၀၁၉

၁၀။ စီမံကိန်းစက်ဝန်းအချိန်ဇယား (ပုံစံ ၈-၂)

ပုံစံ - ၈ - ၂ - စီမံကိန်းစက်ဝန်းအချိန်ဇယား (PC 2)

လမ်းညွှန်ချက်၊ သက်ဆိုင်ရာလူထုထုစည်းရုံးရေး/လက်ထောက်နည်းပညာများ၊ စီမံကိန်းစက်ဝန်းအဆင့်တစ်ခုစီပြီးစီးတိုင်း ကျေးရွာနှင့် ကျေးရွာအုပ်စုအတွက် ဤပုံစံကို ဖြည့်သွင်းရမည်။
စည်းရုံးရေး/ဝန်ထမ်း အမည်
စက်ဝန်းအားအမှတ်ခြံပ်ပါ ။ စက်ဝန်း(၁) ။ စက်ဝန်း(၂) ။ စက်ဝန်း(၃)
စက်ဝန်း (၄)
မြို့နယ်
ကျေးရွာအုပ်စု
ကျေးရွာ

စီမံကိန်းဆောင်ရွက်မှုအဆင့်များ	နေ့စွဲ		အစည်းအဝေးတွင်တက်ရောက်သူအရေအတွက်	အချိန်သုံးစွဲ အရေအတွက်	အချိန်သုံးစွဲ အရေအတွက်	အချိန်သုံးစွဲ အရေအတွက်	အချိန်သုံးစွဲ အရေအတွက်	အချိန်သုံးစွဲ အရေအတွက်
	စတင်သည့် နေ့	ပြီးဆုံးသည့်နေ့						
၁။ ကျေးရွာစီမံကိန်း ပိတ်ဆက်အစည်းအဝေး	၈.၃.၂၀၁၇	၈.၃.၂၀၁၇	၆၇	၂၅	၂၅	၂၅	၂၅	၂၅
၂။ ကျေးရွာဖွံ့ဖြိုးရေး စီမံချက်ရေးဆွဲခြင်း အစည်းအဝေး	၁၀.၃.၂၀၁၇	၁၀.၃.၂၀၁၇	၆၀	၃၁	၃၁	၃၁	၃၁	၃၁
၃။ ကျေးရွာအုပ်စု လုပ်ငန်းဆုံးဖြတ်ချက်ချသည့် အစည်းအဝေး								
၄။ မြို့နယ်အဆင့် စီမံကိန်းရေးဆွဲရေး နှင့် အကောင်အထည်ဖော်ရေးကော်မတီ၏ စီမံကိန်း သုံးသပ်မှု အစည်းအဝေး								
၅။ မြို့နယ် စီမံကိန်းရေးဆွဲရေး နှင့် အကောင်အထည်ဖော်ရေး ကော်မတီ၏ ဆုံးဖြတ်မှုကို ရွာသို့ အသိပေး အကြောင်းကြားသည့် အစည်းအဝေး								
၆။ စီမံကိန်းလုပ်ငန်းခွဲစီမံချက်ရေးဆွဲခြင်း အစည်းအဝေး								
၆.၁။ စီမံကိန်းလုပ်ငန်း အကောင်အထည်ဖော် ရေးအပ်အစဉ် ရေးဆွဲခြင်း								
၆.၂။ ဝယ်ယူရေးအပ်အစဉ် ရေးဆွဲခြင်း								
၆.၃။ ဘဏ္ဍာရေးကုန်ကျမှု လျာထားအပ်အစဉ် ရေးဆွဲခြင်း								

ပုံစံ - ၈ - ၂ - စီမံကိန်းစက်ဝန်းအချိန်ဇယား (PC 2)

လမ်းညွှန်ချက်၊ သက်ဆိုင်ရာလုပ်ထုတ်ရုံးချုပ်/လက်ထောက်နည်းပညာမှူးများမှ စီမံကိန်းစက်ဝန်းအဆင့်တစ်ခုစီပြီးစီးစဉ်၊ ကျေးရွာနှင့် ကျေးရွာအုပ်စုအတွက် ဤပုံစံကို ပြည့်စွက်ရမည်။

စည်းရုံးရေးမှူး/ဝန်ထမ်း အမည် မြိုးနယ်

နေ့စွဲ ၂၀၂၄-၁၁-၁၇

ပြည်နယ်/တိုင်း ဧရာဝတီ ကျေးရွာအုပ်စု ၂၀၂၄ ကျေးရွာ ရွာငါးသစ်ကျေးရွာ

စက်ဝန်းအားအမှတ်ပြစ်ပါ။ ။ စက်ဝန်း(၁) ။ စက်ဝန်း(၂) ။ စက်ဝန်း(၃) ။ စက်ဝန်း(၄)

စီမံကိန်းစက်ဝန်းအဆင့်များ	နေ့စွဲ		အစည်းအဝေးတွင်တက်ရောက်သူအရေအတွက်			
	စတင်သည့် နေ့	ပြီးဆုံးသည့်နေ့	အမျိုးသား အရေအတွက်	အမျိုးသမီး အရေအတွက်	အိမ်ထောင်စု အရေအတွက်	လူမျိုးတိုင်းရောက်သူ အရေအတွက် နှင့် လူမျိုးအမည်
၁။ ကျေးရွာစီမံကိန်း ပိတ်ဆက်အစည်းအဝေး	၂၇.၁၁.၁၇	၂၇.၁၁.၁၇	၃၉	၂၈	၆၀	၆၀၇
၂။ ကျေးရွာစီမံကိန်း ပိတ်ဆက်အစည်းအဝေး	၂၈.၁၁.၁၇	၂၈.၁၁.၁၇	၃၉	၂၈	၆၀	၆၀၇
၃။ ကျေးရွာအုပ်စု လုပ်ငန်းဆုံးဖြတ်ချက်ချသည့် အစည်းအဝေး						
၄။ မြို့နယ်အဆင့် စီမံကိန်းရေးဆွဲရေး နှင့် အကောင်အထည်ဖော်ရေးကော်မတီ၏ စီမံကိန်း သုံးသပ်မှု အစည်းအဝေး						
၅။ မြို့နယ် စီမံကိန်းရေးဆွဲရေး နှင့် အကောင်အထည်ဖော်ရေး ကော်မတီ၏ဆုံးဖြတ်မှုကို ရွာသို့ အသိပေး အကြောင်းကြားသည့် အစည်းအဝေး			၆၀	၆၀	၆၀	၆၀
၆။ စီမံကိန်းလုပ်ငန်းဆုံးဖြတ်ချက်ရေးဆွဲခြင်း အစည်းအဝေး						
၆.၁။ စီမံကိန်းလုပ်ငန်း အကောင်အထည်ဖော် ရေးအစီအစဉ် ရေးဆွဲခြင်း						
၆.၂။ ဝယ်ယူရေးအစီအစဉ် ရေးဆွဲခြင်း						
၆.၃။ ဘဏ္ဍာရေးကုန်ကျမှု လျာထားအစီအစဉ် ရေးဆွဲခြင်း						

ပုံစံ - ၀၂ - မိမိတို့ဆက်သွယ်ရေးစာရွက် (FC. 2)

လုပ်ငန်းနာမည်	သစ်ရောင်းအုပ်စု၊ ဂုံညှင်းတန်းကျေးရွာ	မိမိတို့ဆက်သွယ်ရေးစာရွက် (FC. 2)
ကျေးရွာအုပ်စုအတွက် ညွှန်ကြားမှုဌာန	သစ်ရောင်းအုပ်စု၊ ဂုံညှင်းတန်းကျေးရွာ	မိမိတို့ဆက်သွယ်ရေးစာရွက် (FC. 2)
ရည်ရွယ်ချက်/သက်တမ်း	မြို့ပတ်အတွင်း မြို့ပတ်အတွင်း	မိမိတို့ဆက်သွယ်ရေးစာရွက် (FC. 2)
မေးခွန်း	မိမိတို့ဆက်သွယ်ရေးစာရွက် (FC. 2)	မိမိတို့ဆက်သွယ်ရေးစာရွက် (FC. 2)
မြို့နယ်/တိုင်း	ရတနာ	မိမိတို့ဆက်သွယ်ရေးစာရွက် (FC. 2)

မိမိတို့ဆက်သွယ်ရေးစာရွက်	မေးခွန်း		အစည်းအဝေးတွင် တက်ရောက်သူအရေတွက်			
	စတင်သည့် မနေ့	ပြီးသည့် မနေ့	အချိန်အား အစုအဝေး	အချိန်အား အစုအဝေး	အစည်းအဝေး အရေအတွက်	အစည်းအဝေး အရေအတွက်
၁။ ကျေးရွာမိမိတို့ဆက်သွယ်ရေးစာရွက်	၁၅.၇.၂၀၂၁	၁၇.၇.၂၀၂၁	၅၀	၅၀	၅၀	၅၀
၂။ ကျေးရွာအုပ်စု၊ မိမိတို့ဆက်သွယ်ရေးစာရွက်	၁၅.၇.၂၀၂၁	၁၇.၇.၂၀၂၁	၇၀	၇၀	၇၀	၇၀
၃။ ကျေးရွာအုပ်စု၊ မိမိတို့ဆက်သွယ်ရေးစာရွက်	၁၅.၇.၂၀၂၁	၁၇.၇.၂၀၂၁	၅	၅	၅	၅
၄။ မိမိတို့ဆက်သွယ်ရေးစာရွက် (FC. 2)						

သုံးသပ်မှုအစဉ်အစား									
၅။ မြို့နယ် စီမံကိန်းရေးဆွဲရေးနှင့်အကောင်အထည်ဖော် ရေးကော်မတီ၏ဆုံးဖြတ်မှုကို ဤသို့ အသိပေးအကြောင်းကြားသည့်အစဉ် အစား	၆/၁၀/၂၀၂၁-၂၀၂၂	၆/၁၀/၂၀၂၁-၂၀၂၂	၈	၈	၂၄	၂၄	၂၄	၂၄	၂၄
၆။ စီမံကိန်းလုပ်ငန်းခွဲစီမံချက်ရေးဆွဲခြင်း အစဉ်အစား	၆/၁၀/၂၀၂၁-၂၀၂၂	၆/၁၀/၂၀၂၁-၂၀၂၂	၈	၈	၂၄	၂၄	၂၄	၂၄	၂၄
၆.၁။ စီမံကိန်းလုပ်ငန်း အကောင်အထည်ဖော် ရေးဆွဲခြင်း	၆/၁၀/၂၀၂၁-၂၀၂၂	၆/၁၀/၂၀၂၁-၂၀၂၂	၈	၈	၂၄	၂၄	၂၄	၂၄	၂၄
၆.၂။ ဝယ်ယူရေးဆွဲခြင်း	၆/၁၀/၂၀၂၁-၂၀၂၂	၆/၁၀/၂၀၂၁-၂၀၂၂	၈	၈	၂၄	၂၄	၂၄	၂၄	၂၄
၆.၃။ ဘဏ္ဍာရေးကုန်ကျစရိတ် လျာထားအစီအစဉ် ရေးဆွဲခြင်း	၆/၁၀/၂၀၂၁-၂၀၂၂	၆/၁၀/၂၀၂၁-၂၀၂၂	၈	၈	၂၄	၂၄	၂၄	၂၄	၂၄
၆.၄။ ငြင်း/ထိန်းအစီအစဉ် ရေးဆွဲခြင်း	၆/၁၀/၂၀၂၁-၂၀၂၂	၆/၁၀/၂၀၂၁-၂၀၂၂	၈	၈	၂၄	၂၄	၂၄	၂၄	၂၄
၇။ စီမံကိန်းလုပ်ငန်းခွဲ ထိုးတက်မှု စတင်ကြည့် အစဉ်အစား	၆/၁၀/၂၀၂၁-၂၀၂၂	၆/၁၀/၂၀၂၁-၂၀၂၂	၈	၈	၂၄	၂၄	၂၄	၂၄	၂၄
၇.၁။ အစဉ်အစား ပထမအကြိမ်	၆/၁၀/၂၀၂၁-၂၀၂၂	၆/၁၀/၂၀၂၁-၂၀၂၂	၈	၈	၂၄	၂၄	၂၄	၂၄	၂၄

၁၁။ ကျေးရွာဖွံ့ဖြိုးရေး ဦးစားပေး အစီအစဉ် (ပုံစံ ၈-၃)

ပုံစံ - ၈ - ၃ ကျေးရွာဖွံ့ဖြိုးရေး ဦးစားပေးအစီအစဉ် (Form PC 3)

လမ်းညွှန်ချက်၊ အဆင့်(၃) ကျေးရွာမှန်းချက်အစည်းအဝေး ပြီးဆုံးသောအခါ ကျေးရွာစီမံကိန်း အထောက်အကူပြု ကော်မတီသည် လူထုစည်းရုံးရေးမှူးအကူအညီဖြင့် ဤပုံစံကိုပြည့်စုံအောင် ဖြည့်သွင်းရမည်။			
နေ့စွဲ ၂၀၁၅.၂၀.၂၄		စက်ဝန်းအား အမှတ်ခြစ်ပါ (✓)	← စက်ဝန်း(၁)
		စက်ဝန်း(၂)	စက်ဝန်း(၃)
ပြည်နယ်/တိုင်း	မြို့နယ်	ကျေးရွာအုပ်စု	ကျေးရွာစောင့်ရှောက်ရေးဦးစီးဌာန

က။ အခက်အခဲအတားအဆီးများအားဆွေးနွေးခြင်း - ယခုလက်ရှိအခြေအနေတွင် ဤကျေးရွာဖွံ့ဖြိုးတိုးတက်ရေးအတွက် အဓိက အခက်အခဲအတားအဆီးများသည် မည်သည့်များဖြစ်ပါသနည်း။ (အမျိုးသား/သမီး အနည်းဆုံးအခက်အခဲ ၅ ခုစီဖော်ပြပါ)

အမျိုးသား အဖွဲ့မှ တင်ပြသောအခက်အခဲအတားအဆီးများ	အမျိုးသမီး အဖွဲ့မှတင်ပြသောအခက်အခဲအတားအဆီးများ
၁ ငွေရေးကြေးရေးအခက်အခဲ	၁ ဆေးကုသရေးအခက်အခဲ
၂ ပညာရေးအခက်အခဲ	၂ ဆေးကုသရေးအခက်အခဲ
၃ ကျေးရွာအဖွဲ့အစည်းအခက်အခဲ	၃ လမ်းပန်းဆက်သွယ်ရေးအခက်အခဲ
၄ ဆေးကုသရေးအခက်အခဲ	၄ ပညာရေးအခက်အခဲ
၅ စားနပ်ရိက္ခာအခက်အခဲ	၅ စားနပ်ရိက္ခာအခက်အခဲ
၆ သန့်ရှင်းရေးအခက်အခဲ	၆ သန့်ရှင်းရေးအခက်အခဲ

ခ။ မှော်မှန်းခြင်း - နောင်လာမည့် (၅) နှစ်အတွင်း ကျေးရွာဖွံ့ဖြိုးရေး မှော်မှန်းလျာထားချက်များအား တင်ပြပါ။

အမျိုးသားအဖွဲ့မှ တင်ပြသောမှော်မှန်းချက်များ	အမျိုးသမီးအဖွဲ့မှ တင်ပြသောမှော်မှန်းချက်များ
၁ ပြည်ထောင်စုအဖွဲ့အစည်း	၁ ကျေးရွာအဖွဲ့အစည်း
၂ ပြည်ထောင်စုအဖွဲ့အစည်း	၂ ကျေးရွာအဖွဲ့အစည်း
၃ ကျေးရွာအဖွဲ့အစည်း	၃ ကျေးရွာအဖွဲ့အစည်း
၄ ဆေးကုသရေးအခက်အခဲ	၄ စားနပ်ရိက္ခာအခက်အခဲ
၅ စားနပ်ရိက္ခာအခက်အခဲ	၅ စားနပ်ရိက္ခာအခက်အခဲ
၆ သန့်ရှင်းရေးအခက်အခဲ	၆ သန့်ရှင်းရေးအခက်အခဲ

ဂ။ လူထုစီမံကိန်း၏ လာမည့် (၄) နှစ်အတွက် အကျိုးဝင်သော ဦးစားပေး ဖွံ့ဖြိုးတိုးတက်မှု လုပ်ငန်း အစီအစဉ်များအားဖော်ပြပါ။

အဆင့်	ကျေးရွာအတွက် ဦးစားပေး ဖွံ့ဖြိုးတိုးတက်မှု လုပ်ငန်းစဉ်များ	အဆိုပြုသူ (အမျိုးသားများ/ အမျိုးသမီးများ/အမျိုးသား+ အမျိုးသမီး)	ခန့်မှန်းကုန်ကျ စရိတ်	အကျိုးခံစားခွင့်ရှိသူ ခန့်မှန်းခြေ အရေအတွက်
၁	ရွာအဖွဲ့အစည်းပြုပြင်ရေး	၈၅ + ၅		တစ်ရွာလုံး
၂	ပညာရေးအခက်အခဲပြုပြင်ရေး	၈၅ + ၅		"
၃	ကျေးရွာအဖွဲ့အစည်း	၈၅ + ၅		"
၄	ကျေးရွာအဖွဲ့အစည်း	၈၅ + ၅		"
၅				
၆				

ဃ၊ လူထုစီမံကိန်း၏ လာမည့်(၄)နှစ်အတွက် အကျိုးမဝင်သော ဦးစားပေး ဖွံ့ဖြိုးတိုးတက်မှု လုပ်ငန်း အစီအစဉ်များအားဖော်ပြပါ။

အဆင့်	ကျေးရွာအတွက် ဦးစားပေး ဖွံ့ဖြိုး တိုးတက်မှု လုပ်ငန်းစဉ်များ	အဆိုပြုသူ (အမျိုးသားများ/ အမျိုးသမီးများ/အမျိုးသား+ အမျိုးသမီး)	အခန်းကဏ္ဍ
၁	ကျေးရွာအားလေးဖက်တည်ဆောက်	က+မ	ကျန်းမာရေး ဗဟုသုတ နည်းပညာ
၂	အကျွတ်တိုက်ကုသရေးအဖွဲ့	က+မ	
၃	ရိပ်ယိုင်းစနစ်ဖြန့်ချိရေးလုပ်ငန်း	က+မ	
၄	ဝေဖန်မှုအားလျှော့ချရေး	က+မ	
၅			
၆			
၇			
၈			

ခေါင်းဆောင်၊ ကျေးရွာစီမံကိန်းအထောက်အကူပြုကော်မီတီမှ အတည်ပြုသည်။

အမည် ဒေါ်ခင်ခင်အောင် လက်မှတ် [Signature] ဇနီး.ရံ ၂၀၁၃.၂၀၁၇

ပုံစံ - ၀ - ၃ ကျေးရွာဖွံ့ဖြိုးရေး ဦးစားပေးအစီအစဉ် (Form PC 3)

လမ်းညွှန်ချက်၊ အဆင့်(၃) ကျေးရွာမှိုက်မှုန်းချက်အစည်းအဝေး ပြီးဆုံးသောအခါ ကျေးရွာစီမံကိန်း အထောက်အကူပြု
 ကော်မတီသည် လူထုစည်းရုံးရေးမှူးအကူအညီဖြင့် ဤပုံစံကိုပြည့်စုံအောင် ဖြည့်သွင်းရမည်။

လူထုစည်းရုံးရေးမှူး/ဝန်ထမ်း အမည် အောင်စိန်

နေ့စွဲ ၂၀၂၁.၄.၂၇ ဝက်ဝန်းအား အမှတ်ခြစ်ပါ (✓) ဝက်ဝန်း(၁)
 ဝက်ဝန်း(၂) ဝက်ဝန်း(၃) ဝက်ဝန်း(၄)

ပြည်နယ်/တိုင်း ကရင် မြို့နယ် ပုသိမ် ကျေးရွာအုပ်စု ၂၁၈၇၉ ကျေးရွာ အောင်စိန်

က။ အခက်အခဲအတားအဆီးများအားဆွေးနွေးခြင်း - ယခုလက်ရှိအခြေအနေတွင် ဤကျေးရွာဖွံ့ဖြိုးတိုးတက်ရေးအတွက် အဓိက အခက်အခဲအတားအဆီးများသည် မည်သည့်များဖြစ်ပါသနည်း။ (အမျိုးသား/သမီး အနည်းဆုံးအခက်အခဲ ၅ ခုစီဖော်ပြပါ)

အမျိုးသား အဖွဲ့မှ တင်ပြသောအခက်အခဲအတားအဆီးများ		အမျိုးသမီး အဖွဲ့မှတင်ပြသောအခက်အခဲအတားအဆီးများ	
၁		၁	
၂		၂	
၃		၃	
၄		၄	
၅		၅	
၆		၆	

ခ။ မှိုက်မှုန်းခြင်း - နောင်လာမည့် (၅)နှစ် အတွင်း ကျေးရွာဖွံ့ဖြိုးရေး မှိုက်မှုန်းလျာထားချက်များအား တင်ပြပါ။

အမျိုးသားအဖွဲ့မှ တင်ပြသောမှိုက်မှုန်းချက်များ		အမျိုးသမီးအဖွဲ့မှ တင်ပြသောမှိုက်မှုန်းချက်များ	
၁		၁	
၂		၂	
၃		၃	
၄		၄	
၅		၅	
၆		၆	

ဂ။ လူထုစီမံကိန်း၏ လာမည့် (၄) နှစ်အတွက် အကျုံးဝင်သော ဦးစားပေး ဖွံ့ဖြိုးတိုးတက်မှု လုပ်ငန်း အစီအစဉ်များအားဖော်ပြပါ။

အဆင့်	ကျေးရွာအတွက် ဦးစားပေး ဖွံ့ဖြိုးတိုးတက်မှု လုပ်ငန်းစဉ်များ	အဆိုပြုသူ (အမျိုးသားများ/ အမျိုးသမီးများ/အမျိုးသား+ အမျိုးသမီး)	ခန့်မှန်းကုန်ကျ ဝရိတ်	အကျိုးခံစားခွင့်ရှိသူ ခန့်မှန်းခြေ အရေအတွက်
၁	ရွာနား ဆက်လက် ဖွံ့ဖြိုးတိုးတက်ရေး	အမျိုးသား + အမျိုးသမီး	5871000	341
၂	စားနပ်ရိက္ခာဖြည့်ဆည်း	အမျိုးသား + အမျိုးသမီး		341
၃	ဖိတ်ခေါ်ရေး	✓		341
၄	ရွာတွင်းလမ်း	✓		341
၅				
၆				

အမျိုးအမည်	အကျိုးအမြတ်	အကျိုးအမြတ်	အကျိုးအမြတ် + အကျိုးအမြတ်
အကျိုးအမြတ်	<ul style="list-style-type: none"> - ကျေးအကျိုး အကျိုး - စီးပွားရေး အကျိုးအမြတ် - အခြားအကျိုးအမြတ် အကျိုးအမြတ် - ငွေကြေး အကျိုးအမြတ် - ပစ္စည်းအကျိုးအမြတ် - လူမှုအကျိုးအမြတ် 	<ul style="list-style-type: none"> - ကလေးများ အကျိုးအမြတ် - ကျေးအကျိုးအမြတ် - ပစ္စည်းအကျိုးအမြတ် - ကျေးအကျိုးအမြတ် - ပစ္စည်းအကျိုးအမြတ် - ပစ္စည်းအကျိုးအမြတ် 	<ul style="list-style-type: none"> - အကျိုးအမြတ် - အကျိုးအမြတ် - အကျိုးအမြတ် - အကျိုးအမြတ် - အကျိုးအမြတ် - အကျိုးအမြတ်
အကျိုးအမြတ်	<ul style="list-style-type: none"> - အကျိုးအမြတ် - အကျိုးအမြတ် - အကျိုးအမြတ် - အကျိုးအမြတ် - အကျိုးအမြတ် - အကျိုးအမြတ် 	<ul style="list-style-type: none"> - အကျိုးအမြတ် - အကျိုးအမြတ် - အကျိုးအမြတ် - အကျိုးအမြတ် - အကျိုးအမြတ် - အကျိုးအမြတ် 	<ul style="list-style-type: none"> - အကျိုးအမြတ် - အကျိုးအမြတ် - အကျိုးအမြတ် - အကျိုးအမြတ် - အကျိုးအမြတ် - အကျိုးအမြတ်
အကျိုးအမြတ်	<ul style="list-style-type: none"> - အကျိုးအမြတ် - အကျိုးအမြတ် - အကျိုးအမြတ် - အကျိုးအမြတ် - အကျိုးအမြတ် - အကျိုးအမြတ် 	<ul style="list-style-type: none"> - အကျိုးအမြတ် - အကျိုးအမြတ် - အကျိုးအမြတ် - အကျိုးအမြတ် - အကျိုးအမြတ် - အကျိုးအမြတ် 	<ul style="list-style-type: none"> - အကျိုးအမြတ် - အကျိုးအမြတ် - အကျိုးအမြတ် - အကျိုးအမြတ် - အကျိုးအမြတ် - အကျိုးအမြတ်

ပုံစံ - ၈-၃ ကျေးရွာဖွံ့ဖြိုးရေး ဦးစားပေးအစီအစဉ် (Form PC 3)

အထွေထွေအချက်အလက်များ (အထွေထွေအချက်အလက်များ) ကျေးရွာစီမံကိန်း အထောက်အကူပြုရန်အတွက် လူထုစည်းရုံးရေးမှူးအမှုအရာရှိနှင့် ဤပုံစံကိုပြည့်စုံအောင် ဖြည့်သွင်းရမည်။

အဖွဲ့အစည်းအဖွဲ့အစည်း/ဝန်ထမ်း အမည် ဦးဝင်းမြင့် မေတ်

စက်ဝန်းအား အမှတ်ဖြစ်ပါ (✓) စက်ဝန်း(၁) စက်ဝန်း(၂) စက်ဝန်း(၃) စက်ဝန်း(၄)

ပြည်နယ်/တိုင်း <u>ဧရာဝတီ</u>	မြို့နယ် <u>ပုသိမ်</u>	ကျေးရွာအုပ်စု <u>အင်္ဂါတန်း</u>	ကျေးရွာ <u>ကျေးရွာအုပ်စု</u>
---------------------------------	---------------------------	------------------------------------	---------------------------------

က။ အဝက်အခဲအတားအဆီးများအားဆွေးနွေးခြင်း - ယခုလက်ရှိအခြေအနေတွင်ကျေးရွာဖွံ့ဖြိုးတိုးတက်ရေးအတွက် အဓိကအခဲအတားအဆီးများသည် မည်သည့်အခဲအတားအဆီးဖြစ်ပါသနည်း။ (အမျိုးသား/သမီး အနည်းဆုံးအဝက်အခဲ ၅ ခုစီဖော်ပြပါ)

အုပ်စုဖွဲ့ဆွေးနွေးမှုများမှ တင်ပြသောအခဲအတားအဆီးများ	
ကျေးရွာတွင်းကလေးများပညာရေးအခက်အခဲ	<input type="checkbox"/> ကျား <input checked="" type="checkbox"/> မ
ကျေးရွာအုပ်စုအတွင်း	<input type="checkbox"/> ကျား <input checked="" type="checkbox"/> မ
ကျေးရွာအုပ်စုအတွင်း	<input type="checkbox"/> ကျား <input checked="" type="checkbox"/> မ
ကျေးရွာအုပ်စုအတွင်း	<input type="checkbox"/> ကျား <input checked="" type="checkbox"/> မ
ကျေးရွာအုပ်စုအတွင်း	<input type="checkbox"/> ကျား <input checked="" type="checkbox"/> မ
ကျေးရွာအုပ်စုအတွင်း	<input type="checkbox"/> ကျား <input checked="" type="checkbox"/> မ

ခ။ မျှော်မှန်းခြင်း- နောင်လာမည့် (၅)နှစ် အတွင်း ကျေးရွာဖွံ့ဖြိုးရေး မျှော်မှန်းလျာထားချက်များအား တင်ပြပါ။

အုပ်စုဖွဲ့ဆွေးနွေးမှုများမှ တင်ပြသောအခဲအတားအဆီးများ	
ကျေးရွာတွင်းကလေးများပညာရေးအခက်အခဲ	<input type="checkbox"/> ကျား <input checked="" type="checkbox"/> မ
ကျေးရွာအုပ်စုအတွင်း	<input type="checkbox"/> ကျား <input checked="" type="checkbox"/> မ
ကျေးရွာအုပ်စုအတွင်း	<input type="checkbox"/> ကျား <input checked="" type="checkbox"/> မ
ကျေးရွာအုပ်စုအတွင်း	<input type="checkbox"/> ကျား <input checked="" type="checkbox"/> မ
ကျေးရွာအုပ်စုအတွင်း	<input type="checkbox"/> ကျား <input checked="" type="checkbox"/> မ
ကျေးရွာအုပ်စုအတွင်း	<input type="checkbox"/> ကျား <input checked="" type="checkbox"/> မ

၈။ လူထုစီမံကိန်း၏ လာမည့် (၄) နှစ်အတွက် အကျုံးဝင်သော ဦးစားပေး ဖွံ့ဖြိုးတိုးတက်မှု လုပ်ငန်း အစီအစဉ်များအားဖော်ပြပါ။

ဦးစားပေးအဆင့်	ကျေးရွာအတွက် ဦးစားပေး ဖွံ့ဖြိုးတိုးတက်မှု လုပ်ငန်းစဉ်များ	အဆိုပြုသူ (အမျိုးသားများ/ အမျိုးသမီးများ/ အမျိုးသား + အမျိုးသမီး)	အခန်းကဏ္ဍ	ဦးစားပေး အဆင့် သတ်မှတ်ချက်	ခန့်မှန်း ကုန်ကျစရိတ်	အကျိုးခံစားခွင့်ရှိသူ နှင့် မှန်းခြေအရေအတွက်		
						ကျား	မ	ပေါင်း
၁	စားသောက်ရေးအဖွဲ့ (၂၀၂၀-၂၀၂၁)	၈ + ၉	ပစ္စည်း	၁	၇၂၀၀၀၀	၁၆၇	၁၈၆	၃၅၃
၂	ကျေးရွာအတွက် အားလုံး၏ အားလုံး၏ အားလုံး၏ အားလုံး၏	၈ + ၉	ကျေးရွာ	၂	၁၀၀၀၀၀	၁၆၇	၁၈၆	၃၅၃
၃	အားလုံး၏ အားလုံး၏ အားလုံး၏ အားလုံး၏	၈	ကျေးရွာ	၃	၅၀၀၀၀၀	၁၆၇	၁၈၆	၃၅၃
၄	ကျေးရွာအတွက် အားလုံး၏ အားလုံး၏ အားလုံး၏ အားလုံး၏	၈ + ၉	ကျေးရွာ	၄	၅၀၀၀၀၀	၁၆၇	၁၈၆	၃၅၃
၅								

၉။ လူထုစီမံကိန်း၏ လာမည့် (၄) နှစ်အတွက် အကျုံးဝင်သော ဦးစားပေး ဖွံ့ဖြိုးတိုးတက်မှု လုပ်ငန်း အစီအစဉ်များအားဖော်ပြပါ။

အဆင့်	ကျေးရွာအတွက် ဦးစားပေး ဖွံ့ဖြိုးတိုးတက်မှု လုပ်ငန်းစဉ်များ	အဆိုပြုသူ (အမျိုးသားများ/ အမျိုးသမီးများ/ အမျိုးသား + အမျိုးသမီး)	အခန်းကဏ္ဍ
၁	ကျေးရွာအတွက် အားလုံး၏ အားလုံး၏ အားလုံး၏ အားလုံး၏	၈ + ၉	အကျေးအဝေး အားလုံး၏ အားလုံး၏
၂	ကျေးရွာအတွက် အားလုံး၏ အားလုံး၏ အားလုံး၏ အားလုံး၏	၉	အကျေးအဝေး အားလုံး၏ အားလုံး၏
၃			
၄			
၅			

ခေါင်းဆောင်၊ ကျေးရွာစီမံကိန်းအထောက်အကူပြုကော်မတီမှအတည်ပြုသည်။

အမည် ဦးစိုးလှိုင်အောင် လက်မှတ် [Signature] နေ့စွဲ 30.9.2018

ကျေးရွာဖွံ့ဖြိုးရေး ဦးစားပေး အစီအစဉ် (ပုံစံ ၈-၃)

ပုံစံ - ၈-၃ ကျေးရွာဖွံ့ဖြိုးရေး ဦးစားပေးအစီအစဉ် (Form PC 3)

လမ်းညွှန်ချက်၊ အဆင့်(၃)ကျေးရွာမှိုက်မှန်းချက်အစည်းအဝေးပြီးဆုံးသောအခါ ကျေးရွာစီမံကိန်း အထောက်အကူပြု ကော်မတီသည် လူထုစည်းရုံးရေးမှူးအကူအညီဖြင့် ဤပုံစံကိုပြည့်စုံအောင် ဖြည့်သွင်းရမည်။

လူထုစည်းရုံးရေးမှူး/ဝန်ထမ်း အမည် **ဦးဝင်းမြင့်ကျော်**

နေ့စွဲ **၂၆.၇.၂၀၁၇** စက်ဝန်းအား အမှတ်ခြစ်ပါ (✓) စက်ဝန်း(၁) စက်ဝန်း(၂) စက်ဝန်း(၃) စက်ဝန်း(၄)

ပြည်နယ်/တိုင်း **ရာဇဝင်** ဇွဲနယ် **ပေတော** ကျေးရွာအုပ်စု **သစ်ရောင်း** ကျေးရွာ **ကျေးရွာစီမံကိန်း**

က၊ အခက်အခဲအတားအဆီးများအားဆွေးနွေးခြင်း - ယခုလက်ရှိအခြေအနေတွင်ဤကျေးရွာဖွံ့ဖြိုးတိုးတက်ရေးအတွက် အဓိကအခက်အခဲအတားအဆီးများသည် မည်သည်များဖြစ်ပါသနည်း။ (အမျိုးသား/သမီး အနည်းဆုံးအခက်အခဲ ၅ ခုစီဖော်ပြပါ)

အုပ်စုဖွံ့ဖြိုးရေးမှူးများမှ တင်ပြသောအခက်အခဲအတားအဆီးများ

ရွာထဲတွင်လမ်းမကောင်းမဟာမတောင့်စာလေး၊ လူကြီးများအတွက်လမ်းမကောင်းပါ။	<input type="checkbox"/> ကျား <input type="checkbox"/> မ <input type="checkbox"/> ကျား+မ
ရွာထဲတွင်ဆက်လမ်းမကောင်းမဟာမတောင့်စာလေး/၁၅ လူကြီးများအတွက်လမ်းမကောင်းပါ။	<input type="checkbox"/> ကျား <input type="checkbox"/> မ <input type="checkbox"/> ကျား+မ
ဆေးပေးစခန်းမရှိပါ။ တခြားရွာကဲ့သို့ရွာရပ်၊ အချို့ရွာရပ်များရှိ အထက်အချို့ရွာရပ်ရှိပါ။	<input type="checkbox"/> ကျား <input type="checkbox"/> မ <input type="checkbox"/> ကျား+မ
မာတုန်းနယ်ပယ်ရှိ၊ ဝေတန်ဝင်ရေအခက်အခဲရှိပါ။	<input type="checkbox"/> ကျား <input type="checkbox"/> မ <input checked="" type="checkbox"/> ကျား+မ
အလယ်အကျဉ်းရွာပျားရှိ၊ ဓားဝင်နေရေအခက်အခဲရှိပါ။	<input type="checkbox"/> ကျား <input type="checkbox"/> မ <input checked="" type="checkbox"/> ကျား+မ

ခ၊ မှိုက်မှန်းခြင်း- နောင်လာမည့် (၅)နှစ် အတွင်း ကျေးရွာဖွံ့ဖြိုးရေး မှိုက်မှန်းလျာထားချက်များအား တင်ပြပါ။

အုပ်စုဖွံ့ဖြိုးရေးမှူးများမှ တင်ပြသောအခက်အခဲအတားအဆီးများ

ရွာထဲတွင်လမ်းမကောင်းလျှင် လျှော့ချာရှိလျှင်လျှင် ဝေတန်လမ်းအခက် ပြေငြိမ်းပါ။	<input type="checkbox"/> ကျား <input type="checkbox"/> မ <input checked="" type="checkbox"/> ကျား+မ
ရွာထဲတွင်ဆက်လမ်းမကောင်းလျှင် လျှော့ချာရှိလျှင် လူကြီးများအတွက်လမ်းမကောင်းပါ။	<input type="checkbox"/> ကျား <input type="checkbox"/> မ <input checked="" type="checkbox"/> ကျား+မ
ဆေးပေးစခန်းမရှိပါ။ တခြားရွာကဲ့သို့ရွာရပ်၊ အချို့ရွာရပ်များရှိ အထက်အချို့ရွာရပ်ရှိပါ။	<input type="checkbox"/> ကျား <input type="checkbox"/> မ <input checked="" type="checkbox"/> ကျား+မ
ရွာထဲတွင်မာတုန်းနယ်ပယ်ရှိ၊ ဝေတန်ဝင်ရေအခက်အခဲရှိပါ။	<input type="checkbox"/> ကျား <input type="checkbox"/> မ <input checked="" type="checkbox"/> ကျား+မ
အလယ်အကျဉ်းရွာပျားရှိ၊ ဓားဝင်နေရေအခက်အခဲရှိပါ။	<input type="checkbox"/> ကျား <input type="checkbox"/> မ <input checked="" type="checkbox"/> ကျား+မ

၁၂။ အစည်းအဝေးမှတ်တမ်းများ

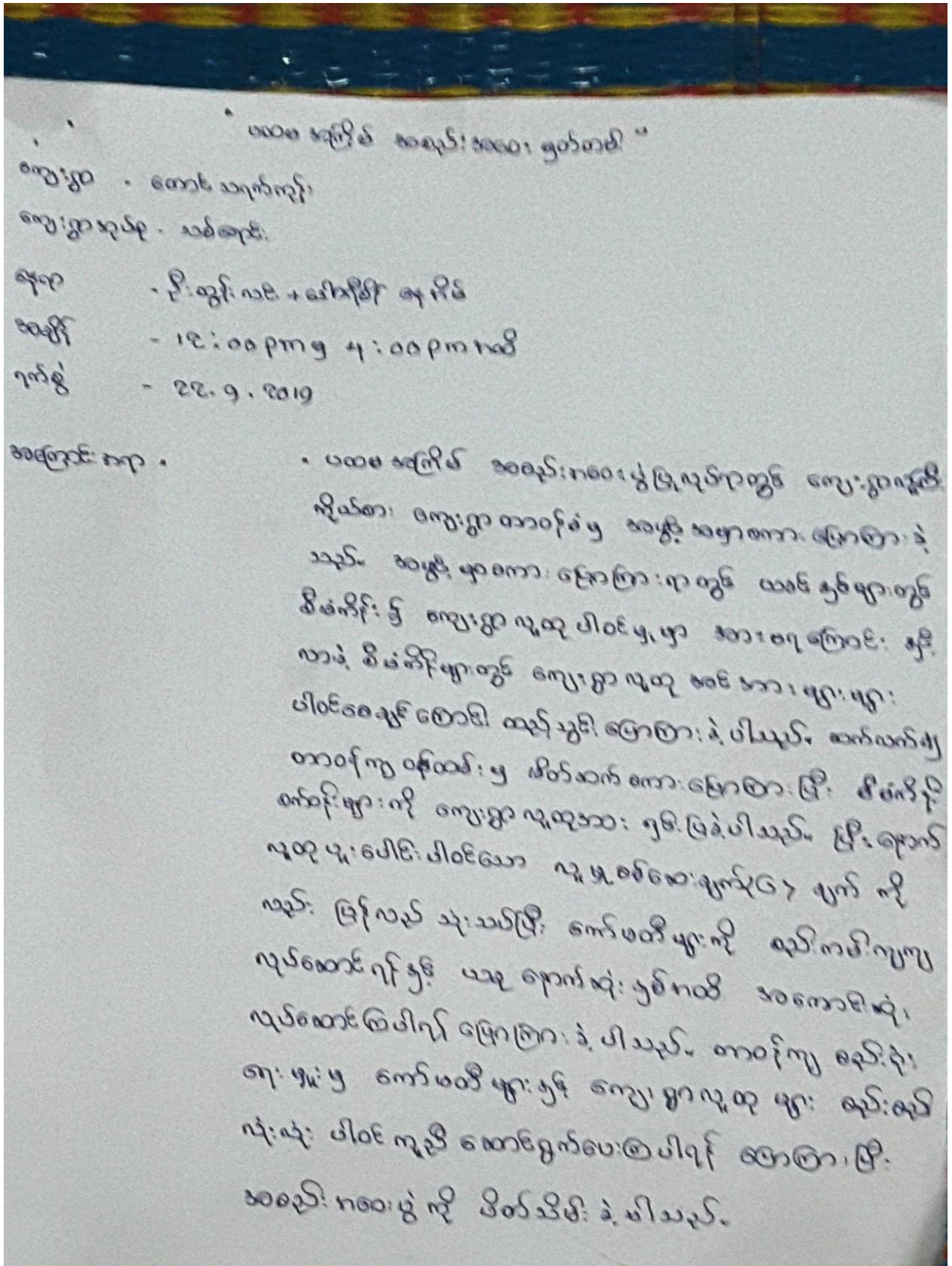

* ဥတိယ အကြိမ် အခင်းကစား ဖွဲ့စည်း *

ကျေးရွာတောင်သူရက်ကုန်

ကျေးရွာလုပ်ငန်း - သစ်ကျွတ်

လှကုန် - ဦးထွန်းလင်း + ဒေါ်အိမ်စိန် နေအိမ်

အချိန် - ၁၂:၀၀ pm မှ ၄:၀၀ pm ကထိ

ရက်စွဲ - ၂၆.၅.၂၀၁၉

အကြောင်းအရာ -

- ဥတိယ အကြိမ် အခင်းကစား ဖွဲ့စည်းရာတွင် ထိုအခင်းကစားကို အစီအစဉ် (၁) နှစ် ဖြစ်ကုန် ပဲခဲပါသည်။ အစီအစဉ် (၁) ကျေးရွာလူကြီး မှ ကစား ဖွဲ့စည်း ပြောကြားခြင်း (၂) နည်းစုံကျေးရွာ မှ ကစား အစားအစာ ရည်ရွယ်ချက် အား ဖွဲ့စည်း ပြောကြား ခဲ့သည်။ အစီအစဉ် (၂) ကျေးရွာ၏ ဖြေပုံနှင့် လူထုအဖွဲ့အစည်း နှစ်ဖွဲ့အား ပြန်လည် ချဲ့ထွင်ခဲ့သည်။ အစီအစဉ် (၃) ကျေးရွာ၏ အစက်အခဲ ဖျော်ဖျါချက် ဖြစ်ကုန်များကို ဆွေးနွေးတိုင်ပင်ခဲ့သည်။ အစီအစဉ် (၄) လုပ်ငန်း ကျေးရွာဝင် ဖမ်းစား ဝါးစိမ်းလှိုင် ဖမ်း ခြင်းများကို တိုင်ပင်ခဲ့သည်။ အစီအစဉ် (၅) ကျေးရွာ၏ လုပ်ငန်းခွင်များ မှ ကစားလုပ်ကိုင်များ - လမ်းနှင့် စာသင် ကျောင်း ကို မဲပေး စွဲချက်များ ဖြစ်ကုန်များ ကား ပြောင်းလဲမှုများ ဖြစ်ပေါ်ပေး ပြီး ကော်ဖော်စီများ ထား ကာတွင် မှား ကား ဖွဲ့စည်း ပြောကြား ပြီး ကစားကစား မှုကို ကော်ဖော်စီ စာ ဖတ်သိမ်း ခဲ့ပါသည်။

၁၃။ ကဏ္ဍအလိုက် ဖွံ့ဖြိုးရေး ဦးစားပေးလုပ်ငန်းများ

ကဏ္ဍအလိုက် ဦးစားပေးလုပ်ငန်းချုပ်စာရင်း

ကဏ္ဍ	ဦးစားပေးအဆင့်	လုပ်ငန်းအမျိုးအစား	အဆိုပြုသူ(အမှန်ဖြစ်ရန်)			ခုနှစ်	ထောက်ပံ့မည့်အဖွဲ့အစည်း(သို့)ဌာန	မှတ်ချက်
			ကျား	မ	ကျား+မ			
အခြေခံဆေးကုစောင့်ရှောက်ရေး(လမ်း/တံတား/ရေပိုက်ရေး/ဇီယပ်မေး)	၀							
	၂	ရွာချင်းဆေးကုစောင့်ရှောက်ရေး ဝါးမောင်း မြစ်ဖျောင်း			✓	၂၀၂၁	စတုဂံကျေးရွာအစည်း	
	၃	ဆေးအေးခန်း			✓	၂၀၂၂	"	
	၄	ရေဝန်ဆောင်ရေး			✓	၂၀၂၃	"	
	၅							
လူမှုဝန်းကျင်ထိန်းသိမ်းရေးနှင့် ဆိုင်ခန္ဓာဆေးကုစောင့်ရှောက်ရေး(အခြားလုပ်ငန်းများ)	၀							
	၂							
	၃							
	၄							
	၅							
သက်တောထိန်းသိမ်းရေးနှင့် သစ်တောထိန်းသိမ်းရေး(ပျက်စီးနေသော အထောက်အကူအညီများ)	၀	မင်းမူး၊ မင်္ဂလာတိုင်			✓	၂၀၂၄	စတုဂံကျေးရွာအစည်း	
	၂	လက်မူး၊ ဝေဒတိုင်						
	၃							
	၄							
	၅							
သဘာဝသေဆုံးနေသော လေ့ရှိရေး ကာကွယ်ရေး	၀							
	၂							
	၃							
	၄							
	၅							
အခြားကဏ္ဍ (၄)ခုထိုင်ရာများသို့ လိုအပ်သည့် နိုင်ငံခြား နှင့် အတော်ဆုံးတော်ဆောင်ရွက်ပေးနိုင်ခြင်းကို သောလုပ်ငန်းများ)	၀							
	၂							
	၃							
	၄							
	၅							