

ပြည်ထောင်စုမြန်မာနိုင်ငံတော်အစိုးရ
စိုက်ပျိုးရေး၊ မွေးမြူရေးနှင့် ဆည်မြောင်းဝန်ကြီးဌာန
ကျေးလက်ဒေသဖွံ့ဖြိုးတိုးတက်ရေးဦးစီးဌာန
သဲကုန်းမြို့နယ်

လူထုပုဂ္ဂိုလ်ပြုစီမံကိန်း



ကျေးရွာဖွံ့ဖြိုးရေးအစီအစဉ်

Village Development Plan (VDP)

တောင်တောရကျေးရွာ ၊ ဂွေးကုန်းအုပ်စု
တတိယနှစ်စက်ဝန်း (သတ္တမနှစ်)

မာတိကာအညွှန်း

စဉ်။ အကြောင်းအရာ	စာမျက်နှာ
၁။ ကျေးရွာအကြောင်းဖော်ပြချက်နှင့် ကျေးရွာအခြေခံအချက်အလက်	၃ - ၅
၁.၁။ မြို့နယ်ပြမြေပုံ	
၁.၂။ ကျေးရွာမြေပုံ	
၁.၃။ အုပ်စုတွင်ပါဝင်သော ကျေးရွာစာရင်းများ	
၁.၄။ ကျေးရွာသမိုင်းကြောင်းရာဇဝင်	
၂။ PSA/PRA လုပ်ငန်းစဉ်အနှစ်ချုပ်	၆ - ၁၂
၂.၁။ လူမှုရေးအရင်းမြစ်ပြမြေပုံ ဆွေးနွေးချက်နှင့် ဆန်းစစ်ချက်	
၂.၂။ ဥစ္စာဓန ကြွယ်ဝမှုအဆင့်သတ်မှတ်ခြင်း ဆွေးနွေးချက်နှင့် ဆန်းစစ်ချက်	
၂.၃။ ကျား၊မ အရင်းအမြစ် အသုံးပြုမှု၊ ထိန်းချုပ်မှု ဆွေးနွေးချက်နှင့် ဆန်းစစ်ချက်	
၂.၄။ ရာသီခွင်ပြ ပြက္ခဒိန် ဆွေးနွေးချက်နှင့် ဆန်းစစ်ချက်	
၂.၅။ ကျား၊မ ပင့်ကူအိမ်သုံးသပ်ခြင်း ဆွေးနွေးချက်နှင့် ဆန်းစစ်ချက်	
၂.၆။ အဖွဲ့အစည်းအချိတ်ဆက်ပြ ဗင်းပုံစံသုံးသပ်ခြင်း၊ ဆွေးနွေးချက်နှင့် ဆန်းစစ်ချက်	
၃။ ဖောင်ပုံစံများ	
၃.၁။ ပုံစံ ၁-၁။ ကျေးရွာအခြေခံအချက်အလက်များ (ပထမနှစ်စက်ဝန်း)	၁၃-၃၆
၃.၂။ ပုံစံ ၁-၂။ စီမံကိန်းစက်ဝန်းအချိန်ဇယား (ပထမနှစ်စက်ဝန်း)	
၃.၃။ ပုံစံ ၁-၃။ ကျေးရွာဖွံ့ဖြိုးရေးဦးစားပေးအစီအစဉ် (ပထမနှစ်စက်ဝန်း)	
၃.၄။ ပုံစံ ၁-၁။ ကျေးရွာအခြေခံအချက်အလက်များ (ဒုတိယနှစ်စက်ဝန်း)	
၃.၅။ ပုံစံ ၁-၂။ စီမံကိန်းစက်ဝန်းအချိန်ဇယား (ဒုတိယနှစ်စက်ဝန်း)	
၃.၆။ ပုံစံ ၁-၃။ ကျေးရွာဖွံ့ဖြိုးရေးဦးစားပေးအစီအစဉ် (ဒုတိယနှစ်စက်ဝန်း)	
၃.၇။ ပုံစံ ၁-၁။ ကျေးရွာအခြေခံအချက်အလက်များ (တတိယနှစ်စက်ဝန်း)	
၃.၈။ ပုံစံ ၁-၂။ စီမံကိန်းစက်ဝန်းအချိန်ဇယား (တတိယနှစ်စက်ဝန်း)	
၃.၉။ ပုံစံ ၁-၃။ ကျေးရွာဖွံ့ဖြိုးရေးဦးစားပေးအစီအစဉ် (တတိယနှစ်စက်ဝန်း)	
၄။ ကျေးရွာစီမံကိန်းအထောက်အကူပြု ကော်မတီဝင်များစာရင်း	၃၇
၅။ ကျေးရွာအစည်းအဝေးမှတ်တမ်းများ	၃၈-၃၉
၆။ ကဏ္ဍအလိုက်ဦးစားပေးဖွံ့ဖြိုးရေးလုပ်ငန်းစဉ်များ	၄၀

၁။ ကျေးရွာအကြောင်းဖော်ပြချက်နှင့် ကျေးရွာအခြေခံအချက်အလက်

၁.၁။ သဲကုန်းမြို့နယ်ပြမြေပုံ

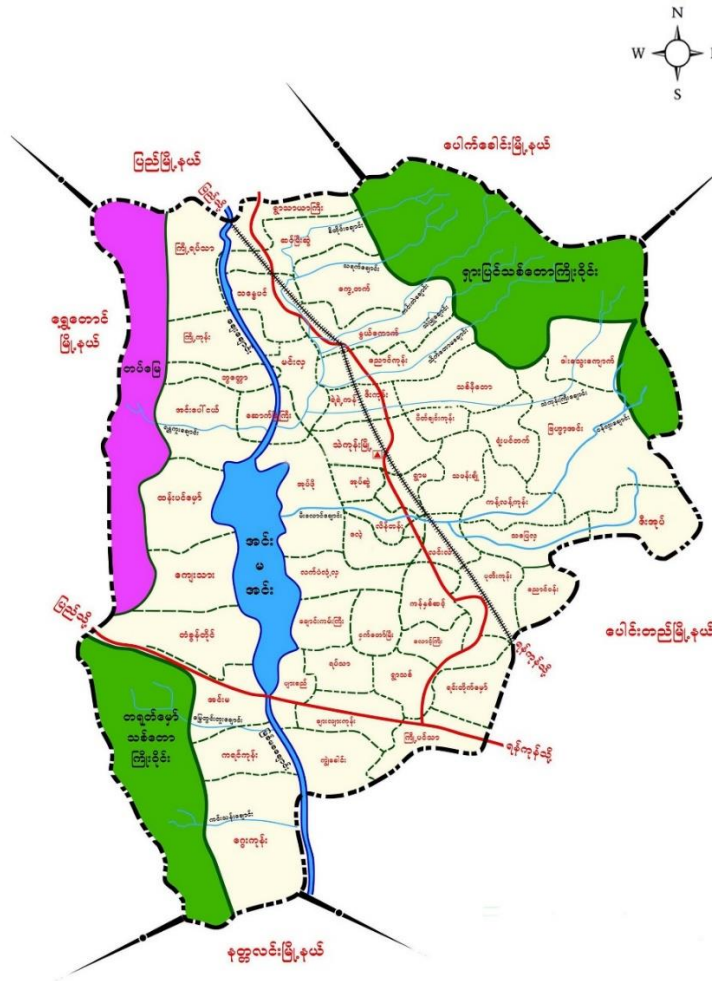

- တည်နေရာ - မြောက်လတ္တီတွဒ် - ၁၈ ၃၈' နှင့် အရှေ့လောင်ဂျီတွဒ် - ၉၅ ၂၃'
- နယ်နိမိတ်
 - အရှေ့ဘက် - ပေါင်းတည်မြို့နယ်နှင့်ပေါက်ခေါင်းမြို့နယ်
 - အနောက်ဘက် - ရွှေတောင်မြို့နယ်
 - တောင်ဘက် - နတ္ထလင်းမြို့နယ်နှင့် ပေါင်းတည်မြို့နယ်
 - မြောက်ဘက် - ပေါက်ခေါင်းမြို့နယ်နှင့် ပြည်မြို့နယ်
- မြို့အကျယ်အဝန်း - ၂၉၉.၀၇ စတုရန်းမိုင် (၁၉၁၉၁၇ ဧက)
- ကျေးရွာအုပ်စု - (၄၉)အုပ်စု
- ကျေးရွာပေါင်း - (၃၀၈) ရွာ
- အိမ်ခြေ - ၂၆၅၅
- အိမ်ထောင်စု - ၂၇၇၄၆
- လူဦးရေ - ၉၈

၁.၂။ ကျေးရွာအုပ်စုမြေပုံ

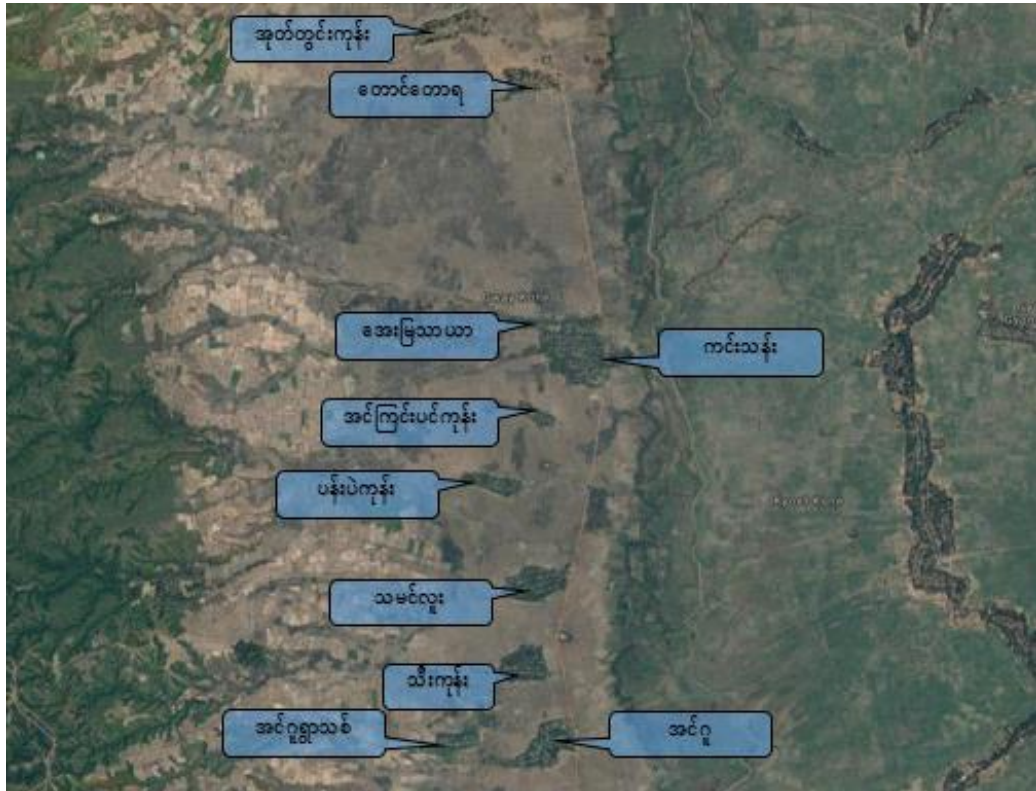

- | | |
|--------------------------------|--------------------------|
| က) အိမ်ခြေ | - ၆၁ |
| ခ) အိမ်ထောင်စု | - ၆၁ |
| ဂ) လူဦးရေ | - ၂၁၈ (ကျား ၁၀၄ + မ ၁၁၄) |
| ဃ) တိုင်းရင်းသားလူဦးရေ | - ဗမာ(၁၃) / ကရင် (၅၃) |
| င) ထိလွယ်ခိုက်လွယ်အုပ်စုလူဦးရေ | - ၁၈ |
| စ) အဓိကစီးပွားရေးလုပ်ငန်း | - စိုက်ပျိုးရေး |

၁.၃။ အုပ်စုတွင်ပါဝင်သော ကျေးရွာစာရင်းများ

စဉ်	ကျေးရွာအမည်	အိမ်ထောင်စု	လူဦးရေ		
			ကျား	မ	စုစုပေါင်း
၁	သမင်လူး	၁၂၄	၁၈၂	၂၂၅	၄၀၇
၂	အုတ်တွင်းကုန်း	၁၁၄	၁၅၇	၁၆၉	၃၂၆
၃	ပန်းပဲကုန်း	၅၈	၉၂	၁၀၇	၁၉၉
၄	အင်ငူ	၁၀၄	၁၅၀	၁၈၃	၃၃၃
၅	ကင်းသန်း	၃၁၆	၄၇၃	၅၃၉	၁၀၁၂
၆	အင်ကြင်းပင်ကုန်း	၄၁	၆၅	၇၈	၁၄၃
၇	တောင်တောရ	၆၁	၁၀၄	၁၁၄	၂၁၈
၈	သီးကုန်း	၁၂၄	၂၀၄	၂၁၄	၄၁၈
၉	အင်ငူ ရွာသစ်	၅၁	၉၂	၉၉	၁၉၁
၁၀	အေးမြသာ	၅၀	၇၉	၈၀	၁၅၉

၁.၄။ ကျေးရွာသမိုင်းကြောင်းရာဇဝင်

ရှေးအခါက ဤဒေသတွင် တောတောင်များ အံ့ဆိုင်းစွာတည်ရှိခဲ့သည်။ ထိုတောတောင်များမှ စီးပွားရေးလုပ်ငန်းများနှင့် အိမ်မှုကိစ္စများအတွက် လုပ်ကိုင်စားသောက်ခဲ့ရာ ရှေးလူကြီးများက တောတောင်များကို အမှီပြု၍ နေရသောကြောင့် “တောင်တောရ”ဟု နာမည်တွင်စေခဲ့သည်။

ယခုမျက်မှောက်ခေတ်တွင် တောတောင်များနည်းပါးသွားသော်လည်း “တောင်တောရ”ဟူ၍ပင် ခေါ်ဆိုနေဆဲပင်ဖြစ်သည်။

၂။ PSA/PRA လုပ်ငန်းစဉ်အနှစ်ချုပ်

စဉ်	အကြောင်းအရာ	ဦးတည်အုပ်စု	ရက်စွဲ	ပါဝင်ဆွေးနွေးသူ			အဓိက ဆွေးနွေးချက်များ
				ကျား	မ	ပေါင်း	
၁	လူမှုရေး အရင်းအမြစ်ပြုမြေပုံ	၁။ ရပ်မိရပ်ဖ ၂။ ကော်မတီဝင် ၃။ ကျေးရွာလူထု	၈-၁၀-၂၀၁၉	၇	၇	၁၄	ကျေးရွာအတွင်း လူမှုရေးနှင့် သဘာဝသယံဇာတများ အကြောင်း ဖော်ထုတ်မှုဆွေးနွေးခြင်း
၂	ဥစ္စာဓနကြွယ်ဝမှု ဦးစားပေးအဆင့် သတ်မှတ်ခြင်း	၁။ ချမ်းသာ ၂။ အလယ်အလတ် ၃။ နွမ်းပါး	၈-၁၀-၂၀၁၉	၄	၅	၉	ကျေးရွာအတွင်း ဥစ္စာဓနပိုင်ဆိုင်မှု အဆင့် ဖော်ထုတ်ဆွေးနွေးခြင်း
၃	အရင်းအမြစ်အသုံးချမှု ဖော်ထုတ်ခြင်းဇယား	၁။ အမျိုးသား၊ အမျိုးသမီးများ	၈-၁၀-၂၀၁၉	၁၀	၁၃	၂၃	အမျိုးသား၊ အမျိုးသမီးများမှ ကျေးရွာအတွင်း အရင်းအမြစ်များ ထိန်းချုပ်မှုနှင့် သုံးစွဲမှုအခြေအနေ
၄	ရာသီခွင်ပြ ပြက္ခဒိန်	၁။ ရပ်မိရပ်ဖ ၂။ ကော်မတီဝင် ၃။ ကျေးရွာလူထု	၈-၁၀-၂၀၁၉	၁၁	၈	၁၉	၁၂လ ရာသီအတွင်း ကျေးရွာလူမှုရေး၊ စီးပွားရေး၊ မိုးလေဝသ စသည်အကြောင်းများ ဆွေးနွေးခြင်း
၅	ကျား/မ ရေးရာကဏ္ဍ	၁။ အမျိုးသား၊ အမျိုးသမီးများ	၈-၁၀-၂၀၁၉	၁၄	၁၅	၂၉	အမျိုးသား၊ အမျိုးသမီးများ စွမ်းဆောင်နိုင်မှု အခန်းကဏ္ဍများ အကြောင်းဆွေးနွေးခြင်း
၆	အဖွဲ့အစည်း ချိတ်ဆက်မှုမြေပုံ	၁။ ကျေးရွာ အုပ်ချုပ်ရေးအဖွဲ့ ၂။ ဖွံ့ဖြိုးရေး လုပ်ဆောင်နေ သည့်အဖွဲ့	၈-၁၀-၂၀၁၉	၈	၆	၁၄	ကျေးရွာအတွင်းနှင့် ကျေးရွာပြင်ပရှိ အဖွဲ့အစည်းများနှင့် ကျေးရွာလူထုချိတ်ဆက်မှု နှင့် ဆွေးနွေးဖော်ထုတ် ခြင်း

၂.၁။ လူမှုရေးအရင်းမြစ်ပြမြေပုံ

ကျေးရွာလူထုအား မြေပုံရေးဆွဲစေပြီး ထိုမြေပုံအားအသုံးပြု၍ အဓိကအခက်အခဲများကို ဆွေးနွေးပြီး၊ ကျေးရွာလူထုအား ၎င်းတို့၏ ပြဿနာများ၊ အရင်းအမြစ်များနှင့် အခြေခံအဆောက်အအုံများအား စိစစ်ဖော်ထုတ်ရန်။



ဆွေးနွေးချက်နှင့် ဆန်းစစ်ချက်

- ကျေးရွာ၏ အိမ်ထောင်စုမှာ-၅၅စု(ဗမာ-၂အိမ်စုနှင့် ကရင်-၅၃အိမ်စု)ကျား(၁၁၀)နှင့် မ(၁၁၁)တို့ နေထိုင်ကြသည်။
- အခြေခံအဆောက်အအုံများအနေဖြင့် စာသင်ကျောင်းရှိသည်။
- ဘာသာရေးအဆောက်အအုံများမှာ စေတီ နှင့် ဘုန်းကြီးကျောင်း တို့ဖြစ်သည်။
- လယ်ယာလုပ်ငန်း အဓိကထားလုပ်ကိုင်ကြပြီး မွေးမြူရေးလုပ်ငန်းများကိုလည်း တနိုင်တပိုင် မွေးမြူကြသည်။
- လမ်းပန်းဆက်သွယ်ရေးအခြေအနေမှာ မြေခိုလမ်းဖြစ်သော အင်းမ-အင်ငူလမ်း၏ နားဘေးတွင်တည်ရှိသော်လည်း ရွာတွင်းလမ်းများမှာ သဲလမ်းများဖြစ်သောကြောင့် မိုးရာသီနှင့် ပွင့်လင်းရာသီ သွားလာရေးခက်ခဲမှုရှိသည်။
- အနာဂတ်မျှော်မှန်းချက်များမှာ စာကြည့်တိုက် နှင့် ရွာလမ်းမအားမြေခိုလမ်းအဖြစ်တိုးမြှင့်ခြင်းများဖြစ်သည်။

အနှစ်ချုပ်

စီးပွားရေးတွင် လက်လုပ်လက်စားသမားများလုပ်ကိုင်ကြသော အိမ်ထောင်စုများအခက်အခဲရှိ နေပြီး လမ်းပန်းဆက်သွယ်ရေးမကောင်းခြင်းကလည်း မိသားစုမိသားစုမပြေလည်ခြင်းအတွက် အရေးကြီးသော အချက်ဖြစ်သည်။ ဤကျေးရွာအတွက် လမ်းပန်းဆက်သွယ်ရေးကောင်းမွန်ရန် အရေးတကြီးလိုအပ်လျက်ရှိသည်။

၂.၂။ ဥစ္စာဓန ကြွယ်ဝမှုအဆင့်သတ်မှတ်ခြင်း

ကျေးရွာအတွင်း စီးပွားရေးအခြေအနေ ကွာခြားသောအုပ်စုများကို စိစစ်ရန်၊ ထိုအုပ်စုများအားလုံး ကျေးရွာစီမံချက် ရေးဆွဲရာတွင်ပါဝင်စေရန်နှင့် ကျေးရွာဖွံ့ဖြိုးတိုးတက်ရေး စီမံကိန်းမှ အကျိုးအမြတ်များကို ထိုအုပ်စုများအားလုံး ရရှိစေရန်။

တောင်တောရ - ဥစ္စာဓနကြွယ်ဝမှု ပုံစံပြဇယား - ၈.၁၀.၂၀၁၉ ရွေးကုန်အုပ်စု

အဆင့်	သတ်မှတ်ချက်	အိမ်ထောင်စု အရေအတွက်	ရာခိုင်နှုန်း
ချမ်းသာသော အိမ်ထောင်စု	လယ်ယာ၊ ဇွန်၊ ခွေး၊ သွင်ဖိုးထူထပ်၊ TV၊ လမင်းထွန်းဝက်၊ ဆိုင်ကယ်၊ ဆိုလာ၊ ဖုန်း	၁၄	
ပြေလည်သော အိမ်ထောင်စု	လယ်ယာ (အနည်းငယ်)၊ ဇွန်၊ ခွေး၊ ဆိုင်ကယ်၊ ဖုန်း၊ သွင်ဖိုး ထူထပ်	၁၇	
မပြေလည်သော ဖိစားစု	လူလီလုပ်၊ အင်ဖက်ဖိုး ထူထပ်၊ ဖုန်း၊ ဆိုင်ကယ်	၃၉	

ပါဝင်ဆွေးနွေးသူ -> (၈) - ၄ဦး၊ အမျိုးသမီး - ၅ဦး

ဆွေးနွေးချက်နှင့် ဆန်းစစ်ချက်

- ရှမ်းစုကျေးရွာတွင် ချမ်းသာသောအိမ်ထောင်စု(၄)စု၊ ပြေလည်သောအိမ်ထောင်စု(၁၃)စုနှင့် မပြေလည်သော အိမ်ထောင်စု(၃၈)စုရှိပါသည်။
- နွမ်းပါးခြင်းအကြောင်းမှာ လက်လုပ်လက်စားများခြင်း အလုပ်အကိုင်အခွင့်အလမ်းနည်းခြင်းကြောင့်ဖြစ်ပါသည်။
- တည်ဆောက်ရေးလုပ်ငန်းများတွင် အမျိုးသမီးများ ပါဝင်စေခြင်းဖြင့် ဝင်ငွေများကာ ဥစ္စာဓနသတ်မှတ်ချက် တန်းတူညီမျှကာ ကျေးရွာဖွံ့ဖြိုး တိုးတက်လာပါလိမ့်မည်။

အနှစ်ချုပ်

ကျေးရွာတွင် နွမ်းပါးသူများသည်မှာ အလုပ်အကိုင် အခွင့်အလမ်းနည်းပါးခြင်းတို့ကြောင့်ဖြစ်သည်။ နွမ်းပါးသော အုပ်စုများသည် အလုပ်အကိုင် အခွင့်အလမ်း နည်းပါးခြင်း၊ ဝင်ငွေနည်းပါးခြင်း စသည့်အခက်အခဲများ တွေ့ကြုံ ခံစားနေကြရပါသည်။ ထို့ကြောင့် အခြားဒေသများသို့ သွားရောက် လုပ်ကိုင် ကြပါသည်။

၂.၃။ ကျား၊မ အရင်းအမြစ် အသုံးပြုမှု၊ ထိန်းချုပ်မှု

အမျိုးသားနှင့် အမျိုးသမီးတို့မှ ပိုင်ဆိုင်၊ အသုံးချ၊ ထိန်းချုပ်သည့် အရင်းအမြစ်များအား ခွဲခြမ်းစိတ်ဖြာခြင်း။



ဆွေးနွေးချက်နှင့် ဆန်းစစ်ချက်

- ကျေးရွာတွင် လယ်၊ လမ်း၊ ရေတွင်း၊ ဈေးဆိုင်၊ တောနှင့် ဆိုင်ကယ်များကို အမျိုးသားများနှင့် အမျိုးသမီးများ ကထိန်းချုပ်/သုံးစွဲကြသည်။
- အမျိုးသမီးများအပ်ချုပ်ခြင်း၊ ကောက်စိုက်ခြင်းနှင့် ဈေးဆိုင်များကိုသာ ထိန်းချုပ်/သုံးစွဲကြသည်။
- လယ်ယာသုံးစက်ပစ္စည်းများနှင့် နွား/ကျွဲများကို အမျိုးသားများက သီးသန့်သုံးစွဲ/ထိန်းချုပ်နေသည်ကိုတွေ့ရှိရသည်။

အနှစ်ချုပ်

တောင်တောကျေးရွာတွင် စီမံကိန်းလုပ်ငန်းခွဲများ ဆောင်ရွက်ရာ အမျိုးသမီးများကို ဆုံဖြတ်ချက်ချရာတွင် ပူးပေါင်းဆောင်ရွက်စေချင်သည်။ ကျေးရွာအုပ်စု အမျိုးသမီးများ သုံးစွဲခဲ့သော အရင်းအမြစ် နည်းပါးနေခြင်း၊ အလုပ်အကိုင် အခွင့်အလမ်း နည်းပါးခြင်းအခက်အခဲများ ကြုံတွေ့ရပါသည်။ အမျိုးသမီးများ တပိုင်တနိုင် ငွေမရှိသည့်အခက်အခဲရှိကြသည်။

၂.၄။ ရာသီခွင်ပြ ပြက္ခဒိန် ဆန်းစစ်ချက်နှင့် ဆွေးနွေးချက်

ကျေးရွာတွင် တစ်နှစ်ပတ်လုံး ကွဲပြားခြားနားသော အချိန်အလိုက် မည်သည်တို့ဖြစ်ပျက်ဆောင်ရွက်ခဲ့သည် တို့ကို မှတ်တမ်းထားရှိရန်၊ ဤပြက္ခဒိန်ကို အသုံးပြုပြီး စီမံကိန်းအားမည်သည့်အချိန်တွင် အကောင်အထည်ဖော် ဆောင်ရွက်လျှင် အကောင်းဆုံးဖြစ်ကြောင်း ဆုံးဖြတ်နိုင်ရန်။

လွှဲကုန်အုပ်စု		ရာသီခွင်ပြလမ်း										တောင်တော်စု			
အခြေအနေ	တိုင်း	ကဆုန်	မုန်	မိမ္မာ	မိမ္မာ	ဆန်းစစ်ချက်	အောက်ဆုံး	အောက်ဆုံး	အောက်ဆုံး	အောက်ဆုံး	အောက်ဆုံး	အောက်ဆုံး	အောက်ဆုံး	အောက်ဆုံး	အောက်ဆုံး
ရာသီခွင်	☀️	☀️	☀️	☀️	☀️	☀️	☀️	☀️	☀️	☀️	☀️	☀️	☀️	☀️	☀️
ရိုက်ဖွဲ့ရေး	-	-	အောက်ဆုံး	လယ်စိုက်	ဆေးပြန်	အောက်ဆုံး	အောက်ဆုံး	အောက်ဆုံး	အောက်ဆုံး	အောက်ဆုံး	အောက်ဆုံး	အောက်ဆုံး	အောက်ဆုံး	အောက်ဆုံး	အောက်ဆုံး
အလုပ်အကိုင်	အောက်ဆုံး	အောက်ဆုံး	အောက်ဆုံး	အောက်ဆုံး	အောက်ဆုံး	အောက်ဆုံး	အောက်ဆုံး	အောက်ဆုံး	အောက်ဆုံး	အောက်ဆုံး	အောက်ဆုံး	အောက်ဆုံး	အောက်ဆုံး	အောက်ဆုံး	အောက်ဆုံး
မွေးမြူရေး	→	→	→	→	→	→	→	→	→	→	→	→	→	→	→
သောက်သုံးရေး	🍵	🍵	🍵	🍵	🍵	🍵	🍵	🍵	🍵	🍵	🍵	🍵	🍵	🍵	🍵
လမ်းပန်းဆက်သွယ်ရေး	🚶	🚶	🚶	🚶	🚶	🚶	🚶	🚶	🚶	🚶	🚶	🚶	🚶	🚶	🚶
တစ်စုလုံး	🍵	🍵	🍵	🍵	🍵	🍵	🍵	🍵	🍵	🍵	🍵	🍵	🍵	🍵	🍵

ပါဝင်ဆွေးနွေးသူ → (က) - ၁၁ ဦး (ခ) - ၈ ဦး

ဆွေးနွေးချက်နှင့် ဆန်းစစ်ချက်

- ရာသီဥတုမှာ ပုံမှန်အနေအထားရှိပြီး လယ်/ယာလုပ်ငန်းကို အဓိကလုပ်ဆောင်ကြသည်။
- ဝင်ငွေ/ ထွက်ငွေ အခြေအနေမှာ အသင့်အတင့်ဖြစ်ပြီး ဝမ်းစာဖူလုံမှုကဏ္ဍတွင်လည်း လုံလောက်မှုရှိသည်ဟု တွေ့ရှိရသည်။
- လမ်းပန်းဆက်သွယ်ရေးမှာ မိုးတွင်းအခါတွင် ရေကြီးပွက်ထကာ ပွင့်လင်းရာသီတွင် သဲထူသည့်အခြေအနေဖြစ်သည်။
- ကျန်းမာရေးအနေဖြင့် မိုးတွင်းကာလများတွင် ဆိုးရွားစွာဖြစ်တတ်ပြီး နွေရာသီနှင့် ဆောင်းရာသီကာလများတွင် ကောင်းမွန်သည်။
- သောက်သုံးရေသည် တစ်နှစ်ပတ်လုံးတွင် လုံလောက်မှုမရှိသည့်အတွက် ကျေးရွာသူ/သားများအတွက် ရေလိုအပ်လျက်ရှိသည်။

အနှစ်ချုပ်

လမ်းပန်းဆက်သွယ်ရေးနှင့် ဝမ်းစာဖူလုံရေးအတွက် အလုပ်အကိုင်အခွင့်အလမ်းများ ကောင်းမွန်/ရရှိပါက မိသားစုစီးပွားရေးနှင့် ကျေးရွာတိုးတက်လာမည်ဖြစ်သည်။

၂.၅။ ကျား၊မ ပင့်ကူအိမ်သုံးသပ်ခြင်း

ကျေးရွာအတွင်းရှိ အမျိုးသမီးများ၏ အခြေအနေကို နားလည် သဘောပေါက်စေရန်။

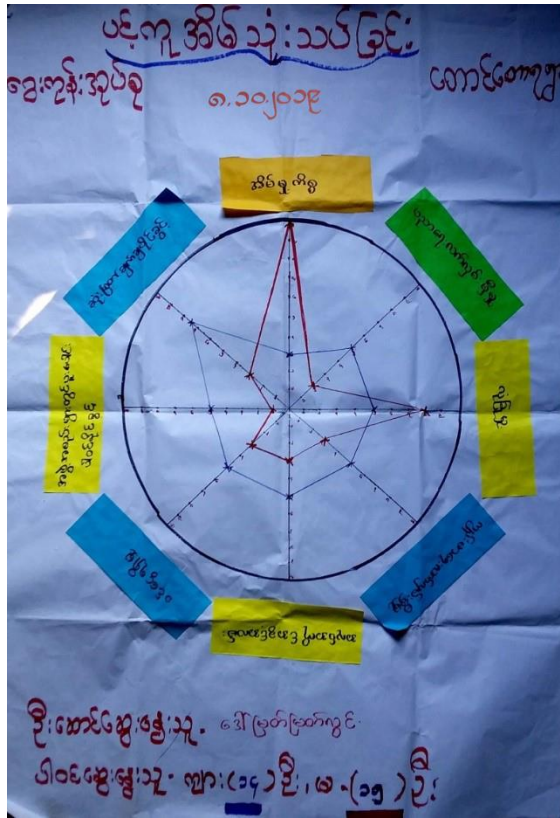

ဆွေးနွေးချက်နှင့် ဆန်းစစ်ချက်

- အိမ်မှုကိစ္စ နှင့် လုံခြုံမှုတွင် အမျိုးသားများက အမျိုးသမီးများထက် အားသာနေကြောင်းတွေ့ရှိရသည်။
- အမျိုးသားများသည် ဆုံးဖြတ်ချက်ချပိုင်ခွင့်၊ အဖွဲ့အစည်းများတွင်ပါဝင်ခွင့်၊ ဝင်ငွေရရှိမှု၊ အလုပ်အကိုင်အခွင့်အလမ်း၊ ပညာရေးလက်လှမ်းမီမှုနှင့် ကျမ်းမာရေးကဏ္ဍများတွင် အားနည်းချက်ရှိသည်။
- အမျိုးသမီးများသည် အိမ်မှုကိစ္စနှင့် လုံခြုံမှုကဏ္ဍများကလွဲ၍ ကျန်ကဏ္ဍများတွင် အမျိုးသားများထက် ပို၍ဦးဆောင်နေသည်။
- ပူးပေါင်းပါဝင်မှုနှင့် ဆိုင်သော ကိစ္စများတွင် အမျိုးသမီးများ အမျိုးသားများအားလက်တွဲဆောင်ရွက်လျက်ရှိသည်။

အနှစ်ချုပ်

ကျေးရွာတွင် အမျိုးသားများက ဆုံးဖြတ်ချက်ချရာတွင် ယုံကြည်မှုအားနည်းသောကြောင့် အမျိုးသမီးများက ဦးဆောင်နေရသည်။ အမျိုးသားနှင့် အမျိုးသမီးတို့၏ အားနည်းချက်ရှိသော ကဏ္ဍများအား နားလည်မှုရှိဖြင့် လက်တွဲဖြည့်ဆည်းသွားမည်ဆိုပါက အစစအရာရာတိုးတက်လာနိုင်မှာ ဖြစ်သည်။

၂.၆။ အဖွဲ့အစည်းအချိတ်ဆက်ပြု ဗင်းပုံစံသုံးသပ်ခြင်း

ကျေးရွာလူထုအား ၎င်းတို့ကျေးရွာအတွင်းရှိ အဓိကအုပ်စုများ၊ အဖွဲ့အစည်းများရှိနေမှုကို သိရှိစေရန်နှင့် ၎င်းအဖွဲ့အစည်းအုပ်စုများ ဆက်စပ်နေမှုကို သိရှိစေရန်။



ဆွေးနွေးချက်နှင့် ဆန်းစစ်ချက်

- ကျေးရွာတွင်းအဖွဲ့အစည်းများမှာ ကျောင်းကော်မတီ၊ စိုက်ဘဏ်၊ အုပ်ချုပ်ရေးအဖွဲ့၊ သမချေးငွေအဖွဲ့နှင့် မိခင်နှင့် ကလေးစောင့်ရှောက်ရေးအဖွဲ့များဖြစ်သည်။
- ပြင်ပအဖွဲ့အစည်းများအနေဖြင့် သမဘဏ်၊ မြို့နယ်ပညာရေးအဖွဲ့၊ ထွေ/အုပ်၊ ကျေးလက်ကျန်းမာရေးဌာန၊ အင်းမရဲစခန်းနှင့် စိုက်ဘဏ်များရှိသည်။
- ပြင်ပအဖွဲ့အစည်း (၅)ခုနှင့် ကျေးရွာတွင်းအဖွဲ့အစည်းများဖြစ်သော ပရဟိတအသင်း၊ ဂေါပကအဖွဲ့နှင့် သမဝါယမ၊ အုပ်ချုပ်ရေးမှူးအဖွဲ့များမှာ ကျေးရွာဖွံ့ဖြိုးရေးအတွက် အကျိုးပြုမှုအားကောင်းလျက်ရှိသည်။

အနှစ်ချုပ်

ပြင်ပအဖွဲ့အစည်း (၅)ခုနှင့် ရွာတွင်းအဖွဲ့အစည်း (၆)ခုရှိသော “တောင်တောရ” ကျေးရွာတွင် သက်ဆိုင်ရာအဖွဲ့များက ကျေးရွာကောင်းကျိုးအတွက် ကြိုးပမ်းဆောင်ရွက်လျက်ရှိသည်။

၃။ ဖောင်ပုံစံများ

၃.၁။ ပုံစံ ၈-၁။ ကျေးရွာအခြေခံအချက်အလက်များ (ပထမနှစ်စက်ဝန်း)

ပုံစံ - ၈ - ၁ ကျေးရွာအခြေခံအချက်အလက်များ (Form PC 1)

လမ်းညွှန်ရှက်၊ ကျေးရွာတစ်ရွာသို့ ပထမဆုံးပိတ်ဆက်ခရီး သွားရောက်သောအခါ လူထုစည်းရုံးရေးမှူးသည်				
ကျေးရွာ ခေါင်းဆောင်များအား ကျေးရွာအချက်အလက်များကို မေတ္တာရပ်ခံ၍ တောင်းခံရသည်။ ဤအချက်အလက်များကို				
စီမံကိန်း ဖိတ်ဆက်အစည်းဝေးမတိုင်မီတောင်းခံရမည်။ စီမံကိန်းပိတ်ဆက်အစည်းဝေးတွင် လူထုစည်းရုံးရေးမှူးသည်				
ဤအချက်အလက် များအား စစ်ဆေးပြီး မှန်ကန်အောင်ပြုလုပ်ရမည်။ ပြီးနောက်တွင် လူထုစည်းရုံးရေးမှူးမှ				
သတင်းအချက်အလက်ထံသို့ Tablets မှ တဆင့် ဖြည့်သွင်းရမည်။				
ကျေးရွာခေါင်းဆောင် အမည် ဦးကျော်စင်	ကျေးရွာခေါင်းဆောင်၏ ဖုန်းနံပါတ် ၀၇-၇၇၈၄၃၈၄၃၈			
လူထုစည်းရုံးရေးမှူး၏ အမည် ဦးကျော်စင်ထက်				
ပြည်နယ်/တိုင်းဒေသကြီး	မြို့နယ်	ဘဏ္ဍာရေး	ကျေးရွာအုပ်စု	ကျေးရွာ

လူဦးရေ	အိမ်ထောင်စု အရေအတွက်	ကိုးကွယ်သည့်ဘာသာ	အိမ်ထောင်စု အရေအတွက်
လူဦးရေ (၁) ၁၆၁	၂	ဘာသာ (၁) မုန့်	၂
လူဦးရေ (၂) ၁၇၉	၅၇	ဘာသာ (၂) မုန့်	၅၇
လူဦးရေ (၃) -----		ဘာသာ (၃) -----	
လူဦးရေရော -----		ဘာသာရော -----	
အခြား	အရေအတွက်		
ပသန်စွမ်းသူများ	၄၅		
သက်ကြီးရွယ်အိုများ (၆၅ နှစ် နှင့် အထက်)	၁၄၅		
စစ်ဘေးရှောင်			

	အမျိုးသား (အရေအတွက်)	အမျိုးသမီး (အရေအတွက်)
လူဦးရေ		
လူဦးရေ (၁) ၁၆၁	၄	၅
လူဦးရေ (၂) ၁၇၉	၁၀၆	၆၆
လူဦးရေ (၃) -----		
အခြား		
အိမ်ထောင်စုဦးစီး	၄၂	၁၁

(ခ) အခြေခံအဆောက်အအုံ အသုံးအဆောင်များ

စာသင်ကျောင်း	အမှတ် ခြံပါ	ကျန်းမာရေး	အမှတ် ခြံပါ	ဘာသာရေး အဆောက် အအုံများ	အမှတ် ခြံပါ
မူကြိုကျောင်း	<input type="checkbox"/>	တိုက်နယ်ဆေးရုံ	<input checked="" type="checkbox"/>	ဝေတီ	<input type="checkbox"/>
မူလတန်းကျောင်း	<input checked="" type="checkbox"/>	ကျန်းမာရေးဌာန	<input checked="" type="checkbox"/>	ဘုန်းကြီးကျောင်း	<input type="checkbox"/>
မူလွန်ကျောင်း	<input type="checkbox"/>	ကျန်းမာရေးဌာနခွဲ	<input type="checkbox"/>	ဟိန္ဒူဘုရားကျောင်း	<input type="checkbox"/>
အလယ်တန်းကျောင်း	<input type="checkbox"/>	ဆေးပေးခန်း	<input type="checkbox"/>	ခရစ်ယာန်ကျောင်း	<input type="checkbox"/>
လယ်လွန်ကျောင်း	<input type="checkbox"/>	အခြား	<input type="checkbox"/>	ဗလီ	<input type="checkbox"/>
အထက်တန်းကျောင်း	<input type="checkbox"/>			အခြား	<input type="checkbox"/>
အခြား	<input type="checkbox"/>				
မှတ်ချက်		မှတ်ချက်		မှတ်ချက်	

(ဂ) ကျွမ်းကျင်သူများမှတ်တမ်း (ကျေးရွာတွင်နေထိုင်သော သို့မဟုတ် တခြားရွာမှလာရောက်သော ကျွမ်းကျင်သူများ)

	(ခ) စာသင်ကျောင်း		(၂) ကျန်းမာရေး			(ဂ) လက်မှုပညာရှင်		
	ရွာတွင်နေ ထိုင်သူ	အခြားရွာမှ လာသူ		ရွာတွင်းနေ ထိုင်သူ	အခြား ရွာမှ လာသူ		ရွာတွင်း နေထိုင်သူ	အခြားရွာ မှလာသူ
မူလတန်းပြဆရာ/မ	<input type="checkbox"/>	<input type="checkbox"/>	ဆရာပန်	<input type="checkbox"/>	<input type="checkbox"/>	လက်သမား	<input type="checkbox"/>	<input type="checkbox"/>
အထက်တန်းပြဆရာ/မ	<input type="checkbox"/>	<input type="checkbox"/>	လက်ထောက် ကျန်းမာရေးမှူး	<input type="checkbox"/>	<input type="checkbox"/>	ပန်းရံ	<input checked="" type="checkbox"/>	<input type="checkbox"/>
အလယ်တန်းပြဆရာ/မ	<input type="checkbox"/>	<input type="checkbox"/>	အမျိုးသမီးကျန်းမာရေး ဆရာမ	<input type="checkbox"/>	<input type="checkbox"/>	လျှပ်စစ်ကျွမ်းကျင် ပီးသမား	<input type="checkbox"/>	<input type="checkbox"/>
မူကြိုဆရာ/မ	<input type="checkbox"/>	<input type="checkbox"/>	သားဖွားဆရာမ	<input type="checkbox"/>	<input type="checkbox"/>	ရေပိုက်သွယ်သူ	<input type="checkbox"/>	<input type="checkbox"/>
အခြား	<input type="checkbox"/>	<input type="checkbox"/>	ပြည်သူ့ကျန်းမာရေးလုပ်သား	<input type="checkbox"/>	<input type="checkbox"/>	စက်ပြင်ဆရာ	<input checked="" type="checkbox"/>	<input type="checkbox"/>
မှတ်ချက်			မှတ်ချက်			မှတ်ချက်		

(ဃ) ကျေးရွာသို့ ရောက်ရှိနိုင်သည့် လမ်းအခြေအနေ /ကျေးရွာတစ်ရွာသည် ၎င်း၏ ကျေးရွာအုပ်စုနှင့် ဆက်သွယ်ထားသော လမ်းအခြေအနေ (အောက်ပါတို့ကိုပိုင်းပါ)

ကျောက်ကြမ်းလမ်း: ကတ္တရာလမ်း: ကွန်ကရစ်လမ်း: မော်တော်ဆိုင်ကယ်လမ်း:
 ကျောက်စင်းလမ်း: မြေသားလမ်း: လူသွားလမ်း: အခြား _____

(င) ကျေးရွာဖွံ့ဖြိုးမှုစီမံချက်

(၁) လူထုတော်ပြုစီမံကိန်းမစတင်မှ ဤကျေးရွာတွင်ကျေးရွာဖွံ့ဖြိုးမှု စီမံချက်ရှိခဲ့ပါသလား?

(၂) ရှိခဲ့ပါလျှင် ဤစီမံချက်ကို မည်သည့် ခုနှစ်တွင်ပြင်ဆင်ခဲ့ပါသနည်း?

(၃) ဤစီမံချက်ကို ခြုံ့နယ်မှအတည်ပြုခဲ့ပါသလား?

ပိုင်းပါ
 ရှိပါသည် မ/ရှိပါ/မသိပါ

နှစ်-----/မသိပါ

ပြုခဲ့ပါသည်/မပြုခဲ့ပါ/မသိပါ

(စ) ခရီးအကွာအဝေး

(၁) ဤကျေးရွာ၏ပဟိုမှ ၎င်းကျေးရွာအုပ်စု၏ပဟိုအထိ ခရီးမိုင်မည်မျှကွာဝေးသနည်း? မိုင် ၁.၆၄/မသိပါ

(၂) ဤကျေးရွာမှ ၎င်းကျေးရွာအုပ်စု၏ပဟိုအထိ သွားလာရာတွင်ကြာမြင့်သည့်အချိန်။

ခြောက်သွေ့ရာသီတွင်ကြာချိန်----- ၅ မိနစ် ----- ထော်လာရီ/မော်တော်ဆိုင်ကယ်/ခြေလျင်/လာ/မော်တော်ဘုတ်/
အခြား-----

မိုးရာသီတွင်ကြာချိန်----- ၅ မိနစ် ----- ထော်လာရီ/မော်တော်ဆိုင်ကယ်/ခြေလျင်/လာ/မော်တော်ဘုတ်/
အခြား-----

(ဆ) ပတ်ဝန်းကျင်ဆိုင်ရာ သဘာဝဘေးအန္တရာယ်

ဤကျေးရွာတွင် ရေကြီးခြင်းကဲ့သို့ သဘာဝဘေးအန္တရာယ်ကျရောက်ဖူးခြင်း ရှိပါသလား။

မရှိပါ ရှိပါသည် ရှိလျှင်ဖော်ပြပါ -----

(ဇ) ကျေးရွာတွင် ဖွဲ့စည်းထားသော အဖွဲ့အစည်းများ

လူထုပဟိုပြုစီမံကိန်းမတိုင်မီ ဤကျေးရွာတွင် ကျေးရွာဖွံ့ဖြိုးရေးအတွက် အစိုးရ (သို့) ရွာသားများကိုယ်တိုင်(သို့) စီမံကိန်းတစ်ခုခုမှ ဖွဲ့စည်းထားသည့် အဖွဲ့အစည်းများရှိပါသလား။

(၁) -----

(၂) -----

(ဈ) အထွေထွေအုပ်ချုပ်ရေး ဦးစီးဌာန (GAD) မှ မှတ်တမ်းတင်ထားခြင်း

ဤကျေးရွာသည် အထွေထွေအုပ်ချုပ်ရေး ဦးစီးဌာန (GAD) မှ မှတ်တမ်းတင်ထားမှု ရှိပါသလား။

မရှိပါ ရှိပါသည်

ကျေးရွာခေါင်းဆောင်

အမည် ချီးကျော်တင်

လက်မှတ်  ဇန်. ၂၅. ၂၀၁၉

လူထုစည်းရုံးရေးမှူး

အမည် ချီးကျော်မင်းထက်

လက်မှတ်  ဇန်. ၂၅. ၂၀၁၉

၃.၂။ ပုံစံ ၈-၂။ စီမံကိန်းစက်ဝန်းအချိန်ဇယား (ပထမနှစ်စက်ဝန်း)

ပုံစံ - ၈ - ၂ - စီမံကိန်းစက်ဝန်းအချိန်ဇယား (PC 2)

လမ်းညွှန်ဖွဲ့စည်းမှုအတွက် သက်ဆိုင်ရာလူထုစည်းရုံးရေးများ/လက်ထောက်နည်းပညာများများမှ စီမံကိန်းစက်ဝန်းအဆင့်တစ်ခုစီပြီးစီးတိုင်း ကျေးရွာနှင့် ကျေးရွာအုပ်စုအတွက် ဤပုံစံကို ဖြည့်သွင်းရမည်။

စည်းရုံးရေးများ/ဝန်ထမ်း အမည် ဦးကျော်မင်းဝင်း၊ ဝန်ထမ်းစက်ဝန်းအားအမှတ်ခြိပ်ပါ စက်ဝန်း(၁) စက်ဝန်း(၂) စက်ဝန်း(၃)

နေ့စွဲ ၂၄.၁.၂၀၁၇

ပြည်နယ်/တိုင်း/ပဲခူး ပြို့နယ် သဲကုန်း ကျေးရွာအုပ်စု - ဝေ၊ကုန်း၊ ကျေးရွာ စက်ဝန်း(၁)

စီမံကိန်းဆောင်ရွက်မှုအဆင့်များ	နေ့စွဲ		အစည်းအဝေးတွင်တက်ရောက်သူအရေအတွက်				အိမ်ထောင်စုပေါင်း	အိမ်ထောင်စု %
	စတင်သည့်နေ့	ပြီးဆုံးသည့်နေ့	အမျိုးသားအရေအတွက်	အမျိုးသမီးအရေအတွက်	အိမ်ထောင်စုအရေအတွက်	လူမျိုးစုအရေအတွက်နှင့်လူမျိုးစုအမည်		
၁။ ကျေးရွာစီမံကိန်း မိတ်ဆက်အစည်းအဝေး	၂၄.၁.၂၀၁၇	၂၄.၁.၂၀၁၇	၂၆	၂၁	၄၇	၆၈၁ - ၅	၅၅	
၂။ ကျေးရွာပွဲဦးစားပေး စီမံချက်ရေးဆွဲခြင်းအစည်းအဝေး	၂၅.၁.၂၀၁၇	၂၅.၁.၂၀၁၇	၂၈	၃၃	၆၁	၆၈၁ - ၂	၅၅	
၃။ ကျေးရွာအုပ်စု လုပ်ငန်းဆုံးဖြတ်ချက်ချသည့်အစည်းအဝေး								
၄။ ပြို့နယ်အဆင့် စီမံကိန်းရေးဆွဲရေးနှင့်အကောင်အထည်ဖော်ရေးကော်မတီ၏ စီမံကိန်းသုံးသပ်မှု အစည်းအဝေး								
၅။ ပြို့နယ် စီမံကိန်းရေးဆွဲရေးနှင့်အကောင်အထည်ဖော်ရေး ကော်မတီ၏ဆုံးဖြတ်ချက်ကို ရွာသို့ အသိပေးအကြောင်းကြားသည့် အစည်းအဝေး								
၆။ စီမံကိန်းလုပ်ငန်းစဉ်စီမံချက်ရေးဆွဲခြင်းအစည်းအဝေး								
၆.၁။ စီမံကိန်းလုပ်ငန်း အကောင်အထည်ဖော်ရေးအစီအစဉ် ရေးဆွဲခြင်း								
၆.၂။ ဝယ်ယူရေးအစီအစဉ် ရေးဆွဲခြင်း								

အမျိုးသားစွဲမှ တစ်ပြိုင်သောရွှေပြန်ချိန်များ

အမျိုးသားစွဲမှ တစ်ပြိုင်သောရွှေပြန်ချိန်များ	အမျိုးသားစွဲမှ တစ်ပြိုင်သောရွှေပြန်ချိန်များ
၁	၁
၂	၂
၃	၃
၄	၄
၅	၅
၆	၆
၇	၇
၈	၈
၉	၉
၁၀	၁၀
၁၁	၁၁
၁၂	၁၂
၁၃	၁၃
၁၄	၁၄
၁၅	၁၅
၁၆	၁၆
၁၇	၁၇
၁၈	၁၈
၁၉	၁၉
၂၀	၂၀

ရွှေပြန်ချိန်များကို အောက်ဖော်ပြပါအတိုင်း ဖြည့်စွက်ရမည်။

၁။ ရွှေပြန်ချိန်များကို အောက်ဖော်ပြပါအတိုင်း ဖြည့်စွက်ရမည်။

၂။ ရွှေပြန်ချိန်များကို အောက်ဖော်ပြပါအတိုင်း ဖြည့်စွက်ရမည်။

၃။ ရွှေပြန်ချိန်များကို အောက်ဖော်ပြပါအတိုင်း ဖြည့်စွက်ရမည်။

၄။ ရွှေပြန်ချိန်များကို အောက်ဖော်ပြပါအတိုင်း ဖြည့်စွက်ရမည်။

၅။ ရွှေပြန်ချိန်များကို အောက်ဖော်ပြပါအတိုင်း ဖြည့်စွက်ရမည်။

၆။ ရွှေပြန်ချိန်များကို အောက်ဖော်ပြပါအတိုင်း ဖြည့်စွက်ရမည်။

၈။ လူထုမိမိကိန်း၏ ယာမည် (၄) နှစ်အတွက် အကျုံးဝင်သော ဦးစားပေး ဖွံ့ဖြိုးတိုးတက်မှု လုပ်ငန်း အစီအစဉ်များအားဖော်ပြပါ။

အဆင့်	ကျေးရွာအတွက် ဦးစားပေး ဖွံ့ဖြိုးတိုးတက်မှု လုပ်ငန်းစဉ်များ	အဆိုပြုသူ (အမျိုးသားများ/အမျိုးသမီးများ/အမျိုးသား + အမျိုးသမီး)	ခန့်မှန်း ကုန်ကျစရိတ်	အကျိုးခံစားခွင့်ရှိသူ ခန့်မှန်းခြေ အရေအတွက်
၁	ရွာတွင်းကန်	ကျား/မ		
၂	လှေငယ်ကန်	ကျား/မ		
၃	စာသင်ကျောင်းတိုးချဲ့ (KG အောင်)	ကျား/မ		
၄	ခက်အောင်၊ ၂၈၀၀၀၊ ၂၈၀၀၀	ကျား/မ		
၅	စာသင်ကျောင်းကျေးဇူးပြုခြင်း	ကျား/မ		
၆	စာကြည့်တိုက်	မ		
၇	ကျေးဇူးပြုခြင်း	မ		
၈				
၉				
၁၀				
၁၁				
၁၂				

ဃ။ လူထုစီမံကိန်း၏ လာမည့် (၄) နှစ်အတွက် အကျိုးမဝင်သော ဦးစားပေး ဖွံ့ဖြိုးတိုးတက်မှု လုပ်ငန်း အစီအစဉ်များအား ဖော်ပြပါ။

အဆင့်	ကျေးရွာအတွက် ဦးစားပေး ဖွံ့ဖြိုး တိုးတက်မှု လုပ်ငန်းစဉ်များ	အဆိုပြုသူ (အမျိုးသားများ/အမျိုးသမီးများ/ အမျိုးသား+ အမျိုးသမီး)	အခန်းကဏ္ဍ
၁	ရေထိန်းတံခံ	မ.	
၂	ရေချိတ်ခြောက်၊	မ.	
၃	အသားမွေးဝမ်းကြောင်းဆင်တန်း	ကျား၊	
၄	ငွေပြေး၊ အစားအသုံး	ကျား၊	
၅	ကျွန်းစားရေးစောင့်ရှောက်မှု	မ.	
၆	ထုတ်လုပ်ရန်အတွက် အိမ်ထောင်	မ.	
၇	အိမ်ထောင်၊ မင်္ဂလာ အိမ်ထောင်ဖွဲ့စည်း	မ.	
၈	ခရီးသွားရေးကဏ္ဍ	မ.	
၉	ဗဟုသုတ ပေးအပ်ခြင်း	ကျား၊မ.	
၁၀			
၁၁			
၁၂			

ခေါင်းဆောင်၊ ကျေးရွာစီမံကိန်းအထောက်အကူပြုကော်မတီမှ အတည်ပြုသည်။

အမည် - ဦးစိုးမင်း လက်မှတ် - ဦးစိုးမင်း ရက်စွဲ 25.1.2019

အမည် - ဒေါ်ခင်မာမာ လက်မှတ် - ဒေါ်ခင်မာမာ ရက်စွဲ 25.1.2019

၃.၄။ ပုံစံ ၈-၁။ ကျေးရွာအခြေခံအချက်အလက်များ (ဒုတိယနှစ်စက်ဝန်း)

ပုံစံ - ၈ - ၁ ကျေးရွာအခြေခံအချက်အလက်များ (Form PC 1)

<p>လမ်းညွှန်ချက်။ ကျေးရွာတစ်ရွာသို့ ပထမဆုံးမိတ်ဆက်ခရီးသွားရောက်သောအခါ လူထုစည်းရုံးရေးမှူးသည် ကျေးရွာ ခေါင်းဆောင်များအားကျေးရွာအချက်အလက်များကိုပေတ္တာရပ်ခံ၍တောင်းခံရသည်။ ဤအချက်အလက်များကိုစီမံကိန်း မိတ်ဆက်အစည်းဝေးမတိုင်မီတောင်းခံရမည်။ စီမံကိန်းမိတ်ဆက်အစည်းဝေးတွင် လူထုစည်းရုံးရေးမှူးသည် ဤအချက်အလက်များအား စစ်ဆေးပြီး မှန်ကန်အောင်ပြုလုပ်ရမည်။ ပြီးနောက်တွင် လူထုစည်းရုံးရေးမှူးမှ သတင်းအချက်အလက်ထံသို့ Tablets မှ တဆင့် ဖြည့်သွင်းရမည်။</p>			
ကျေးရွာခေါင်းဆောင် အမည် ဦးကျော်စာမင်း	ကျေးရွာခေါင်းဆောင်၏ ဖုန်းနံပါတ် ၀၉၇၇၈၅၃၈၄၂၈	လူထုစည်းရုံးရေးမှူး၏အမည် အောင်စာမင်း	
ပြည်နယ်/တိုင်းဒေသကြီး ပဲခူး	မြို့နယ် သဲလျှို	ကျေးရွာအုပ်စု ရွေးကုန်	ကျေးရွာ တောင်တောကု

က။ လူဦးရေ

လူမျိုးစု	အိမ်ထောင်စုအရေအတွက်	ကိုးကွယ်သည့်ဘာသာ	အိမ်ထောင်စုအရေအတွက်
လူမျိုးစု (၁) ကရင်	၅၈	ဘာသာ(၁) ဗုဒ္ဓ	၅၈
လူမျိုးစု (၂) ဗမာ	၃	ဘာသာ(၂) ဗုဒ္ဓ	၃
လူမျိုးစု (၃) -----		ဘာသာ(၃) -----	
လူမျိုးစုရော -----		ဘာသာရော -----	
အခြား			
	အရေအတွက်		
မသန်စွမ်းသူများ	၂		
သက်ကြီးရွယ်အိုများ (၆၅ နှစ် နှင့် အထက်)	၁၇		
စစ်ဘေးရှောင်			

	အမျိုးသား(အရေအတွက်)	အမျိုးသမီး(အရေအတွက်)	စုစုပေါင်းအရေအတွက်
လူဦးရေ			
လူမျိုးစု (၁)- ကရင်	97	108	205
လူမျိုးစု (၂)- အိဇဝ	7	6	13
လူမျိုးစု (၃)-----			
အခြား			
အိမ်ထောင်ဦးစီး	၅၀	၁၁	၆၁

(ခ)အခြေခံအဆောက်အအုံ အသုံးအဆောင်များ

စာသင်ကျောင်း	အမှတ် ခြံပ်ပါ	ကျန်းမာရေး	အမှတ် ခြံပ်ပါ	ဘာသာရေးအဆောက် အအုံများ	အမှတ် ခြံပ်ပါ
အထက်တန်းကျောင်း	<input type="checkbox"/>	ဆေးရုံ	<input type="checkbox"/>	ဓဇတီ	<input checked="" type="checkbox"/>
အလယ်တန်းကျောင်း	<input type="checkbox"/>	ကျန်းမာရေးဌာန	<input type="checkbox"/>	ဘုန်းကြီးကျောင်း	<input checked="" type="checkbox"/>
မူလတန်းကျောင်း	<input checked="" type="checkbox"/>	ကျန်းမာရေးဌာနခွဲ	<input type="checkbox"/>	ဟိန္ဒူဘုရားကျောင်း	<input type="checkbox"/>
မူကြိုကျောင်း	<input type="checkbox"/>	ဆေးပေးခန်း	<input type="checkbox"/>	ခရစ်ယာန်ကျောင်း	<input type="checkbox"/>
အခြား	<input type="checkbox"/>	အခြား	<input type="checkbox"/>	ဗလီ	<input type="checkbox"/>
				အခြား	<input type="checkbox"/>
မှတ်ချက်		မှတ်ချက်		မှတ်ချက်	

(ဂ) ကျွမ်းကျင်သူများမှတ်တမ်း (ကျေးရွာတွင်နေထိုင်သော သို့မဟုတ် တခြားရွာမှလာရောက်သောကျွမ်းကျင်သူများ)

(၁) စာသင်ကျောင်း			(၂) ကျန်းမာရေး			(၃) လက်မှုပညာရှင်		
	ရွာတွင်နေထိုင်သူ	အခြားရွာမှလာသူ		ရွာတွင်နေထိုင်သူ	အခြားရွာမှလာသူ		ရွာတွင်နေထိုင်သူ	အခြားရွာမှလာသူ
မူလတန်းပြဆရာ/မ	<input type="checkbox"/>	<input checked="" type="checkbox"/>	ဆရာဝန်	<input type="checkbox"/>	<input type="checkbox"/>	လက်သမား	<input checked="" type="checkbox"/>	<input type="checkbox"/>
အထက်တန်းပြဆရာ/မ	<input type="checkbox"/>	<input type="checkbox"/>	လက်ထောက်ကျန်းမာရေးမှူး	<input type="checkbox"/>	<input type="checkbox"/>	ပန်းရံ	<input type="checkbox"/>	<input type="checkbox"/>
အလယ်တန်းပြဆရာ/မ	<input type="checkbox"/>	<input type="checkbox"/>	အမျိုးသမီးကျန်းမာရေးဆရာမ	<input type="checkbox"/>	<input type="checkbox"/>	လျှပ်စစ်ကျွမ်းကျင်မီးသမား	<input type="checkbox"/>	<input type="checkbox"/>
မူကြိုဆရာ/မ	<input type="checkbox"/>	<input type="checkbox"/>	သားဖွားဆရာမ	<input type="checkbox"/>	<input type="checkbox"/>	ရေပိုက်သွယ်သူ	<input type="checkbox"/>	<input type="checkbox"/>
အခြား	<input type="checkbox"/>	<input type="checkbox"/>	ပြည်သူ့ကျန်းမာရေးလုပ်သား	<input type="checkbox"/>	<input type="checkbox"/>	စက်ပြင်ဆရာ	<input type="checkbox"/>	<input type="checkbox"/>
မှတ်ချက်				မှတ်ချက်				မှတ်ချက်

(ဃ) ကျေးရွာသို့ ရောက်ရှိနိုင်သည့်လမ်းအခြေအနေ / ကျေးရွာတစ်ရွာသည် ၎င်း၏ကျေးရွာအုပ်စုနှင့် ဆက်သွယ်ထားသော လမ်းအခြေအနေ (အောက်ပါတို့ကိုပိုင်းပါ)

ကျောက်ကြမ်းလမ်း ကတ္တရာလမ်း ကွန်ကရစ်လမ်း မော်တော်ဆိုင်ကယ်လမ်း
 ကျောက်ခင်းလမ်း မြေသားလမ်း လူသွားလမ်း အခြား မြေဓါတ်

(င) ကျေးရွာဖွံ့ဖြိုးမှုစီမံချက်

ပိုင်းပါ

(၁) လူထုပပံ့ပြုစီမံကိန်းမစတင်မှီ ဤကျေးရွာတွင်ကျေးရွာဖွံ့ဖြိုးမှုစီမံချက်ရှိခဲ့ပါသလား?

ရှိပါသည်/မရှိပါ/မသိပါ

(၂) ရှိခဲ့ပါလျှင် ဤစီမံချက်ကို မည်သည့် ခုနှစ်တွင်ပြင်ဆင်ခဲ့ပါသနည်း?

နှစ်-----/မသိပါ

(၃) ဤစီမံချက်ကို မြို့နယ်မှအတည်ပြုခဲ့ပါသလား?

ပြုခဲ့ပါသည်/မပြုခဲ့ပါ /မသိပါ

(စ) ခရီးအကွာအဝေး

(၁) ဤကျေးရွာ၏ပဟိုမှ၎င်းကျေးရွာအုပ်စု၏ပဟိုအထိခရီးခိုင်းမည်မျှကွာဝေးသနည်း? မိုင်-----၀.၅/မသိပါ

(၂) ဤကျေးရွာမှ ၎င်းကျေးရွာအုပ်စုပဟိုအထိသွားလာရာတွင်ကြာမြင့်သည့်အချိန်။

ခြောက်သွေ့ရာသီတွင်ကြာချိန်-----၀၀:၀၅-----ထော်လာဂျီ/မော်တော်ဆိုင်ကယ်/ခြေလျင်/လား/မော်တော်ဘုတ်/
အခြား -----

မိုးရာသီတွင်ကြာချိန်-----၀၀:၁၀-----ထော်လာဂျီ/မော်တော်ဆိုင်ကယ်/ခြေလျင်/လား/မော်တော်ဘုတ်/
အခြား -----

(ဆ) ပတ်ဝန်းကျင်ဆိုင်ရာသဘာဝဘေးအန္တရာယ်

ဤကျေးရွာတွင်ရေကြီးခြင်းကိုသို့ သဘာဝဘေးအန္တရာယ်ကျရောက်ဖူးခြင်း ရှိပါသလား။

မရှိပါ ရှိပါသည် ရှိလျှင်ဖော်ပြပါ-----ရေကြီးခြင်း

(ဇ) ကျေးရွာတွင် ဖွဲ့စည်းထားသော အဖွဲ့အစည်းများ

လူထုပဟိုပြုစီမံကိန်းမတိုင်မီ ဤကျေးရွာတွင် ကျေးရွာဖွံ့ဖြိုးရေးအတွက် အစိုးရ(သို့)ရွာသားများကနိုယ်တိုင်(သို့) စီမံကိန်းတစ်ခုခုမှ ဖွဲ့စည်းထားသည့် အဖွဲ့အစည်းများရှိပါသလား။

(၁) -----

(၂) -----

(ဈ) အထွေထွေအုပ်ချုပ်ရေး ဦးစီးဌာန (GAD) မှ မှတ်တမ်းတင်ထားခြင်း

ဤကျေးရွာသည် အထွေထွေအုပ်ချုပ်ရေး ဦးစီးဌာန (GAD) မှ မှတ်တမ်းတင်ထားမှု ရှိပါသလား။

မရှိပါ ရှိပါသည်

ကျေးရွာခေါင်းဆောင်

အမည် ဦးကျော်ဝင်း

လက်မှတ် ကျော် နေ့စွဲ ၈.၁၀.၁၉

လူထုစည်းရုံးရေးမှူး

အမည် ဒေါ်အေးသီဝေ

လက်မှတ် W နေ့စွဲ ၈.၁၀.၁၉

၃.၅။ ပုံစံ ၈-၂။ စီမံကိန်းစက်ဝန်းအချိန်ဇယား (ဒုတိယနှစ်စက်ဝန်း)

ပုံစံ - ၈-၂ - စီမံကိန်းစက်ဝန်းအချိန်ဇယား (PC 2)

လမ်းညွှန်ချက်: သက်ဆိုင်ရာလူထုစည်းရုံးရေးမှု/လက်ကောက်နှုန်း/ဥပဒေများ/စီမံကိန်းစက်ဝန်းအဆင့်တစ်ခုစီပြီးစီးတိုင်းကျေးရွာနှင့် ကျေးရွာအုပ်စုအတွက်ဤ ပုံစံကိုဖြည့်သွင်းမည်။													
စည်းရုံးရေးမှု/လက်ကောက်နှုန်းပညာရေးများဝန်ထမ်း အမည် - <u>ဒေါ်စုမာဝင်း</u>													
နေ့စွဲ <u>၉.၁၀.၁၇</u> စက်ဝန်းအားအမှတ်ဖြစ်ပါ <input type="checkbox"/> စက်ဝန်း(၀) <input checked="" type="checkbox"/> စက်ဝန်း(၂) <input type="checkbox"/> စက်ဝန်း(၃) <input type="checkbox"/> စက်ဝန်း(၄) <input type="checkbox"/> စက်ဝန်း(၅)													
ပြည်နယ်/တိုင်း	မြို့နယ်	ဥပဒေ	ကျေးရွာအုပ်စု	ရွေးလှူ	ကျေးရွာအုပ်စု	အစည်းအဝေးတွင်အင်္ဂါစီ ပါက်သူအရေအတွက်							
						စတင်သည် နေ့	ပြီးဆုံးသည် နေ့	အမျိုးသား အရေ အတွက်	အမျိုးသမီး အရေ အတွက်	အိမ် ထောင်စု အရေ အတွက်	လူမျိုးစုတက်ရောက်သူ အရေအတွက် နှင့် လူမျိုးစုအမည်	အိမ် ထောင်စု ပေါင်း	အိမ် ထောင်စု %
စီမံကိန်းဆောင်ရွက်မှုအဆင့်များ													
၁။ ကျေးရွာစီမံကိန်း မိတ်ဆက်အစည်းအဝေး						၈.၁၀.၁၇	၈.၁၀.၁၇	၁၇	၁၈	၃၅	၃၅	၆၁	၅၄.၁၀%
၂။ ကျေးရွာစီမံကိန်း ပြီးရေး စီမံချက်ရေးဆွဲခြင်း အစည်းအဝေး						၈.၁၀.၁၇	၈.၁၀.၁၇	၁၇	၁၈	၃၅	၃၅	၆၁	၅၄.၁၀%
၃။ ကျေးရွာအုပ်စု လုပ်ငန်းဆုံးဖြတ်ချက် ချသည့် အစည်းအဝေး													
၄။ မြို့နယ်အဆင့်စီမံကိန်းရေးဆွဲရေးနှင့် အကောင်အထည်ဖော်ရေးကော်မတီ၏ စီမံကိန်း သုံးသပ်မှုအစည်းအဝေး								မလို	မလို	မလို	မလို		
၅။ မြို့နယ် စီမံကိန်းရေးဆွဲရေးနှင့် အကောင်အထည်ဖော်ရေးကော်မတီ၏ဆုံးဖြတ်မှုကို ရွာသို့ အသိပေးအကြောင်းကြားသည့်အစည်းအဝေး													

၃.၆။ ပုံစံ ၈-၃။ ကျေးရွာဖွံ့ဖြိုးရေးဦးစားပေးအစီအစဉ် (ဒုတိယနှစ်စက်ဝန်း)

ပုံစံ - ၈-၃ ကျေးရွာဖွံ့ဖြိုးရေး ဦးစားပေးအစီအစဉ် (Form PC 3)

လမ်းညွှန်မှုကော်မတီ အဆင့်(၃)ကျေးရွာဖွံ့ဖြိုးရေးအစီအစဉ်အစည်းအဝေးပြီးဆုံးသောအခါ ကျေးရွာစီမံကိန်း အထောက်အကူပြု ကော်မတီသည် လူထုစည်းရုံးရေးမှူးအကူအညီဖြင့် ဤပုံစံကိုပြည့်စုံအောင် ဖြည့်သွင်းရမည်။			
လူထုစည်းရုံးရေးမှူး/ဝန်ထမ်း အမည် - ဒေါ်ဇင်မာထွန်း၊ ဦးဇင်မင်ထွန်း			
နေ့စွဲ ၉.၂၀.၂၀	စက်ဝန်းအား အမှတ်ခြစ်ပုံ (✓) <input type="checkbox"/> စက်ဝန်း(၁) <input checked="" type="checkbox"/> စက်ဝန်း(၂) <input type="checkbox"/> <input type="checkbox"/> စက်ဝန်း(၃) <input type="checkbox"/> စက်ဝန်း(၄)		
ပြည်နယ်/တိုင်း	မြို့နယ်	ကျေးရွာအုပ်စု	ကျေးရွာ
ပဲခူး	သဲကုန်း	ပွင့်လှာ	ကောင်တော

က။ အခက်အခဲအတားအဆီးများအားဆေးစစ်ခြင်း - ယခုလက်ရှိအခြေအနေတွင်ဤကျေးရွာဖွံ့ဖြိုးတိုးတက်ရေးအတွက် အခက်အခဲအတားအဆီးများသည် မည်သည်များဖြစ်ပါသနည်း။ (အမျိုးသား/သမီး အနည်းဆုံးအခက်အခဲ ၅ ခုစီဖော်ပြပါ)

အုပ်စုဖွဲ့စည်းရေးမှူးများမှ တင်ပြသောအခက်အခဲအတားအဆီးများ	
ဈာတွင်းယမ်း၊ခကောင်သည်အတွက်သွားလာရေးဖြစ်ပျက်ခြင်း၊ ချားသယ်ယူဖို့ခက်ခဲခြင်း	<input type="checkbox"/> ကျား <input type="checkbox"/> မကျား + မ
ကျောင်းအောင်လုံခြုံရေးမရှိခြင်း၊ ချားသယ်ယူဖို့ခက်ခဲခြင်း	<input type="checkbox"/> ကျား <input type="checkbox"/> မကျား + မ
အုပ်စုခွဲခြားခြင်း၊ ချားသယ်ယူဖို့ခက်ခဲခြင်း	<input type="checkbox"/> ကျား <input type="checkbox"/> မကျား + မ
ဆက်သွယ်ရေးမရှိခြင်း၊ ချားသယ်ယူဖို့ခက်ခဲခြင်း	<input type="checkbox"/> ကျား <input type="checkbox"/> မကျား + မ
အခြေခံအဆောက်အအုံများမရှိခြင်း၊ ချားသယ်ယူဖို့ခက်ခဲခြင်း	<input type="checkbox"/> ကျား <input checked="" type="checkbox"/> မကျား + မ
အခြေခံအဆောက်အအုံများမရှိခြင်း၊ ချားသယ်ယူဖို့ခက်ခဲခြင်း	<input checked="" type="checkbox"/> ကျား <input type="checkbox"/> မကျား + မ
အခြေခံအဆောက်အအုံများမရှိခြင်း၊ ချားသယ်ယူဖို့ခက်ခဲခြင်း	<input type="checkbox"/> ကျား <input type="checkbox"/> မကျား + မ
အခြေခံအဆောက်အအုံများမရှိခြင်း၊ ချားသယ်ယူဖို့ခက်ခဲခြင်း	<input type="checkbox"/> ကျား <input type="checkbox"/> မကျား + မ
အခြေခံအဆောက်အအုံများမရှိခြင်း၊ ချားသယ်ယူဖို့ခက်ခဲခြင်း	<input type="checkbox"/> ကျား <input type="checkbox"/> မကျား + မ

ခ။ မျှော်မှန်းခြင်း- နောင်လာမည့် (၅)နှစ် အတွင်း ကျေးရွာဖွံ့ဖြိုးရေး မျှော်မှန်းလျာထားချက်များအား တင်ပြပါ။

အုပ်စုဖွဲ့ရေးစွဲမှများမှ တင်ပြသောမျှော်မှန်းချက်များ	
သွားလာရေးနှင့် ကျန်းမာရေးကဏ္ဍများ သယ်ယူပို့ဆောင်ရာတွင် အဆင်ပြေစေရန် ရွာတွင်း၊ မြား၊ မြေ၊ မြေပြင်၊ ပြင်ဆင်မှုများ	<input type="checkbox"/> ကျား <input type="checkbox"/> မ <input checked="" type="checkbox"/> ကျား + မ
ကျောင်းသား၊ သူငယ်များ စာသင် အားရာတွင် အဆင်ပြေစေရန် ကျောင်းဆောင်သစ် ဖွဲ့စည်းခြင်း	<input type="checkbox"/> ကျား <input type="checkbox"/> မ <input checked="" type="checkbox"/> ကျား + မ
အရေးအကြီးအကဲများ၊ အဖွဲ့အစည်းများ၊ အဖွဲ့အစည်းများ ဖွဲ့စည်းခြင်း	<input type="checkbox"/> ကျား <input type="checkbox"/> မ <input checked="" type="checkbox"/> ကျား + မ
သောက်သုံး ရေပေးစနစ်များ ဖွဲ့စည်းခြင်း၊ စီမံခန့်ခွဲခြင်း	<input type="checkbox"/> ကျား <input type="checkbox"/> မ <input checked="" type="checkbox"/> ကျား + မ
ရေအေးစနစ်များ၊ ကပ်ကပ်စေရန် စီမံခန့်ခွဲခြင်း	<input type="checkbox"/> ကျား <input type="checkbox"/> မ <input type="checkbox"/> ကျား + မ
အထက်ဦးစီးဌာနများ၊ ပညာရေးဌာနများ စီမံခန့်ခွဲခြင်း	<input checked="" type="checkbox"/> ကျား <input type="checkbox"/> မ <input type="checkbox"/> ကျား + မ
မီးဖွားရေး၊ များစွာ များစွာ ဖွဲ့စည်းခြင်း	<input checked="" type="checkbox"/> ကျား <input type="checkbox"/> မ <input type="checkbox"/> ကျား + မ
ရေအေးစနစ်များ၊ စီမံခန့်ခွဲခြင်း	<input type="checkbox"/> ကျား <input type="checkbox"/> မ <input checked="" type="checkbox"/> ကျား + မ
	<input type="checkbox"/> ကျား <input type="checkbox"/> မ <input type="checkbox"/> ကျား + မ
	<input type="checkbox"/> ကျား <input type="checkbox"/> မ <input type="checkbox"/> ကျား + မ

င။ လူထုစီမံကိန်း၏ လာမည့် (၄)နှစ်အတွက် အကျုံးဝင်သော ဦးစားပေး ဖွံ့ဖြိုးတိုးတက်မှု လုပ်ငန်း အစီအစဉ်များအား ဖော်ပြပါ။

ဦးစားပေးအဆင့်	ကျေးရွာအတွက် ဦးစားပေး ဖွံ့ဖြိုးတိုးတက်မှု လုပ်ငန်းစဉ်များ	အဆိုပြုသူ (ကျား၊ မ၊ ကျား + မ)	အခန်းကဏ္ဍ	ခန့်မှန်း ကုန်ကျစရိတ်	အကျိုးခံစားခွင့်ရှိသူ ခန့်မှန်းခြေအရေအတွက်		
					ကျား	မ	ပေါင်း
၁	ရွာတွင်း၊ မြား၊ မြေပြင် အဆင်ပြေစေရန်	ကျား + မ	ပရိယာယ်များ		၁၀၄	၁၁၄	၂၁၈
၂	ကျောင်းဆောင်သစ် အဆောက်အအုံ	ကျား + မ	အခြားအဆောက်အအုံ		၁၀၄	၁၁၄	၂၁၈
၃	ပျော်ရွှင်စေရန်	ကျား + မ	မီးပေးရေး		၁၀၄	၁၁၄	၂၁၈
၄	စက်ရေအတွင်း	ကျား + မ	စက်ရေအတွင်း		၁၀၄	၁၁၄	၂၁၈
၅							
၆							
၇							

၁။ လူထုစီမံကိန်း၏ လာမည့် (၄) နှစ်အတွက် အကျိုးမဝင်သော ဦးစားပေး ဖွံ့ဖြိုးတိုးတက်မှု လုပ်ငန်း အစီအစဉ်များအားဖော်ပြပါ။

အဆင့်	ကျေးရွာအတွက် ဦးစားပေး ဖွံ့ဖြိုး တိုးတက်မှု လုပ်ငန်းစဉ်များ	အဆိုပြုသူ (အမျိုးသားများ/ အမျိုးသမီးများ/ အမျိုးသား+ အမျိုးသမီး)	အခန်းကဏ္ဍ
၁	ရွာရောက်ရေထိန်းသိမ်းရေး	အမျိုးသမီး	အခြား
၂	မြည်တော်သာဦးအုတ်ကျွန်းရေ	အမျိုးသား+အမျိုးသမီး	အခြား
၃	ခက်မြင်သင်တန်း	အမျိုးသား	Livelihoods
၄	ဒုတိယဦးစားပေး	အမျိုးသား	Livelihoods
၅			
၆			

မေးခွန်းအရ ဦးစားပေးအကျိုးမဝင်သော အစီအစဉ်များအားဖော်ပြပါ။

အမည် ဦးအောင်စွယ် လက်မှတ် မြင့်စိုင်း နေ့စွဲ ၈.10.19

၃.၇။ ပုံစံ ၈-၁။ ကျေးရွာအခြေခံအချက်အလက်များ(တတိယနှစ်စက်ဝန်း)

ပုံစံ - ၈ - ၁ ကျေးရွာအခြေခံအချက်အလက်များ (Form PC 1)

လမ်းညွှန်စဉ်၊ ကျေးရွာတစ်ရွာသို့ ပထမဆုံးပိတ်ဆက်ရေးသွားရောက်သောအခါ လူထုစည်းရုံးရေးမှူးသည် ကျေးရွာ ခေါင်းဆောင်များအားကျေးရွာအချက်အလက်များကိုမေတ္တာရပ်ခံ၍တောင်းခံရသည်။ ဤအချက်အလက်များကိုစီမံကိန်းပိတ်ဆက်အစည်းဝေးမတိုင်မီတောင်းခံရမည်။ စီမံကိန်းပိတ်ဆက်အစည်းဝေးတွင် လူထုစည်းရုံးရေးမှူးသည် ဤအချက်အလက်များအား စစ်ဆေးပြီး မှန်ကန်အောင်ပြုလုပ်ရမည်။ ငြိမ်းနောက်တွင် လူထုစည်းရုံးရေးမှူးမှ သတင်းအချက်အလက်ထဲသို့ Tablets မှ တဆင့် ဖြည့်သွင်းရမည်။

ကျေးရွာခေါင်းဆောင် အမည် ဦး ကျော်ဝင်း	ကျေးရွာခေါင်းဆောင်၏ ဖုန်းနံပါတ် ၀၇၇၇၆၇၃၈၇၂၈	လူထုစည်းရုံးရေးမှူး၏အမည် ဦး ဝင်းမြင့်စွန်း
မြည်နယ်တိုင်းဒေသကြီး ပဲခူး	မြို့နယ် သစ်ကျိ	ကျေးရွာအုပ်စု ရွေး ကျိ
		ကျေးရွာ တောရ

က၊ လူဦးရေ

လူမျိုးစု	အိမ်ထောင်စုအရေအတွက်	ကိုးကွယ်သည့်ဘာသာ	အိမ်ထောင်စုအရေအတွက်
လူမျိုးစု (၁)---ဣန္ဒြေ	၅၈	ဘာသာ(၁)---ဗုဒ္ဓ	၆၁
လူမျိုးစု (၂)---ဗမာ	၃	ဘာသာ(၂)---ဗုဒ္ဓ	
လူမျိုးစု (၃)-----		ဘာသာ(၃)-----	
လူမျိုးစု(၄)-----		ဘာသာ(၄)-----	
အခြား			
	အရေအတွက်		
မသန်စွမ်းသူများ	-		
သက်ကြီးရွယ်အိုများ (၆၅ နှစ် နှင့် အထက်)	၂၀		
စစ်ဘေးရှောင်	-		

	အမျိုးသား(အရေအတွက်)	အမျိုးသမီး(အရေအတွက်)	စုစုပေါင်းအရေအတွက်
လူဦးရေ			
လူမျိုးစု (၁).....ကရင်	၄၇	၁၀၈	၁၀၅
လူမျိုးစု (၂).....အိဇာ	၇	၆	၁၃
လူမျိုးစု (၃).....			
အခြား			
အိမ်ထောင်ဦးစီး	၅၀	၁၁	၆၁

(ခ) အခြေခံအဆောက်အအုံ အသုံးအဆောင်များ

စာသင်ကျောင်း	အမှတ် ခြင်ပါ	ကျန်းမာရေး	အမှတ် ခြင်ပါ	ဘာသာရေးအဆောက် အအုံများ	အမှတ် ခြင်ပါ
အထက်တန်းကျောင်း	<input type="checkbox"/>	ဆေးရုံ	<input type="checkbox"/>	ဝေတီ	<input checked="" type="checkbox"/>
အလယ်တန်းကျောင်း	<input type="checkbox"/>	ကျန်းမာရေးဌာန	<input type="checkbox"/>	ဘုန်းကြီးကျောင်း	<input checked="" type="checkbox"/>
မူလတန်းကျောင်း	<input checked="" type="checkbox"/>	ကျန်းမာရေးဌာနခွဲ	<input type="checkbox"/>	ဟိန္ဒူဘုရားကျောင်း	<input type="checkbox"/>
မူကြိုကျောင်း	<input type="checkbox"/>	ဆေးပေးခန်း	<input type="checkbox"/>	ရေစိုက်ယာန်ကျောင်း	<input type="checkbox"/>
အခြား	<input type="checkbox"/>	အခြား	<input type="checkbox"/>	ဗလီ	<input type="checkbox"/>
				အခြား	<input type="checkbox"/>
မှတ်ချက်		မှတ်ချက်		မှတ်ချက်	

(ဂ) ကျွမ်းကျင်သူများမှတ်တမ်း (ကျေးရွာတွင်နေထိုင်သော သို့မဟုတ် တခြားရွာမှလာရောက်သောကျွမ်းကျင်သူများ)

(၁) စာသင်ကျောင်း			(၂) ကျွန်းမားရေး			(၃) လက်မှုပညာရှင်		
	ရွာတွင်နေထိုင်သူ	အခြားရွာမှလာသူ		ရွာတွင်နေထိုင်သူ	အခြားရွာမှလာသူ		ရွာတွင်နေထိုင်သူ	အခြားရွာမှလာသူ
မူလဝန်ထမ်း/မ	<input type="checkbox"/>	<input checked="" type="checkbox"/>	ဆရာဝန်	<input type="checkbox"/>	<input type="checkbox"/>	လက်သမား	<input checked="" type="checkbox"/>	<input type="checkbox"/>
အထက်တန်းပြဆရာ/မ	<input type="checkbox"/>	<input type="checkbox"/>	လက်ထောက်ကျွန်းမားရေးမှူး	<input type="checkbox"/>	<input type="checkbox"/>	ပန်ဆံ	<input type="checkbox"/>	<input type="checkbox"/>
အလယ်တန်းပြဆရာ/မ	<input type="checkbox"/>	<input type="checkbox"/>	အမျိုးသမီးကျွန်းမားရေးဆရာမ	<input type="checkbox"/>	<input type="checkbox"/>	လှုပ်စစ်ကွမ်းကွင်း၊ မီးသမား	<input type="checkbox"/>	<input type="checkbox"/>
မူကြမ်းရေး/မ	<input type="checkbox"/>	<input type="checkbox"/>	သားဖွားဆရာမ	<input type="checkbox"/>	<input type="checkbox"/>	ရေရိုက်သွယ်သူ	<input type="checkbox"/>	<input type="checkbox"/>
အခြား	<input type="checkbox"/>	<input type="checkbox"/>	ပြည်သူ့ကျွန်းမားရေးလုပ်သား	<input type="checkbox"/>	<input type="checkbox"/>	စက်ပြင်ဆရာ	<input type="checkbox"/>	<input type="checkbox"/>
မှတ်ချက်			မှတ်ချက်			မှတ်ချက်		

(ဃ) ကျေးရွာသို့ ရောက်ရှိနိုင်သည့်လမ်းအခြေအနေ / ကျေးရွာတစ်ရွာသည် ၎င်း၏ကျေးရွာအုပ်စုနှင့် ဆက်သွယ်ထားသော လမ်းအခြေအနေ (အောက်ပါတို့ကို ဝိုင်းပါ)

ကျောက်ကြမ်းလမ်း ကတ္တရာလမ်း ကွန်ကရစ်လမ်း မော်တော်ဆိုင်ကယ်လမ်း
 ကျောက်ခင်းလမ်း မြေသားလမ်း လှေသွားလမ်း အခြား အခြေအနေ

(င) ကျေးရွာဖွံ့ဖြိုးမှုစီမံချက်

(၁) လူထုဗဟိုပြုစီမံကိန်းမစတင်မှီ ဤကျေးရွာတွင်ကျေးရွာဖွံ့ဖြိုးမှုစီမံချက်ရှိခဲ့ပါသလား?

ဝိုင်းပါ

ရှိပါသည်/မရှိပါ/မသိပါ

(၂) ရှိခဲ့ပါလျှင် ဤစီမံချက်ကို မည်သည့် ခုနှစ်တွင်ပြင်ဆင်ခဲ့ပါသနည်း?

နှစ်-----/မသိပါ

(၃) ဤစီမံချက်ကို ဖြည့်ဆည်းမှုအတည်ပြုခဲ့ပါသလား?

ပြုခဲ့ပါသည်/မပြုခဲ့ပါ /မသိပါ

(၈) ခရီးအကွာအဝေး

(၁) ဤကျေးရွာ၏စတီယိုမုဒ်ကျေးရွာအုပ်စု၏စတီယိုအသိစရိတ်မည်မျှကွာဝေးသနည်း? ဝိုင်-၈-၁-/-မသိပါ

(၂) ဤကျေးရွာမှ ၎င်းကျေးရွာအုပ်စုစတီယိုအသိသွားလာရာတွင်ကြာမြင့်သည့်အချိန်။

မြောက်သွေ့ရာသီတွင်ကြာချိန်- ၁၂ မိနစ် ----- ထော်လာဂျီ/မော်တော်ဆိုင်ကယ်/မြေလျှင်/လာ/မော်တော်ဘုတ်/
အခြား -----

မိုးရာသီတွင်ကြာချိန်- ၁၀ မိနစ် ----- ထော်လာဂျီ/မော်တော်ဆိုင်ကယ်/မြေလျှင်/လာ/မော်တော်ဘုတ်/
အခြား -----

(ဆ) ပတ်ဝန်းကျင်ဆိုင်ရာသဘာဝဘေးအန္တရာယ်

ဤကျေးရွာတွင်ကြေးမြင်းကဲ့သို့ သဘာဝဘေးအန္တရာယ်ကျရောက်ဖူးခြင်း ရှိပါသလား။

□ မရှိပါ ရှိပါသည် ရှိလျှင်ဖော်ပြပါ-----

(ဇ) ကျေးရွာတွင် ဖွဲ့စည်းထားသော အဖွဲ့အစည်းများ

လူထုစတီယိုပြင်ဆင်မှုအဖွဲ့ဝင် ဤကျေးရွာတွင် ကျေးရွာဖွံ့ဖြိုးရေးအတွက် အစိုးရ(သို့)ရွာသားများကိုယ်တိုင်(သို့) စီမံကိန်းဘဏ်ခွဲမှ ဖွဲ့စည်းထားသည့် အဖွဲ့အစည်းများရှိပါသလား။

(၁) -----

(၂) -----

(ဈ) အထွေထွေအုပ်ချုပ်ရေး ဦးစီးဌာန (GAD) မှ မှတ်တမ်းတင်ထားခြင်း

ဤကျေးရွာသည် အာထွေထွေအုပ်ချုပ်ရေး ဦးစီးဌာန (GAD) မှ မှတ်တမ်းတင်ထားမှု ရှိပါသလား။

□ မရှိပါ ရှိပါသည်

ကျေးရွာခေါင်းဆောင်

အမည်

ဦးကျော်စင်

လက်မှတ်

ကျေး

နေ့စွဲ ၂၄. ၇. ၂၀၂၀

လူထုစည်းရုံးရေးမှူး

အမည်

ဦးဝင်းစိန်ထွန်း

လက်မှတ်

ဝင်း

နေ့စွဲ ၂၄. ၇. ၂၀၂၀

၃.၈။ ပုံစံ ၈-၂။ စီမံကိန်းစက်ဝန်းအချိန်ဇယား(တတိယနှစ်စက်ဝန်း)

ပုံစံ ၈-၂ - စီမံကိန်းစက်ဝန်းအချိန်ဇယား (PC 2)

လမ်းညွှန်ချက်		သက်ဆိုင်ရာလုပ်ငန်းစဉ်/လက်ထောက်နည်းဗျူဟာများ		စီမံကိန်းစက်ဝန်းအဆင့်တစ်ခုပြီးစီးသည့်ကျေးရွာနှင့် ကျေးရွာအုပ်စုအတွက် ဖွဲ့စည်းသည့်အဖွဲ့		
စည်းမျဉ်းရေးရာ/လက်ထောက်နည်းဗျူဟာရေးရာဝန်ထမ်း အမည် - ဦးထွန်းမြင့် (CCF)၊ ဦးထွန်းမြင့် (CCF)		စက်ဝန်းအားအမှတ်ဖြစ်ပါ		စက်ဝန်း(၁) <input type="checkbox"/> စက်ဝန်း(၂) <input checked="" type="checkbox"/> စက်ဝန်း(၃) <input type="checkbox"/> စက်ဝန်း(၄) <input type="checkbox"/>		
နေ့စွဲ ၇.၇.၂၀၂၀		မြို့နယ် - သဲကုန်း		ကျေးရွာအုပ်စု		
ပြည်နယ်/တိုင်း/ပဲခူး		ကျေးရွာအုပ်စု		ကျေးရွာ		
စီမံကိန်းအောင်မြင်မှုအဆင့်များ		နေ့စွဲ		အစည်းအဝေးတွင် တက်ရောက်သူအရေအတွက်		
	စတင်သည့် နေ့	ပြီးဆုံးသည့် နေ့	အမျိုးသား အရေအတွက်	အမျိုးသမီး အရေအတွက်	အိမ်ထောင်စု အရေအတွက်	အိမ်ထောင်စု ပေါင်း %
၁။ ကျေးရွာစီမံကိန်း မိတ်ဆက်အစည်းအဝေး	၇.၇.၂၀၂၀	၇.၇.၂၀၂၀	၇၅	၃၀	၅၅	၉၀%
၂။ ကျေးရွာဖွဲ့စည်းရေး စီမံချက်ရေးဆွဲခြင်း အစည်းအဝေး	၇.၇.၂၀၂၀	၇.၇.၂၀၂၀	၇၅	၃၀	၅၅	၉၀%
၃။ ကျေးရွာအုပ်စု လုပ်ငန်းဆောင်ရွက်ချက် အစည်းအဝေး						
၄။ မြို့နယ်အဆင့်စီမံကိန်းရေးဆွဲရေးနှင့် အကောင်အထည်ဖော်ရေးကော်မတီ၏ စီမံကိန်း သုံးသပ်မှုအစည်းအဝေး						
၅။ မြို့နယ်စီမံကိန်းရေးဆွဲရေးနှင့် အကောင်အထည်ဖော်ရေးကော်မတီ၏ ဖြတ်ဖျက် ရွာသို့ အသိပေးအကြောင်းကြားသည့်အစည်းအဝေး						

၈။ မျှော်မှန်းခြင်း- နောင်လာမည့် (၅) နှစ် အတွင်း ကျေးရွာဖွံ့ဖြိုးရေး မျှော်မှန်းလျာထားချက်များအား တင်ပြပါ။

အုပ်ကွဲ၊ ဝေးကွေးမှုများမှ တင်ပြသော မျှော်မှန်းချက်များ	
ပျံ့နှံ့စေရန်အတွက် ဖြစ်စားပတ်ဝန်းကျင် ပြုပြင်ဆင်နွှဲခြင်း	<input type="checkbox"/> ကျား <input checked="" type="checkbox"/> ကျား- မ
ကျောင်းသား/သူများ စာသင်ရုံး၊ အားကစားကွင်း စတင်ဖွင့်လှစ်ခြင်း	<input type="checkbox"/> ကျား <input checked="" type="checkbox"/> ကျား+ မ
ဝေဝက်သုံးစွဲရန်အတွက် စက်ရုံတည်ဆောက်ခြင်း	<input type="checkbox"/> ကျား <input checked="" type="checkbox"/> ကျား+ မ
ရေကြီးရေညှိမှုကမ်းဝေးစေရန် ဖြေကန်ဖွင့်ခြင်း	<input type="checkbox"/> ကျား <input checked="" type="checkbox"/> ကျား+ မ
မီးသတ်ရေးယာဉ်၊ ယာဉ်တပ်ဖွဲ့တို့အတွက် အားကစားကွင်းတည်ဆောက်ခြင်း	<input checked="" type="checkbox"/> ကျား <input type="checkbox"/> ကျား+ မ
	<input type="checkbox"/> ကျား <input type="checkbox"/> ကျား+ မ
	<input type="checkbox"/> ကျား <input type="checkbox"/> ကျား+ မ
	<input type="checkbox"/> ကျား <input type="checkbox"/> ကျား+ မ
	<input type="checkbox"/> ကျား <input type="checkbox"/> ကျား+ မ
	<input type="checkbox"/> ကျား <input type="checkbox"/> ကျား+ မ

၉။ လူ့စွန့်စားမှု နည်းလမ်း (၄) နှစ်အတွက် အကျိုးရလဒ်အား ဦးစားပေး ဖွံ့ဖြိုးတိုးတက်မှု လုပ်ငန်း အစီအစဉ်များအား တင်ပြပါ။

ဦးစားအစဉ်	ကျေးရွာအတွက် ဦးစားပေး ဖွံ့ဖြိုးတိုးတက်မှု လုပ်ငန်းစဉ်များ	အဆိုပြုသူ (ကျား၊ မ၊ ကျား+မ)	အခန်းကဏ္ဍ	ခန့်မှန်း ကုန်ကျ ဝင်ရံ	အကျိုးရလဒ်အရ ခန့်မှန်းခြေအားရ အတွက်		
					ကျား	မ	ပေါင်း
၁	ပျံ့နှံ့စေရန် ဖြစ်စားပတ်ဝန်းကျင်	ကျား+မ	မီးသတ်ရေး		၁၀၄	၁၁၄	၂၁၈
၂	ဖြေကန်ဖွင့်	ကျား+မ	အားကစား		၁၀၄	၁၁၄	၂၁၈
၃	စာသင်ကျောင်းဆောက်သစ်	ကျား+မ	ပညာရေး		၁၀၄	၁၁၄	၂၁၈
၄	ရေထွင်း၊ ရေစက်ကွဲ၊ ရေကန်	ကျား+မ	ရေအသုံးပြုမှု		၁၀၄	၁၁၄	၂၁၈
၅							
၆							
၇							

ဃ။ လူထုစီမံကိန်း၏ လာမည့် (၄) နှစ်အတွက် အကျိုးပင်သော ဦးစားပေး ဖွံ့ဖြိုးတိုးတက်မှု လုပ်ငန်း အစီအစဉ်များအားဖော်ပြပါ။

အဆင့်	ကျေးရွာအတွက် ဦးစားပေး ဖွံ့ဖြိုး တိုးတက်မှု လုပ်ငန်းစဉ်များ	အဆိုပြုသူ (အမျိုးသားများ/ အမျိုးသမီးများ/ အမျိုးသား+ အမျိုးသမီး)	အခန်းကဏ္ဍ
၁	အရင်းအမြစ်	အမျိုးသား	Livelihoods
၂			
၃			
၄			
၅			
၆			

ခေါင်းဆောင်၊ ကျေးရွာစီမံကိန်းအထောက်အကူပြုကော်မီတီမှအတည်ပြုသည်။

အမည် ဦးကြည်စိန် လက်မှတ် (လက်မှတ်) နေ့စွဲ ၂၄.၇.၂၀၁၀

၄။ ကျေးရွာစီမံကိန်းအထောက်အကူပြု ကော်မတီဝင်များစာရင်း

ကျေးရွာအုပ်စု - ဝွေးကုန်း

ကျေးရွာ - တောင်တောရ

ကျေးရွာစီမံကိန်းအထောက်အကူပြု ကော်မတီဝင်များစာရင်း (တတိယနှစ်ကော်ဝန်း)

ကျေးရွာ - တောရ / ကျေးရွာအုပ်စု - ဝွေးကုန်း ရက်စွဲ - ၂၄. ၇. ၂၀၂၀

စဉ်	အမည်	ကျား/မ	ကော်မတီ	အဖွဲ့ဝင်/ခေါင်းဆောင်
၁.	ဒေါ်ဇော်စိန်		မိ / ကျေးဇူးပြု	ခေါင်းဆောင်
၂.	ဒေါ်ခင်ခင်မာမာ		"	"
၃.	ဒေါ်အေးမာ		ဝယ်ထူရွာ	ခေါင်းဆောင်
၄.	ဒေါ်မိုးစေ		"	အဖွဲ့ဝင်
၅.	ဒေါ်အေးမာ		"	"
၆.	ဒေါ်အေးမာ		လှိုင်သာယာရွာ	ခေါင်းဆောင်
၇.	ဒေါ်အေးမာ		"	အဖွဲ့ဝင်
၈.	ဒေါ်ခင်ခင်		"	"
၉.	ဒေါ်ခင်ခင်		ကျေးရွာအုပ်စု	ခေါင်းဆောင်
၁၀.	ဒေါ်ခင်ခင်		"	အဖွဲ့ဝင်
၁၁.	ဒေါ်ခင်ခင်		"	"
၁၂.	ဒေါ်ခင်ခင်		ဝေဟန်အုပ်စု	ခေါင်းဆောင်
၁၃.	ဒေါ်ခင်ခင်		"	အဖွဲ့ဝင်
၁၄.	ဒေါ်ခင်ခင်		ကျေးရွာအုပ်စု	အဖွဲ့ဝင်
၁၅.	ဒေါ်ခင်ခင်		"	"
၁၆.	ဒေါ်ခင်ခင်	အထူး	ကျေးရွာအုပ်စု	"

တောင်တောရကျေးရွာ စီမံကိန်းအထောက်အကူပြု ကော်မတီဝင်များ



(တတိယနှစ် စက်ဝန်း) ကွင်းဆင်းတိုင်းတာခြင်း



၆။ ကဏ္ဍအလိုက်ဦးစားပေးဖွံ့ဖြိုးရေးလုပ်ငန်းစဉ်များ

ကဏ္ဍအလိုက်လုပ်ငန်းချုပ်ဖွဲ့ရေး: ကျေးရွာအုပ်စု ရွေးကုန်း ကျေးရွာ စတာဂ

ကဏ္ဍ	စဉ်	လုပ်ငန်းအမျိုးအစား	အဆိုပြုသူ (အမှန်ခြံစံရန်)			ခုနှစ်	ထောက်ပံ့မည့် အဖွဲ့အစည်း(သို့) ဌာန	မှတ်ချက်
			ကျား	မ	ကျား+မ			
အခြေခံအဆောက်အအုံကဏ္ဍ (လမ်း/တံတား/ရေစိုရေး/ မိုးလင်းရေး)	၁.	လှုပ်ရှားမှု မြေပြင်ရေး၊ သွယ်တံဆွဲခြင်း			✓	၂၀၂၀	၆၅၅	
	၂.	စတုဂံ			✓			
	၃.	ကျွန်းကျွန်းကျွန်း			✓			
လှူဒါန်းပေးကဏ္ဍ(ပညာရေး၊ ကျန်းမာရေးနှင့်ဆိုင်သော အဆောက်အအုံများနှင့် အခြားလိုအပ်ချက်များ)	၄.	အာဝဇကျွန်းကျွန်း			✓			
သက်မွေးဝမ်းကြောင်းကဏ္ဍ(ပိုက် ပျိုးရေး၊ မွေးမြူရေးနှင့်ဆိုင်သော အဆောက်အအုံများနှင့် အခြားလိုအပ်ချက်များ)	၅.	အာဝဇကျွန်းကျွန်း			✓			
သာယာဝတေးအဖွဲ့ရယ် လျှော့ပါးရေးကဏ္ဍ								
အခြားကဏ္ဍ(ဌာနဆိုင်ရာများသို့ လွှဲပြောင်းနိုင်ခြင်းနှင့် အကောင်အ ထည်ဖော်ဆောင်ရွက်ပေးနိုင်ခြင်းမရှိ သောလုပ်ငန်းများ)								

