

ပြည်ထောင်စုမြန်မာနိုင်ငံတော်အစိုးရ  
စိုက်ပျိုးရေး၊ မွေးမြူရေးနှင့် ဆည်မြောင်းဝန်ကြီးဌာန  
ကျေးလက်ဒေသဖွံ့ဖြိုးတိုးတက်ရေးဦးစီးဌာန  
သဲကုန်းမြို့နယ်

## လူထုဗဟိုပြုစီမံကိန်း



## ကျေးရွာဖွံ့ဖြိုးရေးအစီအစဉ်

Village Development Plan (VDP)

တောင်တောရကျေးရွာ ၊ ဂွေးကုန်းအုပ်စု  
ဒုတိယနှစ်စက်ဝန်း၊ ဆဌမနှစ်

## မာတိကာအညွှန်း

<b>စဉ်။ အကြောင်းအရာ</b>	<b>စာမျက်နှာ</b>
<b>၁။ ကျေးရွာအကြောင်းဖော်ပြချက်နှင့် ကျေးရွာအခြေခံအချက်အလက်</b>	<b>၃ - ၅</b>
၁.၁။ မြို့နယ်ပြမြေပုံ	
၁.၂။ ကျေးရွာမြေပုံ	
၁.၃။ အုပ်စုတွင်ပါဝင်သောကျေးရွာစာရင်းများ	
၁.၄။ ကျေးရွာသမိုင်းကြောင်းရာဇဝင်	
<b>၂။ PSA/PRA လုပ်ငန်းစဉ်အနှစ်ချုပ်</b>	<b>၆ - ၁၂</b>
၂.၁။ လူမှုရေးအရင်းမြစ်ပြမြေပုံ ဆွေးနွေးချက်နှင့် ဆန်းစစ်ချက်	
၂.၂။ ဥစ္စာဓန ကြွယ်ဝမှုအဆင့်သတ်မှတ်ခြင်း ဆွေးနွေးချက်နှင့် ဆန်းစစ်ချက်	
၂.၃။ ကျား၊မ အရင်းအမြစ် အသုံးပြုမှု၊ ထိန်းချုပ်မှု ဆွေးနွေးချက်နှင့် ဆန်းစစ်ချက်	
၂.၄။ ရာသီခွင်ပြ ပြက္ခဒိန် ဆွေးနွေးချက်နှင့် ဆန်းစစ်ချက်	
၂.၅။ ကျား၊မ ပင့်ကူအိမ်သုံးသပ်ခြင်း ဆွေးနွေးချက်နှင့် ဆန်းစစ်ချက်	
၂.၆။ အဖွဲ့အစည်းအချိတ်ဆက်ပြ ဗင်းပုံစံသုံးသပ်ခြင်း၊ ဆွေးနွေးချက်နှင့် ဆန်းစစ်ချက်	
<b>၃။ ဖောင်ပုံစံများ</b>	<b>၁၃ - ၂၆</b>
၃.၁။ ပုံစံ-၁။ ကျေးရွာအခြေခံအချက်အလက်များ (ပထမနှစ်စက်ဝန်း)	
၃.၂။ ပုံစံ-၂။ စီမံကိန်းစက်ဝန်းအချိန်ဇယား(ပထမနှစ်စက်ဝန်း)	
၃.၃။ ပုံစံ-၃။ ကျေးရွာဖွံ့ဖြိုးရေးဦးစားပေးအစီအစဉ်(ပထမနှစ်စက်ဝန်း)	
၃.၄။ ပုံစံ-၁။ ကျေးရွာအခြေခံအချက်အလက်များ(ဒုတိယနှစ်စက်ဝန်း)	
၃.၅။ ပုံစံ-၂။ စီမံကိန်းစက်ဝန်းအချိန်ဇယား(ဒုတိယနှစ်စက်ဝန်း)	
၃.၆။ ပုံစံ-၃။ ကျေးရွာဖွံ့ဖြိုးရေးဦးစားပေးအစီအစဉ်(ဒုတိယနှစ်စက်ဝန်း)	
<b>၄။ ကျေးရွာစီမံကိန်းအထောက်အကူပြုကော်မတီဝင်များစာရင်း</b>	<b>၂၇</b>
<b>၅။ ကျေးရွာအစည်းအဝေးမှတ်တမ်းများ</b>	<b>၂၈ - ၃၁</b>
<b>၆။ ကဏ္ဍအလိုက်ဦးစားပေးဖွံ့ဖြိုးရေးလုပ်ငန်းစဉ်များ</b>	<b>၃၂</b>

# ၁။ ကျေးရွာအကြောင်းဖော်ပြချက်နှင့် ကျေးရွာအခြေခံအချက်အလက်

## ၁.၁။ သဲကုန်းမြို့နယ်ပြမြေပုံ



- တည်နေရာ - မြောက်လတ္တီတွဒ် - ၁၈ ၃၈' နှင့် အရှေ့လောင်ဂျီတွဒ် - ၉၅ ၂၃'
- နယ်နိမိတ်
  - အရှေ့ဘက် - ပေါင်းတည်မြို့နယ်နှင့်ပေါက်ခေါင်းမြို့နယ်
  - အနောက်ဘက် - ရွှေတောင်မြို့နယ်
  - တောင်ဘက် - နတ္ထလင်းမြို့နယ်နှင့် ပေါင်းတည်မြို့နယ်
  - မြောက်ဘက် - ပေါက်ခေါင်းမြို့နယ်နှင့် ပြည်မြို့နယ်
- မြို့အကျယ်အဝန်း - ၂၉၉.၀၇ စတုရန်းမိုင် (၁၉၁၉၁၇ ဧက)
- ကျေးရွာအုပ်စု - (၄၉)အုပ်စု
- ကျေးရွာပေါင်း - (၃၀၈) ရွာ
- အိမ်ခြေ - ၂၆၅၅၅
- အိမ်ထောင်စု - ၂၇၇၄၆
- လူဦးရေ - ၉၈

၁.၂။ ကျေးရွာအုပ်စုမြေပုံ

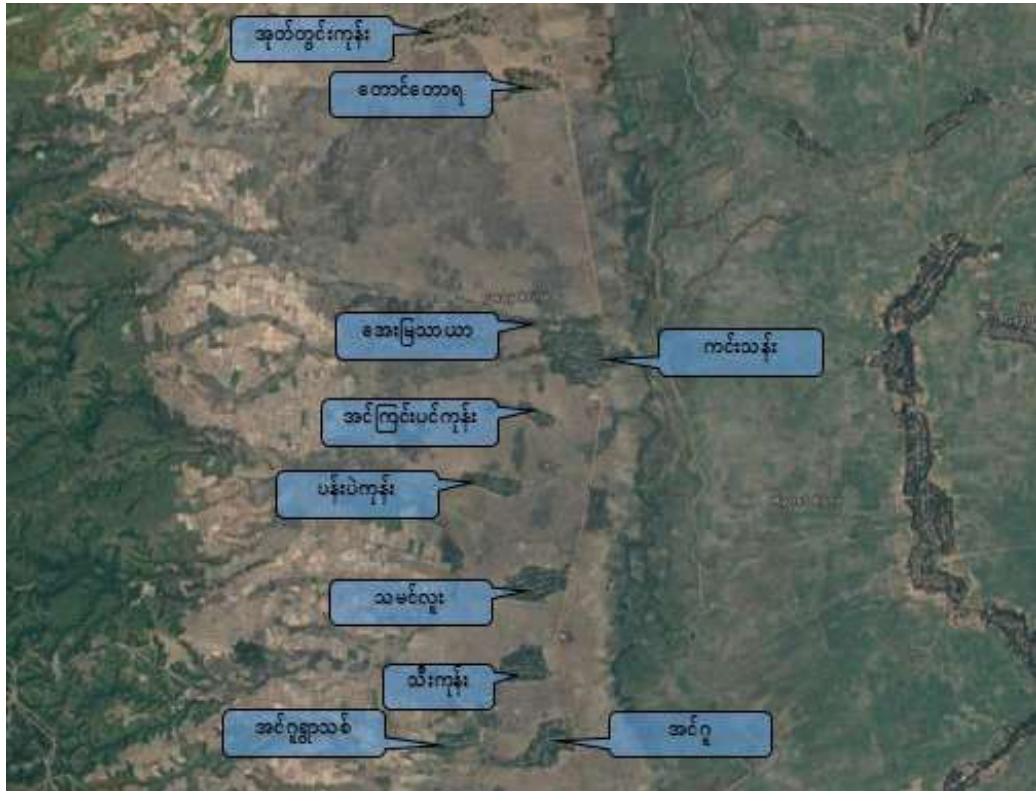

- က) အိမ်ခြေ - ၅၈
- ခ) အိမ်ထောင်စု - ၅၈
- ဂ) လူဦးရေ - ၂၂၁ (ကျား ၁၁၀ + မ ၁၁၁)
- ဃ) တိုင်းရင်းသားလူဦးရေ - ဗမာ(၂) / ကရင် (၅၃)
- င) ထိလွယ်ခိုက်လွယ်အုပ်စုလူဦးရေ - ၁၈
- စ) အဓိကစီးပွားရေးလုပ်ငန်း - စိုက်ပျိုးရေး

**၁.၃။ အုပ်စုတွင်ပါဝင်သော ကျေးရွာစာရင်းများ**

စဉ်	ကျေးရွာအမည်	အိမ်ထောင်စု	လူဦးရေ		
			ကျား	မ	စုစုပေါင်း
၁	သမင်လူး	၁၂၄	၁၈၂	၂၂၅	၄၀၇
၂	အုတ်တွင်းကုန်း	၁၁၄	၁၅၇	၁၆၉	၃၂၆
၃	ပန်းပဲကုန်း	၅၈	၉၂	၁၀၇	၁၉၉
၄	အင်ငူ	၁၀၄	၁၅၀	၁၈၃	၃၃၃
၅	ကင်းသန်း	၃၁၆	၄၇၃	၅၃၉	၁၀၁၂
၆	အင်ကြင်းပင်ကုန်း	၄၁	၆၅	၇၈	၁၄၃
<b>၇</b>	<b>တောင်တောရ</b>	<b>၆၁</b>	<b>၁၀၄</b>	<b>၁၁၄</b>	<b>၂၁၈</b>
၈	သီးကုန်း	၁၂၄	၂၀၄	၂၁၄	၄၁၈
၉	အင်ငူ ရွာသစ်	၅၁	၉၂	၉၉	၁၉၁
၁၀	အေးမြသာ	၅၀	၇၉	၈၀	၁၅၉

**၁.၄။ ကျေးရွာသမိုင်းကြောင်းရာဇဝင်**

ရှေးအခါက ဤဒေသတွင် တောတောင်များ အုံ့ဆိုင်းစွာတည်ရှိခဲ့သည်။ ထိုတောတောင်များမှ စီးပွားရေးလုပ်ငန်းများနှင့် အိမ်မှုကိစ္စများအတွက် လုပ်ကိုင်စားသောက်ခဲ့ရာ ရှေးလူကြီးများက တောတောင်များကို အမှီပြု၍ နေရသောကြောင့် "တောင်တောရ"ဟု နာမည်တွင်စေခဲ့သည်။

ယခုမျက်မှောက်ခေတ်တွင် တောတောင်များနည်းပါးသွားသော်လည်း "တောင်တောရ"ဟူ၍ပင် ခေါ်ဆိုနေဆဲပင်ဖြစ်သည်။

## ၂။ PSA/PRA လုပ်ငန်းစဉ်အနှစ်ချုပ်

စဉ်	အကြောင်းအရာ	ဦးတည်အုပ်စု	ရက်စွဲ	ပါဝင်ဆွေးနွေးသူ			အဓိက ဆွေးနွေးချက်များ
				ကျား	မ	ပေါင်း	
၁	လူမှုရေး အရင်းအမြစ်ပြုမြေပုံ	၁။ ရပ်မိရပ်ဖ ၂။ ကော်မတီဝင် ၃။ ကျေးရွာလူထု	၈-၁၀-၂၀၁၉	၇	၇	၁၄	ကျေးရွာအတွင်း လူမှုရေးနှင့် သဘာဝသယံဇာတများ အကြောင်း ဖော်ထုတ်မှဆွေးနွေးခြင်း
၂	ဥစ္စာဓနကြွယ်ဝမှု ဦးစားပေးအဆင့် သတ်မှတ်ခြင်း	၁။ ချမ်းသာ ၂။ အလယ်အလတ် ၃။ နွမ်းပါး	၈-၁၀-၂၀၁၉	၄	၅	၉	ကျေးရွာအတွင်း ဥစ္စာဓနပိုင်ဆိုင်မှု အဆင့် ဖော်ထုတ်ဆွေးနွေးခြင်း
၃	အရင်းအမြစ်အသုံးချမှု ဖော်ထုတ်ခြင်းဇယား	၁။ အမျိုးသား၊ အမျိုးသမီးများ	၈-၁၀-၂၀၁၉	၁၀	၁၃	၂၃	အမျိုးသား၊ အမျိုးသမီးများမှ ကျေးရွာအတွင်း အရင်းအမြစ်များ ထိန်းချုပ်မှုနှင့် သုံးစွဲမှုအခြေအနေ
၄	ရာသီခွင်ပြ ပြက္ခဒိန်	၁။ ရပ်မိရပ်ဖ ၂။ ကော်မတီဝင် ၃။ ကျေးရွာလူထု	၈-၁၀-၂၀၁၉	၁၁	၈	၁၉	၁၂လ ရာသီအတွင်း ကျေးရွာလူမှုရေး၊ စီးပွားရေး၊ မိုးလေဝသ စသည်အကြောင်းများ ဆွေးနွေးခြင်း
၅	ကျား/မ ရေးရာကဏ္ဍ	၁။ အမျိုးသား၊ အမျိုးသမီးများ	၈-၁၀-၂၀၁၉	၁၄	၁၅	၂၉	အမျိုးသား၊ အမျိုးသမီးများ စွမ်းဆောင်နိုင်မှု အခန်းကဏ္ဍများ အကြောင်းဆွေးနွေးခြင်း
၆	အဖွဲ့အစည်း ချိတ်ဆက်မှုမြေပုံ	၁။ ကျေးရွာ အုပ်ချုပ်ရေးအဖွဲ့ ၂။ ဖွံ့ဖြိုးရေး လုပ်ဆောင်နေ သည့်အဖွဲ့	၈-၁၀-၂၀၁၉	၈	၆	၁၄	ကျေးရွာအတွင်းနှင့် ကျေးရွာပြင်ပရှိ အဖွဲ့အစည်းများနှင့် ကျေးရွာလူထုချိတ်ဆက်မှု နှင့် ဆွေးနွေးဖော်ထုတ် ခြင်း



**၂.၁။ လူမှုရေးအရင်းမြစ်ပြမြေပုံ**

ကျေးရွာလူထုအား မြေပုံရေးဆွဲစေပြီး ထိုမြေပုံအားအသုံးပြု၍ အဓိကအခက်အခဲများကို ဆွေးနွေးပြီး၊ ကျေးရွာလူထုအား ၎င်းတို့၏ ပြဿနာများ၊ အရင်းအမြစ်များနှင့် အခြေခံအဆောက်အအုံများအား စိစစ်ဖော်ထုတ်ရန်။



**ဆွေးနွေးချက်နှင့် ဆန်းစစ်ချက်**

- ကျေးရွာ၏ အိမ်ထောင်စုမှာ-၅၅၈ ( ၁၂၀-၅၅၈)နှင့် ကရင်-၅၃(အိမ်စု)ကျား(၁၁၀)နှင့် မ(၁၁၁)တို့ နေထိုင်ကြသည်။
- အခြေခံအဆောက်အအုံများအနေဖြင့် စာသင်ကျောင်းရှိသည်။
- ဘာသာရေးအဆောက်အအုံများမှာ စေတီ နှင့် ဘုန်းကြီးကျောင်း တို့ဖြစ်သည်။
- လယ်ယာလုပ်ငန်း အဓိကထားလုပ်ကိုင်ကြပြီး မွေးမြူရေးလုပ်ငန်းများကိုလည်း တနိုင်တပိုင် မွေးမြူကြသည်။
- လမ်းပန်းဆက်သွယ်ရေးအခြေအနေမှာ မြေနီလမ်းဖြစ်သော အင်းမ-အင်ငူလမ်း၏ နားဘေးတွင်တည်ရှိသော်လည်း ရွာတွင်းလမ်းများမှာ သဲလမ်းများဖြစ်သောကြောင့် မိုးရာသီနှင့် ပွင့်လင်းရာသီ သွားလာရေးခက်ခဲမှုရှိသည်။
- အနာဂတ်မျှော်မှန်းချက်များမှာ စာကြည့်တိုက် နှင့် ရွာလမ်းမအားမြေနီလမ်းအဖြစ်တိုးမြှင့်ခြင်းများဖြစ်သည်။

**အနှစ်ချုပ်**

စီးပွားရေးတွင် လက်လုပ်လက်စားသမားများလုပ်ကိုင်ကြသော အိမ်ထောင်စုများအခက်အခဲရှိ နေပြီး လမ်းပန်းဆက်သွယ်ရေးမကောင်းခြင်းကလည်း မိသားစုမိသားစုမပြေလည်ခြင်းအတွက် အရေးကြီးသော အချက်ဖြစ်သည်။ ဤကျေးရွာအတွက် လမ်းပန်းဆက်သွယ်ရေးကောင်းမွန်ရန် အရေးတကြီးလိုအပ်လျက်ရှိသည်။

**၂.၂။ ဥစ္စာဓန ကြွယ်ဝမှုအဆင့်သတ်မှတ်ခြင်း**

ကျေးရွာအတွင်း စီပွားရေးအခြေအနေ ကွာခြားသောအုပ်စုများကို စိစစ်ရန်၊ ထိုအုပ်စုများအားလုံး ကျေးရွာစီမံချက် ရေးဆွဲရာတွင်ပါဝင်စေရန်နှင့် ကျေးရွာဖွံ့ဖြိုးတိုးတက်ရေး စီမံကိန်းမှ အကျိုးအမြတ်များကို ထိုအုပ်စုများအားလုံး ရရှိစေရန်။

တောင်တောရ    ဥစ္စာဓနကြွယ်ဝမှု ပုံစံပြဇယား    ၈.၁၀.၂၀၁၉    ရွေးကောက်ချုပ်စု

အဆင့်	သတ်မှတ်ချက်	အိမ်ထောင်စု အရေအတွက်	ရာခိုင်နှုန်း
ချမ်းသာသော အိမ်ထောင်စု	လယ်ယာ၊ ဇွတ်၊ နွား၊ သွပ်မိုးထုပ်က၊ TV၊ လယ်တွန်တက်၊ ဆိုင်ကယ်၊ ဆိုလာ၊ ဖုန်း	၁၄	
ပြေလည်သော အိမ်ထောင်စု	လယ်ယာ (အနည်းငယ်)၊ ဇွတ်၊ နွား၊ ဆိုင်ကယ်၊ ဖုန်း၊ သွပ်မိုး ထုပ်က	၁၃	
မပြေလည်သော မိသားစု	ကူလီဇွတ်၊ အင်တက်မိုး ထုပ်က၊ ဖုန်း၊ ဆိုင်ကယ်	၃၉	

ပိတ်ဆို့ရေးအဖွဲ့အဖွဲ့ - (၈) - ၄ ဦး    အမျိုးသမီး - ၅ ဦး

**ဆွေးနွေးချက်နှင့် ဆန်းစစ်ချက်**

- ရှမ်းစုကျေးရွာတွင် ချမ်းသာသောအိမ်ထောင်စု(၄)စု၊ ပြေလည်သောအိမ်ထောင်စု(၁၃)စုနှင့် မပြေလည်သော အိမ်ထောင်စု(၃၈)စုရှိပါသည်။
- နွမ်းပါးခြင်းအကြောင်းမှာ လက်လုပ်လက်စားများခြင်း အလုပ်အကိုင်အခွင့်အလမ်းနည်းခြင်းကြောင့်ဖြစ်ပါသည်။
- တည်ဆောက်ရေးလုပ်ငန်းများတွင် အမျိုးသမီးများ ပါဝင်စေခြင်းဖြင့် ဝင်ငွေများကာ ဥစ္စာဓနသတ်မှတ်ချက် တန်းတူညီမျှကာ ကျေးရွာဖွံ့ဖြိုး တိုးတက်လာပါလိမ့်မည်။

**အနှစ်ချုပ်**



ကျေးဇူးတင် နွမ်းပါးသူများသည်မှာ အလုပ်အကိုင် အခွင့်အလမ်းနည်းပါးခြင်းတို့ကြောင့်ဖြစ်သည်။ နွမ်းပါးသော အုပ်စုများသည် အလုပ်အကိုင် အခွင့်အလမ်း နည်းပါးခြင်း၊ ဝင်ငွေနည်းပါးခြင်း စသည့်အခက်အခဲများ တွေ့ကြုံ ခံစားနေ ကြရပါသည်။ထို့ကြောင့် အခြားဒေသများသို့ သွားရောက် လုပ်ကိုင် ကြပါသည်။

၂.၃။ ကျား၊မ အရင်းအမြစ် အသုံးပြုမှု၊ ထိန်းချုပ်မှု

အမျိုးသားနှင့် အမျိုးသမီးတို့မှ ပိုင်ဆိုင်၊ အသုံးချ၊ ထိန်းချုပ်သည့် အရင်းအမြစ်များအား ခွဲခြမ်းစိတ်ဖြာခြင်း။



ဆွေးနွေးချက်နှင့် ဆန်းစစ်ချက်

- ကျေးရွာတွင် လယ်၊ လမ်း၊ ရေတွင်း၊ ဈေးဆိုင်၊ တောနှင့် ဆိုင်ကယ်များကို အမျိုးသားများနှင့် အမျိုးသမီးများ ကထိန်းချုပ်/သုံးစွဲကြသည်။
- အမျိုးသမီးများအပ်ချုပ်ခြင်း၊ ကောက်စိုက်ခြင်းနှင့် ဈေးဆိုင်များကိုသာ ထိန်းချုပ်/သုံးစွဲကြသည်။
- လယ်ယာသုံးစက်ပစ္စည်းများနှင့် နွား/ကျွဲများကို အမျိုးသားများက သီးသန့်သုံးစွဲ/ထိန်းချုပ်နေသည်ကိုတွေ့ရှိရသည်။

အနှစ်ချုပ်

တောင်တောရကျေးရွာတွင် စီမံကိန်းလုပ်ငန်းခွဲများ ဆောင်ရွက်ရာ အမျိုးသမီးများကို ဆုံဖြတ်ချက်ချရာတွင် ပူးပေါင်းဆောင်ရွက်စေချင်သည်။ ကျေးရွာအုပ်စု အမျိုးသမီးများ သုံးစွဲခဲ့သော အရင်းအမြစ် နည်းပါးနေခြင်း၊ အလုပ်အကိုင် အခွင့်အလမ်း နည်းပါးခြင်းအခက်အခဲများ ကြုံတွေ့ရပါသည်။ အမျိုးသမီးများ တပိုင်တနိုင် ငွေမရှိသည့်အခက်အခဲရှိကြသည်။

## ၂.၄။ ရာသီခွင်ပြ ပြက္ခဒိန် ဆန်းစစ်ချက်နှင့် ဆွေးနွေးချက်

ကျေးရွာတွင် တစ်နှစ်ပတ်လုံး ကွဲပြားခြားနားသောအချိန်အလိုက် မည်သည်တို့ဖြစ်ပျက်ဆောင်ရွက်ခဲ့သည် တို့ကို မှတ်တမ်းထားရှိရန်၊ ဤပြက္ခဒိန်ကို အသုံးပြုပြီး စီမံကိန်းအားမည်သည့်အချိန်တွင် အကောင်အထည်ဖော် ဆောင်ရွက်လျှင် အကောင်းဆုံးဖြစ်ကြောင်း ဆုံးဖြတ်နိုင်ရန်။

လွှဲကျော်အုပ်စု	၂၀၁၉ခုနှစ်	ဇန်နဝါရီ	ဖေဖော်ဝါရီ	မတ်	ဧပြီ	မေ	ဇွန်	ဇူလိုင်	ဇူလိုင်	စက်တင်ဘာ	အောက်တိုဘာ	နိုဝင်ဘာ	ဒီဇင်ဘာ
ရာသီဥတု	☀	☀	☀	☀	☀	☀	☀	☀	☀	☀	☀	☀	☀
ပိုက်စံဖွဲ့စည်း	-	-	ပိုက်စံဖွဲ့စည်း	ပိုက်စံဖွဲ့စည်း	ပိုက်စံဖွဲ့စည်း	ပိုက်စံဖွဲ့စည်း	ပိုက်စံဖွဲ့စည်း	ပိုက်စံဖွဲ့စည်း	ပိုက်စံဖွဲ့စည်း	ပိုက်စံဖွဲ့စည်း	ပိုက်စံဖွဲ့စည်း	ပိုက်စံဖွဲ့စည်း	ပိုက်စံဖွဲ့စည်း
အလုပ်အကိုင်	ပျံ	ပျံ	ပျံ	ပျံ	ပျံ	ပျံ	ပျံ	ပျံ	ပျံ	ပျံ	ပျံ	ပျံ	ပျံ
မွေးမြူရေး	→	→	→	→	→	→	→	→	→	→	→	→	→
သေတ္တာသုံးစွဲ	☺	☺	☺	☺	☺	☺	☺	☺	☺	☺	☺	☺	☺
သစ်ပင်စိုက်ပျိုးရေး	☺	☺	☺	☺	☺	☺	☺	☺	☺	☺	☺	☺	☺
သစ်ပင်စိုက်ပျိုးရေး	☺	☺	☺	☺	☺	☺	☺	☺	☺	☺	☺	☺	☺

ပါဝင်ဆွေးနွေးသူ → (က) - ၁၁ ဦး (ခ) - ၈ ဦး

### ဆွေးနွေးချက်နှင့် ဆန်းစစ်ချက်

- ရာသီဥတုမှာ ပုံမှန်အနေအထားရှိပြီး လယ်/ယာလုပ်ငန်းကို အဓိကလုပ်ဆောင်ကြသည်။
- ဝင်ငွေ/ ထွက်ငွေ အခြေအနေမှာ အသင့်အတင်ဖြစ်ပြီး ဝမ်းစာဖူလုံမှုကဏ္ဍတွင်လည်း လုံလောက်မှုရှိသည်ဟု တွေ့ရှိရသည်။
- လမ်းပန်းဆက်သွယ်ရေးမှာ မိုးတွင်းအခါတွင် ရေကြီးဗွက်ထကာ ပွင့်လင်းရာသီတွင် သဲထူသည့်အခြေအနေဖြစ်သည်။
- ကျန်းမာရေးအနေဖြင့် မိုးတွင်းကာလများတွင် ဆိုးရွားစွာဖြစ်တတ်ပြီး နွေရာသီနှင့် ဆောင်းရာသီကာလများတွင် ကောင်းမွန်သည်။
- သောက်သုံးရေသည် တစ်နှစ်ပတ်လုံးတွင် လုံလောက်မှုမရှိသည့်အတွက် ကျေးရွာသူ/သားများအတွက် ရေလိုအပ်လျက်ရှိသည်။

### အနှစ်ချုပ်

လမ်းပန်းဆက်သွယ်ရေးနှင့် ဝမ်းစာဖူလုံရေးအတွက် အလုပ်အကိုင်အခွင့်အလမ်းများ ကောင်းမွန်/ရရှိပါက မိသားစုစီးပွားရေးနှင့် ကျေးရွာတိုးတက်လာမည်ဖြစ်သည်။

**၂.၅။ ကျား၊မ ပင့်ကူအိမ်သုံးသပ်ခြင်း**

ကျေးရွာအတွင်းရှိ အမျိုးသမီးများ၏ အခြေအနေကို နားလည် သဘောပေါက်စေရန်။

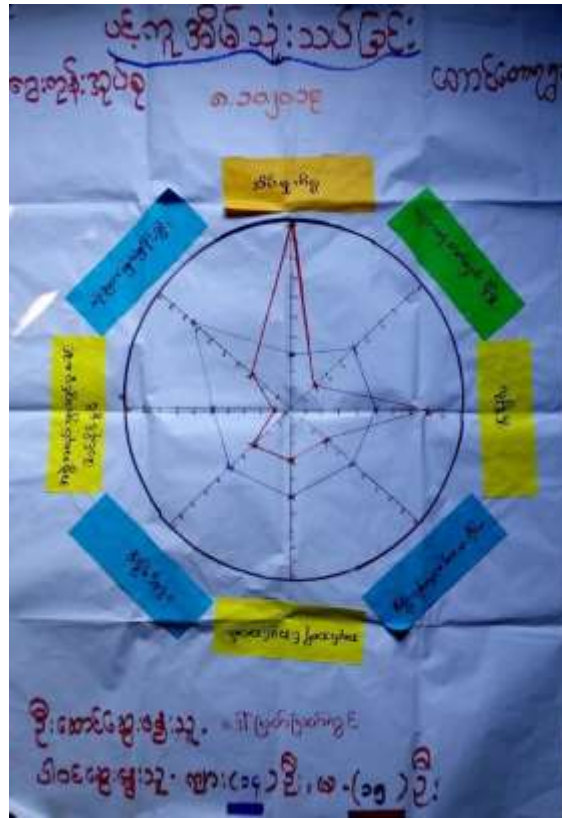

**ဆွေးနွေးချက်နှင့် ဆန်းစစ်ချက်**

- အိမ်မှုကိစ္စ နှင့် လုံခြုံမှုတွင် အမျိုးသားများက အမျိုးသမီးများထက် အားသာနေကြောင်းတွေ့ရှိရသည်။
- အမျိုးသားများသည် ဆုံးဖြတ်ချက်ချပိုင်ခွင့်၊ အဖွဲ့အစည်းများတွင်ပါဝင်ခွင့်၊ ဝင်ငွေရရှိမှု၊ အလုပ်အကိုင်အခွင့်အလမ်း၊ ပညာရေးလက်လှမ်းမီမှုနှင့် ကျမ်းမာရေးကဏ္ဍများတွင် အားနည်းချက်ရှိသည်။
- အမျိုးသမီးများသည် အိမ်မှုကိစ္စနှင့် လုံခြုံမှုကဏ္ဍများကလွဲ၍ ကျန်ကဏ္ဍများတွင် အမျိုးသားများထက် ပို၍ဦးဆောင်နေသည်။
- ပူးပေါင်းပါဝင်မှုနှင့် ဆိုင်သော ကိစ္စများတွင် အမျိုးသမီးများ အမျိုးသားများအားလက်တွဲဆောင်ရွက်လျက်ရှိသည်။

**အနှစ်ချုပ်**

ကျေးရွာတွင် အမျိုးသားများက ဆုံးဖြတ်ချက်ချရာတွင် ယုံကြည်မှုအားနည်းသောကြောင့် အမျိုးသမီးများက ဦးဆောင်နေရသည်။ အမျိုးသားနှင့် အမျိုးသမီးတို့၏ အားနည်းချက်ရှိသော ကဏ္ဍများအား နားလည်မှုရှိရှိဖြင့် လက်တွဲဖြည့်ဆည်းသွားမည်ဆိုပါက အစစအရာရာတိုးတက်လာနိုင်မှာ ဖြစ်သည်။





၃။ ဖောင်ပုံစံများ

၃.၁။ ပုံစံ-၁။ ကျေးရွာအခြေခံအချက်အလက်များ (ပထမနှစ်စက်ဝန်း)

ပုံစံ - ၁ - ၁ ကျေးရွာအခြေခံအချက်အလက်များ (Form PC 1)

လယ်ညှန်ရွက်၊ ကျေးရွာတစ်ရွာသို့ ပထမဆုံးမိတ်ဆက်ခရီး သွားရောက်သောအခါ လူထုစည်းရုံးရေးမှူးသည် ကျေးရွာ ခေါင်းဆောင်များအား ကျေးရွာအချက်အလက်များကို မေတ္တာရပ်ခံ၍ တောင်းခံရသည်။ ဤအချက်အလက်များကို စီမံကိန်း မိတ်ဆက်အစည်းအဝေးမတိုင်မီတောင်းခံရမည်။ စီမံကိန်းမိတ်ဆက်အစည်းအဝေးတွင် လူထုစည်းရုံးရေးမှူးသည် ဤအချက်အလက် များအား ဝေဖော်ပြီး မှန်ကန်အောင်ပြုလုပ်ရမည်။ ငြိမ်းနောက်တွင် လူထုစည်းရုံးရေးမှူးမှ သတင်းအချက်အလက်ထိခိုက်မှု မရှိစေရန် မြှုပ်နှံရမည်။			
ကျေးရွာခေါင်းဆောင် အမည် <b>ဦးကျော်စာဦး</b>	ကျေးရွာခေါင်းဆောင်၏ ဝန်ထုပ်ကတ် <b>၀၇-၇၇၈၄၅၅၄၃၈</b>	လူထုစည်းရုံးရေးမှူး၏ အမည် <b>ဦးကျော်စင်ထွန်း</b>	
ပြည်နယ်တိုင်းစောသကြီး	မြို့နယ်	ဘဏ္ဍာရေး	ကျေးရွာအုပ်စု
			ကျေးရွာ <b>တောင်တောင်</b>

လူမျိုးစု	အိမ်ထောင်စု အရေအတွက်	ကိုးကွယ်သည့်ဘာသာ	အိမ်ထောင်စု အရေအတွက်
လူမျိုးစု (၁) <b>မာ</b>	၂	ဘာသာ (၁) <b>ဗုဒ္ဓ</b>	၂
လူမျိုးစု (၂) <b>ကျဏ်</b>	၅၇	ဘာသာ (၂) <b>ဗုဒ္ဓ</b>	၅၇
လူမျိုးစု (၃) -----		ဘာသာ (၃) -----	
လူမျိုးစု -----		ဘာသာ -----	
အခြား	အရေအတွက်		
မသန်စွမ်းသူများ	၄၅		
သက်ကြီးရွယ်အိုများ (၆၅ နှစ် နှင့် အထက်)	၁၄၅		
စစ်ဘေးရှောင်			

	အမျိုးသား (အရေအတွက်)	အမျိုးသမီး (အရေအတွက်)
လူမျိုးစု		
လူမျိုးစု (၁) <b>မာ</b>	၄	၅
လူမျိုးစု (၂) <b>ကျဏ်</b>	၁၀၆	၉၆
လူမျိုးစု (၃) -----		
အခြား		
အိမ်ထောင်စုစီ	၄၂	၁၁



(ခ) အခြေခံအထောက်အပံ့ အသုံးအဆောင်များ

စာသင်ကျောင်း	အမှတ် ခြံပေါ်	ကျွန်းမာစေ့	အမှတ် ခြံပေါ်	ဘာသာရေး အထောက် အပံ့များ	အမှတ် ခြံပေါ်
မူလကျောင်း	<input type="checkbox"/>	တိုက်နယ်စောင့်	<input checked="" type="checkbox"/>	ဝေဝီ	<input type="checkbox"/>
မူလတန်းကျောင်း	<input checked="" type="checkbox"/>	ကျွန်းမာစေ့ဌာန	<input checked="" type="checkbox"/>	ဘုန်းကြီးကျောင်း	<input type="checkbox"/>
မူလနှစ်ကျောင်း	<input type="checkbox"/>	ကျွန်းမာစေ့ဌာနခွဲ	<input type="checkbox"/>	ဟိန္ဒူဌာနကျောင်း	<input type="checkbox"/>
အလယ်တန်းကျောင်း	<input type="checkbox"/>	စေးပေးခန်း	<input type="checkbox"/>	ရေခဲယာဉ်ကျောင်း	<input type="checkbox"/>
လယ်လှန်ကျောင်း	<input type="checkbox"/>	အခြား	<input type="checkbox"/>	ဝေဝီ	<input type="checkbox"/>
အထက်တန်းကျောင်း	<input type="checkbox"/>			အခြား	<input type="checkbox"/>
အခြား	<input type="checkbox"/>				
မှတ်ချက်		မှတ်ချက်		မှတ်ချက်	

(ဂ) ကျွမ်းကျင်သူများမှတ်တမ်း (ကျေးရွာတွင်နေထိုင်သော သို့မဟုတ် တခြားရွာမှလာရောက်သော ကျွမ်းကျင်သူများ)

(ခ) စာသင်ကျောင်း	(၂) ကျွန်းမာစေ့		(၃) လက်မှုပညာရှင်	
	ရွာတွင်နေ ထိုင်သူ	အခြားရွာမှ လာသူ	ရွာတွင်နေ ထိုင်သူ	အခြား ရွာမှ လာသူ
မူလတန်းပြဆရာ/မ	<input type="checkbox"/>	<input type="checkbox"/>	ဆရာဝန်	<input type="checkbox"/>
အထက်တန်းပြဆရာ/မ	<input type="checkbox"/>	<input type="checkbox"/>	လက်ထောက် ကျွန်းမာစေ့များ	<input type="checkbox"/>
အလယ်တန်းပြဆရာ/မ	<input type="checkbox"/>	<input type="checkbox"/>	အမျိုးသမီးကျွန်းမာစေ့ ဆရာမ	<input type="checkbox"/>
မူကြိုဆရာ/မ	<input type="checkbox"/>	<input type="checkbox"/>	ဘားရွားဆရာမ	<input type="checkbox"/>
အခြား	<input type="checkbox"/>	<input type="checkbox"/>	ပြည်သူ့ကျွန်းမာစေ့လုပ်သား	<input type="checkbox"/>
မှတ်ချက်			မှတ်ချက်	

(ဃ) ကျေးရွာသို့ ရောက်ရှိနိုင်သည့် လမ်းအခြေအနေ / ကျေးရွာတစ်ရွာသည် ၎င်း၏ ကျေးရွာအုပ်စုနှင့် ဆက်သွယ်ထားသော လမ်းအခြေအနေ (အောက်ပါတို့ကို ဝိုင်းပါ)

ကျောက်ကြမ်းလမ်း      ကတ္တရာလမ်း      ကွန်ကရစ်လမ်း      မော်တော်ဆိုင်ကယ်လမ်း  
 ကျောက်ခင်းလမ်း      ခဲပြောင်းလမ်း      လှသွားလမ်း      အခြား \_\_\_\_\_

(င) ကျေးရွာခြံပြီးမှစီမံချက်

(၁) လူထုဝတ်ပြုစီမံကိန်းမစတင်မှီ ဤကျေးရွာတွင် ကျေးရွာခြံပြီးမှ စီမံချက်ရှိခဲ့ပါသလား?

(၂) ရှိခဲ့ပါလျှင် ဤစီမံချက်ကို မည်သည့် ခုနှစ်တွင် ပြင်ဆင်ခဲ့ပါသနည်း?

(၃) ဤစီမံချက်ကို ခြုံနှယ်မှအတည်ပြုခဲ့ပါသလား?

ပိုင်းပါ

ရှိပါသည် / မရှိပါ / မသိပါ

နှစ်----- / မသိပါ

ပြုခဲ့ပါသည် / မပြုခဲ့ပါ / မသိပါ

(၈) မရီးအကွာအဝေး

(၁) ဤကျေးရွာ၏ဗဟိုမှ ၎င်းကျေးရွာအုပ်စုဗဟိုအထိ ခရီးမိုင်မည်မျှကွာဝေးသနည်း? မိုင် ၁.၆၆ / မသိပါ

(၂) ဤကျေးရွာမှ ၎င်းကျေးရွာအုပ်စုဗဟိုအထိ သွားလာရာတွင်ကြာမြင့်သည့်အချိန်

ခြောက်သွေ့ရာသီတွင်ကြာချိန်..... ၅ မိနစ် ..... ထော်လာဂျီ/မော်တော်ဆိုင်ကယ်/မြေလျှင်/လား/မော်တော်ဘုတ်/  
အခြား.....

ပိုးရာသီတွင်ကြာချိန်..... ၅ မိနစ် ..... ထော်လာဂျီ/မော်တော်ဆိုင်ကယ်/မြေလျှင်/လား/မော်တော်ဘုတ်/  
အခြား.....

(ဆ) ဖတ်လမ်းကျင်ဆိုင်ရာ သဘာဝဘေးအန္တရာယ်

ဤကျေးရွာတွင် ခေကြီးခြင်းကဲ့သို့ သဘာဝဘေးအန္တရာယ်ကျရောက်ဖူးခြင်း ရှိပါသလား။

မရှိပါ  ရှိပါသည်  ရှိလျှင်ဖော်ပြပါ.....

(ဇ) ကျေးရွာတွင် ခွဲစဉ်းထားသော အဖွဲ့အစည်းများ

လူထုပညာပြန့်ပွားရေးအဖွဲ့၊ ဤကျေးရွာတွင် ကျေးရွာဖွံ့ဖြိုးရေးအဖွဲ့အစည်း အစိုးရ (သို့) ရွာသားများကွယ်တိုင်(သို့) စီမံကိန်းတစ်ခုခုမှ ခွဲစဉ်းထားသည့် အဖွဲ့အစည်းများရှိပါသလား။

(ဃ) .....  
(၂) .....

(ဇု) အထွေထွေအုပ်ချုပ်ရေး ဦးစီးဌာန (GAD) မှ မှတ်တမ်းတင်ထားခြင်း

ဤကျေးရွာသည် အထွေထွေအုပ်ချုပ်ရေး ဦးစီးဌာန (GAD) မှ မှတ်တမ်းတင်ထားမှု ရှိပါသလား။

မရှိပါ  ရှိပါသည်

ကျေးရွာခေါင်းဆောင်

အမည် ချီးကျော်တင်

လက်မှတ်  ၂၅.၁.၂၀၁၉

လူထုပညာရေးမှူး

အမည် ချီးကျော်မင်းထက်

လက်မှတ်  ၂၅.၁.၂၀၁၉

၃.၂။ ပုံစံ-၂။ စီမံကိန်းစက်ဝန်းအချိန်ဇယား (ပထမနှစ်စက်ဝန်း)

ပုံစံ - ၈ - ၂ - စီမံကိန်းစက်ဝန်းအချိန်ဇယား (PC 2)

လမ်းညွှန်ဖွဲ့စည်းမှု	သက်ဆိုင်ရာလူထုစုစည်းမှုရေးရာ/လက်ထောက်နည်းပညာများများ		စီမံကိန်းစက်ဝန်းအဆင့်တစ်ခုစီပြီးစီးပုံစံ၊ ကျေးရွာနှင့် ကျေးရွာအုပ်စုအတွက်	
ဤစက်ဝန်းကြည့်ရှုရမည့်				
စည်းရုံးရေးရာ/ဝန်ထမ်း အမည်	ဦးကျော်မင်း၊ ဝင်း		စက်ဝန်းအားအမှတ်ခြိပ်မီ <input type="checkbox"/> စက်ဝန်း(၁) <input type="checkbox"/> စက်ဝန်း(၂) <input type="checkbox"/> စက်ဝန်း(၃)	
နေ့စွဲ	၇.၂.၂၀၁၇		စက်ဝန်း (၄)	
ပြည်နယ်/တိုင်း/ပဲခူး	မြို့နယ်	ခရိုင်	ကျေးရွာ	အကောင်အထား

စီမံကိန်းအဆင့်အမျိုးအမည်များ	နေ့စွဲ		အစည်းအဝေးတွင်တက်ရောက်သူအရေအတွက်				အိမ်ထောင်စုပေါင်း	အိမ်ထောင်စု %
	စတင်သည့်နေ့	ပြီးဆုံးသည့်နေ့	အမျိုးသားအရေအတွက်	အမျိုးသမီးအရေအတွက်	အိမ်ထောင်စုအရေအတွက်	လူမျိုးစုတက်ရောက်သူအရေအတွက်နှင့် လူမျိုးစုအမည်		
၁။ ကျေးရွာစီမံကိန်း မိတ်ဆက်အစည်းအဝေး	၇.၂.၂၀၁၇	၇.၂.၂၀၁၇	၂၆	၂၁	၄၇	၆၈၁ - ၅	၂၅၅	
၂။ မကျေးရွာစီမံကိန်း စီမံကိန်းရေးရာနှင့် အစည်းအဝေး	၇.၂.၂၀၁၇	၇.၂.၂၀၁၇	၂၀	၃၃	၅၃	၆၈၁ - ၂	၅၅	
၃။ ကျေးရွာအုပ်စု လုပ်ငန်းဆုံးဖြတ်ချက်ချသည့် အစည်းအဝေး								
၄။ မြို့နယ်အဆင့် စီမံကိန်းရေးရာနှင့် အကောင်အထည်ဖော်ရေးကော်မတီ၏ စီမံကိန်း သုံးသပ်မှု အစည်းအဝေး			မလို	မလို	မလို	မလို	မလို	မလို
၅။ မြို့နယ် စီမံကိန်းရေးရာနှင့် အကောင်အထည် ဖော်ရေး ကော်မတီ၏ ဆုံးဖြတ်ချက် ဖွဲ့စည်း၊ အသိပေး အကြောင်းကြားသည့် အစည်းအဝေး								
၆။ စီမံကိန်းလုပ်ငန်းစီမံချက်ရေးရာဆိုင်ရာ အစည်းအဝေး	မလို	မလို	မလို	မလို	မလို	မလို	မလို	မလို
၆.၁။ စီမံကိန်းလုပ်ငန်း အကောင်အထည်ဖော်ရေးအစီအစဉ် ရေးဆွဲခြင်း								
၆.၂။ လုပ်ငန်းရေးအစီအစဉ် ရေးဆွဲခြင်း								









၈။ လူထုစီမံကိန်း၏ ယာယီ (၄) နှစ်အတွက် အကျိုးဝင်သော ဦးစားပေး ဖွံ့ဖြိုးတိုးတက်မှု လုပ်ငန်း အစီအစဉ်များအားဖော်ပြပါ။

အဆင့်	ကျေးရွာအတွက် ဦးစားပေး ဖွံ့ဖြိုးတိုးတက်မှု လုပ်ငန်းစဉ်များ	အဆိုပြုသူ (အမျိုးသားများ/အမျိုးသမီးများ/အမျိုးသား + အမျိုးသမီး)	ခန့်မှန်း ကျန်ကျရိတ်	အကျိုးစီးပွားနှင့် ခန့်မှန်းခြေ အရေအတွက်
၁	ရွာတွင်းကန်	ကျား/မ		
၂	လျှပ်စစ်ဓာတ်	ကျား/မ		
၃	စာထုပ်ကျွေးကျွေးခြင်း (KG ကောင်း)	ကျား/မ		
၄	စက်အောင်း၊ အောက်၊ အောက်	ကျား/မ		
၅	စာထုပ်ကျွေးကျွေးခြင်း	ကျား/မ		
၆	စာထုပ်ကျွေး	မ		
၇	ကျွေးခြင်း	မ		
၈				
၉				
၁၀				
၁၁				
၁၂				





၃.၄။ ပုံစံ-၁။ ကျေးရွာအခြေခံအချက်အလက်များ (ဒုတိယနှစ်စက်ဝန်း)

ပုံစံ - ၁ - ၁ ကျေးရွာအခြေခံအချက်အလက်များ (Form PC 1)

<p>လမ်းညွှန်ချက်၊ ကျေးရွာတစ်ရွာသို့ ပထမဆုံးမိတ်ဆက်ရေးသွားရောက်သောအခါ လူထုစည်းရုံးရေးပျံ့နှံ့မှုသည် ကျေးရွာ မေါင်မောင်းများအားကျေးရွာအချက်အလက်များကိုပေးအောင်ပေးရမည့်အချက်အလက်များကိုစီမံကိန်း မိတ်ဆက်အစည်းအဝေးတိုင်ပင်ဆောင်ရွက်ရမည်။ မိတ်ဆက်အစည်းအဝေးတွင် လူထုစည်းရုံးရေးပျံ့နှံ့မှုသည် ဤအချက်အလက်များအား မင်မေးပြီး ပုန်ကန်အောင်မြင်ရမည်။ ငြိမ်းချမ်းစွာ လူထုစည်းရုံးရေးပျံ့နှံ့မှု သတင်းအချက်အလက်ထိခိုက်မှု၊ Tablets မှ တစ်ဖန် ဖြည့်ထွင်းရမည်။</p>			
ကျေးရွာမေါင်မောင်း အမည် <b>ဦးကျော်စာ</b>	ကျေးရွာမေါင်မောင်း၏ ဗဟိုနံပါတ် <b>၀၇၇၇၈၅၃၈၅၂၈</b>	လူထုစည်းရုံးရေးပျံ့နှံ့မှုအမည် <b>အောင်စာသွေး</b>	
ပြည်နယ်တိုင်းဒေသကြီး <b>ပဲခူး</b>	မြို့နယ် <b>သဲလျှော်</b>	ကျေးရွာအုပ်စု <b>ခွေးကုန်</b>	ကျေးရွာ <b>တောင်တောကု</b>

ကား လူဦးရေ

လူမျိုးစု	အိမ်ထောင်စုအရေအတွက်	ကိုးကွယ်သည့်ဘာသာ	အိမ်ထောင်စုအရေအတွက်
လူမျိုးစု (၁) <b>ကချင်</b>	<b>၅၈</b>	ဘာသာ(၁) <b>ဗုဒ္ဓ</b>	<b>၅၈</b>
လူမျိုးစု (၂) <b>မူဆလင်</b>	<b>၃</b>	ဘာသာ(၂) <b>ဗုဒ္ဓ</b>	<b>၃</b>
လူမျိုးစု (၃) .....		ဘာသာ(၃) .....	
လူမျိုးစုစုစု .....		ဘာသာစုစု .....	
အခြား			
	အရေအတွက်		
ပညာရေးအဆင့်များ	<b>၂</b>		
သက်ကြီးစွယ်အိုများ (၆၅ နှစ် နှင့် အထက်)	<b>၁၇</b>		
မိခင်မသားရောင်			

	အမျိုးသား(အရေအတွက်)	အမျိုးသမီး(အရေအတွက်)	စုစုပေါင်းအရေအတွက်
လူဦးရေ			
လူမျိုးစု (၁)- <del>အရှင်</del>	97	108	205
လူမျိုးစု (၂)- <del>အရှင်</del>	67	6	13
လူမျိုးစု (၃)-----			
အခြား			
အိမ်ထောင်စဉ်း	၅၀	၁၁	၆၁

(ခ)အခြေခံအဆောက်အအုံ အသုံးအဆောင်များ

စာသင်ကျောင်း	အမှတ် ခြံပိ	ကျန်းမာရေး	အမှတ် ခြံပိ	တာဝန်ခံအဆောက် အအုံများ	အမှတ် ခြံပိ
အထက်တန်းကျောင်း	<input type="checkbox"/>	ခေမာရုံ	<input type="checkbox"/>	ခေတီ	<input checked="" type="checkbox"/>
အလယ်တန်းကျောင်း	<input type="checkbox"/>	ကျန်းမာရေးဌာန	<input type="checkbox"/>	ဘုန်းကြီးကျောင်း	<input checked="" type="checkbox"/>
မူလတန်းကျောင်း	<input checked="" type="checkbox"/>	ကျန်းမာရေးဌာနဖွဲ့	<input type="checkbox"/>	ဟိန္ဒူဘုရားကျောင်း	<input type="checkbox"/>
မူကြိုကျောင်း	<input type="checkbox"/>	ဆေးပေးခန်း	<input type="checkbox"/>	ခရစ်ယာန်ကျောင်း	<input type="checkbox"/>
အခြား	<input type="checkbox"/>	အခြား	<input type="checkbox"/>	ခေတီ	<input type="checkbox"/>
				အခြား	<input type="checkbox"/>
မှတ်ချက်		မှတ်ချက်		မှတ်ချက်	

၃) ကျွမ်းကျင်သူများမှတ်တမ်း (ကျေးရွာတွင်နေထိုင်သော သို့မဟုတ် တခြားရွာမှလာရောက်သောကျွမ်းကျင်သူများ)

(၁) စာသင်ကျောင်း		(၂) ကျန်းမာရေး			(၃) လက်မှုပညာရှင်			
	ရွာတွင်နေထိုင်သူ	အခြားရွာမှလာသူ		ရွာတွင်နေထိုင်သူ	အခြားရွာမှလာသူ		ရွာတွင်နေထိုင်သူ	အခြားရွာမှလာသူ
ပုလဲတန်းပြဆရာ/မ	<input type="checkbox"/>	<input checked="" type="checkbox"/>	ဆရာမ	<input type="checkbox"/>	<input type="checkbox"/>	လက်သမား	<input checked="" type="checkbox"/>	<input type="checkbox"/>
အထက်တန်းပြဆရာ/မ	<input type="checkbox"/>	<input type="checkbox"/>	လက်ထောက်ကျန်းမာရေးမှူး	<input type="checkbox"/>	<input type="checkbox"/>	ပန်းရံ	<input type="checkbox"/>	<input type="checkbox"/>
အလယ်တန်းပြဆရာ/မ	<input type="checkbox"/>	<input type="checkbox"/>	အမျိုးသမီးကျန်းမာရေးဆရာမ	<input type="checkbox"/>	<input type="checkbox"/>	လျှပ်စစ်ကျွမ်းကျင်သမား	<input type="checkbox"/>	<input type="checkbox"/>
ပျက်ပြားဆရာ/မ	<input type="checkbox"/>	<input type="checkbox"/>	သားဖွားဆရာမ	<input type="checkbox"/>	<input type="checkbox"/>	ရေရိုက်သူ	<input type="checkbox"/>	<input type="checkbox"/>
ထခြား	<input type="checkbox"/>	<input type="checkbox"/>	ပြည်သူ့ကျန်းမာရေးလုပ်သား	<input type="checkbox"/>	<input type="checkbox"/>	စက်ပြင်ဆရာ	<input type="checkbox"/>	<input type="checkbox"/>
မှတ်ချက်				မှတ်ချက်				

(ဃ) ကျေးရွာသို့ ရောက်ရှိနိုင်သည့်လမ်းအခြေအနေ / ကျေးရွာတစ်ရွာသည် ၎င်း၏ကျေးရွာအုပ်စုနှင့် ဆက်သွယ်ထားသော လမ်းအခြေအနေ (အောက်ဖက်တွင်ဖော်ပြပါ)

ကျောက်ကြမ်းလမ်း      ကတ္တရာလမ်း      ကွန်ကရစ်လမ်း      မော်တော်ဆိုင်ကယ်လမ်း  
 ကျောက်ခင်းလမ်း      ခြေသားလမ်း      လှေခွားလမ်း      အခြား မြေဗိုလမ်း

(င) ကျေးရွာဖွံ့ဖြိုးမှုစီမံချက်

ပိုင်းပါ

(၁) လူထုပညာပြုစီမံကိန်းမတော်မီ ဤကျေးရွာတွင်ကျေးရွာဖွံ့ဖြိုးမှုစီမံချက်ရှိခဲ့ပါသလား?

ရှိပါသည်/မရှိပါ/မသိပါ

(၂) ရှိခဲ့ပါလျှင် ဤစီမံချက်ကို မည်သည့် ခုနှစ်တွင်ပြင်ဆင်ခဲ့ပါသနည်း?

နှစ်-----/မသိပါ

(၃) ဤစီမံချက်ကို ဖြည့်ဆည်းပေးအပ်ခြင်းရှိပါသလား?

ပြုခဲ့ပါသည်/မပြုခဲ့ပါ /မသိပါ

(စ) ခရီးအကွာအဝေး

(၁) ဤကျေးရွာ၏ပဟိုမှ၎င်းကျေးရွာအုပ်စု၏ပဟိုအထိခရီးပိုင်မည်မျှကွာဝေးသနည်း? မိုင် ၀.၅ / မသိပါ

(၂) ဤကျေးရွာမှ ၎င်းကျေးရွာအုပ်စုပဟိုအထိသွားလာရာတွင်ကြားဖြင့်သည့်အချိန်

ခရောက်သွေ့ရာသို့တွင်ကြာချိန် ၀၀: ၀၅ ----- ထော်လာရီ/မော်တော်ရိုင်ကယ်/ခြေလျှင်/လား/မော်တော်ဘုတ်/  
အခြား -----

မိုးရာသီတွင်ကြာချိန် ၀၀: ၁၀ ----- ထော်လာရီ/မော်တော်ရိုင်ကယ်/ခြေလျှင်/လား/မော်တော်ဘုတ်/  
အခြား -----

(ဆ) ပတ်ဝန်းကျင်ဆိုင်ရာသဘာဝဘေးအန္တရာယ်

ဤကျေးရွာတွင်ရေကြီးခြင်းကိုသို့ သဘာဝဘေးအန္တရာယ်ကွဲပြားစွာဖြစ်ပွား ရှိပါသလော။

မရှိပါ  ရှိပါသည် ရှိလျှင်ဖော်ပြပါ ----- ရေကြီးခြင်း -----

(ဇ) ကျေးရွာတွင် ခွဲစည်းထားသော အဖွဲ့အစည်းများ

လူထုပဟိုပြုစီမံကိန်းမတိုင်မီ ဤကျေးရွာတွင် ကျေးရွာဖွံ့ဖြိုးရေးအတွက် အစိုးရ(သို့)ရွာသားများကတိုင်(သို့) စီမံကိန်းတစ်ခုခုမှ ခွဲစည်းထားသည့် အဖွဲ့အစည်းများရှိပါသလော။

(၁) -----

(၂) -----

(ဈ) အထွေထွေအုပ်ချုပ်ရေး ဦးစီးဌာန (GAD) မှ မှတ်တမ်းတင်ထားခြင်း

ဤကျေးရွာသည် အထွေထွေအုပ်ချုပ်ရေး ဦးစီးဌာန (GAD) မှ မှတ်တမ်းတင်ထားမှု ရှိပါသလော။

မရှိပါ  ရှိပါသည်

ကျေးရွာခေါင်းဆောင်

အမည် ဦးကျော်ဝင်း  
လက်မှတ်  ၀၃.၅ ၈.၁၀.၁၄

လူထုစည်းရုံးရေးမှူး

အမည် ဒေါ်အေးအေးစု  
လက်မှတ်  ၀၃.၅ ၈.၁၀.၁၄







၃.၃။ ပုံစံ-၃။ ကျေးရွာဖွံ့ဖြိုးရေးဦးစီးဌာနအစီအစဉ် (ဒုတိယနှစ်စက်ဝန်း)

ပုံစံ - ၈-၃ ကျေးရွာဖွံ့ဖြိုးရေး ဦးစီးဌာနအစီအစဉ် (Form PC 3)

လက်မှတ်ရေးထိုးရန် အထက်(၃) ကျေးရွာပျက်ပျက်ခြင်းအစီအစဉ်အောက်တွင် ဦးစီးဌာနအစီအစဉ် ကျေးရွာစီမံကိန်း အထောက်အကူပြု ကော်မတီသည် လူထုစည်းရုံးရေးများအကူအညီဖြင့် ဤပုံစံကိုဖြည့်စွပ်ကာ ဖြည့်သွင်းရမည်။			
လူထုစည်းရုံးရေးများ/ပန်သမ်း အမည်- <b>ဒေါ်ဇော်စာအိမ်</b> / <b>ဦးဇော်စာအိမ်</b>			
၀၄၆ ဇ-၂၀-၂၇		စက်ဝန်းအား အမှတ်ခြစ်ပုံ (✓) ။ စက်ဝန်း(၁) ။ စက်ဝန်း(၂) ။ ။ စက်ဝန်း(၃) ။ စက်ဝန်း(၄)	
ပြည်နယ်/တိုင်း	ဒေသ	ဦးစီးဌာန	ကျေးရွာအုပ်စု
		ဒေသ	ကျေးရွာ

က။ အစက်အစိအတားအဆီးများအားဖြည့်စွပ်ခြင်း - ယခုလက်ရှိအခြေအနေတွင် ဤကျေးရွာဖွံ့ဖြိုးရေးကော်မတီအဖွဲ့အစည်းသည် အစီအစဉ်အောက်တွင် အစီအစဉ်အောက်တွင် ပြည့်စွပ်ရမည့်အစီအစဉ်များကို ဖြည့်စွပ်ရမည်။ (အမျိုးသား/သမီး အနည်းဆုံးအစက်အစိ ၅ ခုစီဖြည့်စွပ်)

အုပ်စုခွဲ၊ ဓမ္မာစရိတ်များမှ တစ်ပြိုင်တော့အစက်အစိအတားအဆီးများ	
စွာတွင်ပေးပါမည့်အတွက် သွား၊ နား၊ နှလုံး၊ ပြင်ဆင်မှု၊ နှစ်စဉ် သယ်ယူပို့ဆောင်ရေးကိရိယာများ ခြစ်ပစ်ခြင်း	<input type="checkbox"/> ကျား၊ <input type="checkbox"/> သမီးကျား + သမီး
ကျောင်း၊ အစားအသောက်ဆိုင်၊ မရှိသည့်အတွက် ကျောင်း၊ သား၊ မွေးမြူရေးဆိုင်၊ အစားအသောက်ဆိုင် ခြစ်ပစ်ခြင်း	<input type="checkbox"/> ကျား၊ <input type="checkbox"/> သမီးကျား + သမီး
အုပ်စုခွဲ၊ ဓမ္မာစရိတ်များမှ တစ်ပြိုင်တော့အစက်အစိအတားအဆီးများ	<input type="checkbox"/> ကျား၊ <input type="checkbox"/> သမီးကျား + သမီး
ဆက်လက်တွင် မရှိသည့်အတွက် သောက်သုံးရေခက်ခြင်း	<input type="checkbox"/> ကျား၊ <input type="checkbox"/> သမီးကျား + သမီး
ဒွာဗေက်ဖက်တွင် ရေထိန်းတံဆံ့ မရှိသည့်အတွက် ရေထိန်းတံဆံ့ ခြစ်ပစ်ခြင်း	<input type="checkbox"/> ကျား၊ <input type="checkbox"/> သမီးကျား + သမီး
အထက်ဖွဲ့စည်းရေးကော်မတီ ပညာရေး နှင့် သတ္တိအတွက် အထောက်အကူပြု အဖွဲ့အစည်း ခြစ်ပစ်ခြင်း	<input checked="" type="checkbox"/> ကျား၊ <input type="checkbox"/> သမီးကျား + သမီး
အရင်းအမြစ် မရှိသည့်အတွက် မီးဖိုချောင်း မြေပုံပြင်ခြင်း	<input checked="" type="checkbox"/> ကျား၊ <input type="checkbox"/> သမီးကျား + သမီး
မြေစိုစွန်းရေးစနစ် ကော်မတီအဖွဲ့အစည်း ခြစ်ပစ်ခြင်း	<input type="checkbox"/> ကျား၊ <input type="checkbox"/> သမီးကျား + သမီး
	<input type="checkbox"/> ကျား၊ <input type="checkbox"/> သမီးကျား + သမီး
	<input type="checkbox"/> ကျား၊ <input type="checkbox"/> သမီးကျား + သမီး
	<input type="checkbox"/> ကျား၊ <input type="checkbox"/> သမီးကျား + သမီး



၁၈။ လူထုစီမံကိန်း၏ လာမည့် (၄) နှစ်အတွက် အကျိုးမဝင်သော ဦးစားပေး ဖွံ့ဖြိုးတိုးတက်မှု လုပ်ငန်း အစီအစဉ်များအားဖော်ပြပါ။

အဆင့်	ကျေးရွာအတွက် ဦးစားပေး ဖွံ့ဖြိုး တိုးတက်မှု လုပ်ငန်းစဉ်များ	အဆိုပြုသူ (အမျိုးသားများ/ အမျိုးသမီးများ/ အမျိုးသား+ အမျိုးသမီး)	အခန်းကဏ္ဍ
၁	ကျေးရွာအတွက် ရေပေးစနစ်	အမျိုးသမီး	အခြား
၂	မြည်တော်သာဦးအုတ်ကျွန်းရေ	အမျိုးသား+အမျိုးသမီး	အခြား
၃	ခက်ပြင်သင်တန်း	အမျိုးသား	Livelihoods
၄	၄၈၅၂၅၆၇၈	အမျိုးသား	Livelihoods
၅			
၆			

ခေါင်းစောင်၊ ကျေးရွာစီမံကိန်းအထောက်အကူပြုကော်မတီမှအတည်ပြုသည်။

အမည် ဦးစင်စိုင်း လက်မှတ် မြင့်စိုင်း ၀၄.၉.၂၀.၁၉

# ၄။ ကျေးရွာစီမံကိန်းအထောက်အကူပြု ကော်မတီဝင်များစာရင်း

ကျေးရွာအုပ်စု - ဝွေးကုန်း

ကျေးရွာ - တောင်တောရ

စဉ်	အမည်	ဘာသာ	ကျား/မ	ရာထူးတာဝန်
၁	ဦးကြည်ခိုင်	ဗုဒ္ဓ	ကျား	ကျေးရွာစီထောက်ဥက္ကဋ္ဌ
၂	ဒေါ်ချိုချိုစန်း	ဗုဒ္ဓ	မ	ကျေးရွာစီထောက်ဥက္ကဋ္ဌ
၃	ဦးသန်းဌေး	ဗုဒ္ဓ	ကျား	ဝယ်ယူရေးဆပ်ကော်မတီ
၄	ဒေါ်ခိုဝေး	ဗုဒ္ဓ	မ	ဝယ်ယူရေးဆပ်ကော်မတီ
၅	ဒေါ်အေးမူ	ဗုဒ္ဓ	မ	ဝယ်ယူရေးဆပ်ကော်မတီ
၆	ဒေါ်ခင်ရွှေ	ဗုဒ္ဓ	မ	စောင့်ကြည့်ကြီးကြပ်ရေးဆပ်ကော်မတီ
၇	ဦးရွှေထွန်း	ဗုဒ္ဓ	ကျား	စောင့်ကြည့်ကြီးကြပ်ရေးဆပ်ကော်မတီ
၈	ဒေါ်ဝင်းဝင်းသန်း	ဗုဒ္ဓ	မ	စောင့်ကြည့်ကြီးကြပ်ရေးဆပ်ကော်မတီ
၉	ဒေါ်တင်မိုးခိုင်	ဗုဒ္ဓ	မ	ပြုပြင်ထိန်းသိမ်းရေးဆပ်ကော်မတီ
၁၀	ဒေါ်နွဲ့နွဲ့စန်း	ဗုဒ္ဓ	မ	ပြုပြင်ထိန်းသိမ်းရေးဆပ်ကော်မတီ
၁၁	ဦးသောင်းနိုင်ဌေး	ဗုဒ္ဓ	ကျား	ပြုပြင်ထိန်းသိမ်းရေးဆပ်ကော်မတီ
၁၂	ဒေါ်အိခိုင်	ဗုဒ္ဓ	မ	အကြံပြုတိုင်ကြားရေးတာဝန်ခံ
၁၃	ဦးကျော်ဆန်း	ဗုဒ္ဓ	ကျား	အကြံပြုတိုင်ကြားရေးတာဝန်ခံ
၁၄	ဦးအောင်ကိုဦး	ဗုဒ္ဓ	ကျား	ကျေးရွာစေတနာဝန်ထမ်း
၁၅	ဒေါ်မူမူဆန်း	ဗုဒ္ဓ	မ	ကျေးရွာစေတနာဝန်ထမ်း
၁၆	ဒေါ်မြတ်မြတ်လွင်	ဗုဒ္ဓ	မ	ကျေးရွာငွေစာရင်းကိုင်

တောင်တောရကျေးရွာ စီမံကိန်းအထောက်အကူပြု ကော်မတီဝင်များ





၅။ ကျေးရွာအစည်းအဝေးမှတ်တမ်းများ

အစည်းအဝေးမှတ်တမ်း ( \_\_\_ / ၂၀၁၉ ) စက်ဝန်း - ၂

စောင်စကောရကျေးရွာ      ရွေးကောက်      ကျေးရွာအုပ်စု      ရက်စွဲ - ၈ / ၁၀ / ၁၉

နံပါတ်	အချိန်	တက်ရောက်သူ		
စောင်စကောရရွာကြီးကျောင်း	၁:၀၀	ကျား ( ၁၇ )	မ ( ၁၆ )	ပေါင်း ( ၃၃ )

၁။ အစည်းအဝေးရည်ရွယ်ချက်

ကာလ်ယူမှု ကာလ်ခံယူ ဖြင့် မှားစေရန်၊  
 ချိတ်ငွေကို စီမံခန့်ခွဲတတ်စေရန်၊ စီမံကိန်းအကြောင်း သိရှိအားလျှင်  
 စေရန်၊

---

၂။ ဆွေးနွေးချက်

( ၁:၀၀ ) နာရီ တွင် စတင်ခဲ့ပါသည်။ ရုပ်ပိုင်းပိုင်း  
 တစ်ဦးမှ မပွားစကား ပြောခဲ့ပါသည်။ ကာလ်ယူ ခန့်တမ်းများမှ  
 မိတ်ကတ်စကားပြောခဲ့ပြီး စီမံကိန်း ရည်ရွယ်ချက်ကို ငြင်းပြခဲ့ပါ  
 သည်။ စီမံကိန်းအကြောင်း ဖြစ်သည် ငွေဖြူသည် လျှော့တန်၊ စစ်ဖြင့်  
 ကား ဖြစ်သည် ဆွေးနွေးခဲ့ပါသည်။ စာလျှင်ဝင် / မဝင် ၊ လူမှု့ကဏ္ဍကဏ္ဍ  
 သဘာဝကဏ္ဍကဏ္ဍ ဖွား ငွေဖြင့် ဖြစ်သည်။ ကျား / မ ဇနီးက  
 သွက် ( ၇ ) နာရီ ဖြစ်သည် ဆွေးနွေးခဲ့ပါသည်။ စက်မစီစဉ် ဖြစ်သည်  
 မစည်ဖြင့် ဖြစ်သည်။ စကောရနှင့် ငွေဖြူကဏ္ဍ ကဏ္ဍအကြောင်း ပြောခဲ့ပါ  
 သည်။ စာလျှင်ကဏ္ဍ ချိတ်ငွေ ချိတ်ငွေ ချိတ်ငွေ ချိတ်ငွေ ချိတ်ငွေ  
 ပါသည်။  
 စာလျှင်ကဏ္ဍကို ကာလ်ယူမှု ဖြင့် စီမံ ခဲ့ပါသည်။





# ၆။ ကဏ္ဍအလိုက်ဦးစားပေးဖွံ့ဖြိုးရေးလုပ်ငန်းစဉ်များ

ကဏ္ဍအလိုက်လုပ်ငန်းအနှစ်ချုပ်ဇယား

ကဏ္ဍ	စဉ်	လုပ်ငန်းအမျိုးအစား	အစီပြုသူ (အမှတ်အသား)		ခုနှစ်	ထောက်ပံ့မည့် အဖွဲ့အစည်း (သို့) ဌာန	မှတ်ချက်
			ကျား	မ			
ပတ်ဝန်းကျင်ထိန်းသိမ်းရေးနှင့် သစ်တောရေးရာ	၁	ဦးစွာ: ရေဒီယိုဖြန့်ဖြူးရေး		✓	၂၀၁၅	၂၀၁၅	
	၂	ကျောင်း: ဆေးဇာခါ		✓			
	၃	ပျက်စီးစွဲ:		✓			
	၄	ခက်ကျော့စွဲ:		✓			
ပတ်ဝန်းကျင်ထိန်းသိမ်းရေးနှင့် သစ်တောရေးရာ							
ပတ်ဝန်းကျင်ထိန်းသိမ်းရေးနှင့် သစ်တောရေးရာ							
ပတ်ဝန်းကျင်ထိန်းသိမ်းရေးနှင့် သစ်တောရေးရာ							
ပတ်ဝန်းကျင်ထိန်းသိမ်းရေးနှင့် သစ်တောရေးရာ	၅	ရေထိန်းတံ		✓			
	၆	ပျိုးစားကိရိတ်: ၅၅		✓			
	၇	စက်ပြင်သစ်တန်း:	✓				
	၈	ဒစ်စပျစ်ချေး: ၆၆	✓				