

ပြည်ထောင်စုသမ္မတ မြန်မာနိုင်ငံတော် အစိုးရ
စိုက်ပျိုးရေး၊ မွေးမြူရေးနှင့် ဆည်မြောင်းဝန်ကြီးဌာန
ကျေးလက်ဒေသဖွံ့ဖြိုးတိုးတက်ရေး ဦးစီးဌာန

ညောင်ဦး မြို့နယ်



လူထု ဗဟိုပြုစီမံကိန်း

National Community Driven Development Project

(NCDDP)

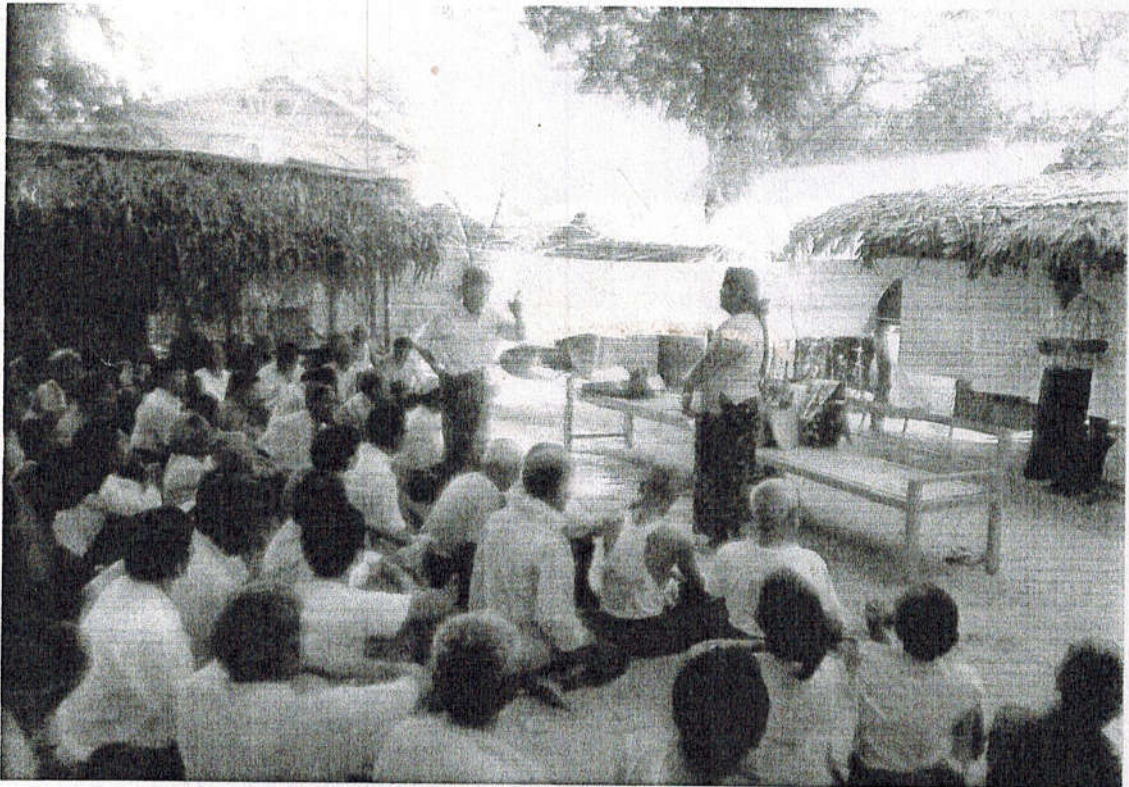

ကျေးရွာဖွံ့ဖြိုးရေးအစီအစဉ်

Village Development Plan (VDP)

တောင်တော ကျေးရွာ ၊ တောင်တော ကျေးရွာ

မာတိကာ

၁။ မြို့နယ်မြေပုံ

၂။ ကျေးရွာမြေပုံ(တည်နေရာ)

၃။ အုပ်စုတွင်ပါဝင်သောကျေးရွာများစာရင်း

၄။ ကျေးရွာအခြေခံအချက်အလက်များ(ကျေးရွာသမိုင်းကြောင်း)

၅။ လူထုပူးပေါင်းပါဝင်သော လူမှုဆန်းစစ်ခြင်းနှင့် အကဲဖြတ်ခြင်းလုပ်ငန်းစဉ် (PSA/PRA) အကျဉ်းချုပ်

၆။ ကျေးရွာဖွံ့ဖြိုးရေးအစီအစဉ်အတွက်အသုံးပြုခဲ့သော PRA tools များနှင့် တစ်ခုချင်းစီအတွက် သုံးသပ်ချက်များ

၇။ ကော်မတီဝင်များရွေးချယ်ခြင်းနှင့်ကျေးရွာဖွံ့ဖြိုးရေးအစီအစဉ်ဆောင်ရွက်မှုမှတ်တမ်းခါတ်ပုံများ

၈။ ကျေးရွာအချက်အလက်(ပုံစံ-၁)

၉။ စီမံကိန်းစက်ဝန်းအချိန်ဇယား(ပုံစံ-၂)

၁၀။ ကျေးရွာဖွံ့ဖြိုးရေးဦးစားပေးအစီအစဉ်(ပုံစံ-၃)

၁၁။ ကျေးရွာအုပ်စုစီမံကိန်းလုပ်ငန်းခွဲရွေးချယ်ခြင်း(ပုံစံ-၄)

၁၂။ အစည်းအဝေးမှတ်တမ်းများ

၁၃။ ကဏ္ဍအလိုက်ဦးစားပေးဖွံ့ဖြိုးရေးလုပ်ငန်းစဉ်များ

ညောင်ဦးမြို့နယ်လူထုဗဟိုပြု စီမံကိန်း

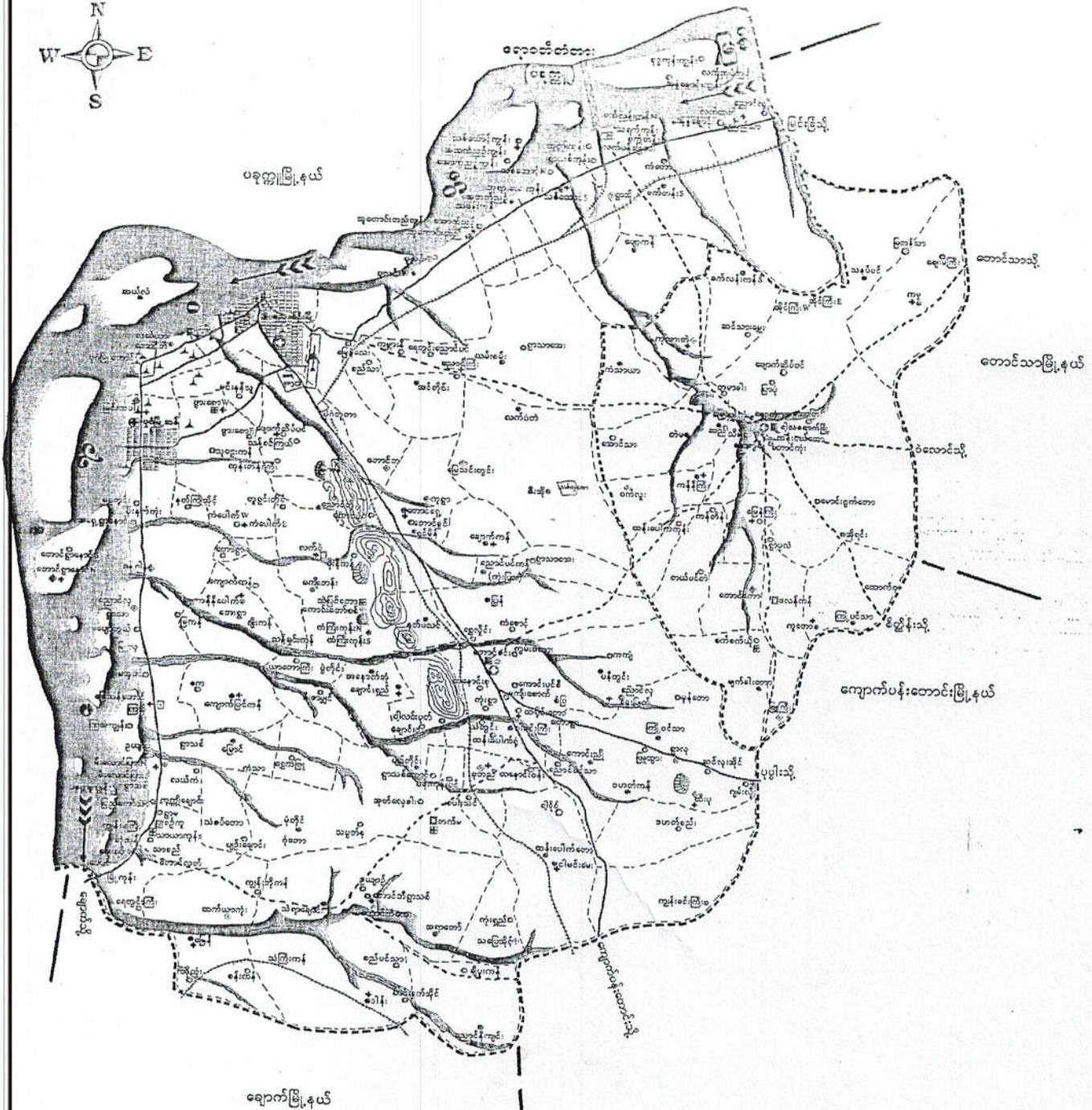
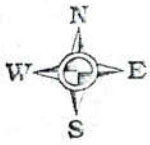

၇၆
၇၅
၇၄
၇၃
၇၂
၇၁
၇၀
၆၉
၆၈
၆၇
၆၆
၆၅
၆၄
၆၃
၆၂
၆၁
၆၀
၅၉
၅၈
၅၇
၅၆
၅၅
၅၄
၅၃
၅၂
၅၁
၅၀
၄၉
၄၈
၄၇
၄၆
၄၅
၄၄
၄၃
၄၂
၄၁
၄၀
၃၉
၃၈
၃၇
၃၆
၃၅
၃၄
၃၃
၃၂
၃၁
၃၀
၂၉
၂၈
၂၇
၂၆
၂၅
၂၄
၂၃
၂၂
၂၁
၂၀
၁၉
၁၈
၁၇
၁၆
၁၅
၁၄
၁၃
၁၂
၁၁
၁၀
၉
၈
၇
၆
၅
၄
၃
၂
၁

၇၆
၇၅
၇၄
၇၃
၇၂
၇၁
၇၀
၆၉
၆၈
၆၇
၆၆
၆၅
၆၄
၆၃
၆၂
၆၁
၆၀
၅၉
၅၈
၅၇
၅၆
၅၅
၅၄
၅၃
၅၂
၅၁
၅၀
၄၉
၄၈
၄၇
၄၆
၄၅
၄၄
၄၃
၄၂
၄၁
၄၀
၃၉
၃၈
၃၇
၃၆
၃၅
၃၄
၃၃
၃၂
၃၁
၃၀
၂၉
၂၈
၂၇
၂၆
၂၅
၂၄
၂၃
၂၂
၂၁
၂၀
၁၉
၁၈
၁၇
၁၆
၁၅
၁၄
၁၃
၁၂
၁၁
၁၀
၉
၈
၇
၆
၅
၄
၃
၂
၁

တောင်တန်းကျေးရွာပြင်ပုံ



- မာခင်းယာ
- ဂါမိတိုဝ်းဆိုင်ရေကန်
- ဝါဒီ ဝင်ရေကန်
- မာခင်းယာအတွင်းရှိ အိမ်အိမ်
- အိမ်အိမ်
- မိုးကန်
- သစ်တော

- ကျေးရွာ
- ဆိုင်တော်
- ဝေဇာ
- ဆိုင်တော်ကြီး
- အထက.မှ တာဝန်ကျင်း
- အထက.မှ
- အထက.မှ
- အထက.မှ

သုံးသပ်ချက်

ကျိ လူမှုရေး အခြေပြ နှင့် သဘာဝ အရင်းအမြစ် ဖြေပုံရေးဆွဲ

ခြင်းဖြင့် ကျေးဇူးတင် သဘာဝ အရင်းအမြစ် များနှင့် ပတ်သက်သည့် အရေးအခင်းများဖြင့်

မကတိ အခြေအနေကို သိရှိနိုင်သည်။ ထို့ပြင်အစွမ်းထက် ကျေးဇူးတင် လိုအပ်ချက်

များကို ဖြည့်ဆည်းပေး ဖွဲ့စည်းရေးလုပ်ငန်းများကို ကောင်းစွာ အကောင်

အဆင့် ဖော်ဆောင်ရန် နိုင်သည်။ ထိုနည်းဖြင့် ကျေးဇူးတင် များတွင်

လူမှုရေးဖြင့် သဘာဝ အရင်းအမြစ် ဖြေပုံ များကို ရေးဆွဲ ခြင်းဖြင့်

ပါသည်။ ကျေးဇူး တင် သဘာဝ အရင်း အမြစ် နှင့် လူမှုရေးဖြေပုံကို

ကျေးဇူးတင် လူမှု အဖွဲ့ အကောင် အထည်ဖော် ရေးဆွဲ နိုင်ပါသည်။

ဒေါ်အောင်ဆန်းစုတ်

ဒေါ်ကျေးဇူးအောင်

မင်းပေါင်းပါဝင်သူ

ကျေးဇူးတင်သူ

တောင်တော်တော်: ဂွာဒုလ်

တောင်တော်တော်: ဂွာဒုလ်တွင် ပါဝင်သော တော်တော်: ဂွာဒုလ်

(၁) တောင်တော်တော်: ဂွာ

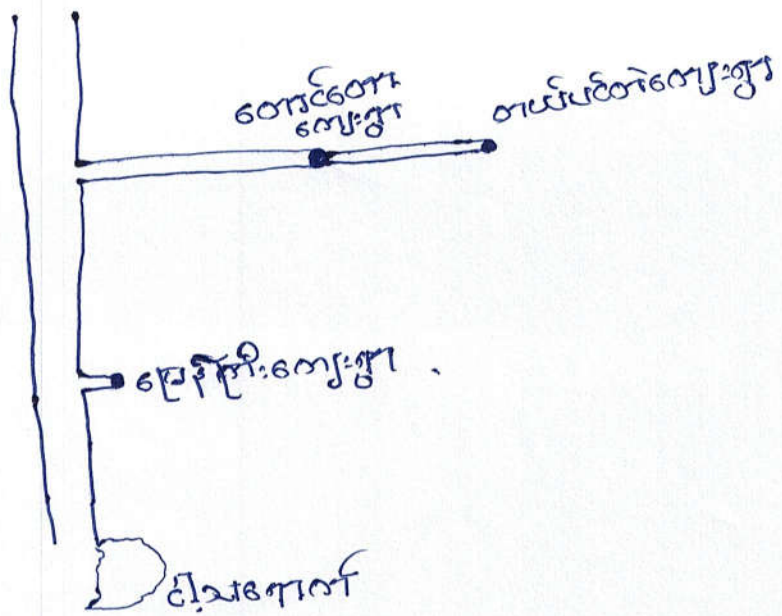

တောင်တောကျေးရွာအဖွဲ့၏ အကျဉ်းချုပ်

သက္ကရာဇ် (၁၂၆၀) ဖြစ်ပွားပြီး၊ မင်းတုန်းမင်း၊ နန်းတော်စိုက်ကာ "မြေကွက်

မြေရှင်းပျားကိုစွဲစွဲရှင်းရှင်းလင်းလင်းလုပ်ကိုင်းစေရမည်" ဟူ၍ အမိန့်တော်ထုတ်

ပြန်တော်မူခဲ့သည်။ အမိန့်တော်အရ ငါ့အရောက် မြေဖြူရွာမှ ရွာသူရွာသားများသည်

ယခု တောင်တောကျေးရွာ၏ တောင်တန်း သတ္တုကျွန်းတန်း ကွင်းကို မြတ်စွာရှင်ရှင်းလင်း

စေရမည်။ အသွင်ကို ဆိုက်ကွင်း ဖွဲ့စည်းပြီး နှစ်ပတ်လည် "သီပေါမင်း

လိတော်မူပွဲ" ဖြစ်စေရမည်။ (စာ) ဝိနည်းပါသည်။

နတ်ရွာ၊ နတ်ရွာလမ်းအတော် များကောက်စဉ်က တောင်ပျန် စေ့သား

"စွဲစိုက်ချီ" အား ထောက်ခံ စေ့စေ့ပေးသည်ဟု စွဲစိုက်ကာ အင်္ဂလိပ်စဉ်က

လက် တစ်ခေါင်း ယခုအခါကို ဖြစ်ကြုံ့ခဲ့ပြီး ဖြစ်လာခဲ့သောကြောင့် နက်ဝေ ဆော့ခိုက်

ဖြစ်အောင်ထားရာ ဤကဲ့သို့ ဖြစ်ပွားရန် ရွာသားများကား ဘာကြောင့်ဖြစ်ရာ

တောင်တောရွာကို မျက်စိ နှိပ်ရာ ဆွဲချိုးများဖြင့်သာ ရွာများဝဉ်း သွားရောက်

နေထိုင်ခဲ့ကြပါသည်။

သက္ကရာဇ် (၁၂၆၀) ဖြစ်ပွားပြီး တောင်တောရွာကို ပြန်လည်ထူထောင်

ခဲ့ကြသည်။ (၁၃၆၀) ဖြစ်ပွားပြီး ကျေးရွာမှ ပေါက်ဖွားလာသော သံဃာ

တော် အရှင်ဘုရားကြီးများ မှ ဦးဆောင်၍ တောင်တောကျေးရွာ နှစ်တစ်ရာပြည့်

မို့တော်ကို စည်ကန်စွာ ဖြစ်ပွားခဲ့ပါသည်။ တောင်တောကျေးရွာ

အရှေ့ဘက်က တောင်တစ်ခုရှိပြီး နေထိုင်ခဲ့သော

ခိုက်ထူစွာ ဖြစ်ပါသည်။

စဉ်	အမျိုးအမည်	အခြေအနေအထား	အခြေအနေအထား	အခြေအနေအထား	အခြေအနေအထား
၁	အခြေအနေအထား	အခြေအနေအထား	အခြေအနေအထား	အခြေအနေအထား	အခြေအနေအထား
၂	အခြေအနေအထား	အခြေအနေအထား	အခြေအနေအထား	အခြေအနေအထား	အခြေအနေအထား
၃	အခြေအနေအထား	အခြေအနေအထား	အခြေအနေအထား	အခြေအနေအထား	အခြေအနေအထား
၄	အခြေအနေအထား	အခြေအနေအထား	အခြေအနေအထား	အခြေအနေအထား	အခြေအနေအထား
၅	အခြေအနေအထား	အခြေအနေအထား	အခြေအနေအထား	အခြေအနေအထား	အခြေအနေအထား

ဥစ္စာနှင့် ခွဲခြမ်းစိတ်ဖြာခြင်း နည်းလမ်း

အုပ်စု - တောင်တော်

ကျေးရွာ - တောင်တော်

ဆွေးနွေးခြင်းနှင့် ဆန်းစစ်ခြင်း

ကျေးရွာတွင် နွမ်းပါးသော ဒဏ်ခံရသူ (၃၀) ဒဏ်ခံရသူ ဤပါသည်။
ဆင်းရဲနွမ်းပါးမှုသည် အကြောင်းရင်းမှာ ရန်ကင်း၊ ကျွတ်၊ လုပ်ငန်းများသာ
လုပ်ဆောင်ရသောကြောင့် ဖွံ့ဖြိုးတော်မူခြင်း၊ ကလေးများအား ကျောင်းမတက်
နိုင်ခြင်း၊ အစီအစဉ်ရေးဆွဲရာတွင် ဆင်းရဲနွမ်းပါးသူများ၏ အားလပ်ချိန်တွင်
အစီအစဉ်ရေးဆွဲပြီး သူတို့တင်ပြသော လျှောက်ချက်များကို အလေးထားစဉ်းစား
ပေးသင့်ပါသည်။ လမ်းဆောက်လုပ်ခြင်း၊ လုပ်ငန်းကြောင့် လုပ်အားခရရှိပြီး
ဝင်ငွေရယူမည်။ စာပာဇာတ်ကျောင်း၊ ခြံစည်းရုံးခတ်ခြင်းကြောင့် ကျောင်းသားများ
အန္တရာယ်ကင်းစေရန် လိုအပ်ပါသည်။

ကုသိုလ်စွမ်းပြ ဗြဟ္မစရိတ်

အုပ်စု - တောင်တော်
ကျေးရွာ - တောင်တော်

အေးစွမ်းခြင်းနှင့် ဆန်းစစ်ခြင်း

လယ်ယာစိုက်ပျိုးခြင်းလုပ်ငန်းကို အဓိကလုပ်ကိုင်ပါသည်။

လယ်ယာလုပ်ငန်းမှ အပ ကျန်လုပ်လုပ်ငန်းများ ဝင်ငွေလုံလောက်မှုမရှိပါ။
ကုသိုလ်စွမ်းပြခြင်း၊ မိုးလေဝသမဗ္ဗင်ခြင်း၊ ရေဖျော်ခြင်းတို့ကြောင့်
သီးနှံရရှိမှုနည်းပါးပါသည်။ တင်းဆူး၊ ဝါခေါင်၊ တပို့တွဲ၊ တပေါင်းလများ
တွင် အားလပ်ပါသည်။ ဝင်ငွေမလုံလောက်ချိန်တွင် ဗန်းဂုံ၊ လက်သမား
လုပ်ငန်းကို အနည်းကျလုပ်ကိုင်လေ့ရှိပါသည်။ အမျိုးသမီးများသည်
အသက်မွေးဝမ်းကြောင်းကို သီးနှံများ စိုက်ပျိုးစိမ်းဖြူ လုပ်ကိုင်ကြသည်။
အမျိုးသားများနှင့် လုပ်အားခ တင်းတူ မရရှိပါ။ အမျိုးသမီးများ မှ
တာဝန်ယူမှုနှင့် ကျားမ ရေးရာ သိခြင်းလက်ခံလာအောင် ပြောပြအေးစွမ်း
သည်။ တင်းတူညီမျှနှင့် သာတူညီမျှ အကြောင်း အေးစွမ်းသည်။

အဖွဲ့အစည်း ချိတ်ဆက်ပြ ဗန်းကားချပ်

ကျေးရွာ - စောင်တော

အုပ်စု - စောင်တော

ရက်စွဲ၊ 11.10.2017



အဖွဲ့အစည်း၊ ချီဝင်အက်ဖွဲ့ပုံစံ

အုပ်စု - တောင်တေ

ကျေးဇူး - တောင်တေ

ဆွေးနွေးခြင်း နှင့် ဆန်းစစ်ခြင်း

ကျေးဇူးတွင် ရာအိမ်မွှေးသည် ကျေးဇူးအတွင်း အဖွဲ့အစည်းများနှင့် ဖွံ့ဖြိုးတိုးတက်ရေး လုပ်ငန်းများအား အဓိကဦးဆောင်လုပ်ကိုင်သည်။ ပရဟိတ အသင်း၊ ဝတ်အသင်း များသည် ကျေးဇူး၏ ဘာရေးနာရေး၊ အာသာရေးများကို အဓိက ပါဝင်သည်။ ပက်ဇိန်အဖွဲ့များသည်လည်း အပျိုအဖို အဖွဲ့များဖြစ်သည်။ မီးသတ်အဖွဲ့၊ ရေကန်ဖော်၊ ကျောင်းကန်ဖော် သည် ကျေးဇူး၏ မီးပင်းရေး၊ ရေအိမ်ရှိရေးနှင့် ပညာတတ်မြောက် ဗဟိုတွင် အဓိကပါဝင်သည်။

အုပ်ချုပ်ရေးမွှေးရိုးအဖွဲ့သည် မြို့နယ်အုပ်ချုပ်ရေးမွှေးရိုး ၊ ရဲစခန်း၊ မြို့နယ်လူမှုရေးမွှေးရိုး ၊ ကျေးလက်ဦးစီးဌာနများကို ဆက်သွယ်ဆောင်ရွက်သည်။ စာသင်ကျောင်းနှင့် ယက်သက်စီ အရေးပေါ် အခြေအနေများ၊ ဖြစ်လာပါက သက်ဆိုင်ရာဌာနနှင့် ဆက်သွယ်ဆောင်ရွက်သည်။

ကျား ၊ မ ရေးရာပင့်ကူအိမ် နှိုင်းယှဉ်ခြင်း

ကျေးရွာ - တောင်တော်

အုပ်စု - တောင်တော်

ရက်စွဲ ၂၂.၁၀.၂၀၂၁

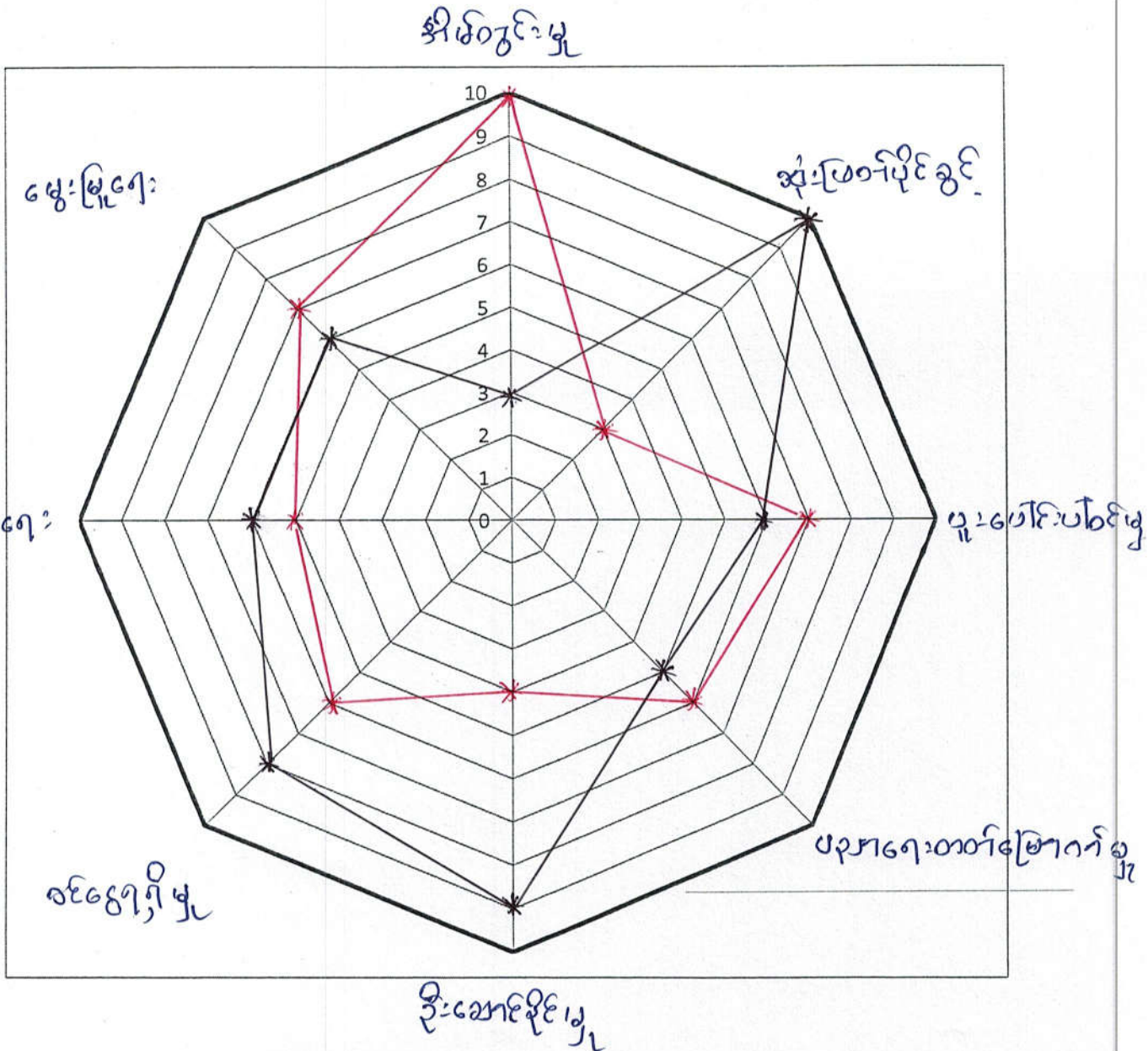

(—) အမျိုးသမီး

(—) အမျိုးသား

ကျား၊မ ပင့်ကူဒိမ်ပြ ပုံစံ

အုပ်စု - တောင်တေက

ကျေးရွာ - တောင်တေက

ဆွေးနွေးခြင်းနှင့်ဆန်းစစ်ခြင်း

အမျိုးသမီးများသည် ပုဒ်ပေါင်းပါဝင်မှု၊ စိုက်ပျိုးရေး၊ မွေးမြူရေး၊
ပညာတတ်မြောက်မှုတွင် အားနည်းနေသည်။ အိမ်တွင်း မြန်စွာ တွင်
အမျိုးသမီးများ အများဆုံး လုပ်ကိုင်ကြသည်။ ထိုသို့ လုပ်ကိုင်နေရာသည်
အတွက် အမျိုးသမီးများသည် ဝင်ငွေရရှိမှုနည်းပါးသည်။ ပညာရေးအား
နည်းနေခြင်းကြောင့် မပြောရ မဆိုရ စာမှ ပါဝင် ဆုံးဖြတ်ခွင့် မရှိပေဖြစ်နေသည်။
ကျေးရွာတွင် အမျိုးသမီးသီးသန့် အသိပညာပေး ဆွေးနွေးပွဲများလုပ်၍
မဟာဘူတပေးရမည်။ လုပ်အားခ တောင်းပေးခြင်း၊ ကျေးရွာ ဖွံ့ဖြိုးတိုးတက်ရေး
လုပ်ငန်းများ ဆောင်ရွက်ရာတွင် အမျိုးသမီးများအား လက်တွဲပေးခြင်းဖြင့်
ကူညီနိုင်သည်။

ကျား ၊ မပိုင်ဆိုင်မှုပြု ဇယား

အရင်းအမြစ် သုံးစွဲမှု ပုံစံပြု ဇယား	အရင်းအမြစ် ထိန်းချုပ်မှု ပုံစံပြု ဇယား				
ကျား	မ	ကျား + မ	ကျား	မ	ကျား + မ
ကျား	အပျိုစက်	လယ်ယာ	ကျား	TV	ပျဉ်
ဆီဆုံ	လက်ထပ်ယာ	ကျား	ကျား	အပျိုစက်	ပျဉ်
ကျား	လက်ထပ်ယာ	ကျား	ကျား	လက်ထပ်ယာ	လယ်ယာ
ကျား	ကျား	ကျား	ကျား	ကျား	ကျား
ကျား	ကျား	ကျား	ကျား	ကျား	ကျား

ကျား၊ မ ပိုင်ဆိုင်မှုပြု ရယူအား

အုပ်ချုပ် - ၆၀၈၆၆၀၇၇

ကျေးဇူး - ၆၀၈၆၆၀၇၇

အေး၊ နွေး၊ ခြင်းနှင့် ဆန်းစစ်ခြင်း၊

ဇာတိ၊ ပညာ၊ နား၊ ဂုဏ်၊ တွင်တို့၊ တို့ကို အမျိုးသား၊ များသုံးစွဲ၍ အမျိုးသား၊
အမျိုးသမီးပါ ထိန်းချုပ်ပါသည်။ ကျောက်ပြင်၊ အုပ်ချုပ်စက်၊ ရွှေ၊ နား၊ ကပ်၊
ရွှေ၊ ဝက်၊ ကောက် များကို အမျိုးသမီး၊ များသုံးစွဲ၍ အမျိုးသား၊ များကပါ ထိန်းချုပ်
သည်။ ဗာ၊ ခြေ၊ အိမ်၊ ပိုင်းခြံ၊ ကား၊ TV၊ ဆိုင်ကယ် တို့၊ အား အမျိုးသား၊
အမျိုးသမီး သုံးစွဲ၍ မြူပြင်ခြင်း၊ ဆုံးဖြတ်ချက်ချခြင်း၊ ထိန်းချုပ်ခြင်းတို့ကို
အမျိုးသား၊ များက ပြုလုပ်သည်။ အမျိုးသမီး များအား ဆုံးဖြတ်ချက်ချခြင်း၊
အကောင်အထည်ဖော် ဆောင်ရွက်ခြင်းတို့တွင် အမျိုးသား၊ များနှင့် တန်းတူအေး
နွေးခြင်းဖြင့် ဗဟုဉာဏ် များ တန်းတူ ဖိုင်ဆိုင် ကြောင်း ထိန်းနိုင်ပါသည်။

ပြဿနာ သစ်ပင်

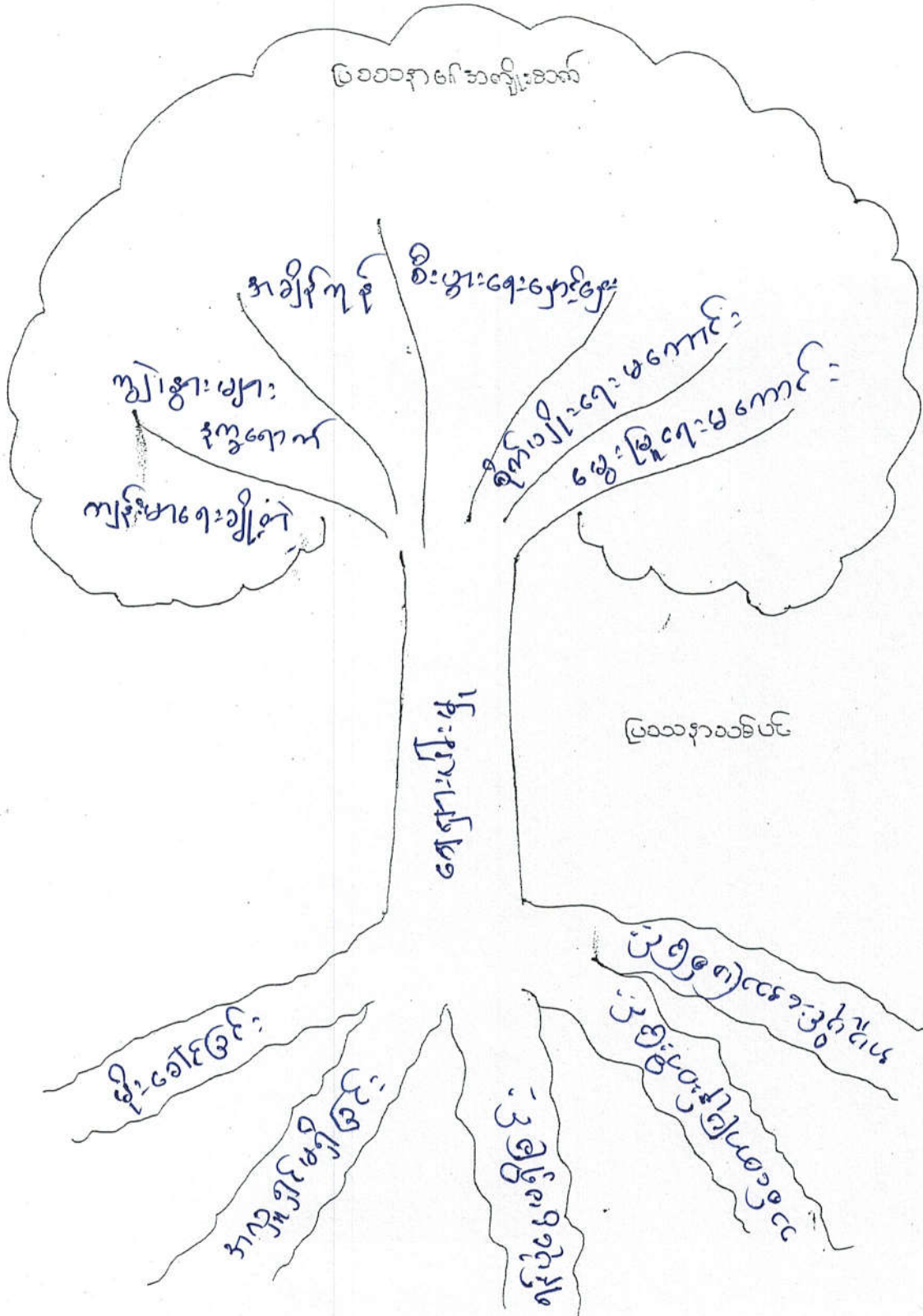

ပြဿနာ သစ်ပင်

အုပ်စု - တောင်တေ

ကျေးရွာ - တောင်တေ

ဆွေးနွေးခြင်း နှင့် ဆန်းစစ်ခြင်း

ကျေးရွာဖွံ့ဖြိုးရေးလုပ်ငန်းစဉ်များကို ဖော်ထုတ်ခင် အဓိကကျသော လူမှုဆန်းစစ်မှုတစ်ခုကို လုပ်ဆောင်ရပါသည်။ ကျေးရွာသူ/သားများ နားလည် လွယ်သော၊ ပို၍ထင်သာမြင်သာရှိသော သစ်ပင်ကို ဥပမာထား၍ အခက်အခဲများကို ဖော်ထုတ်ရာတွင် သိရှိနားလည်ခဲ့ပါသည်။ ပြဿနာသစ်ပင် ကို ရှေးဆွဲခြင်းအားဖြင့် အကြောင်းနှင့်အကျိုးဆက်စပ်ပုံကို နားလည်ခဲ့ပြီး အဓိကကျသော လိုအပ်ချက်ကို သိရှိသွားပြီး ထိုရောက်သော လူမှုဆန်းစစ်မှု တစ်ခုဖြစ်ခဲ့ပါသည်။

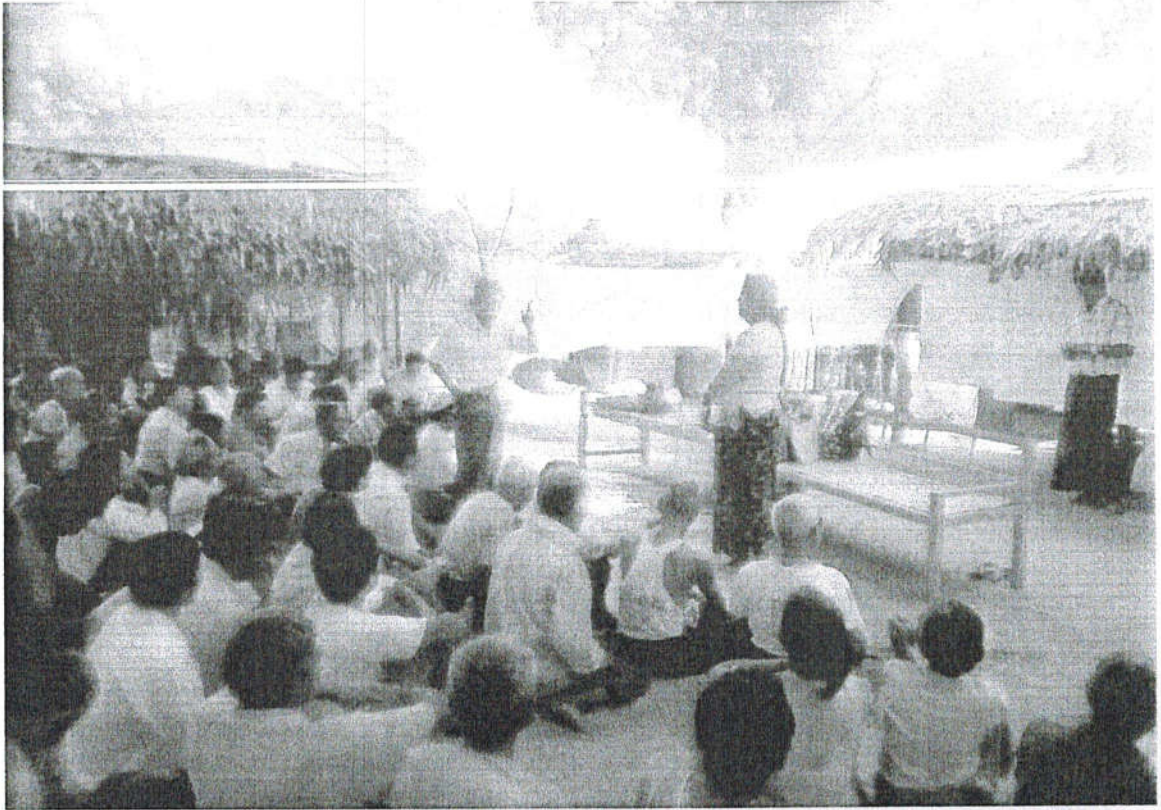



လူထုဗဟိုပြုစီမံကိန်း

ပုံစံစ-၁ ကျေးရွာအခြေခံအချက်အလက်များ (Form PC 1)

လမ်းညွှန်ချက်/ ကျေးရွာတစ်ရွာသို့ ပထမဆုံး မိတ်ဆက်ခရီးသွားရောက်သောအခါ လူထုစည်းရုံးရေးမှူးသည် ကျေးရွာခေါင်းဆောင်များအားကျေးရွာအချက်အလက်များကိုမေတ္တာရပ်ခံ၍တောင်းခံရသည်။ ဤအချက်အလက်များကိုစီမံကိန်းမိတ်ဆက်အစည်းဝေးမတိုင်မီတောင်းခံရမည်။ စီမံကိန်းမိတ်ဆက်အစည်းဝေးတွင် လူထုစည်းရုံးရေးမှူးသည် ဤအချက်အလက်များအားစစ်ဆေးပြီးမှန်ကန်အောင်ပြုလုပ်ရမည်။ ပြီးနောက်တွင် လူထုစည်းရုံးရေးမှူးမှ သတင်းအချက်အလက်ထဲသို့ Tablets မှ တဆင့်ဖြည့်သွင်းရမည်။

ကျေးရွာအုပ်ချုပ်ရေးမှူးအမည် ဦးမြတ်ကျော်	ကျေးရွာအုပ်ချုပ်ရေးမှူး ၏ဖုန်းနံပါတ် ၀၇-၂၅၇၁၂၇၆၈	လူထုစည်းရုံးရေးမှူး၏အမည် ဒေါ်အိအိသိန်း
ပြည်နယ်၊ တိုင်းဒေသကြီး	မြို့နယ်	ကျေးရွာအုပ်စု တောင်အောက်ကျေးရွာ ၊ ကျေးရွာ တောင်အောက်

က. လူဦးရေ

လူမျိုးစု	အိမ်ထောင်စုအရေအတွက်	ကိုးကွယ်သည့်ဘာသာ	အိမ်ထောင်စုအရေအတွက်
လူမျိုးစု (၁)-----	489	ဘာသာ(၁) ဗုဒ္ဓ	489
လူမျိုးစု (၂)-----		ဘာသာ(၂)-----	
လူမျိုးစုရော-----		ဘာသာရော-----	

	အမျိုးသား(အရေအတွက်)	အမျိုးသမီး(အရေအတွက်)
လူဦးရေ	1093	1232
အိမ်ထောင်ဦးစီး	460	29

(ခ) လက်လှမ်းမီအသုံးပြုနိုင်သည့်အဆောက်အဦများ

စာသင်ကျောင်း	အမှတ်ခြစ်ပါ	ကျန်းမာရေး	အမှတ်ခြစ်ပါ	ဘာသာရေးအဆောက်အဦ	အမှတ်ခြစ်ပါ
အထက်တန်းကျောင်း	<input checked="" type="checkbox"/>	ဆေးရုံ	<input type="checkbox"/>	စေတီ	<input checked="" type="checkbox"/>
အလယ်တန်းကျောင်း	<input type="checkbox"/>	ကျန်းမာရေးဌာန	<input type="checkbox"/>	ဘုန်းကြီးကျောင်း	<input checked="" type="checkbox"/>
မူလတန်းကျောင်း	<input type="checkbox"/>	ကျန်းမာရေးဌာနခွဲ	<input type="checkbox"/>	ဟိန္ဒူဘုရားကျောင်း	<input type="checkbox"/>
မူကြိုကျောင်း	<input type="checkbox"/>	ဆေးပေးခန်း	<input type="checkbox"/>	ခရစ်ယာန်ကျောင်း	<input type="checkbox"/>
အခြား	<input type="checkbox"/>	အခြား	<input type="checkbox"/>	ဗလီ	<input type="checkbox"/>
				အခြား	<input type="checkbox"/>
မှတ်ချက် အထက်တန်းကျောင်း (၅)		မှတ်ချက်		မှတ်ချက် နတ်စင်	



လူထုပဟိုပြုစီမံကိန်း

(ဂ) ကျွမ်းကျင်သူများမှတ်တမ်း ၊ ကျေးရွာတွင်နေထိုင်သော သို့မဟုတ် တခြားရွာမှလာရောက်သောကျွမ်းကျင်သူများ

(၁) စာသင်ကျောင်း			(၂) ကျန်းမာရေး			(၃) လက်မှု ပညာရှင်		
	ရွာတွင် နေထိုင်သူ	အခြား ရွာမှ လာသူ		ရွာတွင် နေထိုင်သူ	အခြား ရွာမှ လာသူ		ရွာတွင် နေထိုင်သူ	အခြား ရွာမှ လာသူ
မူလတန်းပြ ဆရာ၊ ဆရာမ	<input checked="" type="checkbox"/>	<input checked="" type="checkbox"/>	ဆရာဝန်	<input type="checkbox"/>	<input type="checkbox"/>	လက်သမား	<input checked="" type="checkbox"/>	<input type="checkbox"/>
အထက်တန်းပြ ဆရာ၊ ဆရာမ	<input checked="" type="checkbox"/>	<input checked="" type="checkbox"/>	လက်ထောက် ကျန်းမာရေးမှူး	<input type="checkbox"/>	<input type="checkbox"/>	ပန်းရံ	<input checked="" type="checkbox"/>	<input type="checkbox"/>
အလယ်တန်းပြ ဆရာ၊ ဆရာမ	<input checked="" type="checkbox"/>	<input checked="" type="checkbox"/>	အမျိုးသမီးကျန်းမာရေးဆရာမ	<input type="checkbox"/>	<input type="checkbox"/>	လျှပ်စစ်ဆိုင်ရာ	<input checked="" type="checkbox"/>	<input type="checkbox"/>
မူကြိုဆရာ၊ ဆရာမ	<input type="checkbox"/>	<input type="checkbox"/>	အရံသားဖွား	<input checked="" type="checkbox"/>	<input type="checkbox"/>	ရေပိုက်သွယ်သူ	<input checked="" type="checkbox"/>	<input type="checkbox"/>
အခြား	<input type="checkbox"/>	<input type="checkbox"/>	ပြည်သူ့ကျန်းမာရေး လုပ်သား (၁)/(၂)	<input checked="" type="checkbox"/>	<input type="checkbox"/>	စက်ပြင်ဆရာ	<input checked="" type="checkbox"/>	<input type="checkbox"/>
မှတ်ချက်			မှတ်ချက်			မှတ်ချက်		

(ဃ) ကျေးရွာသို့ ရောက်ရှိနိုင်သည့်လမ်းအခြေအနေ / ကျေးရွာတစ်ရွာသည် ၎င်း၏ကျေးရွာအုပ်စုနှင့် ဆက်သွယ်ထားသော လမ်းအခြေအနေ (အောက်ပါတို့ကိုပိုင်းပါ)

ကျောက်ကြမ်းလမ်း: _____ ကတ္တရာလမ်း: _____ ကွန်ကရစ်လမ်း: _____ မော်တော်ဆိုင်ကယ်လမ်း: _____
 ကျောက်ခင်းလမ်း: _____ မြေသားလမ်း: _____ လူသွားလမ်း: _____ အခြား: _____

(င) ကျေးရွာဖွံ့ဖြိုးမှုစီမံချက်

(၁) လူထုပဟိုပြုစီမံကိန်းမစတင်မှီ ဤကျေးရွာတွင်ကျေးရွာဖွံ့ဖြိုးမှု စီမံချက်ရှိခဲ့ပါသလား? ပိုင်းပါ
ရှိပါသည်/မရှိပါ/မသိပါ
 (၂) ရှိခဲ့ပါလျှင် ဤစီမံချက်ကို မည်သည့် ခုနှစ်တွင်ပြင်ဆင်ခဲ့ပါသနည်း? နှစ်-----/မသိပါ 2013, 2015
 (၃) ဤစီမံချက်ကို မြို့နယ်မှအတည်ပြုခဲ့ပါသလား? ပြုခဲ့ပါသည်/မပြုခဲ့ပါ /မသိပါ

(စ) ခရီးအကွာအဝေး

(၁) ဤကျေးရွာ၏ပဟိုမှ၎င်းကျေးရွာအုပ်စု၏ပဟိုအထိခရီးမိုင်မည်မျှကွာဝေးသနည်း? မိုင်-----/မသိပါ
 (၂) ဤကျေးရွာမှ ၎င်းကျေးရွာအုပ်စုပဟိုအထိသွားလာရာတွင်ကြာမြင့်သည့်အချိန်
 ခြောက်သွေ့ရာသီတွင်ကြာချိန်-----ထော်လာဂျီ/မော်တော်ဆိုင်ကယ်/ခြေလျှင်/လား/မော်တော်ဘုတ်/
 အခြား: -----
 မိုးရာသီတွင်ကြာချိန်-----ထော်လာဂျီ/မော်တော်ဆိုင်ကယ်/ခြေလျှင်/လား/မော်တော်ဘုတ်/
 အခြား: -----

(ဆ) ပတ်ဝန်းကျင်ဆိုင်ရာသဘာဝဘေးအန္တရာယ် -

ဤကျေးရွာတွင်ကြေးခြင်းကဲ့သို့ သဘာဝဘေးအန္တရာယ်ကျရောက်ဖူးခြင်းရှိပါသလား။
 မရှိပါ ရှိပါသည် ရှိလျှင်ဖော်ပြပါ-----



(ဇ) ကျေးရွာတွင် ဖွဲ့စည်းထားသော အဖွဲ့အစည်းများ

လူထုပဟိုပြုစီမံ ကိန်းမတိုင်မီ ဤကျေးရွာတွင် ကျေးရွာဖွံ့ဖြိုးရေးအတွက် အစိုးရ(သို့)ရွာသားများကိုယ်တိုင်(သို့) စီမံကိန်းတစ်ခုခုမှ ဖွဲ့စည်းထားသည့် အဖွဲ့အစည်းများရှိပါသလား။

(၁) အဖြူရောင် မေတ္တာ ပဂူပရိစာ နာသလ်

(၂) -----

ကျေးရွာခေါင်းဆောင်

အမည် ဦး ဖြတ်ကျော်

လက်မှတ်

နေ့စွဲ ၆. ၃. ၂၀၁၆.

လူထုစည်းရုံးရေးမှူး

အမည်

ဒေါ်အိအိအိခိုင်

လက်မှတ်

နေ့စွဲ ၆. ၃. ၂၀၁၆

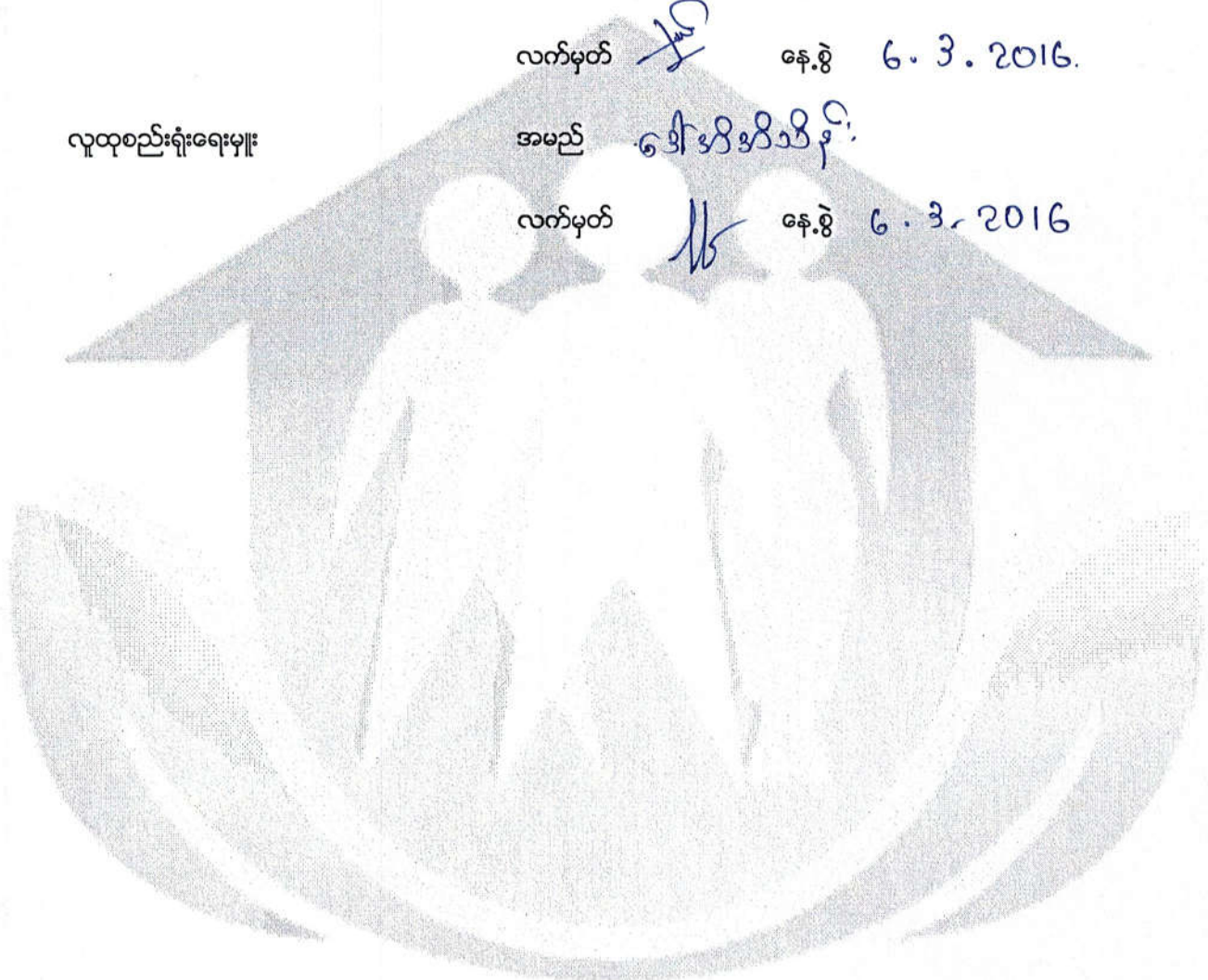

ပုံစံ - ၈ - ၁ ကျေးရွာအခြေခံအချက်အလက်များ (Form PC 1)

လမ်းညွှန်ချက်၊ ကျေးရွာတစ်ရွာသို့ ပထမဆုံးမိတ်ဆက်ခရီး သွားရောက်သောအခါ လူထုစည်းရုံးရေးမှူးသည် ကျေးရွာ ခေါင်းဆောင်များအား ကျေးရွာအချက်အလက်များကို မေတ္တာရပ်ခံ၍ တောင်းခံရသည်။ ဤအချက်အလက်များကို စီမံကိန်း မိတ်ဆက်အစည်းဝေးမတိုင်မီတောင်းခံရမည်။ စီမံကိန်းမိတ်ဆက်အစည်းဝေးတွင် လူထုစည်းရုံးရေးမှူးသည် ဤအချက်အလက် များအား စစ်ဆေးပြီး မှန်ကန်အောင်ပြုလုပ်ရမည်။ ပြီးနောက်တွင် လူထုစည်းရုံးရေးမှူးမှ သတင်းအချက်အလက်ထံသို့ Tablets မှ တဆင့် ဖြည့်သွင်းရမည်။

ကျေးရွာအုပ်ချုပ်ရေးမှူး အမည် ဦးမျတ်ကျော်	ကျေးရွာအုပ်ချုပ်ရေးမှူး၏ ဖုန်းနံပါတ် ၀၅-၂၅၇၁၁၉၇၆၈	လူထုစည်းရုံးရေးမှူး၏ အမည် ဦးကျော်အေးထွန်း
ပြည်နယ်၊တိုင်းဒေသကြီး၊မြို့နယ် ကြီးမင်းမြို့နယ်	မြို့နယ် ရေအင်းဦး	ကျေးရွာအုပ်စု တောင်တော

လူမျိုးစု	အိမ်ထောင်စုအရေအတွက်	ကိုးကွယ်သည့်ဘာသာ	အိမ်ထောင်စုအရေအတွက်
လူမျိုးစု (၁) ဗမာ	၄၅၉	ဘာသာ (၁) ဗုဒ္ဓ	၄၅၉
လူမျိုးစု (၂) -----		ဘာသာ (၂) -----	
လူမျိုးစု (၃) -----		ဘာသာ (၃) -----	
လူမျိုးစုရော -----		ဘာသာရော -----	
	အရေအတွက်		
မသန်စွမ်းသူများ			
သက်ကြီးရွယ်အိုများ (၆၅ နှစ် နှင့် အထက်)			
စစ်ဘေးရှောင်			

	အမျိုးသား (အရေအတွက်)	အမျိုးသမီး (အရေအတွက်)
လူဦးရေ		
လူမျိုးစု (၁) ဗမာ	၁၀၉၅	၁၂၃၅
လူမျိုးစု (၂) -----		
လူမျိုးစု (၃) -----		
အိမ်ထောင်ဦးစီး	၄၆၀	၂၉

(ခ) အခြေခံအဆောက်အအုံ အသုံးအဆောင်များ

စာသင်ကျောင်း	အမှတ် ခြံစိပါ	ကျန်းမာရေး	အမှတ် ခြံစိပါ	ဘာသာရေး အဆောက် အအုံများ	အမှတ် ခြံစိပါ
အထက်တန်းကျောင်း	<input checked="" type="checkbox"/>	ဆေးရုံ	<input type="checkbox"/>	စေတီ	<input checked="" type="checkbox"/>
အလယ်တန်းကျောင်း	<input type="checkbox"/>	ကျန်းမာရေးဌာန	<input type="checkbox"/>	ဘုန်းကြီးကျောင်း	<input checked="" type="checkbox"/>
မူလတန်းကျောင်း	<input type="checkbox"/>	ကျန်းမာရေးဌာနခွဲ	<input type="checkbox"/>	ဟိန္ဒူဘုရားကျောင်း	<input type="checkbox"/>
မူကြိုကျောင်း	<input type="checkbox"/>	ဆေးပေးခန်း	<input type="checkbox"/>	ခရစ်ယာန်ကျောင်း	<input type="checkbox"/>
အခြား	<input type="checkbox"/>	အခြား	<input type="checkbox"/>	ဗလီ	<input type="checkbox"/>
				အခြား	<input checked="" type="checkbox"/>
မှတ်ချက်		မှတ်ချက်		မှတ်ချက် - ၃၀၇၀၉	

(ဂ) ကျွမ်းကျင်သူများမှတ်တမ်း (ကျေးရွာတွင်နေထိုင်သော သို့မဟုတ် တခြားရွာမှလာရောက်သော ကျွမ်းကျင်သူများ)

(၁) စာသင်ကျောင်း			(၂) ကျန်းမာရေး			(၃) လက်မှုပညာရှင်		
	ရွာတွင် နေထိုင်သူ	အခြား ရွာမှ လာသူ		ရွာတွင်နေ ထိုင်သူ	အခြား ရွာမှ လာသူ		ရွာတွင် နေထိုင်သူ	အခြား ရွာမှ လာသူ
မူလတန်းပြဆရာ/မ	<input checked="" type="checkbox"/>	<input checked="" type="checkbox"/>	ဆရာဝန်	<input type="checkbox"/>	<input type="checkbox"/>	လက်သမား	<input checked="" type="checkbox"/>	<input type="checkbox"/>
အထက်တန်းပြဆရာ/မ	<input checked="" type="checkbox"/>	<input checked="" type="checkbox"/>	လက်ထောက် ကျန်းမာရေးမှူး	<input type="checkbox"/>	<input type="checkbox"/>	ပန်းရံ	<input checked="" type="checkbox"/>	<input type="checkbox"/>
အလယ်တန်းပြဆရာ/မ	<input checked="" type="checkbox"/>	<input checked="" type="checkbox"/>	အမျိုးသမီးကျန်းမာရေး ဆရာမ	<input type="checkbox"/>	<input type="checkbox"/>	လျှပ်စစ်ကျွမ်းကျင်၊ မီးသမား	<input checked="" type="checkbox"/>	<input type="checkbox"/>
မူကြိုဆရာ/မ	<input type="checkbox"/>	<input type="checkbox"/>	သားဖွားဆရာမ	<input checked="" type="checkbox"/>	<input type="checkbox"/>	ရေပိုက်သွယ်သူ	<input checked="" type="checkbox"/>	<input type="checkbox"/>
အခြား	<input type="checkbox"/>	<input type="checkbox"/>	ပြည်သူ့ကျန်းမာရေး လုပ်သား	<input checked="" type="checkbox"/>	<input type="checkbox"/>	စက်ပြင်ဆရာ	<input checked="" type="checkbox"/>	<input type="checkbox"/>
မှတ်ချက်			မှတ်ချက်			မှတ်ချက်		

(ဃ) ကျေးရွာသို့ ရောက်ရှိနိုင်သည့် လမ်းအခြေအနေ / ကျေးရွာတစ်ရွာသည် ၎င်း၏ ကျေးရွာအုပ်စုနှင့် ဆက်သွယ်ထားသော လမ်းအခြေအနေ (အောက်ပါတို့ကိုပိုင်းပါ)

ကျောက်ကြမ်းလမ်း: _____ ကတ္တရာလမ်း: _____ ကွန်ကရစ်လမ်း: _____ မော်တော်ဆိုင်ကယ်လမ်း
 ကျောက်ခင်းလမ်း: _____ မြေသားလမ်း လူသွားလမ်း: _____ အခြား: _____

(င) ကျေးရွာဖွံ့ဖြိုးမှုစီမံချက်

ပိုင်းပါ.

- (၁) လူထုပဟိုပြစ်မံကိန်းမစတင်မှီ ဤကျေးရွာတွင်ကျေးရွာဖွံ့ဖြိုးမှု စီမံချက်ရှိခဲ့ပါသလား? ရှိပါသည် / မရှိပါ / မသိပါ
- (၂) ရှိခဲ့ပါလျှင် ဤစီမံချက်ကို မည်သည့် ခုနှစ်တွင်ပြင်ဆင်ခဲ့ပါသနည်း? နှစ်-၂၀၁၅ / မသိပါ
- (၃) ဤစီမံချက်ကို မြို့နယ်မှအတည်ပြုခဲ့ပါသလား? ပြုခဲ့ပါသည် / မပြုခဲ့ပါ / မသိပါ

(စ) ခရီးအကွာအဝေး

- (၁) ဤကျေးရွာ၏ပဟိုမှ ၎င်းကျေးရွာအုပ်စု၏ပဟိုအထိ ခရီးမိုင်မည်မျှကွာဝေးသနည်း? မိုင်----- / မသိပါ
- (၂) ဤကျေးရွာမှ ၎င်းကျေးရွာအုပ်စုပဟိုအထိ သွားလာရာတွင်ကြာမြင့်သည့်အချိန်။

ခြောက်သွေ့ရာသီတွင်ကြာချိန်----- ထော်လာဂျီ/မော်တော်ဆိုင်ကယ်/ခြေလျှင်/လား/မော်တော်ဘုတ်/
 အခြား: -----

မိုးရာသီတွင်ကြာချိန်----- ထော်လာဂျီ/မော်တော်ဆိုင်ကယ်/ခြေလျှင်/လား/မော်တော်ဘုတ်/
 အခြား: -----

(ဆ) ပတ်ဝန်းကျင်ဆိုင်ရာ သဘာဝဘေးအန္တရာယ်

ဤကျေးရွာတွင် ရေကြီးခြင်းကဲ့သို့ သဘာဝဘေးအန္တရာယ်ကျရောက်ဖူးခြင်း ရှိပါသလား။

မရှိပါ ရှိပါသည် ရှိလျှင်ဖော်ပြပါ ၂၄.၅.၂၀၁၆ တွင်
ကျွန်ုပ်တို့အဖွဲ့သည်

(၆) ကျေးရွာတွင် ဖွဲ့စည်းထားသော အဖွဲ့အစည်းများ
လူထုဝဟိုပြုစီမံကိန်းမတိုင်မီ ဤကျေးရွာတွင် ကျေးရွာဖွံ့ဖြိုးရေးအတွက် အစိုးရ (သို့) ရွာသားများကိုယ်တိုင်(သို့) စီမံကိန်းတစ်ခုခုမှ
ဖွဲ့စည်းထားသည့် အဖွဲ့အစည်းများရှိပါသလား။

(၁) အမြဲတမ်းမရွာဘဲပါဝင်အသင့်

(၂) -----

(၈)) GAD မှ ဖွတ်တမ်းတင်ထားပြီး ဖြစ်ပါသလား။

ကျေးရွာခေါင်းဆောင်

အမည် - ဦးမျတ်ကျော်

လက်မှတ်  နေ့စွဲ ၅.၁၉.၂၀၁၆

လူထုစည်းရုံးရေးမှူး

အမည် ဦးကျော်ကျော်

လက်မှတ်  နေ့စွဲ ၅.၁၉.၂၀၁၆

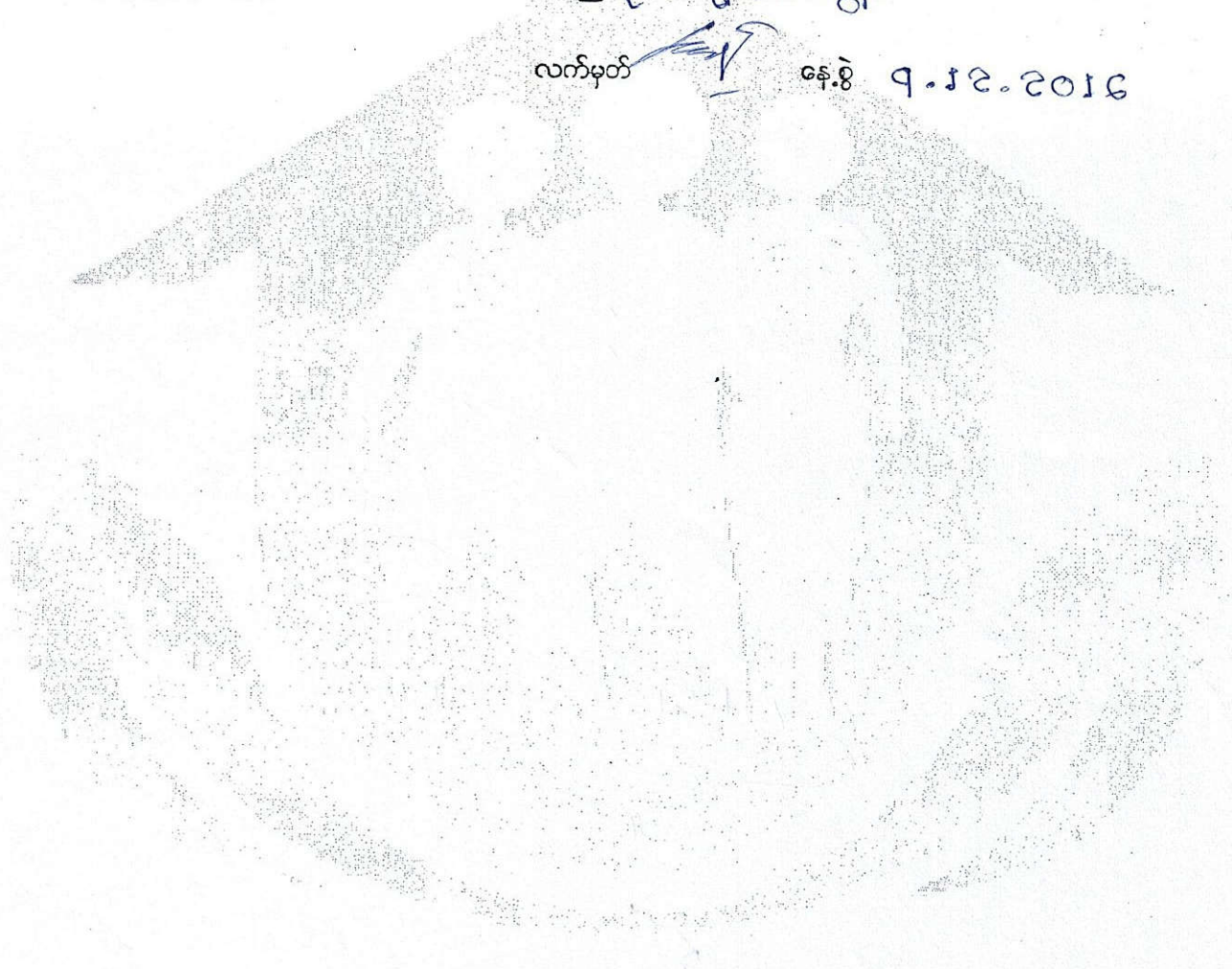

ပုံစံ - ၀ - ၁ ကျေးရွာအခြေခံအချက်အလက်များ (Form PC 1)

လမ်းညွှန်ချက်၊ ကျေးရွာတစ်ရွာသို့ ပထမဆုံးမိတ်ဆက်ခရီး သွားရောက်သောအခါ လူထုစည်းရုံးရေးမှူးသည် ကျေးရွာ ခေါင်းဆောင်များအား ကျေးရွာအချက်အလက်များကို မေတ္တာရပ်ခံ၍ တောင်းခံရသည်။ ဤအချက်အလက်များကို စီမံကိန်း မိတ်ဆက်အစည်းဝေးမတိုင်မီတောင်းခံရမည်။ စီမံကိန်းမိတ်ဆက်အစည်းဝေးတွင် လူထုစည်းရုံးရေးမှူးသည် ဤအချက်အလက် များအား စစ်ဆေးပြီး မှန်ကန်အောင်ပြုလုပ်ရမည်။ ပြီးနောက်တွင် လူထုစည်းရုံးရေးမှူးမှ သတင်းအချက်အလက်ထဲသို့ Tablets မှ တဆင့် ဖြည့်သွင်းရမည်။

ကျေးရွာခေါင်းဆောင် အမည် ဦးပုတ်ကျော်	ကျေးရွာခေါင်းဆောင်၏ ဖုန်းနံပါတ် ၀၇-၂၅၅၂၂၇၆၈	လူထုစည်းရုံးရေးမှူး၏ အမည် ဦးကျော်စောထွန်း
ပြည်နယ်၊တိုင်းဒေသကြီး မန္တလေး	မြို့နယ် ညောင်ဦး	ကျေးရွာအုပ်စု တောင်တော်
	ကျေးရွာ တောင်တော်	

က၊ လူဦးရေ

လူမျိုးစု	အိမ်ထောင်စုအရေအတွက်	ကိုးကွယ်သည့်ဘာသာ	အိမ်ထောင်စုအရေအတွက်
လူမျိုးစု (၁) ဗမာ	၄၀၉	ဘာသာ (၁) ဗုဒ္ဓ	၄၀၉
လူမျိုးစု (၂) -----		ဘာသာ (၂) -----	
လူမျိုးစုရော -----		ဘာသာရော -----	
အခြား	အရေအတွက်		
မသန်စွမ်းသူများ			
သက်ကြီးရွယ်အိုများ (၆၅ နှစ် နှင့် အထက်)			
စစ်ဘေးရှောင်			

လူဦးရေ	အမျိုးသား (အရေအတွက်)	အမျိုးသမီး (အရေအတွက်)
လူမျိုးစု (၁) ဗမာ	၁၀၉၅	၁၂၃၅
လူမျိုးစု (၂) -----		
အခြား		
အိမ်ထောင်ဦးစီး	၄၆၀	၂၉

(ခ) အခြေခံအဆောက်အအုံ အသုံးအဆောင်များ

စာသင်ကျောင်း	အမှတ် ခြံပိ	ကျန်းမာရေး	အမှတ် ခြံပိ	ဘာသာရေး အဆောက်အအုံများ	အမှတ် ခြံပိ
အထက်တန်းကျောင်း	<input checked="" type="checkbox"/>	ဆေးရုံ	<input type="checkbox"/>	စေတီ	<input checked="" type="checkbox"/>
အလယ်တန်းကျောင်း	<input type="checkbox"/>	ကျန်းမာရေးဌာန	<input type="checkbox"/>	ဘုန်းကြီးကျောင်း	<input checked="" type="checkbox"/>
မူလတန်းကျောင်း	<input type="checkbox"/>	ကျန်းမာရေးဌာနခွဲ	<input type="checkbox"/>	ဟိန္ဒူဘုရားကျောင်း	<input type="checkbox"/>
မူကြိုကျောင်း	<input type="checkbox"/>	ဆေးပေးခန်း	<input type="checkbox"/>	ခရစ်ယာန်ကျောင်း	<input type="checkbox"/>
အခြား	<input type="checkbox"/>	အခြား	<input type="checkbox"/>	ဗလီ	<input type="checkbox"/>
မှတ်ချက်		မှတ်ချက်		အခြား	<input checked="" type="checkbox"/>
				မှတ်ချက် နတ်စင်	

၆၇၂၀၁၀၆၀၆၈၃၂၃၈

(ဂ) ကျွမ်းကျင်သူများမှတ်တမ်း (ကျေးရွာတွင်နေထိုင်သော သို့မဟုတ် တခြားရွာမှလာရောက်သော ကျွမ်းကျင်သူများ)

(၁) စာသင်ကျောင်း			(၂) ကျန်းမာရေး			(၃) လက်မှုပညာရှင်		
	ရွာတွင်နေထိုင်သူ	အခြားရွာမှလာသူ		ရွာတွင်နေထိုင်သူ	အခြားရွာမှလာသူ		ရွာတွင်နေထိုင်သူ	အခြားရွာမှလာသူ
မူလတန်းပြဆရာ/မ	<input checked="" type="checkbox"/>	<input type="checkbox"/>	ဆရာဝန်	<input type="checkbox"/>	<input type="checkbox"/>	လက်သမား	<input checked="" type="checkbox"/>	<input type="checkbox"/>
အထက်တန်းပြဆရာ/မ	<input checked="" type="checkbox"/>	<input type="checkbox"/>	လက်ထောက်ကျန်းမာရေးမှူး	<input type="checkbox"/>	<input type="checkbox"/>	ပန်းရံ	<input checked="" type="checkbox"/>	<input type="checkbox"/>
အလယ်တန်းပြဆရာ/မ	<input checked="" type="checkbox"/>	<input type="checkbox"/>	အမျိုးသမီးကျန်းမာရေးဆရာမ	<input type="checkbox"/>	<input type="checkbox"/>	လျှပ်စစ်ကျွမ်းကျင်၊ မီးသမား	<input checked="" type="checkbox"/>	<input type="checkbox"/>
မူကြိုဆရာ/မ	<input type="checkbox"/>	<input type="checkbox"/>	သားဖွားဆရာမ	<input checked="" type="checkbox"/>	<input type="checkbox"/>	ရေပိုက်သွယ်သူ	<input checked="" type="checkbox"/>	<input type="checkbox"/>
အခြား	<input type="checkbox"/>	<input type="checkbox"/>	ပြည်သူ့ကျန်းမာရေးလုပ်သား	<input type="checkbox"/>	<input type="checkbox"/>	ဝက်ပြင်ဆရာ	<input checked="" type="checkbox"/>	<input type="checkbox"/>
မှတ်ချက်			မှတ်ချက်			မှတ်ချက်		

(ဃ) ကျေးရွာသို့ ရောက်ရှိနိုင်သည့် လမ်းအခြေအနေ / ကျေးရွာတစ်ရွာသည် ၎င်း၏ ကျေးရွာအုပ်စုနှင့် ဆက်သွယ်ထားသော လမ်းအခြေအနေ (အောက်ပါတို့ကိုပိုင်းပါ)

ကျောက်ကြမ်းလမ်း: ကတ္တရာလမ်း: ကွန်ကရစ်လမ်း: မော်တော်ဆိုင်ကယ်လမ်း:
 ကျောက်ခင်းလမ်း: မြေသားလမ်း: လူသွားလမ်း: အခြား _____

(င) ကျေးရွာဖွံ့ဖြိုးမှုစီမံချက်

(၁) လူထုပဟိုပြုစီမံကိန်းမစတင်မီ ဤကျေးရွာတွင်ကျေးရွာဖွံ့ဖြိုးမှု စီမံချက်ရှိခဲ့ပါသလား? ရှိပါသည်/မရှိပါ/မသိပါ

(၂) ရှိခဲ့ပါလျှင် ဤစီမံချက်ကို မည်သည့် ခုနှစ်တွင်ပြင်ဆင်ခဲ့ပါသနည်း? နှစ်- ၂၀၁၅ / မသိပါ

(၃) ဤစီမံချက်ကို မြို့နယ်မှအတည်ပြုခဲ့ပါသလား? ပြုခဲ့ပါသည်/မပြုခဲ့ပါ / မသိပါ

(စ) ခရီးအကွာအဝေး

(၁) ဤကျေးရွာ၏ပဟိုမှ ၎င်းကျေးရွာအုပ်စု၏ပဟိုအထိ ခရီးမိုင်မည်မျှကွာဝေးသနည်း? မိုင်-----/မသိပါ

(၂) ဤကျေးရွာမှ ၎င်းကျေးရွာအုပ်စုပဟိုအထိ သွားလာရာတွင်ကြာမြင့်သည့်အချိန်။

ခြောက်သွေ့ရာသီတွင်ကြာချိန်----- ထော်လာဂျီ/မော်တော်ဆိုင်ကယ်/ခြေလျင်/လား/မော်တော်ဘုတ်/
 အခြား-----

မိုးရာသီတွင်ကြာချိန်----- ထော်လာဂျီ/မော်တော်ဆိုင်ကယ်/ခြေလျင်/လား/မော်တော်ဘုတ်/
 အခြား-----

(ဆ) ပတ်ဝန်းကျင်ဆိုင်ရာ သဘာဝဘေးအန္တရာယ်

ဤကျေးရွာတွင် ရေကြီးခြင်းကဲ့သို့ သဘာဝဘေးအန္တရာယ်ကျရောက်ဖူးခြင်း ရှိပါသလား။

မရှိပါ ရှိပါသည် ရှိလျှင်ဖော်ပြပါ

24-8-2016 တွင်
လျှင်လွင်စွဲပါသည်

(၆) ကျေးရွာတွင် ဖွဲ့စည်းထားသော အဖွဲ့အစည်းများ

လူထုဗဟိုပြုစီမံကိန်းမတိုင်မီ ဤကျေးရွာတွင် ကျေးရွာဖွံ့ဖြိုးရေးအတွက် အစိုးရ (သို့) ရွာသားများကိုယ်တိုင်(သို့) စီမံကိန်းတစ်ခုခုမှ ဖွဲ့စည်းထားသည့် အဖွဲ့အစည်းများရှိပါသလား။

(၁) အမြဲကျော်မြေထွက်ပေး ဟိုက အသင်း

(၂) -----

(ဈ) အထွေထွေအုပ်ချုပ်ရေး ဦးစီးဌာန (GAD) မှ မှတ်တမ်းတင်ထားခြင်း

ဤကျေးရွာသည် အထွေထွေအုပ်ချုပ်ရေး ဦးစီးဌာန (GAD) မှ မှတ်တမ်းတင်ထားမှု ရှိပါသလား။

မရှိပါ ရှိပါသည်

ကျေးရွာခေါင်းဆောင်

အမည် ဦးဗွတ်ကျော်

လက်မှတ်  နေ့စွဲ 10.10.2017

လူထုစည်းရုံးရေးမှူး

အမည် ဦးကျော်စောထွန်း

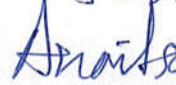
လက်မှတ်  နေ့စွဲ 10.10.2017



လူထုပတ်ဝန်းကျင်ထိခိုက်မှုစီမံကိန်းလက်စွဲ
အပိုင်း-၃ ၂၉.၉.၂၀၁၅

ပုံစံ စ-၂ - စီမံကိန်းစက်ဝန်းအချိန်ဇယား (PC 2)

လမ်းညွှန်ချက်-သက်ဆိုင်ရာလူထုစည်းရုံးရေးမှူး/လက်ထောက်နည်းပညာနည်းပညာမှူးများမှ	စီမံကိန်းစက်ဝန်းအဆင့်တစ်စုစီ	ပြီးစီးတိုင်းကျေးရွာနှင့်
အတွက်ဤပုံစံကိုဖြည့်သွင်းရမည်။		ကျေးရွာအုပ်စု
စည်းရုံးရေးမှူး/ဝန်ထမ်း အမည်	စက်ဝန်းအားအမှတ်ဖြစ်ပါ	<input type="checkbox"/> စက်ဝန်း(၂) <input type="checkbox"/> စက်ဝန်း(၃)
နေ့စွဲ	<input type="checkbox"/> စက်ဝန်း (၄)	
ပြည်နယ်/တိုင်း	မြို့နယ်	ကျေးရွာ
	မြို့နယ်	စတင်ရက်စွဲ

စီမံကိန်းဆောင်ရွက်မှုအဆင့်များ	နေ့စွဲ		အစည်းအဝေးတွင်တက်ရောက်သူအရေအတွက်			
	စတင်သည့်နေ့	ပြီးဆုံးသည့်နေ့	အမျိုးသားအရေအတွက်	အမျိုးသမီးအရေအတွက်	အိမ်ထောင်စုအရေအတွက်	လူမျိုးစုတက်ရောက်သူအရေအတွက်နှင့် လူမျိုးစုအမည်
၁. ကျေးရွာစီမံကိန်း ပိတ်ဆက်အစည်းအဝေး	၆.၃.၁၆	၆.၃.၁၆	၁၄၃	၁၀၄	၂၄၇	
၂. ကျေးရွာဖွံ့ဖြိုးရေး စီမံချက်ရေးဆွဲခြင်းအစည်းအဝေး	၇.၃.၁၆	၇.၃.၁၆	၁၆၉	၁၁၇	၂၈၆	
၃. ကျေးရွာအုပ်စု လုပ်ငန်းဆုံးဖြတ်ချက်ချသည့်အစည်းအဝေး	၇.၃.၁၆	၇.၃.၁၆	၁၆	၁၁၇	၂၈၆	
၄. မြို့နယ်အဆင့်စီမံကိန်းရေးဆွဲရေးနှင့်အကောင်အထည်ဖော်ရေးကော်မတီ၏ စီမံကိန်းသုံးသပ်မှုအစည်းအဝေး			မလို	မလို	မလို	မလို
၅. မြို့နယ်စီမံကိန်းရေးဆွဲရေးနှင့်အကောင်အထည်ဖော်ရေးကော်မတီ၏ဆုံးဖြတ်မှုကို ရွာသို့အသိပေးအကြောင်းကြားသည့်အစည်းအဝေး	၃၁.၅.၁၆	၃၁.၅.၁၆	၁၀၀	၆၅	၁၆၅	
၆. စီမံကိန်းလုပ်ငန်းခွဲစီမံချက်ရေးဆွဲခြင်းအစည်းအဝေး	မလို	မလို	မလို	မလို	မလို	မလို
၆.၁။ စီမံကိန်းလုပ်ငန်း အကောင်အထည်ဖော်ရေးအစီအစဉ် ရေးဆွဲခြင်း	၁.၆.၂၀၁၆	၁.၆.၁၆	၁၂	၆	၁၈	
၆.၂။ ဝယ်ယူရေးအစီအစဉ် ရေးဆွဲခြင်း	၂.၆.၁၆	၂.၆.၁၆	၁၀	၄	၁၄	



လူထုပတ်ဝန်းကျင်ထိခိုက်စွန့်စားမှုစီမံကိန်းလက်စွဲ

အပိုင်း-၃ ၂၉.၆.၂၀၁၅

၆.၃။ ဘဏ္ဍာရေးကုန်ကျမှု လျာထားအစီအစဉ် ရေးဆွဲခြင်း	၉.၆.၁၆	၉.၆.၁၆	၁၀	၅	၁၃	
၆.၄။ ပြင်/ထိန်းအစီအစဉ် ရေးဆွဲခြင်း						
၇. စီမံကိန်းလုပ်ငန်းခွဲ တိုးတက်မှု စောင့်ကြည့်လေ့လာခြင်းအစည်းအဝေး	မလို	မလို	မလို	မလို	မလို	မလို
၇.၁။ အစည်းအဝေး ပထမအကြိမ်						
၇.၂။ အစည်းအဝေး ဒုတိယအကြိမ်						
၇.၃။ အစည်းအဝေး တတိယအကြိမ်						
၈. စီမံကိန်းလုပ်ငန်းခွဲ အပြီးသတ်စစ်ဆေးခြင်းအစည်းအဝေး						
၉. လူထုစစ်ဆေးပွဲအစည်းအဝေး						

ပုံစံ - ၈ - ၂ - စီမံကိန်းစက်ဝန်းအချိန်ဇယား (PC 2)

လမ်းညွှန်ချက်၊ သက်ဆိုင်ရာလူထုစည်းရုံးရေးမှူး/လက်ထောက်နည်းပညာမှူးများမှ စီမံကိန်းစက်ဝန်းအဆင့်တစ်ခုစီပြီးစီးတိုင်း ကျေးရွာနှင့် ကျေးရွာအုပ်စုအတွက် ဤပုံစံကို ပြည့်သွင်းရမည်။

စည်းရုံးရေးမှူး/ဝန်ထမ်း အမည် ဒါ.ကျော်စောထွန်း

နေ့စွဲ 10.12.2016

စက်ဝန်းအားအမှတ်ခြစ်ပါ စက်ဝန်း(၁) စက်ဝန်း(၂) စက်ဝန်း(၃) စက်ဝန်း(၄) စက်ဝန်း(၅)

ပြည်နယ်/တိုင်း မန္တလေး၊ မြို့နယ် ရေတွင်း၊ ကျေးရွာအုပ်စု တောင်တော်၊ ကျေးရွာ တောင်တော်

စီမံကိန်းအောင်မြင်မှုအဆင့်များ	နေ့စွဲ		အစည်းအဝေးတွင်တက်ရောက်သူအရေအတွက်			
	စတင်သည့်နေ့	ပြီးဆုံးသည့်နေ့	အမျိုးသားအရေအတွက်	အမျိုးသမီးအရေအတွက်	အိမ်ထောင်စုအရေအတွက်	လူမျိုးစုထက်ရောက်သူအရေအတွက်နှင့်လူမျိုးစုအမည်
၁။ ကျေးရွာစီမံကိန်း မိတ်ဆက်အစည်းအဝေး	၉.၁၂.၂၀၁၆	၉.၁၂.၂၀၁၆	၁၈၁	၁၁၂	၂၉၃	၂၉၃ ၄၄၇
၂။ ကျေးရွာဖွံ့ဖြိုးရေး စီမံချက်ရေးဆွဲခြင်းအစည်းအဝေး	၁၀.၁၂.၂၀၁၆	၁၀.၁၂.၂၀၁၆	၁၈၉	၁၁၆	၃၀၅	၃၀၅ ၄၄၇
၃။ ကျေးရွာအုပ်စု လုပ်ငန်းဆုံးဖြတ်ချက်ချသည့်အစည်းအဝေး	၁၀.၁၂.၂၀၁၆	၁၀.၁၂.၂၀၁၆	၉	၅	၁၄	၁၄ ၄၄၇
၄။ မြို့နယ်အဆင့် စီမံကိန်းရေးဆွဲရေး နှင့် အကောင်အထည်ဖော်ရေးကော်မတီ၏ စီမံကိန်း သုံးသပ်မှုအစည်းအဝေး	၄.၃.၂၀၁၇	၄.၃.၂၀၁၇				
၅။ မြို့နယ် စီမံကိန်းရေးဆွဲရေး နှင့် အကောင်အထည်ဖော်ရေး ကော်မတီ၏ဆုံးဖြတ်မှုကို ရွာလှို အသိပေးအကြောင်းကြားသည့် အစည်းအဝေး						
၆။ စီမံကိန်းလုပ်ငန်းဆုံးစီမံချက်ရေးဆွဲခြင်းအစည်းအဝေး						
၆.၁။ စီမံကိန်းလုပ်ငန်း အကောင်အထည်ဖော်ရေးအစီအစဉ် ရေးဆွဲခြင်း						

၆.၂ ဝယ်ယူရေးအစီအစဉ် ရေးဆွဲခြင်း								
၆.၃ ဘဏ္ဍာရေးကုန်ကျမှု လျာထားအစီအစဉ် ရေးဆွဲခြင်း								
၆.၄ ပြင်/ထိန်းအစီအစဉ် ရေးဆွဲခြင်း								
၇။ စီမံကိန်းလုပ်ငန်းခွဲ တိုးတက်မှု စောင့်ကြည့် အစည်းအဝေး								
၇.၁။ အစည်းအဝေး ပထမအကြိမ်								
၇.၂။ အစည်းအဝေး ဒုတိယအကြိမ်								
၇.၃။ အစည်းအဝေး တတိယအကြိမ်								
၈။ စီမံကိန်းလုပ်ငန်းခွဲ အပြီးသတ်စစ်ဖော်ပြခြင်း အစည်းအဝေး								
၉။ လူထုစစ်ဆေးပွဲအစည်းအဝေး								

ပုံစံ - ၀၂ - စီမံကိန်းစက်ဝန်းအချိန်ဇယား (PC 2)

လမ်းညွှန်ချက်။ သက်ဆိုင်ရာလူထုစည်းရုံးရေးမှူး/လက်ထောက်နည်းပညာမှူးများမှ စီမံကိန်းစက်ဝန်းအဆင့်တစ်ခုစီပြီးစီးတိုင်း ကျေးရွာနှင့် ကျေးရွာအုပ်စုအတွက် ဤပုံစံကို ဖြည့်သွင်းရမည်။

စည်းရုံးရေးမှူး/ဝန်ထမ်း အမည် ဦးစောစော

နေ့စွဲ ၂၅. ၁၀ - ၂၀၁၇

စက်ဝန်းအားအမှတ်ဖြစ်ပါ စက်ဝန်း(၁) စက်ဝန်း(၂) စက်ဝန်း(၃) စက်ဝန်း(၄)

ပြည်နယ်/တိုင်း မန္တလေး မြို့နယ် ညောင်ဦး ကျေးရွာအုပ်စု မောင်တော ကျေးရွာ မောင်တော

စီမံကိန်းဆောင်ရွက်မှုအဆင့်များ	နေ့စွဲ		အစည်းအဝေးတွင်တက်ရောက်သူအရေအတွက်			
	စတင်သည် နေ့.	ပြီးဆုံးသည်နေ့.	အမျိုးသား အရေအတွက်	အမျိုးသမီး အရေအတွက်	ဒိမ်ထောင်စု အရေအတွက်	လူမျိုးစုတက်ရောက်သူ အရေအတွက် နှင့် လူမျိုးစုအမည်
၁။ ကျေးရွာစီမံကိန်း မိတ်ဆက်အစည်းအဝေး	၂၀.၁၀.၂၀၁၇	၂၀.၁၀.၂၀၁၇	၂၈၅	၂၂၇	၃၂၂	၆၂၇
၂။ ကျေးရွာဖွံ့ဖြိုးရေး စီမံချက်ရေးဆွဲခြင်း အစည်းအဝေး	၂၁.၁၀.၂၀၁၇	၂၅.၁၀.၂၀၁၇	၂၈၀	၂၂၅	၃၀၅	၆၀၅
၃။ ကျေးရွာအုပ်စု လုပ်ငန်းဆုံးဖြတ်ချက်ချသည့် အစည်းအဝေး	၂၅.၁၀.၂၀၁၇	၂၅.၁၀.၂၀၁၇	၂၀	၈	၂၈	၂၈
၄။ မြို့နယ်အဆင့် စီမံကိန်းရေးဆွဲရေး နှင့် အကောင်အထည်ဖော်ရေးကော်မတီ၏ စီမံကိန်း သုံးသပ်မှု အစည်းအဝေး			မလို	မလို	မလို	မလို
၅။ မြို့နယ် စီမံကိန်းရေးဆွဲရေး နှင့် အကောင်အထည်ဖော်ရေး ကော်မတီ၏ဆုံးဖြတ်မှုကို ရွာသို့ အသိပေး အကြောင်းကြားသည့် အစည်းအဝေး						
၆။ စီမံကိန်းလုပ်ငန်းခွဲစီမံချက်ရေးဆွဲခြင်း အစည်းအဝေး						
၆.၁။ စီမံကိန်းလုပ်ငန်း အကောင်အထည်ဖော် ရေးအစီအစဉ် ရေးဆွဲခြင်း						

၆.၂။ ဝယ်ယူရေးအစီအစဉ် ရေးဆွဲခြင်း					
၆.၃။ ဘဏ္ဍာရေးကုန်ကျမှု လျာထားအစီအစဉ် ရေးဆွဲခြင်း					
၆.၄။ ပြင်/ထိန်းအစီအစဉ် ရေးဆွဲခြင်း					
၇။ စီမံကိန်းလုပ်ငန်းခွဲ တိုးတက်မှု စောင့်ကြည့် အစည်းအဝေး					
၇.၁။ အစည်းအဝေး ပထမအကြိမ်					
၇.၂။ အစည်းအဝေး ဒုတိယအကြိမ်					
၇.၃။ အစည်းအဝေး တတိယအကြိမ်					
၇.၄။ အစည်းအဝေး စတုတ္ထအကြိမ်					
၇.၅။ အစည်းအဝေး ပဉ္စမအကြိမ်					
၈။ စီမံကိန်းလုပ်ငန်းခွဲ အပြီးသတ်စစ်ဆေးခြင်း အစည်းအဝေး					
၉။ လူထုစစ်ဆေးပွဲအစည်းအဝေး					



လူထုဗဟိုပြုစီမံကိန်း

ပုံစံ စ-၃ ကျေးရွာဖွံ့ဖြိုးရေး ဦးစားပေးအစီအစဉ် (Form PC 3)

လမ်းညွှန် ရွက် /အဆင့်(၃)ကျေးရွာမှိုက်မှန်းချက်အစည်းအဝေးပြီးဆုံးသောအခါ ကျေးရွာစီမံကိန်း အထောက်အကူပြု ကော်မတီသည် လူထုစည်းရုံးရေးမှူးအကူအညီဖြင့် ဤပုံစံကိုပြည့်စုံအောင် ဖြည့်သွင်းရမည်။ အားလုံးသော အခက်အခဲ အတားအဆီးများ၊ ဖွံ့ဖြိုးမှုဦးစားပေးအစီအစဉ်များ၊လူထုဗဟိုပြုစီမံကိန်း၏ ရန်ပုံငွေအရင်းအမြစ်နှင့် မသက်ဆိုင်သည့် လုပ်ငန်းများ အားလုံးကိုဖော်ပြရမည်။

လူထုစည်းရုံးရေးမှူး/ဝန်ထမ်း အမည် ဒေါ်အိအိအိအိ

နေ့စွဲ 7.3.2016 စက်ဝန်းအား အမှတ်ခြစ်ပါ (✓) စက်ဝန်း(၁) စက်ဝန်း(၂) စက်ဝန်း(၃) စက်ဝန်း(၄)

ပြည်နယ်/တိုင်း ဗဟိုဌာန၊ မြို့နယ် ညောင်ဦး၊ ကျေးရွာအုပ်စု တောက်တော၊ ကျေးရွာ တောင်တော

က. အခက်အခဲအတားအဆီးများအားဆွေးနွေးခြင်း - ယခုလက်ရှိအခြေအနေတွင်ကျေးရွာဖွံ့ဖြိုးတိုးတက်ရေးအတွက် အဓိကအခက်အခဲအတားအဆီးများသည် မည်သည်များဖြစ်ပါသနည်း(အမျိုးသား/သမီး အနည်းဆုံးအခက်အခဲ ၅ ခုစီဖော်ပြပါ)

Table with 2 columns: အမျိုးသား အဖွဲ့မှတင်ပြသောအခက်အခဲအတားအဆီးများ, အမျိုးသမီး အဖွဲ့မှတင်ပြသောအခက်အခဲအတားအဆီးများ. Rows list various issues like lack of roads, electricity, and health services.

ခ. မျှော်မှန်းခြင်း- နောင်လာမည့် (၅)နှစ် အတွင်း ကျေးရွာဖွံ့ဖြိုးရေး မျှော်မှန်းလျာထားချက်များအား တင်ပြပါ။

Table with 2 columns: အမျိုးသားအဖွဲ့မှတင်ပြသောမျှော်မှန်းချက်များ, အမျိုးသမီးအဖွဲ့မှတင်ပြသောမျှော်မှန်းချက်များ. Rows list future goals like road construction, electricity, and health services.

ဂ. ဤကျေးရွာ၏ လာမည့်(၄)နှစ်အတွက် ဦးစားပေး ဖွံ့ဖြိုးတိုးတက်မှု လုပ်ငန်း အစီအစဉ်များအားဖော်ပြပါ။ (လူထုဗဟိုပြုစီမံကိန်း ရန်ပုံငွေအတွက် အဆိုပြုသော အစီအစဉ်များကိုဦးစားပေး အဆင့်အလိုက်ဖော်ပြပြီး ကျန်လူထုဗဟိုပြု စီမံကိန်း ရန်ပုံငွေအရင်းအမြစ်နှင့် မပတ်သက်သည့်အစီအစဉ်များလည်းဖော်ပြရန်ဖြစ်သည်)

Summary table with 5 columns: ကျေးရွာအတွက်ဦးစားပေးဖွံ့ဖြိုး တိုးတက်မှု လုပ်ငန်းစဉ်များ, အဆိုပြုသူ (အမျိုးသားများ/ အမျိုးသမီးများ/ အမျိုးသား+အမျိုးသမီး), လူထုဗဟိုပြုစီမံကိန်းအတွက်အဆိုပြု သည့် (ဦးစားပေးအဆင့် အလိုက် ဖော်ပြပါ), ခန့်မှန်း ကုန်ကျ စရိတ်, အကျိုးခံစား ခွင့်ရှိသူခန့်မှန်းခြေ အရေအတွက်. Rows list specific projects like road construction and electricity.

တောင်တောအောက် ညောင်ဦး



လူထုဗဟိုပြုစီမံကိန်း

၄	ရွာတွင်းကျေးဇာတိနှင့် ပျက်လျှော့	ဒဂုဗျား သဇာတိ	ဦးစား ဝေး (၄)	ဖိနပ် (၇၀) ၂၂၂၅
၅	ကျေးရွာ စာကြည့်တိုက်	ဒဂုဗျား သား + နမူဗျား သဇာတိ	ဦးစား ဝေး (၅)	ဖိနပ် (၆၅) ၂၂၂၅
၆				

ဥက္ကဋ္ဌ ၊ ကျေးရွာစီမံကိန်းအထောက်အကူပြုကော်မတီမှအတည်ပြုသည်။

အမည် ဦးသိန်းတင် လက်မှတ် [Signature] နေ့စွဲ 7.3.2016

၁	ကျေးရွာစီမံကိန်း	၁	ကျေးရွာစီမံကိန်း	၁
၂	ကျေးရွာစီမံကိန်း	၂	ကျေးရွာစီမံကိန်း	၂
၃	ကျေးရွာစီမံကိန်း	၃	ကျေးရွာစီမံကိန်း	၃
၄	ကျေးရွာစီမံကိန်း	၄	ကျေးရွာစီမံကိန်း	၄
၅	ကျေးရွာစီမံကိန်း	၅	ကျေးရွာစီမံကိန်း	၅
၆	ကျေးရွာစီမံကိန်း	၆	ကျေးရွာစီမံကိန်း	၆
၇	ကျေးရွာစီမံကိန်း	၇	ကျေးရွာစီမံကိန်း	၇
၈	ကျေးရွာစီမံကိန်း	၈	ကျေးရွာစီမံကိန်း	၈
၉	ကျေးရွာစီမံကိန်း	၉	ကျေးရွာစီမံကိန်း	၉
၁၀	ကျေးရွာစီမံကိန်း	၁၀	ကျေးရွာစီမံကိန်း	၁၀

ကျေးရွာစီမံကိန်း	ကျေးရွာစီမံကိန်း	ကျေးရွာစီမံကိန်း	ကျေးရွာစီမံကိန်း	ကျေးရွာစီမံကိန်း
ကျေးရွာစီမံကိန်း	ကျေးရွာစီမံကိန်း	ကျေးရွာစီမံကိန်း	ကျေးရွာစီမံကိန်း	ကျေးရွာစီမံကိန်း
ကျေးရွာစီမံကိန်း	ကျေးရွာစီမံကိန်း	ကျေးရွာစီမံကိန်း	ကျေးရွာစီမံကိန်း	ကျေးရွာစီမံကိန်း
ကျေးရွာစီမံကိန်း	ကျေးရွာစီမံကိန်း	ကျေးရွာစီမံကိန်း	ကျေးရွာစီမံကိန်း	ကျေးရွာစီမံကိန်း
ကျေးရွာစီမံကိန်း	ကျေးရွာစီမံကိန်း	ကျေးရွာစီမံကိန်း	ကျေးရွာစီမံကိန်း	ကျေးရွာစီမံကိန်း

ယား လူထုစီမံကိန်း၏ လာမည့် (၄) နှစ်အတွက်အကျိုးမဝင်သော ဦးစားပေး ဖွံ့ဖြိုးတိုးတက်မှု လုပ်ငန်း အစီအစဉ်များအားဖော်ပြပါ။

အဆင့်	ကျေးရွာအတွက် ဦးစားပေး ဖွံ့ဖြိုးတိုးတက်မှု လုပ်ငန်းစဉ်များ	အဆိုပြုသူ (အမျိုးသားများ/ အမျိုးသမီးများ/အမျိုးသား+ အမျိုးသမီး)	အခန်းကဏ္ဍ
၁			
၂			
၃			
၄			
၅			

ဥက္ကဋ္ဌ ၊ ကျေးရွာစီမံကိန်းအထောက်အကူပြုကော်မတီမှ အတည်ပြုသည်။

အမည် ဦးအိန်တင် လက်မှတ် [Signature] ဇနီး စန.စွ.

အဆင့်	အကျိုးမဝင်သော လုပ်ငန်းစဉ်များ	အဆိုပြုသူ	အခန်းကဏ္ဍ
၁			
၂			
၃			
၄			
၅			

အဆင့်	အကျိုးမဝင်သော လုပ်ငန်းစဉ်များ	အဆိုပြုသူ	အခန်းကဏ္ဍ
၁	၇၅၅၀	၁၅၀၀၀၀၀၀	၁
၂	၇၅၅၀	၀၀၀၀၀၀၀	၂
၃	၇၅၅၀	၀၀၀၀၀၀၀	၃
၄	၇၅၅၀	၇၀၀၀၀၀၀	၄
၅	၇၅၅၀	၀၀၀၀၀၀၀	၅

ပုံစံ - ၀ - ၃ ကျေးရွာဖွံ့ဖြိုးရေး ဦးစားပေးအစီအစဉ် (Form PC 3)

လမ်းညွှန်ချက်၊ အဆင့်(၃) ကျေးရွာမှိုင်းချက်အစည်းအဝေး ပြီးဆုံးသောအခါ ကျေးရွာစီမံကိန်း အထောက်အကူပြု ကော်မတီသည် လူထုစည်းရုံးရေးမှူးအကူအညီဖြင့် ဤပုံစံကိုပြည့်စုံအောင် ဖြည့်သွင်းရမည်။

လူထုစည်းရုံးရေးမှူး/ဝန်ထမ်း အမည် ဦးကျော်စောစွန်း

နေ့စွဲ 15.10.2017 စက်ဝန်းအား အမှတ်ခြစ်ပါ (✓) စက်ဝန်း(၁) စက်ဝန်း(၂) စက်ဝန်း(၃) စက်ဝန်း(၄)

ပြည်နယ်/တိုင်း မန္တလေး မြို့နယ် ကျောက်ခဲ ကျေးရွာအုပ်စု ကျောက်ခဲ ကျေးရွာ ကျောက်ခဲ

က။ အခက်အခဲအတားအဆီးများအားဆွေးနွေးခြင်း - ယခုလက်ရှိအခြေအနေတွင် ဤကျေးရွာဖွံ့ဖြိုးတိုးတက်ရေးအတွက် အဓိက အခက်အခဲအတားအဆီးများသည် မည်သည်များဖြစ်ပါသနည်း။ (အမျိုးသား/သမီး အနည်းဆုံးအခက်အခဲ ၅ ခုစီဖော်ပြပါ)

အမျိုးသား အဖွဲ့မှ တင်ပြသောအခက်အခဲအတားအဆီးများ		အမျိုးသမီး အဖွဲ့မှတင်ပြသောအခက်အခဲအတားအဆီးများ	
၁	ရေအားလုံးမရခြင်း	၁	ရေအားလုံးမရခြင်း
၂	ပစ္စည်းအားလုံးမရခြင်း	၂	လျှပ်စစ်မီးလုံလောက်ခြင်း
၃	လမ်းပန်းဆက်သွယ်ရေး (စာတွင်းလမ်း)	၃	ကျန်းမာရေးဆေးပေးခန်းမရှိခြင်း
၄	လျှပ်စစ်ဓာတ်အားလုံလောက်ခြင်း	၄	စာသင်ကျောင်းဆောင်လုံလောက်ခြင်း
၅	လမ်းပန်းဆက်သွယ်ရေးအခက်အခဲ (စာတွင်းလမ်း)	၅	လမ်းပန်းဆက်သွယ်ရေးအခက်အခဲ (စာတွင်းလမ်း)

ခ။ မှိုင်းချင်း - နောင်လာမည့် (၅)နှစ် အတွင်း ကျေးရွာဖွံ့ဖြိုးရေး မှိုင်းချင်းလျာထားချက်များအား တင်ပြပါ။

အမျိုးသားအဖွဲ့မှ တင်ပြသောမှိုင်းချင်းများ		အမျိုးသမီးအဖွဲ့မှ တင်ပြသောမှိုင်းချင်းများ	
၁	အိမ်တွင်ရေပေးစနစ်ချိတ်ဆက်မှု	၁	ရေပေးစနစ်ချိတ်ဆက်မှု
၂	စာသင်ကျောင်းဆောင်လုံလောက်စွာ	၂	လျှပ်စစ်မီးလုံလောက်စွာ
၃	လမ်းပန်းဆက်သွယ်ရေး	၃	ကျန်းမာရေးဆေးပေးခန်းမရှိခြင်း
၄	လျှပ်စစ်မီးချိတ်ဆက်မှု	၄	စာသင်ကျောင်းဆောင်လုံလောက်စွာ
၅	လမ်းပန်းဆက်သွယ်ရေး	၅	လမ်းပန်းဆက်သွယ်ရေး

၈။ လူထုစီမံကိန်း၏ လာမည့် (၄) နှစ်အတွက် အကျုံးဝင်သော ဦးစားပေး ဖွံ့ဖြိုးတိုးတက်မှု လုပ်ငန်း အစီအစဉ်များအားဖော်ပြပါ။

အဆင့်	ကျေးရွာအတွက် ဦးစားပေး ဖွံ့ဖြိုးတိုးတက်မှု လုပ်ငန်းစဉ်များ	အဆိုပြုသူ (အမျိုးသားများ/ အမျိုးသမီးများ/အမျိုးသား+ အမျိုးသမီး)	ခန့်မှန်းကုန်ကျ စရိတ်	အကျိုးခံစားခွင့်ရှိသူ ခန့်မှန်းခြေ အရေ အတွက်
၁	အိမ်တိုရာများ ကျောက်လှေဆွယ်ရေး	အမျိုးသား + အမျိုးသမီး		၂၃၃၂
၂	စာသင်ကျောင်းဆောက် ဆောက်လုပ်ရေး	"		"
၃	Transformer	"		"
၄	ရွာတွင်းလမ်းပြင်ရေး	"		"
၅				

၉။ လူထုစီမံကိန်း၏ လာမည့် (၄) နှစ်အတွက် အကျုံးမဝင်သော ဦးစားပေး ဖွံ့ဖြိုးတိုးတက်မှု လုပ်ငန်း အစီအစဉ်များအားဖော်ပြပါ။

အဆင့်	ကျေးရွာအတွက် ဦးစားပေး ဖွံ့ဖြိုး တိုးတက်မှု လုပ်ငန်းစဉ်များ	အဆိုပြုသူ (အမျိုးသားများ/ အမျိုးသမီးများ/အမျိုးသား + အမျိုးသမီး)	အခန်းကဏ္ဍ
၁	ကွန်ပျူတာသင်တန်း	အမျိုးသား	
၂	စက်ချုပ်သင်တန်း	"	
၃	ကား/ဝန်ကျွေးသင်တန်း	အမျိုးသား	
၄	စိုက်ပျိုးရေးသင်တန်း	"	
၅			

ခေါင်းဆောင်၊ ကျေးရွာစီမံကိန်းအထောက်အကူပြုကော်မတီမှ အတည်ပြုသည်။

အမည် ----- ဦးစိုင်းကျော် ----- လက်မှတ် -----  ----- နေ့စွဲ ----- ၂၅. ၁၀. ၂၀၂၄ -----

ခရစ်နှစ်ကဆေးကျင့်ပထမဦးဆုံးရက် = ၂၀၂၀.၂၀.၂၀၁၇

ခရစ်နှစ်ကဆေးကျင့်ပထမဦးဆုံးရက် = ၂:၀၀ PM

ခရစ်နှစ်ကဆေးကျင့်ပထမဦးဆုံးရက် = အာလယ်မိန့်ကျည်းပင်ကောက်

ခရစ်နှစ်ကဆေး - ဝါလုပ်စဉ် = ဦးကျော်စောထွန်း၊ ဒေါ်အိအိအိအိ၊ ဦးခိုင်ထွန်း၊ ဦးခိုင်ထွန်း

ခရစ်နှစ်ကဆေး တတ်ကျွမ်းသူ = ကျေးဇူးအလှူထု

ခရစ်နှစ်ကဆေး ရည်ရွယ်ချက် = လူထုမဟိုဠ်စိမံကိန်း - မိတ်ဆက်ရေး နှင့်

ဆေးကျင့်ပညာရေးဆိုင်ရာ

ကဆေးကျင့်ပညာရေးဆိုင်ရာ (၁) - လူထုမဟိုဠ်စိမံကိန်းနှင့် ဒေါ်အိအိအိအိ - မှ ကဆေးကျင့်ပညာရေးဆိုင်ရာ
မှားယွင်းစွာမျိုး ကဆေးကျင့်ပညာရေးဆိုင်ရာ ဖွင့်ပေးခြင်းဖြင့် စေတနာ့ထောက်ပံ့ပါသည်။

ကဆေးကျင့်ပညာရေးဆိုင်ရာ (၂) - အုပ်ချုပ်ရေးမှူး ဦးမောင်ကျော် မှ ကဆေးကျင့်ပညာရေးဆိုင်ရာ
စေတနာ့ထောက်ပံ့ ကျေးဇူးအလှူထုမှ တတ်ကျွမ်းသူ မဟိုဠ်စိမံကိန်း ပေးဆောင်ပေးခြင်းဖြင့်
ထောက်ပံ့ ပြောကြားခဲ့ပါသည်။

ကဆေးကျင့်ပညာရေးဆိုင်ရာ (၃) - လူထုမဟိုဠ်စိမံကိန်းနှင့် ဒေါ်အိအိအိအိ - မှ ကဆေးကျင့်ပညာရေးဆိုင်ရာ
ရည်ရွယ်ချက်ကို ကျေးဇူးအလှူထုမှ ဖွင့်ပေးခြင်းဖြင့် စေတနာ့ထောက်ပံ့
ပါသည်။

ကဆေးကျင့်ပညာရေးဆိုင်ရာ (၄) - လူထုမဟိုဠ်စိမံကိန်းနှင့် ဒေါ်အိအိအိအိ - မှ လူထုမဟိုဠ်စိမံကိန်း
ကဆေးကျင့်ပညာရေးဆိုင်ရာ နှင့် ရည်ရွယ်ချက်ကို ဖွင့်ပေးခြင်းဖြင့် စေတနာ့ထောက်ပံ့ပါသည်။

ကဆေးကျင့်ပညာရေးဆိုင်ရာ (၅) - လူထုမဟိုဠ်စိမံကိန်းနှင့် ဒေါ်အိအိအိအိ - မှ လူထုမဟိုဠ်စိမံကိန်း
နဲ့ဆေးကျင့်ပညာရေးဆိုင်ရာ ကျေးဇူးအလှူထုကို ဖွင့်ပေးခြင်းဖြင့် စေတနာ့ထောက်ပံ့ပါသည်။

အခမ်းအနားအစီအစဉ် (၆) - လူထုစည်းရုံးရေးမှူး ဦးကျော်စောထွန်း မှ စီမံကိန်းဆောင်ရွက်ကာ

ရှင်းလင်းစာတမ်းများ၊ စီမံကိန်းဆောင်ရွက်မည့် အချက်အလက်များ (၆)ပါး

အားဖြင့် (၁၄) ဆင့်အား ကျေးဇူးတင်ပေးပြီး ဆွေးနွေးတင်ပြခဲ့ပါသည်။

အခမ်းအနားအစီအစဉ် (၇) - လက်ထောက်ဦးစီးဌာနမှ ဦးစိုးထွန်းဝင်း မှ အကျဉ်းချုပ်စာတမ်း

ထုတ်ပြန်ပေးခဲ့ပြီး အကျဉ်းချုပ်စာတမ်း ထုတ်ပြန်မှုများ အကြောင်း

ဆွေးနွေးတင်ပြခဲ့ပါသည်။

အခမ်းအနားအစီအစဉ် (၈) - လက်ထောက်ဦးစီးဌာနမှ ဦးစိုးထွန်းဝင်း မှ လုပ်ငန်းစဉ်ဆိုင်ရာ

သိမ်းဆည်းမှုများ အကြောင်း ဆွေးနွေးတင်ပြခဲ့ပါသည်။ ဆက်လက်၍ ဝန်ထမ်း

ပတ်ဝန်းကျင် စောင့်ရှောက်မှု နှင့် လူမှုစီးပွားစောင့်ရှောက်မှုများ အကြောင်းကို

ရှင်းလင်းတင်ပြခဲ့ပါသည်။

အခမ်းအနားအစီအစဉ် (၉) - လူထုစည်းရုံးရေးမှူး ဦးကျော်စောထွန်း မှ တွေးခေါ်ရေး

အခန်းကဏ္ဍများကို ဆွေးနွေးခဲ့ပါသည်။

အခမ်းအနားအစီအစဉ် (၁၀) - လူထုစည်းရုံးရေးမှူး ဦးကျော်စောထွန်း မှ ဆွေးနွေးချက်ထုတ်ပြန်

စာတမ်းများကို အခမ်းအနားအစီအစဉ် ကျေးဇူးတင်ပေးပြီး ဆွေးနွေးခဲ့

ပါသည်။

အခမ်းအနားအစီအစဉ် (၁၁) - လူထုစည်းရုံးရေးမှူး ဦးကျော်စောထွန်း မှ အကျဉ်းချုပ်စာတမ်း

ထုတ်ပြန်ပေးမှုများကို ဆွေးနွေးတင်ပြခဲ့ပါသည်။

အခမ်းအနားအစီအစဉ် (၁၂) - လူထုစည်းရုံးရေးမှူး ဦးကျော်စောထွန်း မှ ဆွေးနွေးချက်

အကျဉ်းချုပ်စာတမ်း ဆွေးနွေးခဲ့ပါသည်။

ကခမ်းကနားကစီကဆု (၁၃) - လူတူစည်းကိုးဇောဒွေဦးကျော်စောတွင် မှ ကျေးဇူးတော်နာယုတ်တစ်
မိတာဝန်ဝတ္တရားများကား ဖွင့်ပင်တေတားဂါ၊ ကျေးဇူးတူတူမိ။
ဘဝကဆန္ဒကု ကျေးဇူးတော်နာယုတ်တစ် ဦးမင်းမောင် ဖွင့်
ဒေါ်စိုးလှ

တို့ကား လွှဲချက်ခွဲပါသည်။

ကခမ်းကနားကစီကဆု (၁၄) - လူတူစည်းကိုးဇောဒွေ ဦးကျော်စောတွင် မှ လူတူမဟိုဝေဝီဒီကိန်း
ဒွတ်ဟဒွတ်စက်ထုန်း ဝိမံလိန်း မိတ်ဆက်ကစည်းကစား ပထမရန်
ကခမ်းကနားကစီကဆုကား ပြီးဆုံးစေတင် တေတူခွဲပါသည်။

ဝီဒီကိန်း မိတ်ဆက်ကစည်းကစား ပထမရန် ကစီကဆုများ (3:30PM) နာထိတွင်

ပြီးဆုံးခွဲပါသည်။

စာစဉ်းစာလေးကျင်းပမည့် နေ့ရက် = ၁၁.၁၀.၂၀၁၇

စာစဉ်းစာလေးကျင်းပမည့် နာရီ = ၅:၀၀ P.M

စာစဉ်းစာလေးကျင်းပမည့် နေရာ = ဤလယ်မိန့်ကျွန်းပင်ဒေတာက်

စာစဉ်းစာလေး ဝတ်စုံ = ဦးကျော်ကျော်၊ ဒေါ်အိမ်စိန်၊ ဦးနိုင်ထွန်း၊ ဦး

စာစဉ်းစာလေး တတ်ကျွမ်းမှု = ကျေးဇူးလူလူ

စာစဉ်းစာလေး ရည်ရွယ်ချက် = လူမှုဆန်းစစ်မှုများ ဝတ်စုံနှင့် ကျေးဇူးဖွဲ့ဖွဲ့

တို့တတ်ရေးစာစီစဉ် ဆေးဆွဲခြင်းနှင့် ကျေးဇူးမိမိတို့

စာစာတတ်ကျွမ်းမှုအား ဖွဲ့စည်းရန်

စာစဉ်းစာနားစာစီစဉ် (၁) - လူထုဆန်းစစ်ရေး နှင့် ဦးကျော်ကျော်မှ စာစဉ်းစာလေး ယာယီရေး
စာစီစဉ် များကို ကျေးဇူးလူလူ နှင့် ဝန်ထုပ်ဆေးရေးခုံပါသည်။

စာစဉ်းစာနားစာစီစဉ် (၂) - လူမှုဆန်းစစ်ရေးများကို လူထုဆန်းစစ်ရေးနှင့် ဦး

ဖက်စောက်နည်းပညာများ ဦးနိုင်ထွန်း ဦး တို့မှ ကျေးဇူးလူလူနှင့်

ပူးပေါင်းဆောင်ရွက်၍ တစ်ခုချင်းစီကို တုံ့ပြန်ပေးပေးပါသည်။

(၁) ကျေးဇူးစာစီစဉ် (၂) လူမှုဆန်းစစ်ရေးစာစီစဉ်

(၃) ကျွန်ုပ်တို့အဖွဲ့ (၄) စာစဉ်းစာလေး ချိတ်ဆက်မှုပေးထား

(၅) ကျေးဇူး ပင်ကျွမ်း (၆) ခုရွာခန့် မဆွဲထားထက်မှတ်ပုံ

(၇) ကျေးဇူး စာစဉ်းစာစီစဉ်နှင့် ထိန်းချုပ်မှုပုံစံ တို့ပေးပေးပါသည်။

စာစဉ်းစာနားစာစီစဉ် (၃) - ကျေးဇူးဖွဲ့ဖွဲ့တို့တတ်ရေး စာစီစဉ် ဆေးဆွဲခြင်း စာစဉ်းစာလေးနှင့်
များမှ ကျေးဇူးလူလူ နှင့် ပူးပေါင်းဆောင်ရွက်၍ ကျေးဇူးလူလူ

- အပျိုအဘား ၊ အပျိုအဘမီး တို့၏ အသက်အခါများ ၊ လျှော်မြန်းခွက်များ

စော်ထုတ်ပြီး ပြဿနာအသစ်ထင် အေးဆွေ့၍၊ ကျေးဇူးတင်လှူငွေ လိုအပ်ချက်

(၄) ဒွန်စာလုပ်ငန်းများ စော်ထုတ်ခဲ့ပါသည်။

ထပ်မံ - စက်ရေတွင်းတူးဖော်ခြင်း -

ဒုတိယနှစ် - ရွာတွင်းရေပိုက်လှိုင်းဖွယ်ကားခြင်း -

တတိယနှစ် ကျေးလက်ဆေးပေးခန်းတည်ဆောက်ခြင်း -

စတုတ္ထနှစ် စာသင်ကျောင်းဆောင်သစ်ဆောက်လုပ်ခြင်း -

အခမ်းအနားစာစီစဉ် (၄) - ကျေးဇူးတင်ဖွဲ့ဖြိုးတိုးတက်ရေး အထောက်အကူပြုကော်မတီဖွဲ့စည်းခြင်းနှင့်

လေ့ရှိအဖွဲ့ဝင် ကိုယ်စားလှယ်များ ရွေးချယ်ခဲ့ပါသည်။ ထိုသို့ ရွေးချယ်ရာတွင်

စိုက်ပျိုးရေးနှင့် မြေဗဟိုရေးရာများ၏ တာဝန်ထွက်များကို ဖော်ပြခဲ့၍

ကျေးဇူးတင်လှူငွေ ပထမဆုံးအဖွဲ့ဖွဲ့စည်းခဲ့ပါသည်။

အခမ်းအနားစာစီစဉ် (၅) - လူထုဗဟိုပြုဝိမံကိန်း ဒုတိယနှစ်စာစီစဉ်၊ မိတ်ဆက်စာစဉ်အထူး ဒုတိယအဖွဲ့

အခမ်းအနားစာစီစဉ်များ ဖြန့်ချိပေးအပ်ခြင်း၊ ရွေးချယ်ခဲ့ပါသည်။

ဝိမံကိန်း မိတ်ဆက်စာစဉ်အထူး ဒုတိယအဖွဲ့ စာစီစဉ်များ (၇:၀၀ PM) နာရီတွင်

ဖြန့်ချိခဲ့ပါသည်။

။

ကဏ္ဍအလိုက် အခက်အခဲမှတ်တမ်း

ကဏ္ဍအလိုက် ဦးတီးပေးဖွံ့ဖြိုးရေးလုပ်ငန်းစဉ်များ

	စဉ်	လုပ်ငန်း	အဆိုပြုသူ	လ/နံ	လုပ်ဆောင်မည့်သူ	ပြင်ပမှထောက်ပံ့ပေးသူ
အခြေခံအဆောက်အအုံ	၁	အခြေခံအဆောက်အအုံ	မောင်မောင်	၁၀/၁၁	မောင်မောင်	
	၂	အခြေခံအဆောက်အအုံ	မောင်မောင်	၁၀/၁၁	မောင်မောင်	
	၃	အခြေခံအဆောက်အအုံ	"	"	"	
	၄	အခြေခံအဆောက်အအုံ	"	"	"	
	၅					
အသက်မွေးဝမ်းကြောင်း/စိုက်ပျိုးရေး	၁					
	၂					
	၃					
	၄					
	၅					
ကျန်းမာရေးနှင့် အာဟာရ	၁	ကျန်းမာရေးဆေးပေးခန်း	"	"	"	
	၂					
	၃					
	၄					
	၅					
ပညာရေး	၁					
	၂					
	၃					
	၄					
	၅					
အခြား	၁	အခြား	မောင်မောင်	၁၀/၁၁	မောင်မောင်	
	၂	အခြား	"	"	"	
	၃	အခြား	မောင်မောင်	"	"	