



ပြည်ထောင်စုမြန်မာနိုင်ငံတော်အစိုးရ
စိုက်ပျိုးရေး၊ မွေးမြူရေးနှင့် ဆည်မြောင်းဝန်ကြီးဌာ
ကျေးလက်ဒေသဖွံ့ဖြိုးတိုးတက်ရေးဦးစီးဌာန

National Community Driven Development Project
လူထုဗဟိုပြုစီမံကိန်း၊ လှိုင်းဘွဲ့မြို့နယ်

ကျေးရွာဖွံ့ဖြိုးရေးအစီအစဉ်



တောင်စွန်းကျေးရွာ၊ ကမော့လဲကျေးရွာအုပ်စု

လှိုင်းဘွဲ့မြို့နယ်၊ ကရင်ပြည်နယ်

မာတိကာ

စဉ်

အကြောင်းအရာ

- ၁။ လိုင်းဘွဲ့မြို့နယ်အခြေပြမြေပုံ
- ၂။ ကျေးရွာမြေပုံ (တည်နေရာ)
- ၃။ အုပ်စုတွင်ပါဝင်သော ကျေးရွာများစာရင်း
- ၄။ ကျေးရွာအခြေခံအချက်အလက်များ (ကျေးရွာသမိုင်းကြောင်း)
- ၅။ လူထုပူးပေါင်းပါဝင်သော လူမှုဆန်းစစ်ခြင်းနှင့် အကဲဖြတ်ခြင်း
လုပ်ငန်းစဉ် (PSA/PRA) အကျဉ်းချုပ်ဇယား
- ၆။ ကျေးရွာဖွံ့ဖြိုးရေးအစီအစဉ်အတွက်အသုံးပြုခဲ့သော PRA tools တစ်ခုချင်းစီအတွက် သုံးသတ်ချက်များ
 - ၁။ ကျေးရွာလူမှုရေးနှင့်အရင်းအမြစ်ပြမြေပုံ (Social Map)
 - ၂။ ရာသီခွင်ပြပြကွဲဒီဇိုင်း (Seasonal Cleander)
 - ၃။ ဥစ္စာနေကြွယ်ဝမှုပြဇယား (Wealth Ranking)
 - ၄။ ကျား၊မ ပင့်ကူအိမ်သုံးသပ်ခြင်း (Cob Web)
 - ၅။ အရင်းအမြစ်အသုံးချမှုပုံစံပြဇယား (Asset Mapping)
 - ၆။ အဖွဲ့အစည်းချိတ်ဆက်မှုပြဇယား (Veen Diagram).....
- ၇။ ကော်မတီဝင်များရွေးချယ်ခြင်းနှင့် ကျေးရွာဖွံ့ဖြိုးရေးအစီအစဉ် ဆောင်ရွက်မှုမှတ်တမ်း
- ၈။ ကျေးရွာအချက်အလက်များ (PC 1)
- ၉။ စီမံကိန်းစက်ဝန်းအချိန်ဇယား (PC 2)
- ၁၀။ ကျေးရွာဖွံ့ဖြိုးရေးဦးစားပေးအစီအစဉ် (PC 3)
- ၁၁။ အစည်းဝေးမှတ်တမ်းများ
- ၁၂။ ကဏ္ဍအလိုက်ဦးစားပေးဖွံ့ဖြိုးရေးလုပ်ငန်းစဉ်များ

၁။ လိုင်းဘွဲ့မြို့နယ်အခြေပြမြေပုံ

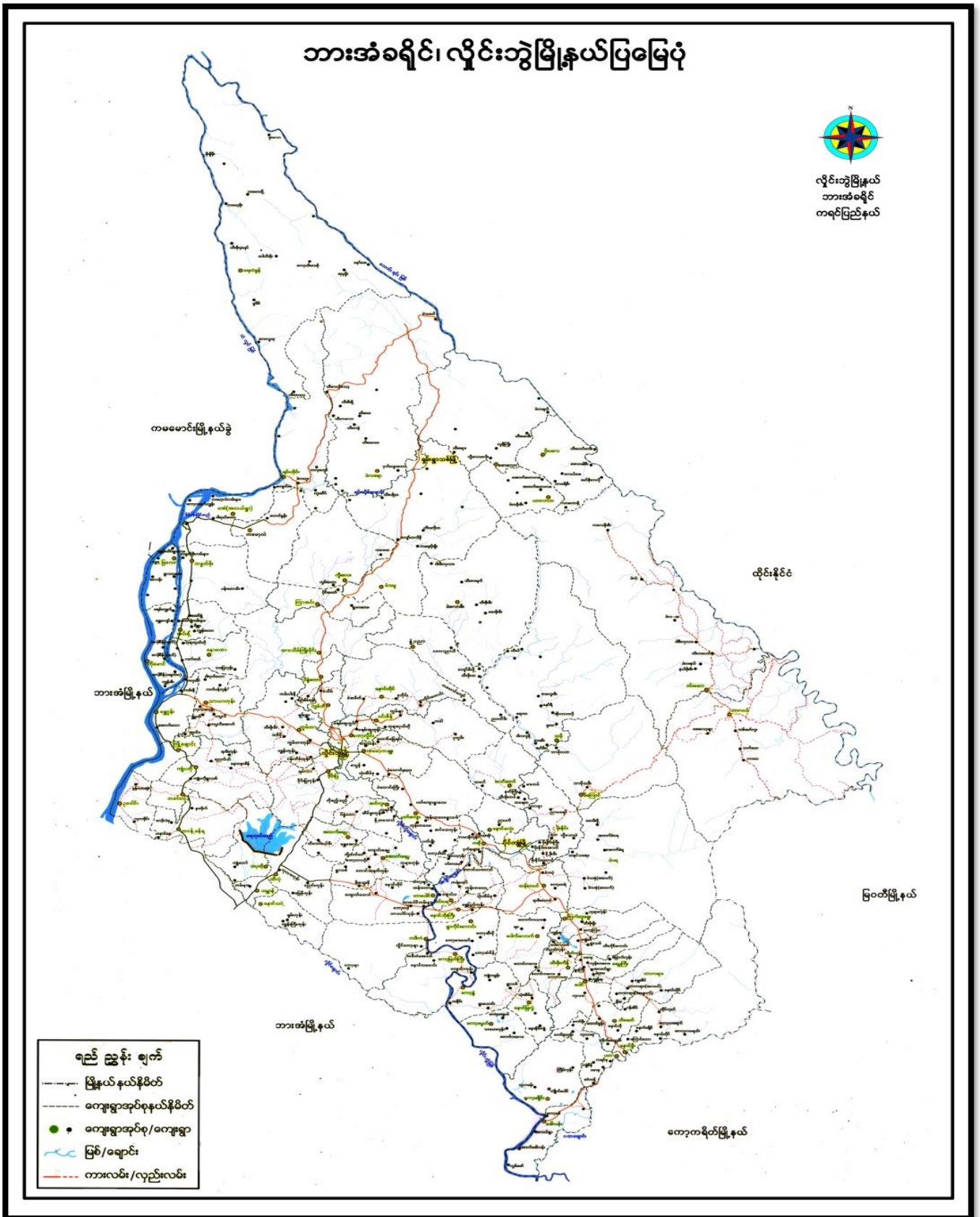

၂။ ကျေးရွာမြေပုံ (တည်နေရာ)

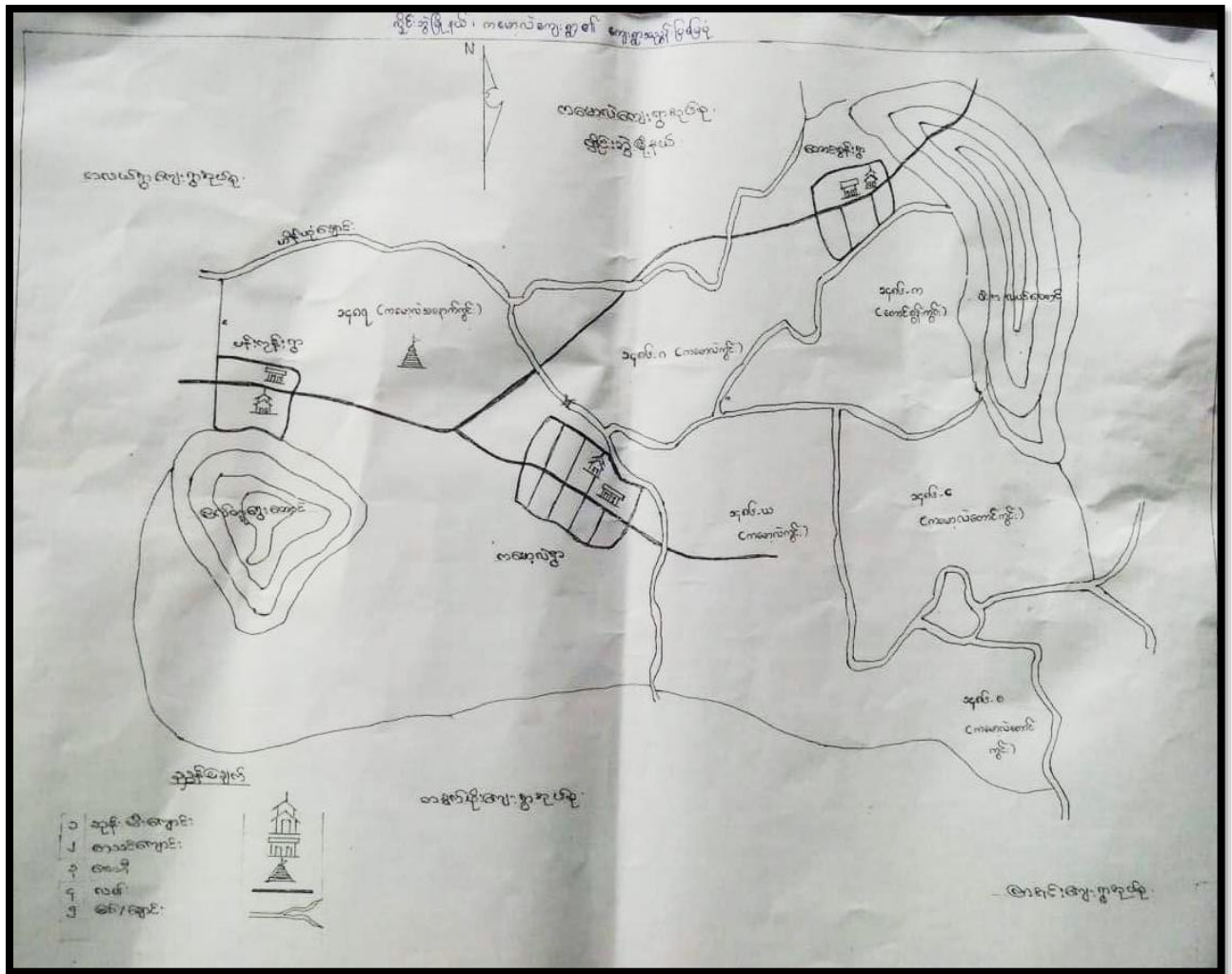

၃။ အုပ်စုတွင်ပါဝင်သော ကျေးရွာများစာရင်း

- ၁။ ကမော့လဲကျောင်း
- ၂။ တောင်စွန်း

၅။ လူထုပူးပေါင်းပါဝင်သော လူမှုဆန်းစစ်ခြင်းနှင့် အကဲဖြတ်ခြင်းလုပ်ငန်းစဉ် အကျဉ်းချုပ်ဇယား

လူထုပုဂ္ဂိုလ်ရေးစုံစမ်းခြင်း

လူမှုဆန်းစစ်ချက် (PMI) နှင့် တက်ဆိုင်သော အချက်အလက်များ

ကျေးဇူးတင်ပေးသည် - တောင်စွန်း

ကျေးဇူးတင်ပေးသည် - ကဆုန်

အမှတ်	အစားအသွယ်/အမျိုးအမည်	အကြောင်းအရာများ	အစားအသွယ်/အမျိုးအမည်		ပါဝင်သူ အရေအတွက်
			လူဦးရေ	မ	
၁။	၄.၆.၂၀၁၉	လူမှုအဖွဲ့အစည်း အဖွဲ့အစည်း ဆန်းစစ်ချက်များ	၂၃	၇၀၀	၁၂၃
၂။	၄.၆.၂၀၁၉	ဒုက္ခရောက်ရှိသူများ အဖွဲ့အစည်း အဖွဲ့အစည်း ဆန်းစစ်ချက်များ	၂၃	၇၀၀	၁၂၃
၃။	၄.၆.၂၀၁၉	ကျေးဇူးတင်ပေးခြင်း အဖွဲ့အစည်း အဖွဲ့အစည်း ဆန်းစစ်ချက်များ	၂၃	၇၀၀	၁၂၃
၄။	၄.၆.၂၀၁၉	ကုသရေး ဖွဲ့စည်းခြင်း အဖွဲ့အစည်း ဆန်းစစ်ချက်များ	၂၃	၇၀၀	၁၂၃
၅။	၄.၆.၂၀၁၉	ပစ္စည်းကိစ္စများ ဆန်းစစ်ချက်များ	၂၃	၇၀၀	၁၂၃
၆။	၄.၆.၂၀၁၉	ပစ္စည်းကိစ္စများ ဆန်းစစ်ချက်များ	၂၃	၇၀၀	၁၂၃

၆။ ကျေးရွာဖွံ့ဖြိုးရေးအစီအစဉ်အတွက်အသုံးပြုခဲ့သော PRA tools
တစ်ခုချင်းစီအတွက် သုံးသတ်ချက်များ

၁။ ကျေးရွာလူမှုရေးနှင့်အရင်းအမြစ်ပြမြေပုံ (Social Map)



အရင်းအမြစ်ပြုပြင်ဆန်းစစ်ခြင်း

ကျေးဇူးတော်စွန်း

ရက်စွဲ - ၄.၆. ၂၀၁၇

- ဤအိတ်ဆေးပတ်လည်တွင် လက်ကွင်းနှင့် လှေအိတ်များ ပြုပြင်ခြင်း ဖြစ်သည်။
- ဤတွင်းလမ်း (၇) လမ်း ပြုပြင်ဆင်ခြင်း မှုးလှေအိတ်နှင့် ပွတ်ထပ်ပြီး သွားလာရ အဆင်ပြေပြေ ဖြစ်သည်။
- စီမံကိန်း အိတ်ဆေးပတ်လည်တွင် ဤတွင်းလမ်း (၁) လမ်း ကို အောင်မြင်စွာ ခင်း နိုင်ခဲ့သည်။
- မူလတန်း ကျောင်း (၁) ကျောင်းသာ ပြုပြင် ဆင်ခြင်သော သွားလာရေး နှင့် မလုံလောက်သော အခြေအနေ ပြုပြင်သည်။
- ဆေးပေးခန်း မရှိသေးခြင်း၊ ဘုန်းကြီးကျောင်း (၁) ကျောင်း ။
- မူကြိုကျောင်း မရှိသေးပါ။
- မြောက်ဘက် နှင့် အရှေ့ဘက်တွင် တောင်တန်းများ ပြုပြင်သည်။ ထိုတောင်များ ဘက်တွင် ရေအရင်းအမြစ်များ ရရှိနိုင်သည်။

ပါဝင်ဆွေးနွေးသူများ => ကျား (၇၃) ၊ မ (၇၀၀)

၂။ ရာသီခွင်ပြပြကွဲဒိန်(Seasonal Cleander)

4.6.2019		ရာသီခွင်ပြပြကွဲဒိန်										တေးဇယား										
စဉ်	အကြောင်းအရာ	၁	၂	၃	၄	၅	၆	၇	၈	၉	၁၀	၁၁	၁၂	၁၃	၁၄	၁၅	၁၆	၁၇	၁၈	၁၉	၂၀	
၁။	အပူပြင်းအလှူ		အပူပြင်း	အပူပြင်း	အပူပြင်း	အပူပြင်း	အပူပြင်း	အပူပြင်း	အပူပြင်း	အပူပြင်း	အပူပြင်း	အပူပြင်း	အပူပြင်း	အပူပြင်း	အပူပြင်း	အပူပြင်း	အပူပြင်း	အပူပြင်း	အပူပြင်း	အပူပြင်း	အပူပြင်း	အပူပြင်း
၂။	၀၆၀၀		၀၆၀၀	၀၆၀၀	၀၆၀၀	၀၆၀၀	၀၆၀၀	၀၆၀၀	၀၆၀၀	၀၆၀၀	၀၆၀၀	၀၆၀၀	၀၆၀၀	၀၆၀၀	၀၆၀၀	၀၆၀၀	၀၆၀၀	၀၆၀၀	၀၆၀၀	၀၆၀၀	၀၆၀၀	၀၆၀၀
၃။	အပူပြင်း		အပူပြင်း	အပူပြင်း	အပူပြင်း	အပူပြင်း	အပူပြင်း	အပူပြင်း	အပူပြင်း	အပူပြင်း	အပူပြင်း	အပူပြင်း	အပူပြင်း	အပူပြင်း	အပူပြင်း	အပူပြင်း	အပူပြင်း	အပူပြင်း	အပူပြင်း	အပူပြင်း	အပူပြင်း	အပူပြင်း
၄။	ရေပြင်း		ရေပြင်း	ရေပြင်း	ရေပြင်း	ရေပြင်း	ရေပြင်း	ရေပြင်း	ရေပြင်း	ရေပြင်း	ရေပြင်း	ရေပြင်း	ရေပြင်း	ရေပြင်း	ရေပြင်း	ရေပြင်း	ရေပြင်း	ရေပြင်း	ရေပြင်း	ရေပြင်း	ရေပြင်း	ရေပြင်း
၅။	သဘာဝတေး အနွှေ့ရယ်		သဘာဝတေး	သဘာဝတေး	သဘာဝတေး	သဘာဝတေး	သဘာဝတေး	သဘာဝတေး	သဘာဝတေး	သဘာဝတေး	သဘာဝတေး	သဘာဝတေး	သဘာဝတေး	သဘာဝတေး	သဘာဝတေး	သဘာဝတေး	သဘာဝတေး	သဘာဝတေး	သဘာဝတေး	သဘာဝတေး	သဘာဝတေး	သဘာဝတေး
၆။	ကျွန်း ဖာရေး		ကျွန်း	ကျွန်း	ကျွန်း	ကျွန်း	ကျွန်း	ကျွန်း	ကျွန်း	ကျွန်း	ကျွန်း	ကျွန်း	ကျွန်း	ကျွန်း	ကျွန်း	ကျွန်း	ကျွန်း	ကျွန်း	ကျွန်း	ကျွန်း	ကျွန်း	ကျွန်း
၇။	ရာသီ ၃ ၇		ရာသီ	ရာသီ	ရာသီ	ရာသီ	ရာသီ	ရာသီ	ရာသီ	ရာသီ	ရာသီ	ရာသီ	ရာသီ	ရာသီ	ရာသီ	ရာသီ	ရာသီ	ရာသီ	ရာသီ	ရာသီ	ရာသီ	ရာသီ
၈။	ပွဲလမ်း သဘင်		ပွဲလမ်း	ပွဲလမ်း	ပွဲလမ်း	ပွဲလမ်း	ပွဲလမ်း	ပွဲလမ်း	ပွဲလမ်း	ပွဲလမ်း	ပွဲလမ်း	ပွဲလမ်း	ပွဲလမ်း	ပွဲလမ်း	ပွဲလမ်း	ပွဲလမ်း	ပွဲလမ်း	ပွဲလမ်း	ပွဲလမ်း	ပွဲလမ်း	ပွဲလမ်း	ပွဲလမ်း

ရာသီခွင်ပြုပြင်ကုဒိန်ဆန်းခပ်ခြင်း

ကျေးဉာ - တောင်ခွန်း

ရက်စွဲ - ၄. 6. 2019

- တပေါင်း၊ နှစ်တန်ခူးလတွင် အလုပ်အကိုင်များ ပြီး ဖက်ထိုး၊ ဖက်ကောက်အနည်းငယ်လုပ်ကြံခြင်းသည်။
- ကဆုန်လတွင် လယ်ထွက်ဖြိုး၊ နယုန်လတွင် ပျိုးကြဲကြာသည်။
- ဝါဆို နှင့် ဝါခေါင်လများတွင် ကောက်ခိုက်ဖြိုး၊ သီတင်းကျွတ် နှင့် တန်ဆောင်မုန်းတွင် ကောက်ဂိုက်ကြာသည်။ နတ်တော် လမူ ခပ်တပို့တွဲလအထိ ရေအာခြင်းဖြစ်သည်။
- ဝင်ငွေအနေဖြင့် တန်ခူးလမှစ၍ သီတင်းကျွတ်အထိ အသင့်အတင့် ချိပြီး တန်ဆောင်မုန်း မှစ၍ တပေါင်းလအထိ ဝင်ငွေရရှိမှုများ ပါသည်။
- တန်ခူး၊ ဝါဆို၊ နတ်တော်၊ ပြာသို၊ တပို့တွဲ၊ တပေါင်းလများ တွင် ထွက်ငွေများ ပြီးကျန်လများတွင် အသင့်အတင့်ရှိသည်။
- တန်ခူး၊ ကဆုန်တွင် အဖွန်ပျံ ပြင်းသဖြင့် မနှစ်ကထက် ရေ ခိုခမ်းပြီး ကျန်လများတွင် ရေအသင့်အတင့် ရရှိသည်။
- ဝါဆို၊ ဝါခေါင်၊ တော်သလင်းလများတွင် မိုးတွင်းကျရောက်ပြီး သီတင်းကျွတ်တွင် ရာသီဥတုသာယာသည်။ တန်ဆောင်မုန်းမှပြာသို အထိ ရာသီဥတုအဖွန်အားပြီးတပို့တွဲ နှင့် တပေါင်းတွင် ရေအာခြင်း ပြာသို ညာဘက်အားပါသည်။ ဝါဆိုလမှ တပို့တွဲလအထိ ရေအာခြင်းပြုပြီး တပေါင်းလတွင် ရေရရှိမှုနည်းသည်။ တပေါင်း၊ တန်ခူးတွင် တောမီး ဖြိုးရိပ်ရသည်။ **ဆွေးနွေးသူများ = ကျား (23)၊ မ (100)**

၃။ ဥစ္စာခန့်ကြွယ်ဝမှုပြဇယား (Wealth Ranking)

ဥစ္စာခန့်ကြွယ်ဝမှု

ကျေးရွာ - တောင်စွန်း ရက်စွဲ - 4.6.2019

စဉ်	အုပ်စု	သတ်မှတ်ချက်	အိမ်ထောင်စု အရေအတွက်	ရာခိုင်နှုန်း
၁။	အဆင်ပြေစော အုပ်စု	လယ် (၁၀) ဧက၊ လှဘာခြံ ဆိုင်ကယ်၊ TV၊ စာလင်း၊ သစ်သီး၊ သွပ်မိုး၊ တိုက်အိမ်၊ အထက်တန်းကျောင်းထား	31	13%
၂။	အလယ်အလတ် အုပ်စု	လယ် (၅) ဧက၊ ရာဘာခြံမရှိ၊ ပျဉ် အိမ်၊ သွပ်မိုး၊ ခက်ဘီး၊ အလယ်တန်း ကျောင်းထား နိုင်။	118	50%
၃။	မပြေလည်စော အုပ်စု	ကျပ်စွန်း၊ နေ့စားလှည့်သား၊ ဝါးအိမ် ဖက်မိုး၊	89	37%

ဥစ္စာခန့်ကြွယ်ဝမှု သုံးသပ်ခြင်း

ကျေးရွာ - တောင်စွန်း ရက်စွဲ - 4.6.2019

- တောင်စွန်းကျေးရွာတွင် အိမ်ထောင်စု (၃၃၈) စု ရှိပါသည်။
- ဥစ္စာခန့်ကြွယ်ဝမှုလွယ်လွယ်အဆင့် (၁) တွင် အဆင်ပြေစော အုပ်စု၊ အဆင့် (၂) အလယ်အလတ်အုပ်စု၊ အဆင့် (၃) မပြေလည်စောအုပ်စု ခံသည်တို့ အဆင့် (၃) ဆင့် သတ်မှတ်ကြသည်။
- အဆင်ပြေစောအုပ်စုမှာ အိမ်ထောင်စု (31) စု၊ အလယ်အလတ်အုပ်စုမှာ (118) စု၊ မပြေလည်စောအုပ်စုမှာ (89) စု တို့ ဖြစ်သည်။
- အလယ်အလတ်နှင့် အဆင်မပြေစောအုပ်စု တို့ စီမံကိန်းတွင် ပါဝင်လာအောင် အသုံးအဝေးတက်ခွင့်ခြင်း၊ နေရာပေးခြင်း၊ ပါဝင်ဆုံးဖြတ်ခွင့်တို့ ပြုလုပ်ပေးရမည်။
- ကျေးရွာတွင် စီမံကိန်းလုပ်ငန်းခွဲလုပ်ကိုင် ခြင်းဖြင့် အလယ်အလတ်နှင့် မပြေလည်စောအုပ်စုတို့ ဝင်ရောက်တိုးလာစေချင်ပါသည်။

ပါဝင်ဆွေးနွေးသူများ => ကျား (23)၊ မ (100)

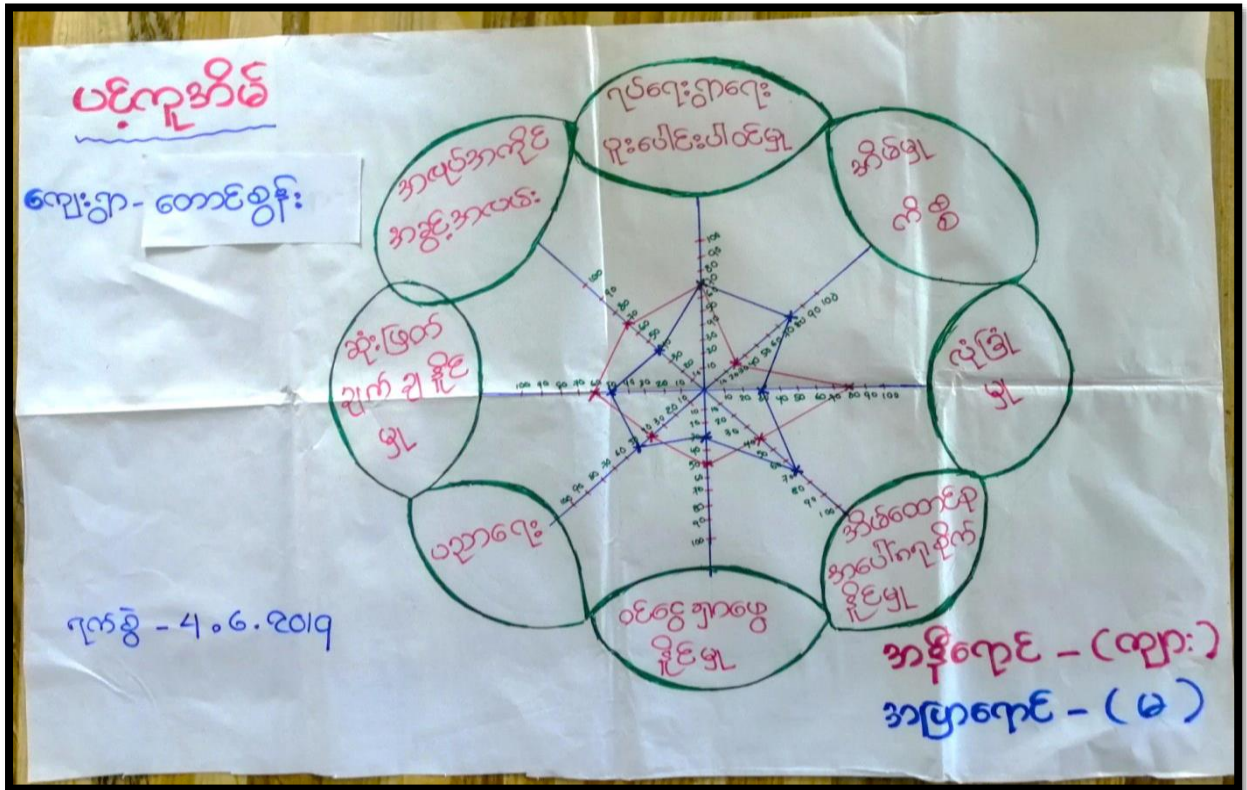

ပင့်ကူအိမ်သုံးသပ်ခြင်းဆန်းစစ်ချက်

ကျေးဇူး - တောင်စွန်း ရက်စွဲ 4.6.2019

- အမျိုးသား၊ အမျိုးသမီးများ၏ အခန်းကဏ္ဍ နှင့် အခြေအနေအား ဖိလ္မအိမ်သုံးသပ်ရာတွင် လုံခြုံမှု၊ အိမ်ဖွဲ့လိမ္မော်၊ ရုပ်ရှင်ရှာရေး ပူးပေါင်းပါဝင်မှု၊ အိမ်ထောင်စုအပေါ်ကုန်စိုက်မှု၊ ဝင်ငွေရှာဖွေနိုင်မှု၊ ဆုံးဖြတ်ချက်ချနိုင်မှု၊ ပညာရေး နှင့် အလုပ်အကိုင်အခွင့်အလမ်းများ ဟူ၍ သတ်မှတ်ကြသည်။

- အမျိုးသမီးများသည် အိမ်ဖွဲ့လိမ္မော် နှင့် ပညာရေး တွင် သာအားသာပြီး ကျွန်ုပ်တို့ရပ်များကို အမျိုးသားက အားသာသည်။

- ရုပ်ရှင်ရှာရေး ပူးပေါင်းပါဝင်မှု မှာ အမျိုးသမီးက အမျိုးသား နှင့် တူ ဖြစ်နိုင်သည်။ ကျွန်ုပ်တို့တွင် အမျိုးသားက အားသာကြသည်။

- ကျေးဇူးစီမံကိန်း အကောင်အထည်ဖော်ရာတွင် အမျိုးသမီးများကို ထက်စွဲ ခေါ်ဆိုသင့်ပါသည်။

ပါဝင်ဆွေးနွေးသူများ ⇒ ကျား (23) ၊ မ (100)

ပိုမိုဆိုင်မှု၊ ထိန်းချုပ်မှု

ကျေးဇူးတင်ဆွမ်း

ရက်စွဲ - 4.6.2019



ဆိုလာ

ပေါက်ခွက်

ပေါက်တူး

လက်
တွန်းလျှပ်

ဝါး

ဆောင်း
ဘောက်

ပိုက်ကွန်

တူ

အင်ချာပြင်ဆင်

ထမင်းအိုး
ဟင်းအိုး

ထဘီ

မီးပူ

ရေတုံကင်

တံစဉ်

မြက်ရိုက်ဆက်

ကား

TV

ဆိုလာ

ရုဘာခြံ

ဖွဲ့

သစ်
ဖြတ်ဆက်

ပန်က

ခြင်ဆောင်

ဆော်ဟာဂျီ

လွှဲ၊ နွား

ဆန်ခက်

ဆိုင်ကယ်

ပိုင်ဆိုင်မှု၊ အာဇံးပြုမှု

ကျေးဇူး - တောင်စွန်း

ရက်စွဲ - ၄.၆.၂၀၁၉



ရေစုပ်ခက်

အပ်ချုပ်ခက်

ရုဘာခြံ

ဗွဲ

မီးပူ

လယ် ကား

ဌား

ထမင်းအိုး၊
ဟင်းအိုး

ဆိုင်ကယ်

သစ်ဖြတ်ခက်

ရွှေ

ဆိုလာ ခက်ဘီး

ပေါက်ဆိန်

ဗြက် ရော့ကင်

ဆန်ခက်

ဗွဲခြံ

လယ်ထွန်ခက်

စလောင်း

ပေါက်တူး

TV

ဗြက်ဂိုက်ခက် ဖွဲ

ပန်က

မီးခက် ထော်လာဂျီ

အိမ်

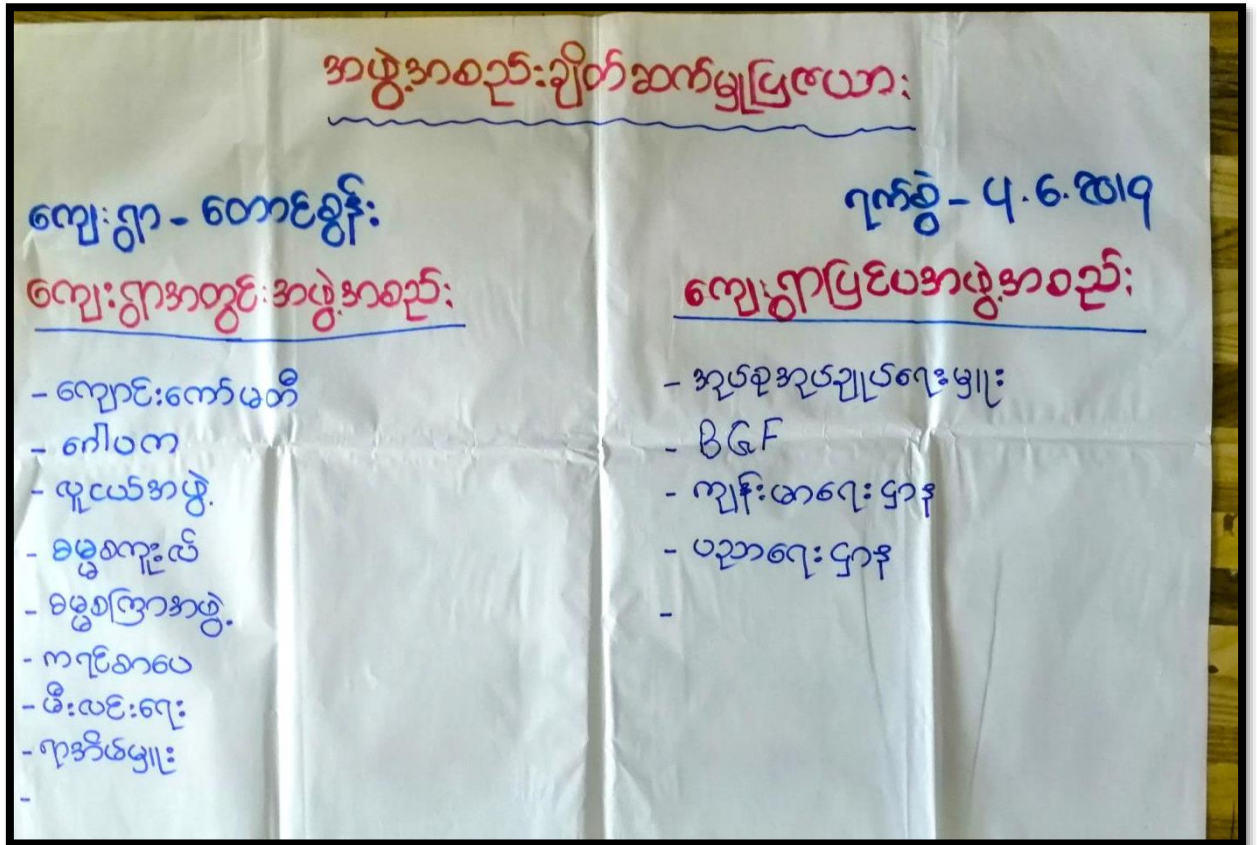

အဖွဲ့အစည်း ချိတ်ဆက်မှုဆန်းစစ်ခြင်း

ဈေးရွာ - တောင်စွန်း

ရက်စွဲ- ၂.၆.၂၀၁၇

- ဈေးရွာတွင်း အဖွဲ့အစည်း မှာ - ကျောင်းကော်မတီ ၊ ဂေါပက လူငယ်အဖွဲ့ ၊ ဓမ္မစကူးလ် ၊ ဓမ္မစကြာအဖွဲ့ ၊ ကရင်ခာပေအဖွဲ့ ၊ ဖီးလင်းရေး နှင့် ဂုဏ်အိမ်များ တို့ ဖြစ်သည်။
- ဈေးရွာပြင်ပတွင် အုပ်စုအုပ်ချုပ်ရေးများ ၊ BGF အဖွဲ့ ၊ ကျန်းမာရေး ဌာန ၊ ပညာရေး ဌာန နှင့် လူထုပတ်ဝန်းကျင် ဝန်ထမ်းတို့ ဖြစ်သည်။
- ဈေးရွာတွင်းရှိ အများဆုံး ချိတ်ဆက်သော အဖွဲ့အစည်း မှာ - ဂုဏ်အိမ်များ ၊ ကရင်ခာပေ ၊ လူငယ် ၊ လူထုပတ်ဝန်းကျင် ဝန်ထမ်း ၊ ဂေါပက ၊ ကျောင်းကော်မတီ ၊ ဖီးလင်းရေး နှင့် ဓမ္မစကူးလ် ၊ ဓမ္မစကြာ စသည်ချိတ်ဆက်မှုများ ကောင်းသည်။
- ပြင်ပအဖွဲ့အစည်း ကျန်းမာရေး ဌာန ၊ ပညာရေး ဌာန နှင့် လူထုပတ်ဝန်းကျင် ဝန်ထမ်းများ ကောင်းသည်။ BGF အဖွဲ့ မှာ ချိတ်ဆက် မှုများ နည်းသည်။

ဆွေးနွေးပါဝင်သူများ -> ကျား (၃၃) ၊ မ (၁၀၀)

- နယုန်လတွင် ဝမ်းပျက်ဝမ်းဖျော့ ဖြစ်ပြီး ဝါဆို မှတော်သ လင်းအထိ တုတ်ကွေး ၊ ငှက်များ ဖြစ်လေ့ရှိသည်။
- တန်ခူးလတွင် သက်ကြီး ပျောက်ပွဲ ၊ ကဆုန်လတွင် ညောင်ရေ သွန်းပွဲ ၊ လက်ထပ်ပွဲ ၊ ဝါဆိုလတွင် သင်္ကန်းကပ်ပျူပူဇော်ပွဲ ၊ ဝါဆိုလတွင် ကရင်ဂျိုးဂုဏ်လက်ချီပွဲ ၊ သီတင်းကျွတ် ၊ တန်ဆောင်မုန်းတွင် ကထိန်ပွဲ ၊ ပြာသိုလတွင် ကရင်နှစ်သစ်ကူးပွဲ တပို့တွဲလတွင် ထမင်းပွဲ နှင့် တပေါင်းလတွင် ရှင်ပြုပွဲ ၊ ပဋာနိ ရွတ်ဖတ် ပူဇော်ပွဲ တို့ကျင်းပလေ့ရှိ သည်။

ပါဝင်ဆွေးနွေးသူများ -> ကျား (၃၃) ၊ မ (၁၀၀)

၇။ ကော်မတီဝင်များရွေးချယ်ခြင်းနှင့် ကျေးရွာဖွံ့ဖြိုးရေးအစီအစဉ် ဆောင်ရွက်မှုမှတ်တမ်း

ကျေးရွာစီမံခန့်ခွဲမှုဌာန

ကျေးရွာ - တောင်စွန်း

၇၇၇၇ - ၂၀၁၆.၁၇

အစဉ်	အမည်	ရာထူး / တာဝန်	ဖုန်းနံပါတ်
၁	ဦးကျော်သော်	ကျေးရွာစီမံခန့်ခွဲမှုဌာန	၀၉ ၇၆၂၇၃၂၇၇၇
၂	ဒေါ်ညိုညိုအေး	ကျေးရွာစီမံခန့်ခွဲမှုဌာန	၀၉ ၄၅၇၉၂၇၈၉၃
၃	ဦးအောင်ကျော်	ဝယ်ယူရေး	၀၉ ၄၅၃၃၈၅၅၈
၄	ဦးစောအိန်စိုး	ဝယ်ယူရေး	
၅	ဒေါ်အိန်စိန်	ဝယ်ယူရေး	၀၉-၇၆၉၀၉၃၉၅၈
၆	နန်းစိန်စိန်	ယည်ပတ်ထိန်းသိမ်းရေး	
၇	ဦးကျော်	ယည်ပတ်ထိန်းသိမ်းရေး	၀၉-၄၂၂၇၇၃၀၅၇
၈	ဦးကျော်	ယည်ပတ်ထိန်းသိမ်းရေး	
၉	ဒေါ်မာမာ	ဆေးကြောရေး	
၁၀	ဦးအောင်တင်	ဆေးကြောရေး	
၁၁	ဒေါ်မာမာ	ဆေးကြောရေး	
၁၂	ဒေါ်မာမာ	ဆေးကြောရေး	၀၉ ၇၇၅၅၃၈၈၀၇
၁၃	ဦးကျော်	ဆေးကြောရေး	
၁၄	ဒေါ်မာမာ	ကျေးရွာစီမံခန့်ခွဲမှုဌာန	
၁၅	ဦးကျော်	ကျေးရွာစီမံခန့်ခွဲမှုဌာန	
၁၆	ဒေါ်မာမာ	ကျေးရွာစီမံခန့်ခွဲမှုဌာန	၀၉ ၂၅၅၈၄၆၅၅၄

၈။ ကျေးရွာအချက်အလက်များ(PC 1)

ပုံစံ - ၈ - ၁ ကျေးရွာအခြေခံအချက်အလက်များ (Form PC 1)

လမ်းညွှန်ချက်၊ ကျေးရွာတစ်ရွာသို့ ပထမဆုံးမိတ်ဆက်ခရီးသွားရောက်သောအခါ လူထုစည်းရုံးရေးမှူးသည် ကျေးရွာခေါင်းဆောင်များအားကျေးရွာအချက်အလက်များကို မေတ္တာရပ်ခံ၍ တောင်းခံရသည်။ ဤအချက်အလက်များကို စီမံကိန်းမိတ်ဆက်အစည်းဝေးမတိုင်မီ တောင်းခံရမည်။ စီမံကိန်းမိတ်ဆက်အစည်းဝေးတွင် လူထုစည်းရုံးရေးမှူးသည် ဤအချက်အလက်များအား စစ်ဆေးပြီး မှန်ကန်အောင်ပြုလုပ်ရမည်။ ပြီးနောက်တွင် လူထုစည်းရုံးရေးမှူးမှ သတင်းအချက်အလက်ထံသို့ Tablets မှ တဆင့် ဖြည့်သွင်းရမည်။

ကျေးရွာခေါင်းဆောင် အမည် ဦးစါးဒါ	ကျေးရွာခေါင်းဆောင်၏ ဖုန်းနံပါတ် ၀၉၂၅၅၇၀၇၂၄၈၇	လူထုစည်းရုံးရေးမှူး၏အမည် နန်းဥဇာတိ
ပြည်နယ်၊ တိုင်းဒေသကြီး ကရင်	မြို့နယ် မြို့နယ်	ကျေးရွာအုပ်စု ကအဒူးလ
ကျေးရွာ		တောင်ရွာ

က။ လူဦးရေ

လူမျိုးစု	အိမ်ထောင်စုအရေအတွက်	ကိုးကွယ်သည့်ဘာသာ	အိမ်ထောင်စုအရေအတွက်
လူမျိုးစု (၁)----- ကရင်	236	ဘာသာ(၁)----- ဗုဒ္ဓ	236
လူမျိုးစု (၂)----- ကရင်	2	ဘာသာ(၂)----- ဘုရား	2
လူမျိုးစု (၃)-----		ဘာသာ(၃)-----	
လူမျိုးစုရော-----		ဘာသာရော-----	
အခြား			
အရေအတွက်			
မသန်စွမ်းသူများ	18		
သက်ကြီးရွယ်အိုများ (၆၅ နှစ် နှင့် အထက်)	72		
စစ်ဘေးရှောင်			

	အမျိုးသား(အရေအတွက်)	အမျိုးသမီး(အရေအတွက်)	စုစုပေါင်းအရေအတွက်
လူဦးရေ	816	795	1611
လူမျိုးစု (၁)-----			
လူမျိုးစု (၂)-----			
လူမျိုးစု (၃)-----			
အခြား			
အိမ်ထောင်ဦးစီး	196	42	238

(ခ)အခြေခံအဆောက်အအုံ အသုံးအဆောင်များ

စာသင်ကျောင်း	အမှတ် ခြံမပါ	ကျန်းမာရေး	အမှတ် ခြံမပါ	ဘာသာရေးအဆောက် အအုံများ	အမှတ် ခြံမပါ
အထက်တန်းကျောင်း	<input type="checkbox"/>	ဆေးရုံ	<input type="checkbox"/>	စေတီ	<input checked="" type="checkbox"/>
အလယ်တန်းကျောင်း	<input type="checkbox"/>	ကျန်းမာရေးဌာန	<input type="checkbox"/>	ဘုန်းကြီးကျောင်း	<input checked="" type="checkbox"/>
မူလတန်းကျောင်း	<input checked="" type="checkbox"/>	ကျန်းမာရေးဌာနခွဲ	<input type="checkbox"/>	ဟိန္ဒူဘုရားကျောင်း	<input type="checkbox"/>
မူကြိုကျောင်း	<input type="checkbox"/>	ဆေးပေးခန်း	<input type="checkbox"/>	ခရစ်ယာန်ကျောင်း	<input type="checkbox"/>
အခြား	<input type="checkbox"/>	အခြား	<input type="checkbox"/>	ဗလီ	<input type="checkbox"/>
				အခြား	<input type="checkbox"/>
မှတ်ချက်		မှတ်ချက်		မှတ်ချက်	

(ဂ) ကျွမ်းကျင်သူများမှတ်တမ်း (ကျေးရွာတွင်နေထိုင်သော သို့မဟုတ် တခြားရွာမှလာရောက်သောကျွမ်းကျင်သူများ)

(၁) စာသင်ကျောင်း			(၂) ကျန်းမာရေး			(၃) လက်မှုပညာရှင်		
	ရွာတွင်နေထိုင်သူ	အခြားရွာမှလာသူ		ရွာတွင်နေထိုင်သူ	အခြားရွာမှလာသူ		ရွာတွင်နေထိုင်သူ	အခြားရွာမှလာသူ
မူလတန်းပြဆရာ/မ	<input checked="" type="checkbox"/>	<input checked="" type="checkbox"/>	ဆရာဝန်	<input type="checkbox"/>	<input type="checkbox"/>	လက်သမား	<input type="checkbox"/>	<input type="checkbox"/>
အထက်တန်းပြဆရာ/မ	<input type="checkbox"/>	<input type="checkbox"/>	လက်ထောက်ကျန်းမာရေးမှူး	<input type="checkbox"/>	<input type="checkbox"/>	ပန်းရံ	<input type="checkbox"/>	<input type="checkbox"/>
အလယ်တန်းပြဆရာ/မ	<input type="checkbox"/>	<input type="checkbox"/>	အမျိုးသမီးကျန်းမာရေးဆရာမ	<input type="checkbox"/>	<input type="checkbox"/>	လျှပ်စစ်ကျွမ်းကျင်၊ ဦးသမား	<input type="checkbox"/>	<input type="checkbox"/>
မူကြိုဆရာ/မ	<input type="checkbox"/>	<input type="checkbox"/>	သားဖွားဆရာမ	<input type="checkbox"/>	<input type="checkbox"/>	ရေပိုက်သွယ်သူ	<input type="checkbox"/>	<input type="checkbox"/>
အခြား	<input type="checkbox"/>	<input type="checkbox"/>	ပြည်သူ့ကျန်းမာရေးလုပ်သား	<input type="checkbox"/>	<input type="checkbox"/>	စက်ပြင်ဆရာ	<input type="checkbox"/>	<input type="checkbox"/>
မှတ်ချက်			မှတ်ချက်			မှတ်ချက်		

(ဃ) ကျေးရွာသို့ ရောက်ရှိနိုင်သည့်လမ်းအခြေအနေ / ကျေးရွာတစ်ရွာသည် ၎င်း၏ကျေးရွာအုပ်စုနှင့် ဆက်သွယ်ထားသော လမ်းအခြေအနေ (အောက်ပါတို့ကိုဝိုင်းပါ)

- ကျောက်ကြမ်းလမ်း ကတ္တရာလမ်း ကွန်ကရစ်လမ်း မော်တော်ဆိုင်ကယ်လမ်း
 ကျောက်ခင်းလမ်း မြေသားလမ်း လူသွားလမ်း အခြား _____

(င) ကျေးရွာဖွံ့ဖြိုးမှုစီမံချက်

ဝိုင်းပါ

(၁) လူထုဗဟိုပြုစီမံကိန်းမစတင်မီ ဤကျေးရွာတွင်ကျေးရွာဖွံ့ဖြိုးမှု စီမံချက်ရှိခဲ့ပါသလား? ရှိပါသည်/မရှိပါ/မသိပါ

(၂) ရှိခဲ့ပါလျှင် ဤစီမံချက်ကို မည်သည့် ခုနှစ်တွင်ပြင်ဆင်ခဲ့ပါသနည်း? နှစ်-----/မသိပါ

(၃) ဤစီမံချက်ကို မြို့နယ်မှအတည်ပြုခဲ့ပါသလား? ပြုခဲ့ပါသည်/မပြုခဲ့ပါ/မသိပါ

(စ) ခရီးအကွာအဝေး

(၁) ဤကျေးရွာ၏ပဟိုမှ၎င်းကျေးရွာအုပ်စု၏ပဟိုအထိခရီးပိုင်မည်မျှကွာဝေးသနည်း? ^{ပိုင်လာမြို့နယ်} မိုင်-----/မသိပါ

(၂) ဤကျေးရွာမှ ၎င်းကျေးရွာအုပ်စုပဟိုအထိသွားလာရာတွင်ကြာမြင့်သည့်အချိန်။

ခြောက်သွေ့ရာသီတွင်ကြာချိန်-----^{(၂၀) မိနစ်} ထော်လာရီ/မော်တော်ဆိုင်ကယ်/ခြေလျင်/လား/မော်တော်ဘုတ်/
အခြား-----

မိုးရာသီတွင်ကြာချိန်-----^{(၂၀) မိနစ်} ထော်လာရီ/မော်တော်ဆိုင်ကယ်/ခြေလျင်/လား/မော်တော်ဘုတ်/
အခြား-----

(ဆ) ပတ်ဝန်းကျင်ဆိုင်ရာသဘာဝဘေးအန္တရာယ်

ဤကျေးရွာတွင်ကြေခြင်းကဲ့သို့ သဘာဝဘေးအန္တရာယ်ကျရောက်မှုခြင်း ရှိပါသလား။

မရှိပါ ရှိပါသည် ရှိလျှင်ဖော်ပြပါ-----^{ဆီးမြောက် (ဒီဒုဂ်တော်တာခြံမြို့နယ်)}

(ဇ) ကျေးရွာတွင် ဖွဲ့စည်းထားသော အဖွဲ့အစည်းများ

လူထုပဟိုပြုစီမံကိန်းမတိုင်မီ ဤကျေးရွာတွင် ကျေးရွာဖွံ့ဖြိုးရေးအတွက် အစိုးရ(သို့)ရွာသားများကိုယ်တိုင်(သို့) စီမံကိန်းတစ်ခုခုမှ ဖွဲ့စည်းထားသည့် အဖွဲ့အစည်းများရှိပါသလား။

(၁) လူထုပဟိုပြုစီမံကိန်း၊ ဖီး၊ ဖေး၊ လေ့လာဖွဲ့

(၂) တက္ကသိုလ်၊ ကျောင်း

(ဈ) အထွေထွေအုပ်ချုပ်ရေး ဦးစီးဌာန (GAD) မှ မှတ်တမ်းတင်ထားခြင်း

ဤကျေးရွာသည် အထွေထွေအုပ်ချုပ်ရေး ဦးစီးဌာန (GAD) မှ မှတ်တမ်းတင်ထားမှု ရှိပါသလား။

မရှိပါ ရှိပါသည်

ကျေးရွာခေါင်းဆောင်

အမည် ဦးဖိုးကျော် (ကျေးရွာအုပ်စုအဖွဲ့အစည်း)

လက်မှတ်  နေ့စွဲ ၂၀၁၅ ခု ဇူလိုင်လ ၁၅ ရက်

လူထုစည်းရုံးရေးမှူး

အမည် ဒေါ်ခင်စု

လက်မှတ်  နေ့စွဲ ၂၀၁၅ ခု ဇူလိုင်လ ၁၅ ရက်

၉။ စီမံကိန်းစက်ဝန်းအချိန်ဇယား(PC 2)

ပုံစံ - ၈-၂ - စီမံကိန်းစက်ဝန်းအချိန်ဇယား (PC 2)

လမ်းညွှန်ချက်/ သက်ဆိုင်ရာလူထုစည်းရုံးရေးမှူး/လက်ထောက်နည်းပညာမှူးများမှ ကျေးရွာအုပ်စုအတွက်ဤပုံစံကိုဖြည့်သွင်းရမည်။		စီမံကိန်းစက်ဝန်းအဆင့်တစ်ခုစီပြီးစီးတိုင်းကျေးရွာနှင့် ကျေးရွာအုပ်စု	
စည်းရုံးရေးမှူး/လက်ထောက်နည်းပညာရေးမှူးဝန်ထမ်း အမည် - <u>ဒေါ်နန်းချစ်တင့်</u> / <u>ဦးဂျိုဘောလသက်စွမ်း</u>			
နေ့စွဲ	<u>၄.၆.၂၀၁၇</u>	စက်ဝန်းအားအမှတ်ခြိမ်ပါ <input type="checkbox"/> စက်ဝန်း(၁) <input checked="" type="checkbox"/> စက်ဝန်း(၂) <input type="checkbox"/> စက်ဝန်း(၃) <input type="checkbox"/> စက်ဝန်း(၄)	
ပြည်နယ်/ဧကန်း	ကရင်	မြို့နယ်	လျိုင်၊ဘွဲ့
ကျေးရွာအုပ်စု	ကဒအလ	ကျေးရွာ	<u>အလောင်းတောင်ချိုင့်</u>

စီမံကိန်းဆောင်ရွက်မှုအဆင့်များ	နေ့စွဲ		အစည်းအဝေးတွင်တက်ရောက်သူအရေအတွက်					
	စတင်သည့်နေ့	ပြီးဆုံးသည့်နေ့	အမျိုးသားအရေအတွက်	အမျိုးသမီးအရေအတွက်	အိမ်ထောင်စုအရေအတွက်	လူမျိုးစုတက်ရောက်သူအရေအတွက်နှင့် လူမျိုးစုအမည်	အိမ်ထောင်စုပေါင်း	အိမ်ထောင်စု %
၁။ ကျေးရွာစီမံကိန်း မိတ်ဆက်အစည်းအဝေး	၄.၆.၁၇	၄.၆.၁၇	၃၅	၁၀၀	၇၃	၁၂၅ ကရင်		
၂။ ကျေးရွာဖွံ့ဖြိုးရေး စီမံချက်ရေးဆွဲခြင်းအစည်းအဝေး	၄.၆.၁၇	၄.၆.၁၇	၃၅	၁၀၀	၇၃	၁၂၅ ကရင်		
၃။ ကျေးရွာအုပ်စုလုပ်ငန်းဆုံစုံဖြတ်ချက်ချသည့်အစည်းအဝေး						၁		
၄။ မြို့နယ်အဆင့်စီမံကိန်းရေးဆွဲရေးနှင့်အကောင်အထောင်ဖော်ရေးကော်မတီ၏			မလို	မလို	မလို	မလို		

၁၀။ ကျေးရွာဖွံ့ဖြိုးရေးဦးစားပေးအစီအစဉ် (PC 3)

ပုံစံ - ၈-၃ ကျေးရွာဖွံ့ဖြိုးရေး ဦးစားပေးအစီအစဉ် (Form PC 3)

လယ်ယာနှင့်ချက်၊ အဆင့်(၃)ကျေးရွာဖွံ့ဖြိုးရေးမှန်းချက်အစည်းအဝေးပြီးဆုံးသောအခါ ကျေးရွာစီမံကိန်း အထောက်အကူပြု ကော်မတီသည် လူထုစည်းရုံးရေးမှူးအကူအညီဖြင့် ဤပုံစံကိုပြည့်စုံအောင် ဖြည့်သွင်းရမည်။			
လူထုစည်းရုံးရေးမှူး/ဝန်ထမ်း အမည်	ဇော်နန်းသိန်း		
နေ့စွဲ	စက်ဝန်းအား အမှတ်ခြစ်ပါ (✓) <input type="checkbox"/> စက်ဝန်း(၁) ✓ စက်ဝန်း(၂) <input type="checkbox"/> စက်ဝန်း(၃) <input type="checkbox"/> စက်ဝန်း(၄)		
ပြည်နယ်/ခရိုင်	မြို့နယ်	ကျေးရွာအုပ်စု	ကျေးရွာ
ကရင်	ပျဉ်းမနွဲ့	ကအာလဲ	တောင်စွန်း

က။ အခက်အခဲအတားအဆီးများအားဆွေးနွေးခြင်း - ယခုလက်ရှိအခြေအနေတွင်ဤကျေးရွာဖွံ့ဖြိုးတိုးတက်ရေးအတွက် အဓိကအခက်အခဲအတားအဆီးများသည် မည်သည်များဖြစ်ပါသနည်း။ (အမျိုးသား/သမီး အနည်းဆုံးအခက်အခဲ ၅ ခုစီဖော်ပြပါ)

အုပ်စုစွဲဆွေးနွေးမှုများမှ တင်ပြသောအခက်အခဲအတားအဆီးများ	
ကျေးရွာအားလုံးလက်တွေ့ကျကျ ကြောင့် ကျေးရွာ၊ ဝါး၊ ဘေး၊ အသစ်ကုန်ထွက်အခက်အခဲ ဖြစ်ခြင်း။	<input type="checkbox"/> ကျား <input type="checkbox"/> မ <input type="checkbox"/> ကျား+ မ
မိုးရာသီတွင် ရွာတွင်းလမ်းများ ရှိသည့်ကုန်ထွက်အခက်အခဲ ကြောင့် ရွာအတွင်း ဝါး၊ ဘေး ဖြစ်ခြင်း။	<input type="checkbox"/> ကျား <input type="checkbox"/> မ <input type="checkbox"/> ကျား+ မ
မူကြိုကျေးရွာအောက်ဖျားတွင် အားလုံးအားလုံး ကြောင့် မိုးရာသီတွင် ရွာအတွင်း လမ်းများ အခက်အခဲ ဖြစ်ခြင်း။	<input type="checkbox"/> ကျား <input type="checkbox"/> မ <input type="checkbox"/> ကျား+ မ
ရွာအတွင်း ရေ ရှားပါးမှုကြောင့် ကျေးရွာအတွင်း ရေ ရှားပါးမှု အခက်အခဲ ဖြစ်ခြင်း။	<input type="checkbox"/> ကျား <input type="checkbox"/> မ <input type="checkbox"/> ကျား+ မ
ကျေးရွာအတွင်း ရွာအတွင်း လမ်းများ အခက်အခဲ ကြောင့် ကျေးရွာ၊ ဝါး၊ ဘေးများ အခက်အခဲ ဖြစ်ခြင်း။	<input type="checkbox"/> ကျား <input type="checkbox"/> မ <input type="checkbox"/> ကျား+ မ

ခ။ မျှော်မှန်းခြင်း- နောင်လာမည့် (၅) နှစ် အတွင်း ကျေးရွာဖွံ့ဖြိုးရေး မျှော်မှန်းလျာထားချက်များအား တင်ပြပါ။

အုပ်စုစွဲဆွေးနွေးမှုများမှ တင်ပြသောအခက်အခဲအတားအဆီးများ	
ကျေးရွာအတွင်း ဝါး၊ ဘေး အခက်အခဲ အားလုံးအားလုံး ကြောင့် ကျေးရွာ၊ ဝါး၊ ဘေးများ အခက်အခဲ ဖြစ်ခြင်း။	<input type="checkbox"/> ကျား <input type="checkbox"/> မ <input type="checkbox"/> ကျား+ မ
ရွာအတွင်း လမ်းများ အခက်အခဲ ကြောင့် ရွာအတွင်း လမ်းများ အခက်အခဲ ဖြစ်ခြင်း။	<input type="checkbox"/> ကျား <input type="checkbox"/> မ <input type="checkbox"/> ကျား+ မ
မူကြိုကျေးရွာအောက်ဖျားတွင် အားလုံးအားလုံး ကြောင့် မိုးရာသီတွင် ရွာအတွင်း လမ်းများ အခက်အခဲ ဖြစ်ခြင်း။	<input type="checkbox"/> ကျား <input type="checkbox"/> မ <input type="checkbox"/> ကျား+ မ
ရွာအတွင်း ရေ ရှားပါးမှုကြောင့် ကျေးရွာအတွင်း ရေ ရှားပါးမှု အခက်အခဲ ဖြစ်ခြင်း။	<input type="checkbox"/> ကျား <input type="checkbox"/> မ <input type="checkbox"/> ကျား+ မ
ကျေးရွာအတွင်း ရွာအတွင်း လမ်းများ အခက်အခဲ ကြောင့် ကျေးရွာ၊ ဝါး၊ ဘေးများ အခက်အခဲ ဖြစ်ခြင်း။	<input type="checkbox"/> ကျား <input type="checkbox"/> မ <input type="checkbox"/> ကျား+ မ

(က) အဆက်အခံ အဘာအဆီးများအား ဆွေးနွေးခြင်း

၆။ ဆရာမ အဆောင် မရှိဘဲအားဖြင့် ရှေ့ထိုင်နေမှု အဆင်မပြေခြင်း။ (၂၁)

၇။ ကျောင်းဆင်းသော အချိန်အားဖြင့် ကျောင်းဝင်၊ ကျောင်းထွက်၊ နှင့် ဆရာမ များအဆင်မပြေခြင်း။ (၂၂)

၈။ ကျောင်းတွင် လယ်ယာများ ခိုက်ပျိုးကြွ ပြီး နှစ်ပညာမဟုတ်ဘဲ နှစ်ပညာပေးအားဖြင့် အဆင်မပြေခြင်း။ (၂၃)

(ခ) မျှော်မှန်းချက်

၆။ ဆရာမအဆင်မပြေမှု ရှိလာပြီး ရှေ့ထိုင်နေမှု အဆင်မပြေလာမည်ဟု မျှော်လင့်သည်။ (၂၁)

၇။ ကျောင်းဆင်းသော အချိန်အားဖြင့် ကျောင်းဝင်၊ ကျောင်းထွက်၊ နှင့် ဆရာမ များ အဆင်မပြေလာမည်ဟု မျှော်လင့်သည်။ (၂၂)

၈။ လယ်ယာခိုက်ပျိုး ရှေ့နှစ်ပညာမဟုတ်ဘဲ ရှေ့ထိုင်နေမှု အဆင်မပြေလာမည်ဟု မျှော်လင့်သည်။ (၂၃)

၈။ လူထုစီမံကိန်း၏ လာမည့် (၄)နှစ်အတွက် အကျုံးဝင်သော ဦးစားပေး ဖွံ့ဖြိုးတိုးတက်မှု လုပ်ငန်း အစီအစဉ်များအားဖော်ပြပါ။

ဦးစားပေး အဆင့် သတ်မှတ် ချက်	ကျေးရွာအတွက် ဦးစားပေး ဖွံ့ဖြိုးတိုးတက်မှု လုပ်ငန်းစဉ်များ	အဆိုပြုသူ (အမျိုးသားများ/ အမျိုးသမီးများ/အမျိုးသား+ အမျိုးသမီး)	အခန်းကဏ္ဍ	ခန့်မှန်း ကုန်ကျ စရိတ်	အကျိုးခံစားခွင့်ရှိသူခန့်မှန်း မှန်းခြေအရေအတွက်		
					ကျား	မ	ပေါင်း
၁	ကျေးရွာအောက်အောက် လုပ်ခြင်းလုပ်ငန်း။	အမျိုးသမီး + အမျိုးသား	ပညာရေး	၅၅၀ သိန်း	၇၅	၁၀၀	၁၇၅
၂	ကျွေးမွေးရေးကုန်လက် ခင်း ခြင်းလုပ်ငန်း။	အမျိုးသမီး + အမျိုးသား	ယစ်တာတာ	၅၀၀ သိန်း	၇၅	၁၀၀	၁၇၅
၃	ကျေးရွာအောက်အောက် လုပ်ခြင်းလုပ်ငန်း။	အမျိုးသမီး + အမျိုးသား	ပညာရေး	၄၀၀ သိန်း	၇၅	၁၀၀	၁၇၅
၄	မူကြမ်းကျေးရွာအောက်လုပ် ခြင်းလုပ်ငန်း။	အမျိုးသမီး	ပညာရေး	၅၂၀ သိန်း	၇၅	၁၀၀	၁၇၅
၅	ကျေးရွာအောက်အောက် လုပ်ခြင်းလုပ်ငန်း။	အမျိုးသမီး	ကျေးရွာ ရွေးချယ်	၅၀ သိန်း	၇၅	၁၀၀	၁၇၅

၉။ လူထုစီမံကိန်း၏ လာမည့် (၄) နှစ်အတွက် အကျုံးမဝင်သော ဦးစားပေး ဖွံ့ဖြိုးတိုးတက်မှု လုပ်ငန်း အစီအစဉ်များအားဖော်ပြပါ။

အဆင့်	ကျေးရွာအတွက် ဦးစားပေး ဖွံ့ဖြိုး တိုးတက်မှု လုပ်ငန်းစဉ်များ	အဆိုပြုသူ (အမျိုးသားများ/ အမျိုးသမီးများ/အမျိုးသား+ အမျိုးသမီး)	အခန်းကဏ္ဍ
၁	ကျေးရွာအောက်အောက်လုပ် ခြင်းလုပ်ငန်း။	အမျိုးသမီး	ပညာရေး
၂	ကျေးရွာအောက်အောက် လုပ်ခြင်းလုပ်ငန်း။	အမျိုးသမီး	ပညာရေး
၃	ကျေးရွာအောက်အောက် လုပ်ခြင်းလုပ်ငန်း။	အမျိုးသား	စိုက်ပျိုးရေး
၄			
၅			

ခေါင်းစောင်၊ ကျေးရွာစီမံကိန်းအထောက်အကူပြုကော်မတီမှအတည်ပြုသည်။

အမည် ဒေါ်အောင်စော လက်မှတ် [Signature] နေ့ရက် 4.6.2019

အမည်အမေးမှတ်တမ်း

ကျေးဇူးအမည် - တောင်ဇွန်

အချိန်/ပန.ရက် - ၄.၆.၂၀၁၇

ကျေးဇူးအုပ်စုအမည် - ကမောင်

ဝန.ရက် - ဘုန်းကြီးကျောင်း

အမည်အမေးပြုလုပ်ခြင်းအကြောင်းအရာ ဝ.ဂ.ဒီ... အကြောင်းအရာများ...

ထူးခြားချက်နှင့် ဆုံးဖြတ်ချက်

ပထမဦးဆုံးတက်ရောက်လာသူမှာ အရည် PC-11 ကို ဆင်တော်မူပါသည်။ ထို့နောက်တွင် ကျေးဇူးအုပ်စုချုပ်ရေးမှူးဦးစောဖိုးဒါ၊ ပျံအဖွဲ့အဖွဲ့အစည်းအဖွဲ့အစည်းများဖြင့် ကျေးဇူးအုပ်စုမှ ဖွဲ့စည်းရေး လုပ်ငန်းစဉ်များပါဝင်ပြီး အစည်းအဝေးပြီးပြန်ကောက်တင်ရက်နှင့်ပတ်သက်၍ ပါဝင်ဆွေးနွေးရန် ပြောကြားခဲ့သည်။ ဆက်လက်ပြီး ကျေးဇူးအုပ်စုက ဘာဝန်လုပ်တာဝန်ထမ်းများ ဖြစ်သည် ယက်ထောက်နည်းပညာမှူး၊ ယူဆူဆန်းရှိုးရေးမှူး၊ ဝိသေယ ကောက်တင်တစ်ဖန် ပြန်လည် မိတ်ဆက် ကြသည်။ ဆက်လက်ပြီး ဆောင်ရွက်မည် အစီအစဉ်များကို ယူဆူဆန်းရှိုးရေးမှူးက ကျေးဇူး ယူဆူ ကို ရှင်းပြခဲ့ပါသည်။ ဆက်လက်ပြီး

အစီအစဉ် (၂) အရ - အစည်းအဝေးပြုလုပ်ခြင်း၏ရည်ရွယ်ချက်အကြောင်းကို ယူဆူဆန်းရှိုးရေးမှူးက ကျေးဇူးအုပ်စုအား ပြန်လည်ရှင်းပြပေးသည်။

အစီအစဉ် (၃) => စီမံကိန်းဖိတ်ဆက် (၂၅) ချက်အကြောင်းကို ယူဆူဆန်းရှိုးရေးမှူးက ကျေးဇူးအုပ်စုအား ပြန်လည်တင်ပြပြီး စီမံကိန်းဆက်လက်ဆောင်ရွက်ပါ ပြန်လည်ချမှတ်ပေးသည်။ ထို့နောက်တွင် ပထမဒုတိယ ကျေးဇူး အေးကုန်ဝန်ထမ်းကို ပြန်လည် အာစီအေ ပြုသည်။

မာစီအစဉ် (၄) => ပထမနှစ်တွင် ဆွေးနွေး ပြီးသား ဖြစ်သော PRA Tools (၆)ခု အကြောင်းကို ယခု နှစ်တွင် ကျေးဥာဏ်ထူး တို့ ပြန်လည် သုံးသပ်ခဲ့သည်။ ထို့နောက် တွင် ကျေးဥာဏ်ထူး ပြောစဉ်ထဲမှ အများကြီး ဝင်ကြောင်း ဆွေးနွေး ပြီး အတည်ပြုလိုက်သည်။

မာစီအစဉ် (၅) => ဆက်လက်ပြီး ယခုစဉ်နှစ် ရှေးဦးစွာ ယက်ထောက် နည်းစနစ်ဖြင့် ကျေးဥာဏ်ထူး ပထမနှစ်က ဆွေးနွေး အတည်ပြုပြီး သား ဖြစ်ခဲ့သော ကျေးဥာဏ်ထူး မာစီအစဉ် ၁ မျှော်မှန်းချက် နှင့် ဦးစားပေး လုပ်ငန်းများကို ကျေးဥာဏ်ထူးများ ပြန်လည် သုံးသပ် ဆွေးနွေးခဲ့သည်။ ထို့နောက်တွင် ကျေးဥာဏ်ထူး တွင် သုံးသပ် ဆွေးနွေးပြီး အောက်အား မျှော်မှန်းချက် နှင့် ဦးစားပေး လုပ်ငန်းများကို အတည် ပြုကြသည်။

မာစီအစဉ် (၆) => ယခုစဉ်နှစ် ရှေးဦးစွာ ပထမနှစ်တွင် ကျေးဥာဏ်ထူး တွင် ပြောခဲ့သော ဦးစားပေး လုပ်ငန်း ခွဲများကို ပြန်လည် ချမှတ်ပေးသည်။ ထို့နောက်တွင် စည်းရုံး ရေးမျှော်က ဦးစားပေး လုပ်ငန်း ခွဲ အဆင့်များ ပြောင်းလဲမှုရှိ ဝင်ပေး မြှင့်တင်မှု ကျေးဥာဏ်ထူး ဦးစားပေး လုပ်ငန်း ခွဲ အဆင့်များကို ပြန်လည် ရွေးချယ် ထည့်သွင်း ပြောကြသည်။ ထို့နောက်တွင် ဦးစားပေး လုပ်ငန်း ခွဲ အဆင့်များကို အတည်ပြုထား စနစ်အရသာ ရွေးချယ်ပြီး ကျေးဥာဏ်ထူး သဘောတူ အတည်ပြု ရွေးချယ်ထက် မှတ်လိုက်သည်။

မာစီအစဉ် (၇) => ယက်ထောက် နည်းစနစ်ဖြင့် ကျေးဥာဏ်ထူး တွင် ပြောခဲ့သော လုပ်ငန်း ခွဲများကို အကျုံးဝင် ၁ ပင် အကြောင်း ပြန်လည် ရှင်းပြပေးသည်။ ဆက်လက် ပြီး အကာအကွယ်များ အကြောင်းကိုလည်း ကျေးဥာဏ်ထူး ပုံနှိပ်ရေး ဘဏ္ဍာပေါက် နောက်ထပ် ခွဲ ပြေးပြေးသည်။



ပုဂံ-တမ်းပြုသူ - အပည် - ဒေါ်နီနီချစ်စွမ်း လက်မှတ် - နီနီနီ ၀၄.၇.၂၀၂၀

အတည်ပြုသူ - အပည် - ဦးကျော်စေတီ လက်မှတ် - ဇော် ၀၄.၇.၂၀၂၀

အစီအစဉ် (၈) ⇒ ဆက်လက်ပြီး ဝက်ဆောက်နည်းယဉ်ကျေးခြင်း နှင့် ယူဆချက်များကို ရှေးကျွန်ုပ်တို့က
 လျှောက်စာစီမံခန့်ခွဲမှုအဖွဲ့များအား ပြန်လည်အတည်ပြုသည်။ ထိုအဖွဲ့
 တွင် ပဏာမဒဂ္ဂဟ ဖွဲ့စည်းထားသော ကော်မတီအဖွဲ့ကို လျှောက်စာ
 ထုတ်ပြန်ရေးရာအဖွဲ့အစည်း၊ ကော်မတီဝင်များ၏ အဖွဲ့အစည်းများကို
 လျှောက်စာရေးရာအဖွဲ့အစည်း ဖြစ်သည်။ ထိုကော်မတီတွင် ကော်မတီအဖွဲ့ဝင်များ၏
 ပြောဆိုချက်အရ အစည်းအဝေးများကို လက်ထပ်နိုင်စေရန်အတွက် ကော်မတီအဖွဲ့ဝင်
 တို့ကို လျှောက်စာထုတ်ပြန်ရာတွင် အထူးအားပေးပေးရန်အတွက် အစည်းအဝေး
 စီစဉ်ပေးရမည်။ ထိုကော်မတီအဖွဲ့အစည်းအား ကော်မတီဝင် (၁၅) ယောက်
 ကို အောင်မြင်စွာ ဖွဲ့စည်းပြီး ပြန်လည်အတည်ပြုခဲ့သည်။

အစီအစဉ် (၉) ⇒ ဆက်လက်ပြီး ယူဆချက်များကို ရှေးကျွန်ုပ်တို့က ကော်မတီဝင်၏ တာဝန်နှင့် တာဝန်
 ကို ပြန်လည် ဖြစ်ပေါ်စေရမည်။ ထိုကော်မတီတွင် စီမံခန့်ခွဲရေး၊ ရွေးချယ်
 ရန်အစည်းအဝေးကိုလည်း ထပ်မံဖွဲ့စည်းပေးရမည်။

အစီအစဉ် (၁၀) ⇒ စနစ်တကျ တွင် လျှောက်စာ စီမံခန့်ခွဲမှုနှင့် က ပဒဂ္ဂဟထက် ပိုမို
 ပါဝင်မှု ဖြစ်စေရန်အတွက် အောင်မြင်စွာ ပါဝင်ကြပါရန် နှင့် ယူဆချက်များကို
 နှိုးဆော်ပေးရမည်။ ယူဆချက်များကို ထပ်မံစစ်ဆေးခြင်းဖြင့် အစည်းအဝေးကို
 ရှေးကျွန်ုပ်တို့က အောင်မြင်စွာ ကော်မတီဝင်အဖြစ် အစည်းအဝေး ပြုလုပ်နိုင်စေရန်
 အထူးအားပေးပေးရမည်။ အထူးအားပေးပေးခြင်းဖြင့် အစည်းအဝေး
 ဖြစ်ပေါ်စေရန်အတွက် အထူးအားပေးပေးရမည်။

မှတ်တမ်းပြုစုသူ - အမည် - *စိန်စို၊ ချစ်စာပွင့် လက်မှတ်-  ဇူလိုင်လ - ၄.၆.၂၀၁၉
 အတည်ပြုသူ - အမည် - စိုးစောစော လက်မှတ်-  ဇူလိုင်လ - ၄.၆.၂၀၁၉

ကျေးရွာဖွံ့ဖြိုးရေးအစီအစဉ်ရေးဆွဲခြင်းလှုပ်ရှားမှုပုံရိပ်များ



ကညာမလိက်ဦးစားလေးလုပ်ငန်းချုပ်စာတမ်း

လွှဲပြောင်းရေးဦးစီးဌာန

ကျေးဇူးတင်ပေးခြင်း - ကမ္ဘာ့ဇာတိ

ပုဂ္ဂိုလ်	ဦးစား လေးစား သတို့	လုပ်ငန်းအမျိုးအစား	အဆိုပြုသူ			ခုနှစ်	စာတင်ပုံစံ အစဉ်အဆက်(ပုံစံ) ၄၁န	မှတ် ဥပဒေ
			ဤ	၀	ဤ+၀			
စေတီမြို့နယ်အထက(၁)၊ ကညာ (လယ်၊ တံတား၊ ရေ၊ မြေ၊ အခြား)	၁။	ကျောင်းဆောင်အောက်ပျပ် ခြင်းပျပ်ငှား။			✓	၂၀၁၇	၀၅၅	
	၂။	ရွာတွင်းကုန်ကုန်ရောင်းဝယ်ရေးဦးစီးဌာန			✓	၂၀၂၀	၀၅၅	
	၃။	စိန်ခဲတပ်ဖွဲ့အောက်ပျပ်ခြင်း၊ အောက်ပျပ်ခြင်း။		✓		၂၀၂၀	ကျေးဇူးတင်ပေးခြင်း ပျပ်ငှား	
	၄။	အောက်ပျပ်ခြင်း				၂၀၂၀		
ကျေးဇူးတင်ပေးခြင်း (လယ်၊ တံတား၊ ရေ၊ မြေ၊ အခြား)	၁။	ကျောင်းခြံစိုက်ရေး၊ ကျေးဇူးတင်ပေးခြင်း။			✓	၂၀၂၀	ပညာရေး	
	၂။	ကျေးဇူးတင်ပေးခြင်း။		✓		၂၀၂၀	ပညာရေး	
	၃။	ကျေးဇူးတင်ပေးခြင်း။		✓		၂၀၂၀	ပညာရေး	
	၄။	ကျေးဇူးတင်ပေးခြင်း။		✓		၂၀၂၁	"	
အထက(၁)၊ ကညာ ကျေးဇူးတင်ပေးခြင်း								
အထက(၁)၊ ကညာ ကျေးဇူးတင်ပေးခြင်း								
အထက(၁)၊ ကညာ ကျေးဇူးတင်ပေးခြင်း	၁။	ကျေးဇူးတင်ပေးခြင်း။	✓			၂၀၂၂	ကျေးဇူးတင်ပေးခြင်း	