



ပြည်ထောင်စုမြန်မာနိုင်ငံတော်အစိုးရ
 စိုက်ပျိုးရေး၊ မွေးမြူရေးနှင့် ဆည်မြောင်းဝန်ကြီးဌာ
 ကျေးလက်ဒေသဖွံ့ဖြိုးတိုးတက်ရေးဦးစီးဌာန

National Community Driven Development Project
 လူထုမဟိုပြုစီမံကိန်း၊ လှိုင်းဘွဲ့မြို့နယ်

ကျေးရွာဖွံ့ဖြိုးရေးအစီအစဉ်



**ဘီးစခတ်ကျေးရွာအုပ်စု
 ဘီးစခတ်တောင်စွန်းကျေးရွာ**

မာတိကာ

စဉ် အကြောင်းအရာစာမျက်နှာ

၁။	လှိုင်းဘွဲ့မြို့နယ်အခြေပြမြေပုံ	၁
၂။	ကျေးရွာမြေပုံ (တည်နေရာ)	၂
၃။	အုပ်စုတွင်ပါဝင်သောကျေးရွာများစာရင်း	၃
၄။	ကျေးရွာအခြေခံအချက်အလက်များ (ကျေးရွာသမိုင်းကြောင်း)	၄
၅။	လူထုပူးပေါင်းပါဝင်သောလူမှုဆန်းစစ်ခြင်းနှင့် အကဲဖြတ်ခြင်း လုပ်ငန်းစဉ် (PSA/PRA) အကျဉ်းချုပ်ဇယား	၅
၆။	ကျေးရွာဖွံ့ဖြိုးရေးအစီအစဉ်အတွက်အသုံးပြုခဲ့သော PRA tools တစ်ခုချင်းစီအတွက်သုံးသတ်ချက်များ	
	၁။ကျေးရွာလူမှုရေးနှင့်အရင်းအမြစ်ပြမြေပုံ (Social Map).....	၆-၇
	၂။ရာသီခွင်ပြပြကွဲဒီဇိုင်း (Seasonal Cleander).....	၈-၉
	၃။ဥစ္စာနေကြွယ်ဝမှုပြဇယား (Wealth Ranking).....	၁၀-၁၁
	၄။ ကျား၊မပင့်ကူအိမ်သုံးသပ်ခြင်း (Cob Web).....	၁၂-၁၃
	၅။အရင်းအမြစ်အသုံးချမှုပုံစံပြဇယား (Asset Mapping).....	၁၄-၁၆
	၆။အဖွဲ့အစည်းချိတ်ဆက်မှုပြဇယား (Veen Diagram).....	၁၇-၁၉
၇။	ကော်မတီဝင်များရွေးချယ်ခြင်းနှင့် ကျေးရွာဖွံ့ဖြိုးရေးအစီအစဉ် ဆောင်ရွက်မှုမှတ်တမ်း	၂၀
၈။	ကျေးရွာအချက်အလက်များ (PC 1)	၂၁-၂၄
၉။	စီမံကိန်းစက်ဝန်းအချိန်ဇယား (PC 2).....	၂၅
၁၀။	ကျေးရွာဖွံ့ဖြိုးရေးဦးစားပေးအစီအစဉ် (PC 3).....	၂၆-၂၇
၁၁။	အစည်းဝေးမှတ်တမ်းများ	၂၈
၁၂။	ကဏ္ဍအလိုက်ဦးစားပေးဖွံ့ဖြိုးရေးလုပ်ငန်းစဉ်များ.....	၂၉

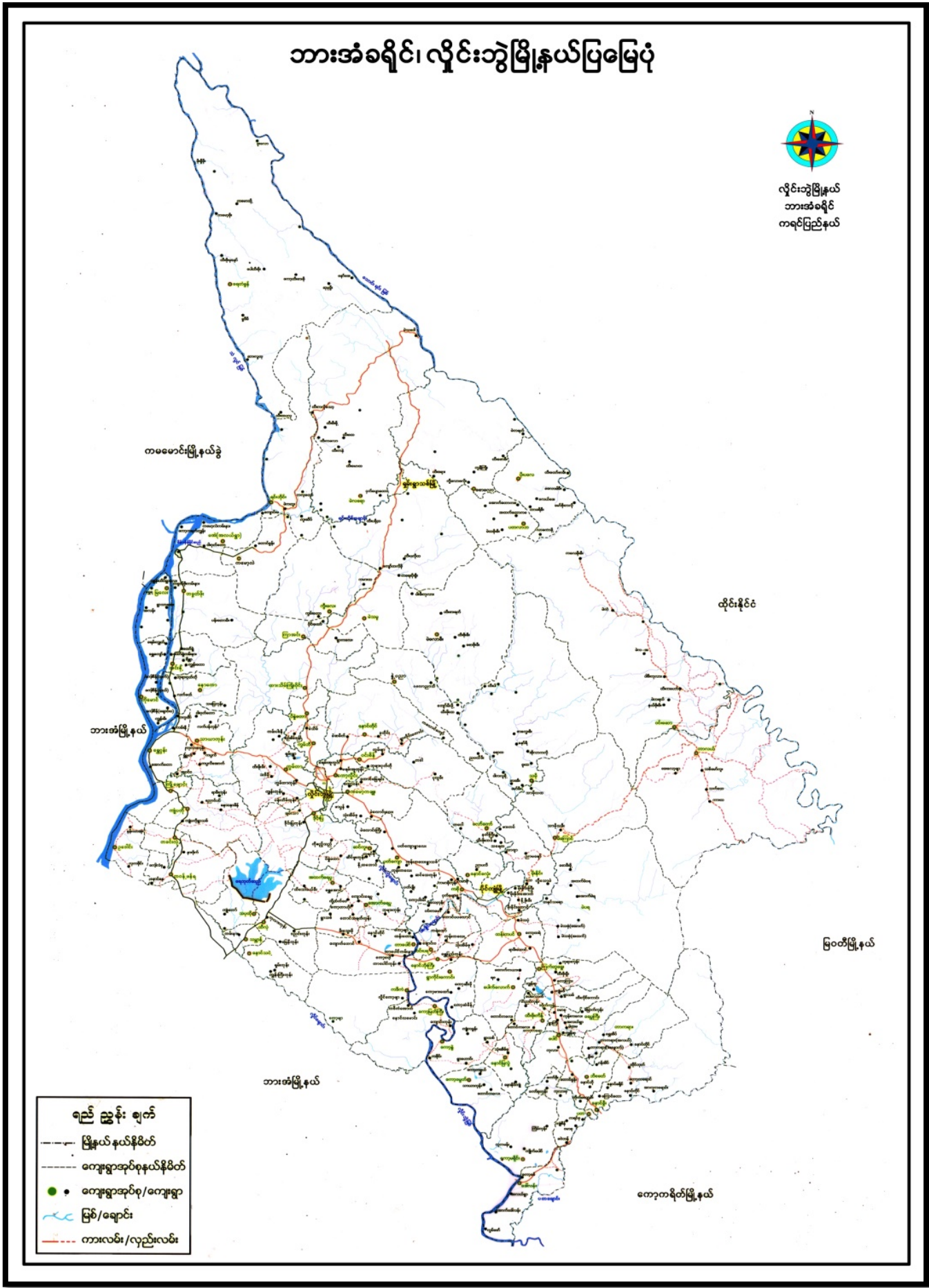

၂။ ကျေးရွာမြေပုံ (တည်နေရာ)

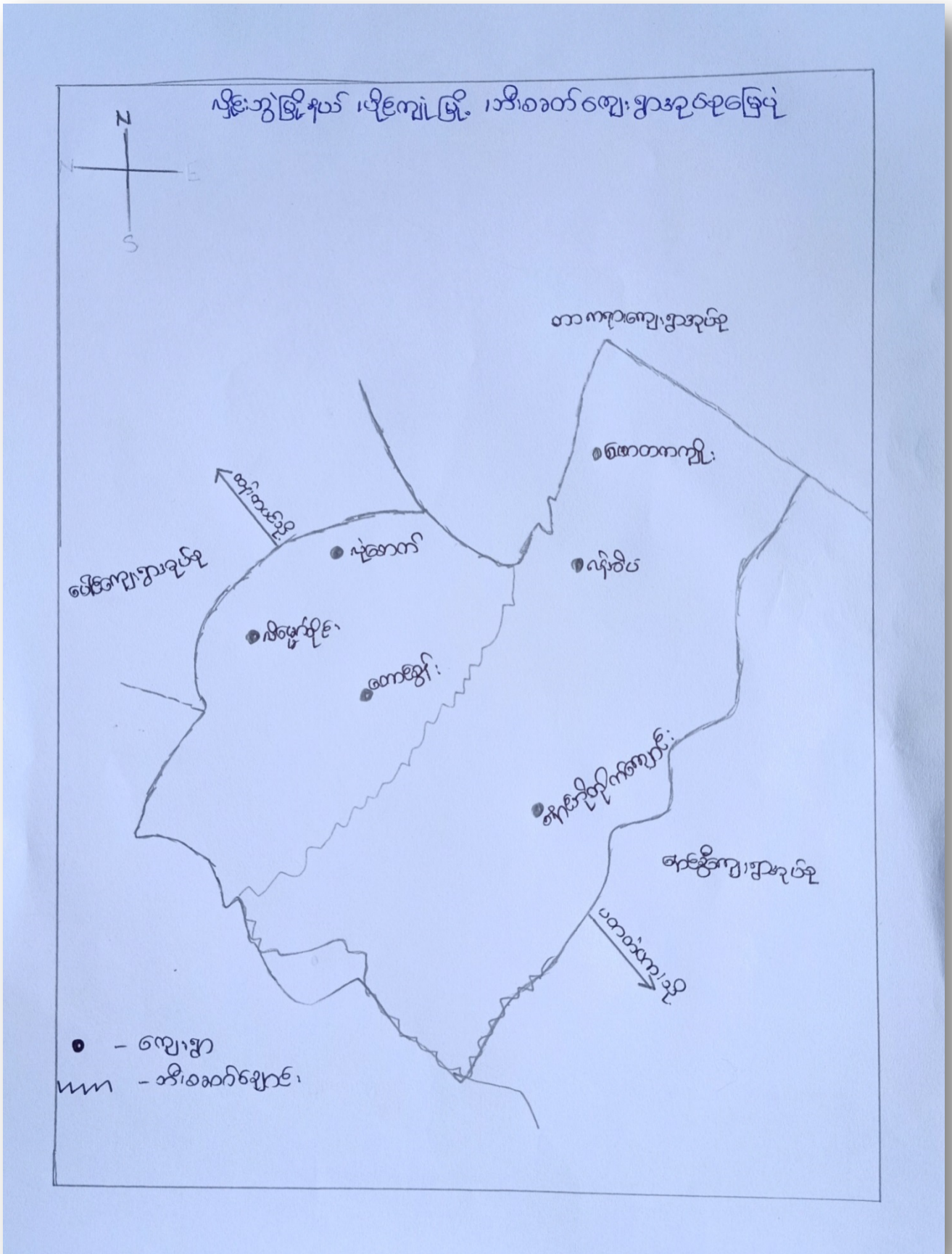

၃။ အုပ်စုတွင်ပါဝင်သောကျေးရွာများစာရင်း

- ၁။ လိမ္မော်ပိုင်း
- ၂။ ဘီးစခတ်တောင်စွန်း
- ၃။ လုံစောက်
- ၄။ ဂန်အိပ်
- ၅။ ဖောတကကျိုး
- ၆။ နောင်ဘိုတိုက်ကျောင်း

တောင်ဒွါးကျေးရွာသမိုင်းကြောင်းအကျဉ်း

ကျေးရွာကို တောင်၏ အနားမှာ ရှိသည့်အတွက် တောင်ဒွါးဟု ယူဆ
 ခေါ်ကြသည်။ ဦးဖောင်ရွှေဖြူ၊ ဦးစိန်တူ၊ ဦးရွှေကျော် တို့သည် အိမ်ခြေ
 ၅၀၀ ဖြင့် ၁၁၃၀ တွင် စတင် တည်ထောင်ခဲ့ပါသည်။ ၁၁၃၈ တွင် ရွာဘုရား
 တော်ကြီးကျောင်းကို လိမ္မော်ဝိုင်း ရွာတွင် ရှိပြီး ၁၂၆၀ တွင် ကျေးရွာဘုရား
 တော်ကြီးကျောင်းကို ကိုယ်တူကိုယ်တူ ဖြင့် တည်ထား ကိုးကွယ်ကြသည်။
 ယခင်က ကျေးရွာလမ်းများသည် နေထွားလမ်းများသာ ဖြစ်ပြီး ဦးသန်းဒီ၊ ဦးစိန်
 တူ၊ ဦးဖောင်ကြိုင်တို့မှ ဦးဆောင်၍ ကျေးရွာလမ်းများကို ပြန်လည် ပြုပြင်ခဲ့
 သည်။ လယ်ယာလုပ်ငန်းကို အဓိက လုပ် ကိုင် ကြပါသည်။ ယခင်က စစ်ဘေး
 ဒဏ်များကိုလည်း ခံစားရပါသည်။ ယခင် ကျွန်းမာတေးမကောင်းပျင် ရိုးရာစားမြီး
 တို့ဖြင့် ကုသပြီး ကျန်းမာရေး၊ နေထိုင်မှု၊ ကျန်းမာရေးနှင့် သွားကျွေးကုသ
 ရပါသည်။ ယခင်က စာသင်ကျောင်း (ပုဂံလမ်း) ကို ဦးရွှေဖြူ၊ ဦးစိန်တူ၊ ဦးစိုးဦး
 ဆောင်၍ ကိုယ်တူ ကိုယ်တူ သစ်သားအိမ်ဖြင့် စတင်လုပ်ခဲ့ပါသည်။ စာသင်
 ကျောင်းကို ၂၀၁၂ တွင် အုတ်၊ ကွန်ကရစ်တို့ဖြင့် ပြန်လည်တည်ဆောက်ခဲ့ပါသည်။
 ၁၁၃၀ ခန့်မှစ၍ အိမ်ထောင်စု တိုးလာပြီး ယခုအခါ အိမ်ထောင်စု (၁၀၄) စု
 ဖြစ်ခဲ့ပါသည်။ ယခုအခါတွင် ကျွန်းမာတေးမကောင်းပျင် ကျေးရွာဆေးခန်းသို့
 အွား၍ ကျွန်းမာတေးမကောင်းပျင် ဘေးအံ၊ ကျွန်းမာတေးမကောင်းပျင် သွားကျွေးကုသ
 ကြပါသည်။ ကျေးရွာတွင် အပုပ်အင်္ကျီအဖွဲ့အစည်းများ ပါရှိပြီး ခြင်းကြောင့် ကျေးရွာ၏
 နေထိုင်မှု သုံးပုံ ကပ်ပုံမျိုးသည် သွားကျွေးကုသကို ကြပါသည်။

၅။ လူထုပူးပေါင်းပါဝင်သောလူမှုဆန်းစစ်ခြင်းနှင့်အကဲဖြတ်ခြင်းလုပ်ငန်းစဉ် အကျဉ်းချုပ်ဇယား

ကျေးဇူးတင်အဖွဲ့ - သီးစတင်ကောဇ်ရွာ၊
 ကျေးဇူးတင်အဖွဲ့ - သီးစတင်

ရက်စွဲ - 7. 6. 2019

စဉ်	ကျေးဇူးတင်အဖွဲ့	အကြောင်းအရာ	ကျေးဇူးတင်အဖွဲ့		ပေါင်းစုအရေအတွက်
			အဖွဲ့အစည်း	အဖွဲ့အစည်း	
၁	7.6.19	လူမှုရေးအဖွဲ့အစည်းအဖွဲ့အစည်းနှင့် ဆန်းစစ်ချက်များ	15	19	34
၂	7.6.19	အဖွဲ့အစည်းအဖွဲ့အစည်းအဖွဲ့အစည်းနှင့် ဆန်းစစ်ချက်များ	15	19	34
၃	7.6.19	ကျေးဇူးတင်အဖွဲ့အစည်းနှင့် နိုင်ငံ့အဖွဲ့အစည်းအဖွဲ့အစည်းနှင့် ဆန်းစစ်ချက်များ	15	19	34
၄	7.6.19	အဖွဲ့အစည်းအဖွဲ့အစည်းအဖွဲ့အစည်းနှင့် ဆန်းစစ်ချက်များ	15	19	34
၅	7.6.19	ပင်လယ်အဖွဲ့အစည်းအဖွဲ့အစည်းနှင့် ဆန်းစစ်ချက်များ	15	19	34
၆	7.6.19	ပင်လယ် (ကျေးဇူးတင်အဖွဲ့အစည်းအဖွဲ့အစည်းအဖွဲ့အစည်း) ဆန်းစစ်ချက်များ	15	19	34

၆။ ကျေးရွာဖွံ့ဖြိုးရေးအစီအစဉ်အတွက်အသုံးပြုခဲ့သော PRA tools တစ်ခုချင်းစီအတွက် သုံးသတ်ချက်များ

၁။ ကျေးရွာလူမှုရေးနှင့်အရင်းအမြစ်ပြမြေပုံ (Social Map)

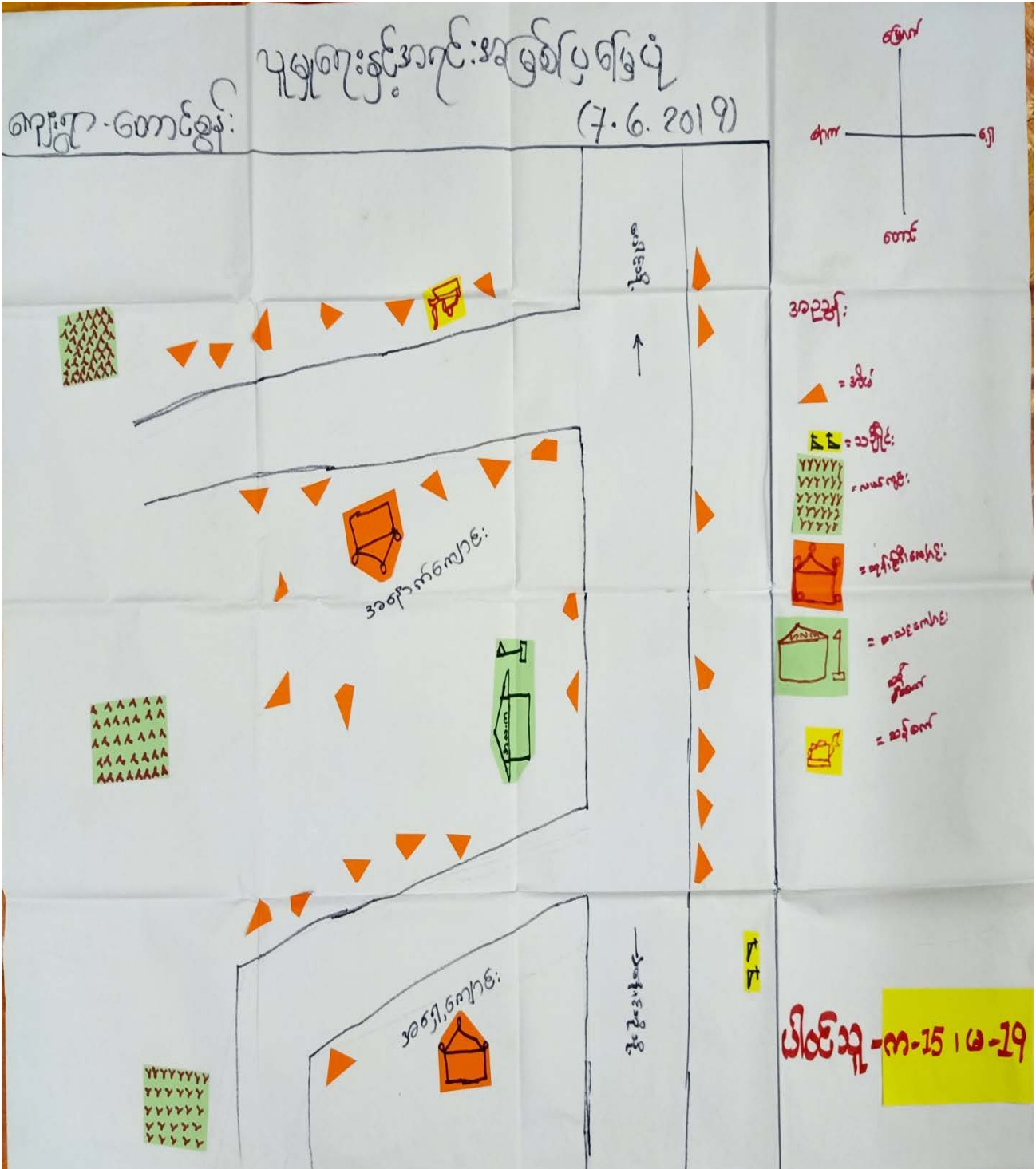

လူမှုအဖွဲ့အဖြစ်ပြုပုံ

ကျေးဇူး - စောင့်ရှောက်
အုပ်စု - အီး.စခတ်

ဖေ. ၅ -
ပါဝင်ဦးရေ -

7. 6. 2019

၈၀ - 15 | ၈ - 19

ဆွေးနွေးခြင်းနှင့် ဆန်းစစ်ခြင်း

- ၁။ ကျေးဇူးတွင် လယ်ယာလုပ်ငန်းကို အဓိက လုပ်ကိုင်ကြပြီး အခြားစား
ကုသိပေါ် ဆီးနှံများကိုလည်း စိုက်ပျိုးကြပါသည်။
- ၂။ ကျေးဇူးရှိ ဂွသူဂွသားများသည် ဗုဒ္ဓဘာသာကို ကိုးကွယ်ကြပါသည်။
- ၃။ ကျေးဇူးတွင် လမ်းခေးကျောက်ထွက်ဂြိုဟ်ပြီး ဖွန်ခဲသော ဖြစ်ပေါင်းမှုများ
ဧကတည်းက သံသံဇာထွက်ဂြိုဟ် ပျော့နှည်းလာပါသည်။
- ၄။ ကျေးဇူးရှိ ဂွသူဂွသားများသည် လူတန်းစား ခွဲခြားမှုမရှိဘဲ အတူ
တကွ စည်းစည်းလုံးလုံး ဖြစ်ကြပါသည်။
- ၅။ ကျေးဇူး၏ ခြေအဖွဲ့အဖြစ်များမှာ မူလပုံမျှရှိပါသည်။
- ၆။ ဂွ၏ တည်ထိုင်ပုံမှာ အရွယ်အစား ချော့ချော့တိုက်ကျောင်း၊ အနောက်ဘက် အပေါ်၊
မြောက်ဘက်တွင် လုံခြုံစေရန်၊ တောင်ဘက်တွင် ကျေလုံးပျားကျွေး ဆက်စပ်လျက်
ရှိပါသည်။

ကျေးဇူး - ဘိုးစခက်စခက်
 အုပ်စု - ဘိုးစခက်

ရက်စွဲ - 7.6.2019
 ပါဝင်သူ - က-15၊ ဗ-19

အကြောင်းအရာ	ရက်စွဲ	မတ်	ဧပြီ	မေ	ဇွန်	ဇူလိုင်	ဇူလိုင်	စက်တင်ဘာ	အောက်တိုဘာ	နိုဝင်ဘာ	ဒီဇင်ဘာ
ခင်းပိုက်ဖွားခြင်း	ပုံဆွဲ	ပုံဆွဲ	ပုံဆွဲ	ပုံဆွဲ	ပုံဆွဲ	ပုံဆွဲ	ပုံဆွဲ	ပုံဆွဲ	ပုံဆွဲ	ပုံဆွဲ	ပုံဆွဲ
ပဲဖွားပုံဆွဲခြင်း	ပုံဆွဲ	ပုံဆွဲ	ပုံဆွဲ	ပုံဆွဲ	ပုံဆွဲ	ပုံဆွဲ	ပုံဆွဲ	ပုံဆွဲ	ပုံဆွဲ	ပုံဆွဲ	ပုံဆွဲ
ရာသီဥတုပြောင်း	ပုံဆွဲ	ပုံဆွဲ	ပုံဆွဲ	ပုံဆွဲ	ပုံဆွဲ	ပုံဆွဲ	ပုံဆွဲ	ပုံဆွဲ	ပုံဆွဲ	ပုံဆွဲ	ပုံဆွဲ
ပွဲတော်	ပုံဆွဲ	ပုံဆွဲ	ပုံဆွဲ	ပုံဆွဲ	ပုံဆွဲ	ပုံဆွဲ	ပုံဆွဲ	ပုံဆွဲ	ပုံဆွဲ	ပုံဆွဲ	ပုံဆွဲ
အားလပ်ရက်	ပုံဆွဲ	ပုံဆွဲ	ပုံဆွဲ	ပုံဆွဲ	ပုံဆွဲ	ပုံဆွဲ	ပုံဆွဲ	ပုံဆွဲ	ပုံဆွဲ	ပုံဆွဲ	ပုံဆွဲ
ဝင်ငွေ	ပုံဆွဲ	ပုံဆွဲ	ပုံဆွဲ	ပုံဆွဲ	ပုံဆွဲ	ပုံဆွဲ	ပုံဆွဲ	ပုံဆွဲ	ပုံဆွဲ	ပုံဆွဲ	ပုံဆွဲ

ဂုဏ်သိက္ခာပြုစာ:

ကျေးဇူး-တောင်းပေးခြင်း
အုပ်စု - ဘိုးစခန်း

ကျ.နံ - 7. 6. 2019
ပိစေဦးကျ ၈၀-15၊ ၈-19

ဆွေးနွေး ခြင်း ဗွင် ဆုံးစစ်ခြင်း

- ၁။ ဂုဏ်သိက္ခာပြုစာတွင် ဆွေးနွေးထားသော အကြောင်းအရာများမှာ စပါးစိုက်ပျိုးခြင်း၊ ပဲခူးပျိုးပျိုးစိုက်ပျိုးခြင်း၊ ဂုဏ်သိက္ခာအခြေအနေ၊ ပွဲစေတီ၊ အားလပ်ချိန်၊ ဝေဇနာပွဲ၊ ထွက်ခွာ တို့ ဖြစ်သည်။
- ၂။ ကျေးဇူးတွင် စပါးစိုက်ပျိုးခြင်းကို အဓိက လုပ်ကိုင်ပြီး ကဆုန်လမှ နှုတ်စက်လအထိ စိုက်ပျိုးကြပါသည်။
- ၃။ ကျေးဇူး၏ ဂုဏ်သိက္ခာအား နှိပ်စစ်သော ပဲခူးပျိုးပျိုးကို တစ်ဆင့်တောင်းပေးလေ့ တွင်လည်း အထိ သမားရိုးကျအဖြစ်ဖြင့်သာ စိုက်ပျိုးကြသည်။
- ၄။ မိုးဂုဏ်တွင် ကျေးဇူးပြုပြီး စပါး၊ သီးနှံများ ပျက်စီးမှု ဖြစ်ပါသည်။ ကျေးဇူး တွင် ဇွဲ၊ မိုး၊ ဆောင်း ဥတုပေးပါပြီး မိုးဂုဏ်တွင် ကျေးဇူးပြုပြီး ပျက်စီးမှု အသင့်အတင့် အစားအထားမှာ ဖြစ်ပါသည်။
- ၅။ တစ်ချို့လတွင် သန့်ရှင်းမှု၊ ကဆုန်လတွင် ချော့ချော့မှု၊ ဝါခေါင်လတွင် ရိုးပြုချင်ခြင်း လေ့ရှိပြီး ဖြစ်သော အသီးသီး ပွဲစေတီများကို သက်ဆိုင်သည့် လများတွင် ကျင်းပပေးပါသည်။
- ၆။ ကျေးဇူး၏ အားလပ်ချိန် များသည် နည်းပါးပါသည်။
- ၇။ ကျေးဇူးတွင် အပုပ်အကိုင်းအခွင်အလမ်း နည်းပါးပြီး ဝေဇနာပွဲသောလုပ်ငန်း နည်းခြင်းကြောင့် ဝေဇနာ နည်းပြီး ထွက်ခွာများ ဖြစ်ပါသည်။

၃။ ဥစ္စာနေကြွယ်ဝမှုပြဇယား (Wealth Ranking)

7.6.2019

၈.၆ - ၂

ပါဝင်ဦးရေ - ၈-15၊ ၈-19

ကျေးဇူး - ကောင်းမွန်
အုပ်စု - ဘိုးစခန်း

ဥစ္စာနေကြွယ်ဝမှုပြဇယား

အဆင့်	သတ်မှတ်ချက်	အိမ်ထောင်စု အရေအတွက်	ကျိပ်နှုန်း
အဆင့် ၁ အထက်	သစ်အိမ်၊ လယ် (၅၅၀၀)၊ ထွန်စက်၊ ကား၊ ဆိုင်ကယ်၊ စက်ဘီး၊ စောင်း၊ ဘောက်၊ ခွက်	52	44%
အဆင့် ၂	ထွန်စက်၊ လယ် (၅၅၀၀)၊ ထွန်စက်၊ ကား၊ ဆိုင်ကယ်၊ စက်ဘီး၊ စောင်း၊ ဘောက်၊ ခွက်	55	47%
အဆင့် ၃	စက်ဘီး၊ ထွန်စက်၊ ကား၊ ဆိုင်ကယ်၊ စက်ဘီး၊ စောင်း၊ ဘောက်၊ ခွက်	10	9%
	စုစုပေါင်း	117	100%

ညွှန်ကြားမှုဦးစီးဌာန

ကျေးဇူး-စာစု
အုပ်စု - အိုးစက်

ရက်စွဲ - ၇. ၆. ၂၀၁၇
ပါးစဉ်းစု ၈၀-၁၅၊ ၆-၁၇

ဆွေးနွေးခြင်းနှင့် ဆုံးဖြတ်ခြင်း

- ၁။ ညွှန်ကြားမှုဦးစီးဌာနတွင် အုပ်စု (၃) ခု ဆွေးနွေးထားပါသည်။ အထူးအကျဉ်းချုပ်ပြောဆိုချက်၊ မပြောဆိုချက်၊ အဖွဲ့မှ မပြောဆိုချက် စာ အုပ်စု ယူရန် ဖြစ်ပါသည်။
- ၂။ အထူးအကျဉ်းချုပ်ပြောဆိုချက်တွင် သစ်အိမ်၊ ဝယ် (၅၅၈၈)၊ ထွက်စက်၊ ကားဆိုင်ကယ်၊ စက်အိုး၊ စားစား၊ နားစွဲ၊ ပိုင်ဆိုင်မှု ရှိပါသည်။
- ၃။ မပြောဆိုချက်အုပ်စုတွင် (ထင်၊ ပါး၊ သစ်) အိမ်၊ ငြက်၊ ဝက်၊ နား၊ ဆိတ် မှိုင်ဆိုင်မှု ရှိပါသည်။ အလုပ်အကိုင်တွင် ကျွမ်းကျင်မှု၊ လုပ်ငန်း၊ လုပ်ငန်း၊ သာ လုပ်ကိုင်ကြသည်။
- ၄။ အဖွဲ့မပြောဆိုချက်အုပ်စုတွင် ဝါးအိမ်၊ ငြက် သာ မှိုင်ဆိုင်မှုရှိပြီး ကျွမ်းကျင်မှု၊ စားစား၊ လုပ်ကိုင်မှု၊ စားစား သာ လုပ်ကိုင်မှု ရှိပါသည်။
- ၅။ အထူးအကျဉ်းချုပ်ပြောဆိုချက်တွင် မပြောဆိုခြင်းမှာ- ဝယ်သာလုပ်ငန်းလုပ်ကိုင်ရာတွင် အဖွဲ့အစည်း မရှိခြင်းကြောင့် ဖြစ်သည်။ ထို့ပြင် ကျွမ်းကျင်မှု မကောင်းခြင်းကြောင့်လည်း ပါးစဉ်း သက်ကြီးရွယ်အိုများမှ သားသမီး ထောက်ပံ့မှု မရှိခြင်းကြောင့်လည်း ဖြစ်ပါသည်။

ပင့်ကူအိမ်သုံးသပ်ခြင်း

ကျေးဇူး - သီးစသတ်တောင်စွန်း
ဒရယ်စု - သီးစသတ်

ရက်စွဲ 7.6.2019
ပိတ်သည့်က-15၊ ၁၆-19

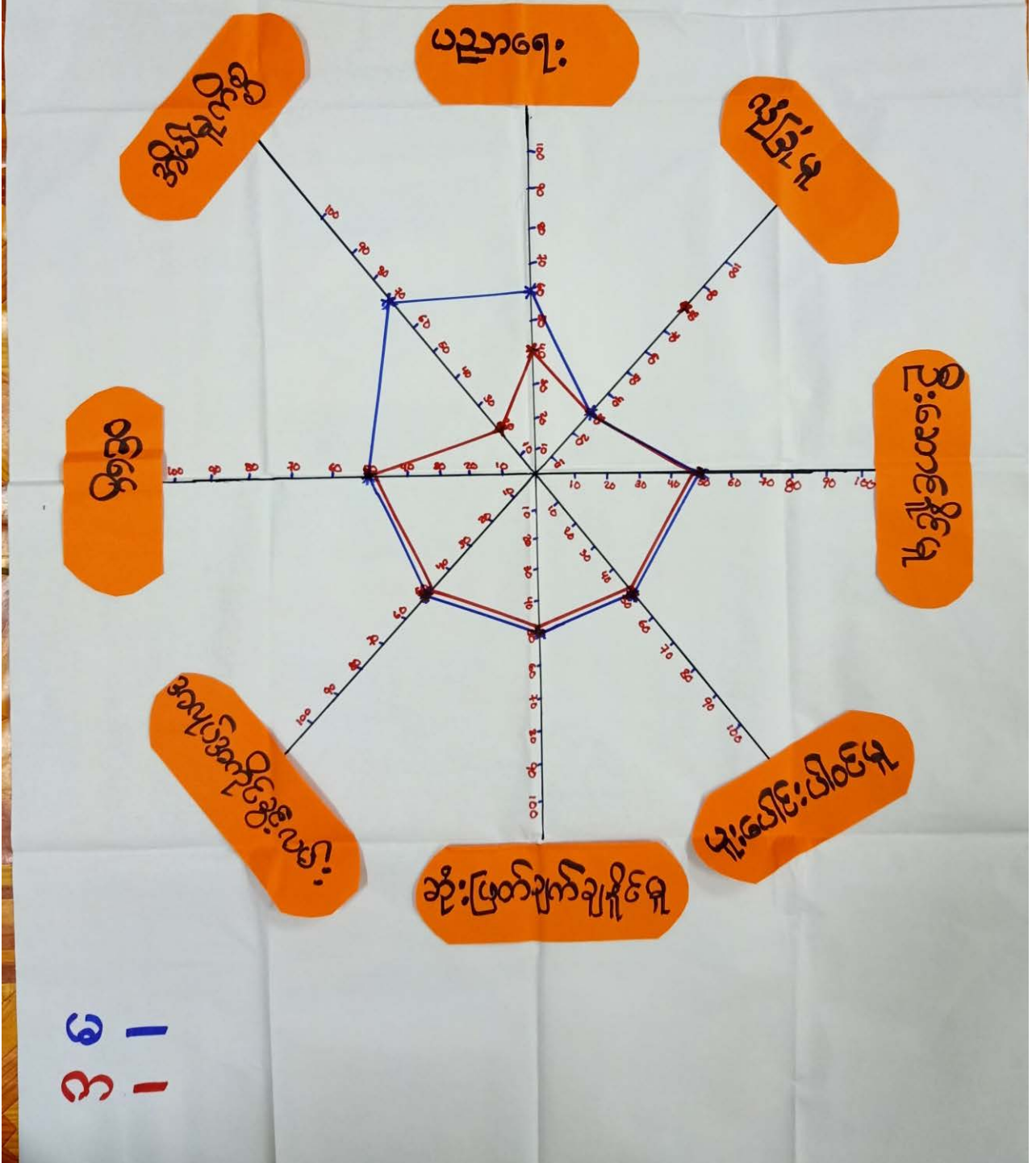

၁၆
၁၆

ကျေးဇူး - စောင့်ရှောက်
အုပ်စု - ဘိုးစဉ်

အရင်းအမြစ်သုံးစွဲမှုပြဇယား

ကျား	မ	ကျား + မ
<ul style="list-style-type: none"> တွင်းစက် ဆန်ကြိတ်စက် သစ်စက် ကျောက်ကြိတ်စက် 		<ul style="list-style-type: none"> ဆိပ်ကပ် စာသင်ကျောင်း ရွာ အိုင် လယ် ဆဲ
		<ul style="list-style-type: none"> စာသင်ကျောင်း လမ်း တံတား ကျောင်း

ရက်စွဲ - 7.6.2019

မိခင် သူ - ၈၈-15 | ၈-19

ကျေးဇူး-ကျေးဇူး
အုပ်စု - ဘိုးအောင်

အရင်းအမြစ်ထိန်းချုပ်မှုဗဟိုဌာန

ကျား

မ

ကျား + မ

ကျေးဇူး

အုပ်စု
ဝန်

သစ်စာ

ကျေးဇူး
ကျေးဇူး

ဆိုင်
ကယ်

သဲ စာသစ်
ကျေးဇူး

လယ် ဘိုးကြီး
ကျေးဇူး

ကျွန်း လမ်း

ရွာ ဝတ်စား

ရက်စွဲ - 7.6.2019

ပါဝင်သူ - ၈၈-15၊ ၈-19

အာရပ်အဖြစ် သုံးစွဲမှုနှင့် ထိန်းချုပ်မှုပြုစေဟော

ကျေးဇူး- တောင်းဆိုမှု
အုပ်စု - ဘိုးစခတ်

ကျ.စွဲ- 7. 6. 2019
ပိတ်ဆို့ရေး - ၈၀- 15၊ ၈ - 19

ဆွေးနွေးခြင်းနှင့် ဆန်းစစ်ခြင်း

၁။ ထွန်းစက်၊ ဆန်ကြိတ်စက်၊ သစ်စက်၊ ကျောက်ကြိတ်စက်ကို အမျိုးသားက သုံးစွဲကြပါသည်။

၂။ ဆိုင်ကယ်၊ နွား၊ ကိုင်း၊ ဝယ်၊ သဲ၊ အသေကျောင်း၊ ဘုန်းကြီးကျောင်း၊ ဝယ်၊ တံတား၊ ကျောင်းများသည် အမျိုးသားနှင့် အမျိုးသမီး အတူတကွ သုံးစွဲကြပါသည်။

၃။ ထွန်းစက်၊ ဆန်ကြိတ်စက်၊ သစ်စက်၊ ကျောက်ကြိတ်စက်၊ ဆိုင်ကယ်များသည် အမျိုးသားများ ထိန်းချုပ် ကြပါသည်။

၄။ သဲ၊ ဝယ်၊ ကိုင်း၊ နွား၊ အသေကျောင်း၊ ဘုန်းကြီးကျောင်း၊ ဝယ်၊ တံတားတို့ကို အမျိုးသားနှင့် အမျိုးသမီး အတူတကွ ထိန်းချုပ်ကြပါသည်။

၅။ အမျိုးသမီးများသည် အမျိုးသားကဲ့သို့ ထိန်းချုပ်သုံးစွဲနိုင်သော်လည်း

ဖိစက်ကိုယ်ကို ယုံကြည်မှုမရှိခြင်း၊ အမျိုးသားကို ဖြိုခွဲအားကိုးလျခြင်း၊ အစွမ်းအင်

အညံ့နည်းပါးခြင်းကြောင့် အမျိုးသားနှင့် တန်းတူ အခွင့်အရေး မရှိကြောင်း တွေ့ရပါသည်။

အဖွဲ့အစည်း- ချိတ်ဆက်မှု

ကျေးဇူး- ဦးစားပေးရေး

အဖွဲ့- ဦးစား

ကျေးဇူးအတွက် ဤအဖွဲ့အစည်းများ ကျေးဇူးပြုပေး၍ အဖွဲ့အစည်းများ

လူပင်အဖွဲ့

မာသ

ဂေါပကအ

ကုဒ်ဖွဲ့

ရပ်ဆိုင်း

ကျောင်း

စုပေါင်း



ဦးစီးချုပ်

ကျန်းမာရေး

BGF

KNU

လဝက

ရဲစခန်း

မြေစိမ်းရောင်



၂၀၁၉ ခု - ၈(၁၅)၊ ၉(၁၅)

ရက်စွဲ - ၇.၆.၂၀၁၉

အဖွဲ့အစည်း ချိတ်ဆက်မှု ပြုလေ့လာ

ကျေးဇူးတင်စာတမ်း
အုပ်စု - အီးစခတ်

ရက်စွဲ - 7.6.2019
ပါးစဉ်းစာ - ၈-15၊ ၈-19

ဆွေးနွေးခြင်းနှင့် ဆန်းစစ်ခြင်း

- ၁။ ကျေးဇူးတင်စာတွင်းတွင် ဖွဲ့စည်းထားသော အဖွဲ့အစည်းများမှာ- ဂူယန်အဖွဲ့၊ မာသာအဖွဲ့၊ ဂေါ်ပကအဖွဲ့၊ ဂျာနီမ်ဖျူး၊ ဂုမ်မီဂုမ်မ၊ ကျောင်းတော်မတီ၊ ဓမ္မစကြာအဖွဲ့တို့ ဖြစ်ပါသည်။
- ၂။ ကျေးဇူးတင်စာ ပြုလေ့လာအဖွဲ့အစည်းများ- ငြိမ်းချမ်းရေး၊ ကျွန်ုပ်တို့အဖွဲ့၊ BGF၊ KNU၊ လဝက၊ ဂျီစအီး၊ မြန်မာ့ကျေးဇူးတင်စာတို့ ဖြစ်ပါသည်။
- ၃။ ကျေးဇူးတင်စာ သာရေးရာရေး၊ ဂုမ်မီဂုမ်မ၊ ဂျာနီမ်ဖျူးက အဓိက ဦးဆောင်ပြီး ဂူယန်အဖွဲ့၊ ဂုမ်မီဂုမ်မတို့က ပူးပေါင်းပါဝင်ကြသည်။
- ၄။ ကျေးဇူးတင်စာ ဘာသာရေးကိစ္စရပ်များတွင် မာသာ၊ ဂေါ်ပကအဖွဲ့၊ ဓမ္မစကြာအဖွဲ့တို့က ဦးဆောင် ပါဝင်ကြသည်။
- ၅။ စာသင်ကျောင်း ကိစ္စများ၌ ကျောင်းတော်မတီက ပူးပေါင်းပါဝင်ကြပါသည်။
- ၆။ ဂျာနီမ်ဖျူးထောက်ပံ့ခြင်း ကိစ္စများ၌ မြန်မာ့ကျေးဇူးတင်စာ ချိတ်ဆက် ကြပါသည်။
- ၇။ အာဟာရတိုက်ကျွေးခြင်း၊ ကာကွယ်ဆေးထိုးခြင်း ကိစ္စများ၌ ကျွန်ုပ်တို့အဖွဲ့က အများဆုံး ချိတ်ဆက် မှုပြုပါသည်။
- ၈။ ဂျာနီမ်ဖျူးကျေးဇူးတင်စာ ပြုလေ့လာ အဖွဲ့ အစည်းများ သည် ကျေးဇူးတင်စာ ချိတ်ဆက်မှု အဖွဲ့အစည်း ယာယီ ဖြစ်ပါသည်။

၇။ ကော်မတီဝင်များရွေးချယ်ခြင်းနှင့် ကျေးရွာဖွံ့ဖြိုးရေးအစီအစဉ် ဆောင်ရွက်မှုမှတ်တမ်း



၈။ကျေးရွာအချက်အလက်များ(PC 1)

ပုံစံ - ၈ - ၁ ကျေးရွာအခြေခံအချက်အလက်များ (Form PC 1)

လမ်းညွှန်ချက်၊ ကျေးရွာတစ်ရွာသို့ ပထမဆုံးမိတ်ဆက်ခရီးသွားရောက်သောအခါ လူထုစည်းရုံးရေးမှူးသည် ကျေးရွာခေါင်းဆောင်များအားကျေးရွာအချက်အလက်များကိုမေတ္တာရပ်ခံ၍တောင်းခံရသည်။ ဤအချက်အလက်များကိုစီမံကိန်းမိတ်ဆက်အစည်းဝေးမတိုင်မီတောင်းခံရမည်။ စီမံကိန်းမိတ်ဆက်အစည်းဝေးတွင် လူထုစည်းရုံးရေးမှူးသည် ဤအချက်အလက်များအား စစ်ဆေးပြီး မှန်ကန်အောင်ပြုလုပ်ရမည်။ ပြီးနောက်တွင် လူထုစည်းရုံးရေးမှူးမှ သတင်းအချက်အလက်ထံသို့ Tablets မှ တဆင့် ဖြည့်သွင်းရမည်။

ကျေးရွာခေါင်းဆောင် အမည် ဦးထွန်းလှ (သ)ဦးစောဇ	ကျေးရွာခေါင်းဆောင်၏ ဖုန်းနံပါတ် ၀၇၄၀၄၇၀၇၂၀၇	လူထုစည်းရုံးရေးမှူး၏အမည် ဒေါ်နန်းဖြူဖြူဝင်း
ပြည်နယ်၊တိုင်းဒေသကြီး ကရင်	မြို့နယ် လွိုင်ဘွဲ့	ကျေးရွာအုပ်စု ဒီးခေတ်
		ကျေးရွာ ကောင်စွန်း

က။ လူဦးရေ

လူမျိုးစု	အိမ်ထောင်စုအရေအတွက်	ကိုးကွယ်သည့်ဘာသာ	အိမ်ထောင်စုအရေအတွက်
လူမျိုးစု (၁) မြိုး(ကရင်)	117	ဘာသာ(၁) မုနိ	117
လူမျိုးစု (၂)-----		ဘာသာ(၂)-----	
လူမျိုးစု (၃)-----		ဘာသာ(၃)-----	
လူမျိုးစုရော-----		ဘာသာရော-----	
အခြား			
	အရေအတွက်		
မသန်စွမ်းသူများ	၆		
သက်ကြီးရွယ်အိုများ (၆၅ နှစ် နှင့် အထက်)	၄၉		
စစ်ဘေးရှောင်	-		

	အမျိုးသား(အရေအတွက်)	အမျိုးသမီး(အရေအတွက်)	စုစုပေါင်းအရေအတွက်
လူဦးရေ			
လူမျိုးစု (၁) (၂) (၃) (၄) (၅) (၆) (၇) (၈) (၉) (၁၀) (၁၁) (၁၂) (၁၃) (၁၄) (၁၅) (၁၆) (၁၇) (၁၈) (၁၉) (၂၀)	၃၂၀	၃၄၀	၆၆၀
လူမျိုးစု (၂)-----			
လူမျိုးစု (၃)-----			
အခြား			
အိမ်ထောင်ဦးစီး	၈၀	၃၇	၁၁၇

(ခ) အခြေခံအဆောက်အအုံ အသုံးအဆောင်များ

စာသင်ကျောင်း	အမှတ် ခြံပိ	ကျန်းမာရေး	အမှတ် ခပ်ပါ	ဘာသာရေးအဆောက် အအုံများ	အမှတ် ခြံပိ
အထက်တန်းကျောင်း	<input type="checkbox"/>	ဆေးရုံ	<input type="checkbox"/>	စေတီ	<input checked="" type="checkbox"/>
အလယ်တန်းကျောင်း	<input checked="" type="checkbox"/>	ကျန်းမာရေးဌာန	<input type="checkbox"/>	ဘုန်းကြီးကျောင်း	<input checked="" type="checkbox"/>
မူလတန်းကျောင်း	<input type="checkbox"/>	ကျန်းမာရေးဌာနခွဲ	<input type="checkbox"/>	ဟိန္ဒူဘုရားကျောင်း	<input type="checkbox"/>
မူကြိုကျောင်း	<input type="checkbox"/>	ဆေးပေးခန်း	<input type="checkbox"/>	ခရစ်ယာန်ကျောင်း	<input type="checkbox"/>
အခြား	<input type="checkbox"/>	အခြား	<input type="checkbox"/>	ဗလီ	<input type="checkbox"/>
				အခြား	<input type="checkbox"/>
မှတ်ချက်		မှတ်ချက် ကျေးဇူးတင်ကျောင်း ကျန်းမာရေးဌာန ကျန်းမာရေးဌာန		မှတ်ချက်	

(ဂ) ကျွမ်းကျင်သူများမှတ်တမ်း (ကျေးရွာတွင်နေထိုင်သော သို့မဟုတ် တခြားရွာမှလာရောက်သောကျွမ်းကျင်သူများ)

(၁) စာသင်ကျောင်း			(၂) ကျန်းမာရေး			(၃) လက်မှုပညာရှင်		
	ရွာတွင်နေထိုင်သူ	အခြားရွာမှလာသူ		ရွာတွင်နေထိုင်သူ	အခြားရွာမှလာသူ		ရွာတွင်နေထိုင်သူ	အခြားမှလာ
မူလတန်းပြဆရာ/မ	<input checked="" type="checkbox"/>	<input checked="" type="checkbox"/>	ဆရာဝန်	<input type="checkbox"/>	<input type="checkbox"/>	လက်သမား	<input type="checkbox"/>	<input type="checkbox"/>
အထက်တန်းပြဆရာ/မ	<input type="checkbox"/>	<input type="checkbox"/>	လက်ထောက်ကျန်းမာရေးမှူး	<input type="checkbox"/>	<input type="checkbox"/>	ဝန်းရံ	<input type="checkbox"/>	<input type="checkbox"/>
အလယ်တန်းပြဆရာ/မ	<input checked="" type="checkbox"/>	<input checked="" type="checkbox"/>	အမျိုးသမီးကျန်းမာရေးဆရာမ	<input type="checkbox"/>	<input type="checkbox"/>	လျှပ်စစ်ကျွမ်းကျင်၊ ပီးသမား	<input type="checkbox"/>	<input type="checkbox"/>
မူကြိုဆရာ/မ	<input type="checkbox"/>	<input type="checkbox"/>	သားဖွားဆရာမ	<input type="checkbox"/>	<input type="checkbox"/>	ရေငိုက်သွယ်သူ	<input type="checkbox"/>	<input type="checkbox"/>
အခြား	<input type="checkbox"/>	<input type="checkbox"/>	ပြည်သူ့ကျန်းမာရေးလုပ်သား	<input type="checkbox"/>	<input type="checkbox"/>	စက်ပြင်ဆရာ	<input type="checkbox"/>	<input type="checkbox"/>
မှတ်ချက်			မှတ်ချက် အရံသား ဖွား			မှတ်ချက်		

(ဃ) ကျေးရွာသို့ ရောက်ရှိနိုင်သည့်လမ်းအခြေအနေ / ကျေးရွာတစ်ရွာသည် ၎င်း၏ကျေးရွာအုပ်စုနှင့် ဆက်သွယ်ထားသောလမ်းအခြေအနေ (အောက်ပါတို့ကိုဝိုင်းပါ)

- ကျောက်ကြမ်းလမ်း ကတ္တရာလမ်း ကွန်ကရစ်လမ်း မော်တော်ဆိုင်ကယ်လမ်း
- ကျောက်ခင်းလမ်း ခြေခွားလမ်း လူသွားလမ်း အခြား _____

(င) ကျေးရွာဖွံ့ဖြိုးမှုစီမံချက်

ပိုင်းပါ

(၁) လူထုဗဟိုပြုစီမံကိန်းမစတင်မီ ဤကျေးရွာတွင်ကျေးရွာဖွံ့ဖြိုးမှု စီမံချက်ရှိခဲ့ပါသလား? ရှိပါသည်/မရှိပါ/မသိပါ

(၂) ရှိခဲ့ပါလျှင် ဤစီမံချက်ကို မည်သည့် ခုနှစ်တွင်ပြင်ဆင်ခဲ့ပါသနည်း? နှစ်-----/မသိပါ

(၃) ဤစီမံချက်ကို မြို့နယ်မှအတည်ပြုခဲ့ပါသလား? ပြုခဲ့ပါသည်/မပြုခဲ့ပါ/မသိပါ

(စ) ခရီးအကွာအဝေး

(၁) ဤကျေးရွာ၏ပဟိုမှ၎င်းကျေးရွာအုပ်စု၏ပဟိုအထိခရီးပိုင်းမည်မျှကွာဝေးသနည်း? မိုင် 40 /မသိပါ

(၂) ဤကျေးရွာမှ ၎င်းကျေးရွာအုပ်စုပဟိုအထိသွားလာရာတွင်ကြာမြင့်သည့်အချိန်၊

ခြောက်သွေ့ရာသီတွင်ကြာချိန် 1:30 ----- ထော်လာရီ/မော်တော်ဆိုင်ကယ်/ခြေလျင်/လား/မော်တော်ဘုတ်/
အခြား -----

မိုးရာသီတွင်ကြာချိန် 1:30 ----- ထော်လာရီ/မော်တော်ဆိုင်ကယ်/ခြေလျင်/လား/မော်တော်ဘုတ်/
အခြား -----

(ဆ) ပတ်ဝန်းကျင်ဆိုင်ရာသဘာဝဘေးအန္တရာယ်

ဤကျေးရွာတွင်ရေကြီးခြင်းကဲ့သို့ သဘာဝဘေးအန္တရာယ်ကျရောက်ဖူးခြင်း ရှိပါသလား။

ဖြစ်ရုံပါ ရှိပါသည် ရှိလျှင်ဖော်ပြပါ-----

(ဇ) ကျေးရွာတွင် ဖွဲ့စည်းထားသော အဖွဲ့အစည်းများ

လူထုပဟိုပြုစီမံကိန်းမတိုင်မီ ဤကျေးရွာတွင် ကျေးရွာဖွံ့ဖြိုးရေးအတွက် အစိုးရ(သို့)ရွာသားများကိုယ်တိုင်(သို့) စီမံကိန်းတစ်ခုခုမှ ဖွဲ့စည်းထားသည့် အဖွဲ့အစည်းများရှိပါသလား။

(၁) -----

(၂) -----

(ဈ) အထွေထွေအုပ်ချုပ်ရေး ဦးစီးဌာန (GAD) မှ မှတ်တမ်းတင်ထားခြင်း

ဤကျေးရွာသည် အထွေထွေအုပ်ချုပ်ရေး ဦးစီးဌာန (GAD) မှ မှတ်တမ်းတင်ထားမှု ရှိပါသလား။

ဖြစ်ရုံပါ ရှိပါသည်

ကျေးရွာခေါင်းဆောင်

အမည် ဦးထွန်းဗျ (၁) ဦးဖောင်

လက်မှတ်  နေ့စွဲ ၂၂.၅.၂၀၁၉

လူထုစည်းရုံးရေးမှူး

အမည် ဒေါ်အေးဖြူဖြူ

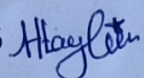
လက်မှတ်  နေ့စွဲ ၂၂.၅.၂၀၁၉

ငြိမ်းချမ်းစက်ဝန်းအချိန်ဇယား(PC 2)

ပုံစံ - ၀ - ၂ - ငြိမ်းချမ်းစက်ဝန်းအချိန်ဇယား (PC 2)

လမ်းညွှန်ချက်၊ သက်ဆိုင်ရာလူထုစည်းရုံးရေးမှူး/လက်ထောက်နည်းပညာမှူးများမှ တြိပုံပုံကို ဖြည့်သွင်းရမည်။		ငြိမ်းချမ်းစက်ဝန်းအဆင့်တစ်ခုစီပြီးစီးတိုင်း ကျေးရွာနှင့် ကျေးရွာအုပ်စုအတွက် စည်းရုံးရေးမှူး/ဝန်ထမ်း အမည် ၆၅၇၇ နံပါတ် ၆၅၇၇၀၆	
နေ့စွဲ ၇-၆-၂၀၁၇		စက်ဝန်းအားအမှတ်ခြိမ်းဝါ <input type="checkbox"/> စက်ဝန်း(၁) <input checked="" type="checkbox"/> စက်ဝန်း(၂) <input type="checkbox"/> စက်ဝန်း(၃) <input type="checkbox"/> စက်ဝန်း(၄)	
ပြည်နယ်/တိုင်း	မြို့နယ်	ကျေးရွာအုပ်စု	ကျေးရွာ
ကရင်	ပျဉ်းမနား	ဘီခေတ်	တောင်ဇွန်၊ ဇွန်၊ ဇွန်

ငြိမ်းချမ်းစက်ဝန်းအဆင့်များ	နေ့စွဲ		အတည်အပေးတွင်တက်ရောက်သူအရေအတွက်				အိမ်ထောင်စုပေါင်း	အိမ်ထောင်စု %
	စတင်သည့်နေ့	ပြီးဆုံးသည့်နေ့	အမျိုးသားအရေအတွက်	အမျိုးသမီးအရေအတွက်	အိမ်ထောင်စုအရေအတွက်	လူမျိုးစုတက်ရောက်သူအရေအတွက်နှင့် လူမျိုးစုအမည်		
၁။ ကျေးရွာစက်ဝန်း စိတ်ဆက်အစည်းအဝေး	၇-၆-၂၀၁၇	၇-၆-၂၀၁၇	၃၀	၃၈	၆၈	ဗိုလ်(ကျေး) ၆၈	၁၁၇	၅၈%
၂။ ကျေးရွာပွဲပြီးစေ စီမံချက်ရေးဆွဲခြင်းအစည်းအဝေး	၇-၆-၂၀၁၇	၇-၆-၂၀၁၇	၃၀	၃၈	၆၈	ဗိုလ်(ကျေး) ၆၈	၁၁၇	၅၈%
၃။ ကျေးရွာအုပ်စု လုပ်ငန်းဆုံးဖြတ်ချက်ချသည့် အစည်းအဝေး								
၄။ မြို့နယ်အဆင့် စီမံကိန်းရေးဆွဲရေးနှင့် အကောင်အထည်ဖော်ရေးကော်မတီ၏ စီမံကိန်း သုံးသပ်မှု အစည်းအဝေး			၀၀	၀၀	၀၀	၀၀		
၅။ မြို့နယ် စီမံကိန်းရေးဆွဲရေးနှင့် အကောင်အထည်ဖော်ရေး ကော်မတီ၏ဆုံးဖြတ်မှုကို ရွာသို့ အသိပေးအကြောင်းကြားသည့် အစည်းအဝေး								
၆။ စီမံကိန်းလုပ်ငန်းဆွဲစီမံချက်ရေးဆွဲခြင်း အစည်းအဝေး								
၆.၀။ စီမံကိန်းလုပ်ငန်း အကောင်အထည်ဖော်ရေးအစီအစဉ် ရေးဆွဲခြင်း								

၇။ လူထုစီမံကိန်း၏ လာမည့် (၄) နှစ်အတွက် အကျုံးဝင်သော ဦးစားပေး ဖွံ့ဖြိုးတိုးတက်မှု လုပ်ငန်း အစီအစဉ်များအားဖော်ပြပါ။

ဦးစားပေး အဆင့် သတ်မှတ်ချက်	ကျေးရွာအတွက် ဦးစားပေး ဖွံ့ဖြိုးတိုးတက်မှု လုပ်ငန်းစဉ်များ	အဆိုပြုသူ (အမျိုးသားများ/ အမျိုးသမီးများ/ အမျိုးသား+ အမျိုးသမီး)	အခန်းကဏ္ဍ	ခန့်မှန်း ကုန်ကျ ဝရိတ်	အကျိုးခံစားခွင့်ရှိသူခန့်မှန်းခြေအရေအတွက်		
					ကျား	မ	ပေါင်း
၁	ကျောင်းခြံစု ၃၇ ခု (၁၀၀၀' x ၅')	အမျိုးသား + အမျိုးသမီး	ယဉ်ကျေးရေး	၂၅၀၀၀၀၀	၃၈၀	၃၄၀	၆၆၀
၂	ဆေးပေးခန်းအသစ်တည်ဆောက်ခြင်း (၄၀' x ၃၀' x ၇)	အမျိုးသား + အမျိုးသမီး	ကျန်းမာရေး	၂၅၀၀၀၀၀	၃၂၀	၃၄၀	၆၆၀
၃	ရွာတွင်းရေဖျက်ချေရေး (၅၅၀၀' x ၁၂' x ၁၂)	အမျိုးသား + အမျိုးသမီး	ဆေးပေးဆေးကုရေး	၇၅၀၀၀၀၀	၃၂၀	၃၄၀	၆၆၀
၄	ရွာတွင်းဖြတ်လမ်း (ကျွန်းကျ) (၆၀၀၀' x ၁၂' x ၆')	အမျိုးသမီး	"	၁၅၀၀၀၀၀	၃၂၀	၃၄၀	၆၆၀
၅	မူကြမ်းကျောင်းအသစ်တည်ဆောက်ခြင်း (၄၀' x ၃၀' x ၇)	အမျိုးသမီး	ပျက်စီးဆုံးရှုံးမှု	၂၅၀၀၀၀၀	၃၂၀	၃၄၀	၆၆၀

၈။ လူထုစီမံကိန်း၏ လာမည့် (၄) နှစ်အတွက် အကျုံးမဝင်သော ဦးစားပေး ဖွံ့ဖြိုးတိုးတက်မှု လုပ်ငန်း အစီအစဉ်များအားဖော်ပြပါ။

အဆင့်	ကျေးရွာအတွက် ဦးစားပေး ဖွံ့ဖြိုးတိုးတက်မှု လုပ်ငန်းစဉ်များ	အဆိုပြုသူ (အမျိုးသားများ/ အမျိုးသမီးများ/ အမျိုးသား+ အမျိုးသမီး)	အခန်းကဏ္ဍ
၁	ရိတ်ဖျိုးရေး ညှိပညာ "	အမျိုးသမီး	စိုက်ပျိုးရေး ကမ္ဘာ့
၂	အိမ်တွင်း မူဆေးတန်း "	အမျိုးသမီး	အသက်မွေးဝမ်းကြောင်း အခန်းကဏ္ဍ
၃	ရေခဲ၊ ရေပေး ဖြန့်ဖြူး "	အမျိုးသား	အခြား "
၄	သက်တောင့် ဖွယ်အင်္ဂါ ဆေးဝါးနှင့် ဆေးကုပံ့ မူ ဖြန့်ဖြူး "	အမျိုးသမီး	အခြား "
၅	ကျောင်း အခန်းကဏ္ဍ ဆေးကုပံ့ ပစ္စည်း ဖြန့်ဖြူး "	အမျိုးသား	အခြား "

ခေါင်းဆောင်၊ ကျေးရွာစီမံကိန်းအထောက်အကူပြုကော်မတီမှအတည်ပြုသည်။

အမည် ဒေါ်ဌိမ်းမြတ်သန်း လက်မှတ် သန်း နေ့စွဲ 7.6.2019

၁၂။ ကဏ္ဍအလိုက်ဦးစားပေးဖွံ့ဖြိုးရေးလုပ်ငန်းစဉ်များ

အမျိုးအမည်	အမျိုးအမည်	အမျိုးအမည်	အမျိုးအမည်		အမျိုးအမည်	အမျိုးအမည်
			အမျိုးအမည်	အမျိုးအမည်		
အမျိုးအမည်	၁။	အမျိုးအမည်	✓	၂၀၂၃	၂၀၂၃	အမျိုးအမည်
	၂။	အမျိုးအမည်	✓	၂၀၂၃	၂၀၂၃	အမျိုးအမည်
	၃။	အမျိုးအမည်	✓	၂၀၂၃	၂၀၂၃	အမျိုးအမည်
	၄။	အမျိုးအမည်	✓	၂၀၂၃	၂၀၂၃	အမျိုးအမည်
အမျိုးအမည်	၁။	အမျိုးအမည်	✓	၂၀၂၃	၂၀၂၃	အမျိုးအမည်
	၂။	အမျိုးအမည်	✓	၂၀၂၃	၂၀၂၃	အမျိုးအမည်
	၃။	အမျိုးအမည်	✓	၂၀၂၃	၂၀၂၃	အမျိုးအမည်
	၄။	အမျိုးအမည်	✓	၂၀၂၃	၂၀၂၃	အမျိုးအမည်
အမျိုးအမည်	၁။	အမျိုးအမည်	✓	၂၀၂၃	၂၀၂၃	အမျိုးအမည်
	၂။	အမျိုးအမည်	✓	၂၀၂၃	၂၀၂၃	အမျိုးအမည်
	၃။	အမျိုးအမည်	✓	၂၀၂၃	၂၀၂၃	အမျိုးအမည်
	၄။	အမျိုးအမည်	✓	၂၀၂၃	၂၀၂၃	အမျိုးအမည်

