

ပြည်ထောင်စုသမ္မတမြန်မာနိုင်ငံတော်အစိုးရ
စိုက်ပျိုးရေး၊ မွေးမြူရေးနှင့်ဆည်မြောင်းဝန်ကြီးဌာန
ကျေးလက်ဒေသဖွံ့ဖြိုးတိုးတက်ရေးဦးစီးဌာန
လွိုင်ကော်-ရှားတောမြို့နယ်



လူထုဗဟိုပြုစီမံကိန်း
National Community Driven Development Project



ကျေးရွာဖွံ့ဖြိုးရေးအစီအစဉ် (၂၀၁၉-၂၀၂၀)
Village Development Plan(VDP)

ရှားတောမြို့နယ်၊ တောင်ပိုင်းကျေးရွာအုပ်စု၊ တောင်ပိုင်းစုစည်းကျေးရွာ

မာတိကာ

အကြောင်းအရာ	စာမျက်နှာ
၁။ မြို့နယ်ပြင်မြေပုံ	၃
၂။ အုပ်စုမြေပုံ	၄
၃။ အုပ်စုတွင်ပါဝင်သောကျေးရွာများစာရင်း	၅
၄။ ကျေးရွာသမိုင်းကြောင်း(ကျေးရွာအခြေခံအချက်အလက်များ)	၆
၅။ လူထုပူးပေါင်းပါဝင်သော လူမှုဆန်းစစ်ခြင်းနှင့်အကဲဖြတ်ခြင်းလုပ်ငန်းစဉ် (PSA/PRA) အကျဉ်းချုပ်ဇယား	၈
၆။ လူမှုရေး နှင့် အရင်းအမြစ်ပြင်မြေပုံ	၉
၇။ လူမှုရေး နှင့် အရင်းအမြစ်ပြင်မြေပုံသုံးသပ်ချက်	၁၀
၈။ ဥစ္စာနေကြွယ်ဝမှုအဆင့် သတ်မှတ်ချက်ပြပုံ	၁၁
၉။ ဥစ္စာနေကြွယ်ဝမှုအဆင့်သတ်မှတ်ချက်ဇယားသုံးသပ်ချက်	၁၂
၁၀။ ရာသီခွင်ပြဇယား	၁၃
၁၁။ ရာသီခွင်ပြဇယားသုံးသပ်ချက်	၁၄
၁၂။ အရင်းအမြစ် အသုံးပြုမှုနှင့်ထိန်းချုပ်မှု	၁၅
၁၃။ အရင်းအမြစ် အသုံးပြုမှုနှင့်ထိန်းချုပ်မှု သုံးသပ်ချက်	၁၇
၁၄။ ပင့်ကူအိမ်ပြပုံ (ကျား၊မ)	၁၈
၁၅။ ပင့်ကူအိမ်သုံးသပ်ချက် (ကျား၊မ)	၁၉
၁၆။ အဖွဲ့အစည်းချိတ်ဆက်မှုပြပုံ	၂၀
၁၇။ အဖွဲ့အစည်းချိတ်ဆက်မှုပြပုံသုံးသပ်ချက်	၂၁
၁၈။ ကော်မတီဝင်များစာရင်း	၂၂
၁၉။ ကျေးရွာအချက်အလက်များ (ပုံစံ-၁)	၂၄
၂၀။ စီမံကိန်းအချိန်ဇယား (ပုံစံ-၂)	၂၆
၂၁။ ကျေးရွာဖွံ့ဖြိုးရေးဦးစားပေးအစီအစဉ် (ပုံစံ-၃)	၂၇
၂၂။ အစည်းအဝေးမှတ်တမ်းများ	၃၃
၂၃။ ကဏ္ဍအလိုက်ဦးစားပေးဖွံ့ဖြိုးရေးလုပ်ငန်းစဉ်များ	၃၄
၂၄။ ဦးစားပေးလုပ်ငန်းများရွေးချယ်ခြင်းဇယား	၃၆
၂၅။ ကျေးရွာဖွံ့ဖြိုးရေးအစီအစဉ်ဆောင်ရွက်မှုမှတ်တမ်းဓာတ်ပုံများ	၃၇

ရှားတောမြို့နယ်

ရှမ်းပြည်နယ်

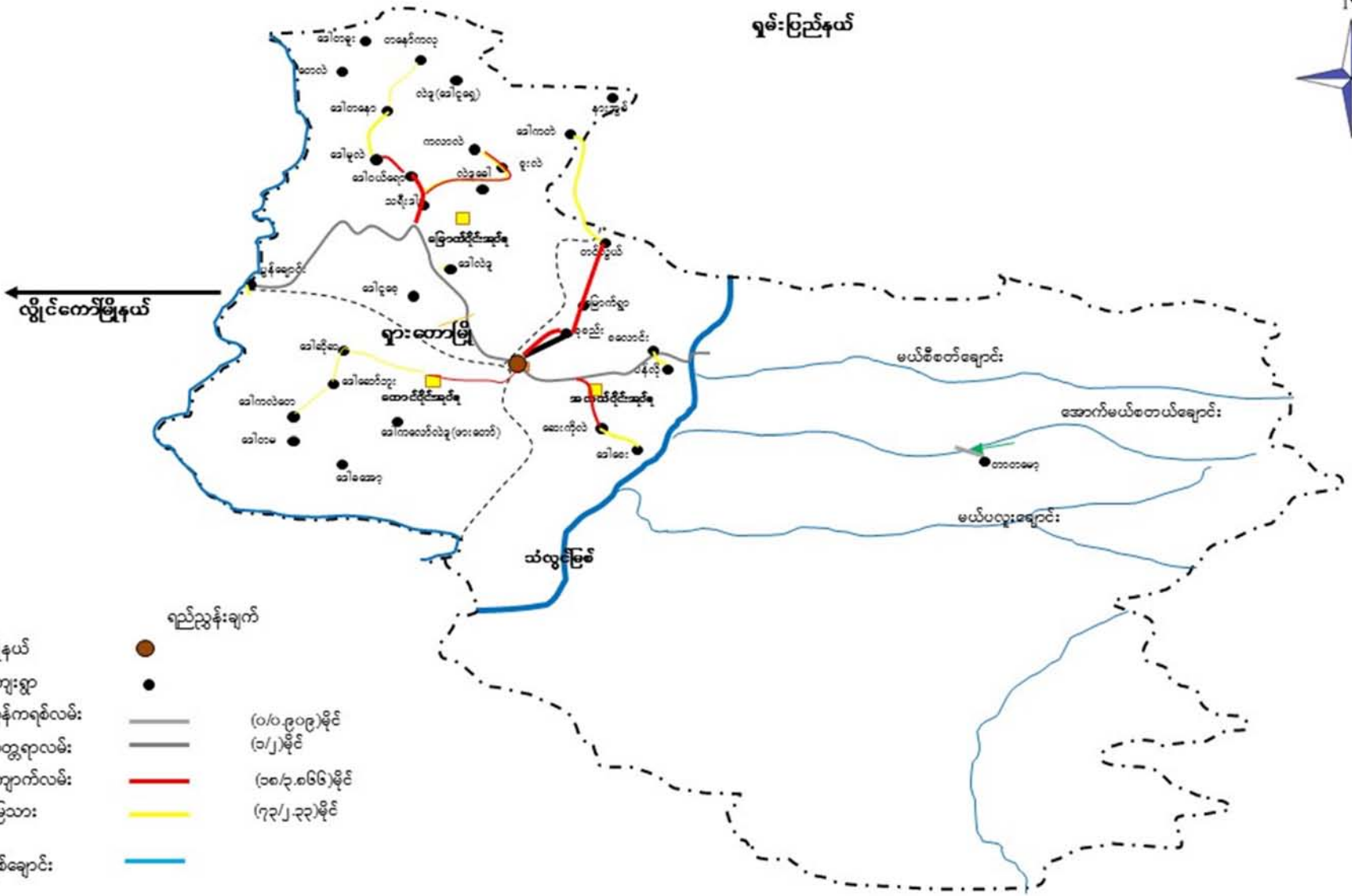

ကျေးရွာအုပ်စုမြေပုံ



ကျေးရွာအုပ်စုတွင် ပါဝင်သော ကျေးရွာများစာရင်း

စဉ်	ကျေးရွာအုပ်စုအမည်	ကျေးရွာအမည်	မှတ်ချက်
၁။	တောင်ပိုင်း	တောင်ပိုင်းစုစည်း	
၂။	တောင်ပိုင်း	ဒေါက်လော်လဲ	
၃။			
၅။			
၆။			
၇။			
၈။			
၉။			
၁၀။			
၁၁။			
၁၂။			
၁၃။			
၁၄။			
၁၅။			
၁၆။			
၁၇။			
၁၈။			
၁၉။			
၂၀။			

လူထုပဟိုပြုစီမံကိန်းမှ လူထုပူးပေါင်းပါဝင်သောနည်းဖြင့် စတုတ္ထနှစ်စီမံကိန်း မိတ်ဆက်အစည်းအဝေး

(၂၀၁၉ - ၂၀၂၀) ခုနှစ်

ကျေးရွာအုပ်စုအမည် - တောင်ပိုင်း ကျေးရွာအမည် - တောင်ပိုင်းစုစည်း ရက်စွဲ . ၁၂.၉.၂၀၁၉

၁။ ကျေးရွာသမိုင်းကြောင်း

တောင်ပိုင်းစုစည်းကျေးရွာသည် ရှားတောမြို့နယ် တောင်ပိုင်းကျေးရွာအုပ်စုတွင် ပါဝင်ပြီး ကျေးရွာအုပ်စု အမည်ပေါက်ကျေးရွာတစ်ရွာလည်းဖြစ်ပါသည် ။ ယခင်တောင်ပိုင်းစုစည်း ကျေးရွာနေရာတွင် အိမ်များမရှိ၊ လယ်ကွင်းများနှင့် စိုက်ပျိုးရေးလုပ်ငန်းများဆောင်ရွက်ရာ တောင်ယာခင်း များသာဖြစ်သည်။ ကျေးရွာရှိ ကျေးရွာသူရွာသားများမှာ စစ်အရေးအခင်းဖြစ်ချိန်တွင် ဒေါဆိုဆ၊ ဒေါကလိုးခူ၊ ဒေါဆော်ဘူး၊ ဒေါကလဲတေ၊ ဒေါတော်ကူး၊ ဒေါတမ၊ ဒေါတမော၊ ဒေါဘိုးလို၊ ဒေါခအော့ ၊ ဒေါဆာအီ၊ ဒေါဆိုကျား၊ ဒေါငူရှေ့ စသော တောင်ပေါ်ကျေးရွာများတွင် နေထိုင်ခဲ့ကြသည်။ ၁၉၉၆ခုနှစ်တွင် စစ်အစိုးရမှ ၎င်းတောင်ပေါ်ကျေးရွာများကို လက်ရှိနေထိုင်သော တောင်ပိုင်းစုစည်းကျေးရွာသို့ နေရာသို့ တစ်ပတ်အတွင်း ပြောင်းရွှေ့စေခဲ့သည်။ နောက်ပိုင်းတွင် တောင်ပေါ်ကျေးရွာများတွင် နေထိုင်ကြသော ကျေးရွာများကို အစိုးရမှ နေရာချကာ ရွာအသီးသီး စုပေါင်းနေထိုင်သောကြောင့် စုစည်းဟုခေါ်တွင်ခဲ့သည်။

ယခင် ရှားတော-ပွန်ချောင်းလူသွားလမ်း၏ တောင်ဘက်တွင် လာရောက်နေထိုင်ကြသောကြောင့် တောင်ပိုင်းစုစည်း ဟုခေါ်တွင်ကြသည်။ စုစည်းရွာ တည်စချိန်တွင် နေအိမ်များကို ဝါးဖြင့်သာ ဆောက်လုပ်နေထိုင်ခဲ့ကြသည်။ ထိုအချိန် စစ်ဘေးကျရောက်သည်နှင့် တစ်ပြိုင်နက် မိုးခေါင်ရေရှားခြင်းကြောင့် အငတ်ဘေး(၃)နှစ် တာကြုံတွေ့ခံစားခဲ့ကြရပြီး စားဝတ်နေရေး အလွန်ကျပ်တည်း ခဲ့ကြသည်။ နှစ်ပေါင်းနှစ်ဆယ်ကျော်သည်အထိ ဝါးအိမ်ဖြင့်သာနေထိုင်ခဲ့ကြရာမှ ယခုအခါတွင် အတည်တကျ နေထိုင်မှုရှိလာပြီး ပျဉ်ထောင်သွပ်မိုးအိမ်များ၊ အုပ်ညှပ်တိုက်အိမ်များ ဆောက်လုပ် နေထိုင်လာကြပြီ ဖြစ်သည်။

ယခင်က လမ်းပန်းဆက်သွယ်ရေးခက်ခဲမှုကြောင့် ဆေးပေးခန်းများမရှိသော်လည်း (၂၀၁၃) ခုနှစ်တွင် ဆေးပေးခန်းဆောက်လုပ်ပေးပြီး တာဝန်ကျဆရာမများလည်း ခန့်ထားဆောင်ရွက်ပေးပြီး ဖြစ်ပါသည်။ ယခုအခါတွင် တောင်ပိုင်းစုစည်းကျေးရွာတွင် အိမ်ခြေပေါင်း(၁၆၃)အိမ်အထိ နေထိုင်လျက် ရှိပါသည်။ တစ်ရွာလုံးနီးပါး ကယားလူမျိုးများဖြစ်ပြီး ခရစ်ယာန် (ကက်သလစ်)၊ ဗုဒ္ဓဘာသာ အသီးသီးကိုးကွယ်ကြပါသည်။ ကယားလူမျိုးစုများ ရိုးရာကိုးကွယ်ယုံကြည်မှုဖြူသော တံခွန်တိုင်ကို ကိုးကွယ်ယုံကြည်ကြသူ များလည်းရှိပါသည်။

မှတ်တမ်းတင်သူ

အမည် -ဒေါ်မေမျိုးဇာ

ရာထူး - CF

လူထုပူးပေါင်းပါဝင်သောလူမှုဆန်းစစ်ခြင်းနှင့်အကဲဖြတ်ခြင်း လုပ်ငန်းစဉ် (PSA/PRA) အကျဉ်းချုပ်ဇယား

စဉ်	အကြောင်းအရာ	ရက်စွဲ	ဦးတည်အုပ်စု	တက်ရောက်သူ			အဓိကဆွေးနွေးချက်များ
				ကျား	မ	ပေါင်း	
၁	လူမှုရေးအရင်းအမြစ်ပြင်ပမပုံ (social Map/ Resource Map)	၁၂.၉.၂၀၁၉	ရပ်မိ၊ရပ်ဖ ကော်မတီဝင်များ	၄၂	၂၄	၆၆	အိမ်အမျိုးအစားများ၊အခြေခံအဆောက်အဦများ၊လမ်းပန်းဆက်သွယ်ရေးအခြေအနေ၊ လယ်ယာမြေမြစ်ချောင်း၊ ရေတွင်းရေကန်သစ်တောများ
၂	ဥစ္စာနေကြွယ်ဝမှု အဆင့်သတ်မှတ်ချက် (Wealth Ranking)	၁၂.၉.၂၀၁၉	ချမ်းသာ၊ အလယ်အလတ်၊ နွမ်းပါးအုပ်စု	၄၂	၂၄	၆၆	ကျေးရွာလူမှုစီးပွားအုပ်စုများ၊ ခွဲခြားသတ်မှတ်နိုင်ရေးအတွက် အခြေခံစံနှုန်းများသတ်မှတ်ခြင်း၊ ကျေးရွာသားများနှင့်အများသဘောတူခွဲခြားသတ်မှတ်ခြင်း
၃	ပိုင်ဆိုင်မှုသုံးသပ်ခြင်း	၁၂.၉.၂၀၁၉	ကော်မတီဝင်၊ အမျိုးသမီး၊ အမျိုးသားများ	၄၂	၂၄	၆၆	အမျိုးသမီးနှင့်အမျိုးသားများ ပိုင်ဆိုင်ပြီး ထိန်းချုပ်ထားသည့် ပိုင်ဆိုင်မှု(သို့) အရင်းအမြစ်များကို သုံးသပ်ခြင်း
၄	ရာသီခွင်ပြကွဲဒီဇိုင်း Seasonal Calender	၁၂.၉.၂၀၁၉	ကော်မတီဝင်၊ အမျိုးသမီး၊ အမျိုးသားများ	၄၂	၂၄	၆၆	ရာသီဥတု၊စိုက်ပျိုးသီးနှံများ၊ လယ်ယာလုပ်ငန်းများ၊ ဝင်ငွေထွက်ငွေ၊မွေးမြူရေးလုပ်ငန်းများ၊
၅	ပင့်ကူအိမ်ကွန်ယက် (Spider Web)	၁၂.၉.၂၀၁၉	အမျိုးသား၊ အမျိုးသမီးများ	၄၂	၂၄	၆၆	အမျိုးသား၊အမျိုးသမီးများ ဘာတန်းတူအခွင့်အရေးရရှိမှုနှင့် မရရှိသည့်အကြောင်းအရင်းများ
၆	အဖွဲ့အစည်းချိတ်ဆက်ပုံ (Venn Diagram)	၁၂.၉.၂၀၁၉	ကျေးရွာလူမှုဖွံ့ဖြိုးရေး အဖွဲ့အုပ်ချုပ်ရေး အဖွဲ့၊ကျေးရွာစီထောက်အဖွဲ့	၄၂	၂၄	၆၆	ကျေးရွာတွင်ရှိအဖွဲ့အစည်းများ နှင့်ဖွံ့ဖြိုးရေးလုပ်ငန်းအတွက်ချိတ်ဆက်ဆောင်ရွက်လုပ်ကိုင်မှု

ကျေးရွာ၏ လူမှုရေးအရင်းအမြစ်ပြမြေပုံ ရေးဆွဲခြင်း

မြို့နယ် ...ရှားတော ကျေးရွာအုပ်စု ...တောင်ပိုင်း ၊ ကျေးရွာ တောင်ပိုင်းစုစည်း ရက်စွဲ ၁၂.၉.၂၀၁၉



ကျေးရွာအရင်းအမြစ်ပြုပြင်ဆေးနွေးသုံးသပ်ချက်

ရှားတောမြို့နယ်၊ တောင်ပိုင်းအုပ်စု၊ တောင်ပိုင်းစုစည်းကျေးရွာတွင် ကျေးရွာမြေပုံအရ အိမ်ခြေပေါင်း(၁၆၇)အိမ်ရှိပါသည်။ သို့ရာတွင် ယခင်နေထိုင်ခဲ့သော တောင်ပေါ်ကျေးရွာနှင့် စုစည်းကျေးရွာ နှစ်နေရာလုံးတွင် နေထိုင်ကြလေ့ရှိပြီး အိမ်ခြေနှင့်လူဦးရေ တည်ငြိမ်မှုမရှိပါ။ ကျေးရွာတွင် အမျိုးသား(၄၉၀)ဦးနှင့် အမျိုးသမီး(၅၁၅)ဦး စုစုပေါင်း(၁၀၀၅)ဦး ရှိပါသည်။ ကျေးရွာတွင် ဗုဒ္ဓဘာသာကို အများဆုံး ကိုးကွယ်ကြပြီး၊ ခရစ်ယာန်ဘာသာနှင့် တံခွန်တိုင်ကိုးကွယ်သူများလည်းရှိပါသည်။

တောင်ပိုင်းစုစည်းကျေးရွာ၏ အဓိကအသက်မွေးဝမ်းကြောင်းလုပ်ငန်းမှာ စိုက်ပျိုးရေးလုပ်ငန်းဖြစ်ပြီး အဓိကစိုက်ပျိုးသီးနှံမှာ စပါးနှင့်ပြောင်း၊ နှမ်းစသည့် သီးနှံများဖြစ်သည်။ နှမ်းကို စီးပွားဖြစ် စိုက်ပျိုးကြပြီး အဓိကဝင်ငွေရရှိသောသီးနှံဖြစ်ပါသည်။ စပါးကိုလည်း နွေစပါးနှင့် မိုးစပါးဟူ၍ စိုက်ပျိုးကြပါသည်။

တောင်ပိုင်းစုစည်းကျေးရွာသည် ရှားတောမြို့နယ်နှင့်နီးကပ်၍ စာသင်ကျောင်းများရှိသော်လည်း ကလေးများကျောင်းတက်နှုန်းနည်းပါးသည်ကိုတွေ့ရှိရပါသည်။ လွန်ခဲ့သော (၁၉၉၀)ခုနှစ်မှစတင်ပြီး နယ်မြေငြိမ်းချမ်းခြင်းမရှိခဲ့သောကြောင့် ကျေးရွာများ စစ်ဘေးဒဏ်ခံရခဲ့ကာ ပညာရေးတွင် ပြည့်ဝစွာသင်ယူနိုင်ခဲ့ခြင်းမရှိခဲ့ပဲ ပညာတတ်နည်းပါးခဲ့ရပါသည်။ ပညာရေးအခြေခံအဆောက်အအုံအားကဏ္ဍတွင် ကျေးရွာအ.မ.က ကျောင်းတည်ရှိပြီး အထက်တန်းပညာသင်ကြားနိုင်ရန်အတွက် ကျေးရွာနှင့် အလှမ်းမဝေးလှသော ရှားတောမြို့ပေါ်တွင် အ.ထ.က ကျောင်းရှိသည့်အတွက်ကြောင့် ပညာရေးဖွံ့ဖြိုးတိုးတက်ရေးအတွက် လုံလောက်သောအခြေခံအဆောက်အအုံအား ရှိသည်ကိုတွေ့ရှိရပါသည်။ ပညာရေးဖွံ့ဖြိုးတိုးတက်မှု အခြေခံအုတ်မြစ်ဖြစ်သည့် မူကြိုကျောင်းတကျောင်းလည်း ကျေးရွာတွင်းတွင်ရှိပါသည်။

ကျေးရွာတွင် ကျေးလက်ကျန်းမာရေးဌာနရှိခြင်းကြောင့် ကျန်းမာရေးပြုစုကုသမှု အချိန်မှီခံယူနိုင်ကြပြီး အရေးပေါ်ပြုစုကုသရန်လိုအပ်သော ကျန်းမာရေးရာကီစွမ်းများအတွက် ရှားတောမြို့ပေါ်တွင် မြို့နယ်ပြည်သူ့ဆေးရုံတည်ရှိသည့်အတွက် ကျန်းမာရေးကဏ္ဍတွင် အသင့်တင့် ဖွံ့ဖြိုးမှုရှိသည်ကို တွေ့ရှိရပါသည်။

ကျေးရွာရှိ လူမှုရေးအခြေခံအဆောက်အအုံအားအနေဖြင့် ဘုန်းတော်ကြီးကျောင်းနှင့် ရိုးရာတံခွန်တိုင်အဆောက်အအုံများရှိပါသည်။ နေအိမ်အဆောက်အအုံများမှာ ပျဉ်ထောင်သွပ်မိုးအိမ်အမျိုးအစားဖြင့် အများဆုံးဆောက်လုပ်နေထိုင်ကြပြီး တိုက်အိမ်၊ တိုက်ပု၊ ထရံအိမ်များဖြင့်လည်း နေထိုင်ကြသည်ကို တွေ့ရှိရပါသည်။ ကျေးရွာဘေးပတ်လည်တွင် ရေးချောင်းငယ်နှင့် သစ်တောများ၊ တောင်ယာခင်းနှင့် လယ်ကွင်းများလည်းရှိပါသည်။ ကျေးရွာရှိ အိမ်ထောင်စုများမှ စိုက်ပျိုးရေးလုပ်ငန်းကိုသာ အဓိကအသက်မွေးဝမ်းကြောင်း လုပ်ငန်းအဖြစ်လုပ်ကိုင်ကြလျက်ရှိပါသည်။ အချို့အိမ်ထောင်စုများမှ တပိုင်တနိုင် ဈေးဆိုင်များဖွင့်လှစ်ကာ အသက်မွေးဝမ်းကြောင်းပြုကြသည်ကိုလည်းတွေ့ရှိရပါသည်။

ကျေးရွာ၏ လမ်းပန်းဆက်သွယ်ရေးအခြေအနေမှာ မြို့နှင့်နီးကပ်သော ကျေးရွာဖြစ်သည့်အတွက် ဌာနဆိုင်ရာ လုပ်ငန်းများ အကောင်အထည်ဖော် ဆောင်ရွက်ပေးလျက်ရှိသောကြောင့် ရွာတွင်းလမ်းများ ကောင်းမွန်မှု ရှိပါသည်။ ကျေးရွာတွင်းတွင် အလွယ်တကူဆက်သွယ်နိုင်သော ဆက်သွယ်ရေးအော်ပရေတာများလည်းရှိပြီး ဆက်သွယ်ရေးကောင်းမွန်သောကျေးရွာလည်းဖြစ်ပါသည်။ ကျေးရွာတွင် လမ်းပန်းဆက်သွယ်ရေး၊ ပညာရေး၊ ကျန်းမာရေး၊ စီးပွားရေး၊ လူနေမှုအဆောက်အအုံစသည်များမှာ ဖွံ့ဖြိုးမှုအသင့်အတင့်ရှိနေ သည်ကို တွေ့ရှိရပါသည်။

ဥစ္စာနေအဆင့် ခွဲခြားမှု စံနမူနာပုံစံ

မြို့နယ် ရှားတော၊ ကျေးရွာအုပ်စု ...တောင်ပိုင်း ကျေးရွာ ...တောင်ပိုင်းစုစည်း ရက်စွဲ ၁၂.၉.၂၀၁၉

အမျိုးအစား	သတ်မှတ်ချက်/ညွှန်းကိန်းများ	အိမ်ထောင်စု အရေးအတွက်	ရာခိုင်နှုန်း
ချမ်းသာ	လယ်ထွန်စက်၊ အုတ်အိမ်၊ သွပ်မိုး၊ TV၊ လယ်(၃)ဧကအထက်၊ ကျွဲ၊ နွား(၄)ကောင်အထက်၊ ဆိုင်ကယ်(၂)စီးအထက်	၄၉	၂၉ %
အလယ်အလတ်	ပျဉ်ထောင်အိမ်၊ ဆိုင်ကယ်(၂)စီးအောက်၊ စက်ဘီး၊ ယာ၊ TV	၈၂	၄၉ %
ဆင်းရဲ/နွမ်းပါး	ဝါးထရုံအိမ်၊ ဓနိ၊ သက်ကယ်မိုး၊ ကျပ်နန်း	၃၂	၂၂ %
စုစုပေါင်းအိမ်ထောင်စု		၁၆၃	၁၀၀ %

ပါဝင်ဆွေးနွေးသူ

ကျား- ၃၆

မ - ၄၇

မှတ်တမ်းတင်သူ

အမည် -ဒေါ်မေမျိုးဇော်

ရာထူး - CF

ဥစ္စာနေ ကြွယ်ဝမှု ဆွေးနွေးသုံးသပ်ချက်

ဥစ္စာနေကြွယ်ဝမှု ဆွေးနွေးသုံးသပ်ချက်များအရ တောင်ပိုင်းစုစည်းကျေးရွာတွင် ဥစ္စာနေ ကြွယ်ဝမှုအဆင့်အား အဆင့်(၃)ဆင့်ဖြင့် ခွဲခြားသတ်မှတ်ခဲ့ကြပါသည်။ ၎င်းတို့မှာ ဆင်းရဲ၊ အလယ်အလတ်၊ ချမ်းသာ ဟူ၍ ဖြစ်သည်။

တောင်ပိုင်းစုစည်းကျေးရွာ၏ ချမ်းသာအဆင့်တွင်ပါဝင်သော အိမ်ထောင်စုများ၏ ပိုင်ဆိုင်မှုဆန်းစစ်ချက်အရ ၎င်းတို့၏ပိုင်ဆိုင်မှုများမှာ လယ်ထွန်စက်၊ ကား၊ ထော်လာဂျီ၊ ပျဉ်ထောင်အုတ်ညှပ်အိမ်၊ တိုက်အိမ်၊ ဆိုင်ကယ် ၊ တီဗွီ၊ လယ်(၃)ဧက၊ ကျွဲအုပ်၊ နွားအုပ်စသည့် အရင်းအမြစ်များဖြစ်ကြပြီး ထိုချမ်းသာသောအဆင့်တွင် အိမ်ထောင်စု (၄၉)စု၊ (၂၉)ရာခိုင်နှုန်းရှိသည်ကို တွေ့ရှိရပါသည်။ ၎င်းအဆင့်တွင်ပါဝင်သော အိမ်ထောင်စုများ လုပ်ကိုင်သော လုပ်ငန်းများမှာ လယ်ယာ၊ တောင်ယာ၊ ဈေးဆိုင်၊ ကုန်အရောင်းအဝယ် ၊ ကားဖြင့်သယ်ယူပို့ဆောင်ရေးလုပ်ငန်းများကို အရင်းအနှီးအင်အား တောင့်တင်းစွာဖြင့် ဝင်ငွေရလုပ်ငန်းများကို လုပ်ကိုင်နိုင်သော အိမ်ထောင်စု များဖြစ်ကြသည်ကို တွေ့ရှိရပါသည်။

အလယ်အလတ်အဆင့်ကို ပျဉ်ထောင်သွပ်မိုးအိမ်၊ စက်ဘီး၊ဆိုင်ကယ်၊ ကျွဲ၊ နွား၊ ကြက်၊ ဝက်၊ TV၊ တောင်ယာခင်းအနည်းငယ် ပိုင်ဆိုင်သော အိမ်ထောင်စုများအဖြစ် ခွဲခြားသတ်မှတ်ခဲ့ပြီး ၎င်းအဆင့်တွင် အိမ်ထောင်စု(၈၂)စု ၊ ၄၉ ရာခိုင်နှုန်းရှိပါသည်။ အလယ်အလတ်အဆင့်တွင်ပါဝင်သော အိမ်ထောင်စုများ ၏ အသက်မွေးဝမ်းကြောင်းလုပ်ငန်းမှာ အဓိကအားဖြင့် စိုက်ပျိုးရေးလုပ်ငန်းကိုသာ အဓိက လုပ်ကိုင်ကြပြီး ၊ သီးနှံပေါ်ချိန်ရောက်မှသာ ဝင်ငွေရရှိကြကာ စားဝတ်နေရေးအသင့်အတင့်ပြေလည်သော အိမ်ထောင်စုများ ဖြစ်ကြသည်ကိုတွေ့ရှိရပါသည်။

ဆင်းရဲနွမ်းပါးအဆင့်တွင်ပါဝင်သော အိမ်ထောင်စုများမှာမူ ကိုယ်ပိုင်ပိုင်ဆိုင်မှုနည်းပါး ၎င်းတို့ပိုင်ဆိုင်သော အရင်းအမြစ်များအဖြစ် ဝါးထရံအိမ်၊ သက်ငယ်မိုး၊ တောင်ယာခင်းအနည်းငယ် ၊ ကျပန်းအလုပ်များဖြင့် ၎င်းတို့၏စားဝတ်နေရေးအတွက် လုပ်ကိုင်အသက်မွေးဝမ်းကြောင်းပြုသော အိမ်ထောင်စုများဖြစ်ကြပြီး ကျေးရွာတွင် အိမ်ထောင်စု (၃၂)စု၊ (၂၂)ရာခိုင်နှုန်းရှိပါသည်။

ထို့ကြောင့် တောင်ပိုင်းစုစည်းကျေးရွာ၏ ဥစ္စာနေကြွယ်ဝမှု၊ ဥစ္စာပိုင်ဆိုင်မှုအခြေအနေမှာ ဆင်းရဲနွမ်းပါး သော အိမ်ထောင်စုများသည် ကိုယ်ပိုင်လယ်ယာမြေမရှိ၍ ချမ်းသာသောအိမ်ထောင်စုနှင့် အလယ်အလတ် အိမ်ထောင်စုများ၏ လုပ်ကိုင်သော လုပ်ငန်းများတွင် နေ့စားအဖြစ်လုပ်ကိုင်မှုရှိပြီး အဆင့်အသီးသီး အပြန်အလှန်မှီခိုမှုရှိသည်ကို တွေ့ရှိပါသည်။

ရာသီခွင်ပြကွဲဒီဇိုင်း

ကောင်းပိုင်း-ခုခင်း

အကြောင်းအရာ	တန်ခူး	ကဆုန်	နယုန်	ဝါဆို	ဝါခေါင်	တော်သလင်း	သီတင်းကျွတ်	တန်ဆောင်မုန်း	နတ်တော်	ပြာသို	တပို့တွဲ	တပေါင်း
ရာသီဥတု												
ရိတ်ပျို့ရေး						ဒုဏ်း						
ဝင်ငွေ/ထွက်ငွေ	ဒုဏ်း	ဒုဏ်း	ဒုဏ်း	ဒုဏ်း	ဒုဏ်း	ဒုဏ်း	ဒုဏ်း	ဒုဏ်း	ဒုဏ်း	ဒုဏ်း	ဒုဏ်း	ဒုဏ်း
ကျန်းမာရေး			ရာသီဥတုအေး၊ အပူပူလမ်းပျော့					နှုတ်ဆေး၊ ရောဂါပျံ့နှံ့				
ပွဲလမ်းသဘင်	သင်္ကြန်ပွဲ တော်ဦးတို့ပွဲ				ဒီပွဲပွဲ	ဒီပွဲပွဲ	သီတင်းကျွတ် ပျော်ပွဲ	တန်ဆောင်မုန်း ပွဲ	ခရီးဆောင်ပွဲ ကော်ကော်ပွဲ	ကော်ကော်ပွဲ		
သောက်သုံးရေ ရရှိမှု												
အစားအစာဖူလုံမှု												

ဝါဂင်ဆွေးနွေးသူ
ကျား- ၃၆ ဦး
မ- ၄၇ ဦး

မှတ်တမ်းတင်သူ
အမည် ဒေါ်မေမျိုးတ
ရာထူး ယူဆောင်ရေးဦးစီးဌာန

ရာသီခွင်ပြက္ခဒိန်ဆွေးနွေးသုံးသပ်ခြင်း

တောင်ပိုင်းစုစည်းကျေးရွာ၏ ရာသီခွင်ပြက္ခဒိန် ဆွေးနွေးသုံးသပ်ချက်များအရ ကျေးရွာ၏ အဓိကအသက်မွေးဝမ်းကြောင်းလုပ်ငန်းမှာ စိုက်ပျိုးရေးလုပ်ငန်းဖြစ်ပြီး အဓိကစိုက်ပျိုးသီးနှံမှာ စပါး၊ ပြောင်းနှင့် နှမ်းတို့ဖြစ်ကြပါသည်။ ထိုအဓိကသီးနှံများကို စိုက်ပျိုးရန်အတွက် တန်ခူးလမှစတင်၍ ထွန်ယက်ခြင်း၊ မြေပြုပြင်ခြင်း အပင်များခုတ်ထွင်ရှင်းလင်းခြင်း စသည်များကို လုပ်ကိုင်ကြပါသည်။ ထိုလုပ်ငန်းများပြီးစီးအောင်ပြုလုပ်ပြင်ဆင် ပြီးမှသာ သီးနှံများကို စတင်စိုက်ပျိုးခြင်း၊ ပြုစုပျိုးထောင်ခြင်း၊ ပေါင်းပင်များရှင်းလင်းခြင်း၊ ရိတ်သိမ်းခြင်းစသည့်လုပ်ငန်းများကို လုပ်ကိုင်ကြပါသည်။ ထို့ကြောင့် တန်ခူးလမှစ၍ သီးနှံများထွက်ရှိသည်အထိ ထိုလုပ်ငန်းများ လုပ်ကိုင်ရသောကြောင့် ထွက်ငွေများသော လများအဖြစ်သတ်မှတ်ကြသည်ကိုတွေ့ရပါသည်။ ဝင်ငွေရရှိမှုအခြေအနေမှာ စိုက်ပျိုးသီးနှံများ ရိတ်သိမ်း ရောင်းချချိန်ဖြစ်သော တန်ဆောင်မုန်းလနှင့် နတ်တော်လ(၂)လတွင် ဝင်ငွေကောင်းပြီး ကျန်လများတွင် ဝင်ငွေမရှိသလောက်ဖြစ်ပါသည်။

ကျေးရွာတွင် ပွဲလမ်းသဘင်ဆင်ယင်ကျင်းပမှုအဖြစ် တပေါင်း၊ တန်ခူးလတွင် ကေ့ထိုးဘို(ခေါ်)တံခွန်တိုင်ပွဲ၊ ဝါခေါင်နှင့်တော်သလင်းလများတွင် ရွာအလိုက်ရိုးရာ ဒီးကူပွဲ၊ တန်ဆောင်မုန်းလတွင် တန်ဆောင်တိုင်ဆွမ်းလောင်းပွဲ ၊ နတ်တော်လ(ဒီဇင်ဘာလ)တွင် ခရစ်စမတ်ပွဲ၊ ပြာသိုလနှင့် တပို့တွဲလများတွင် ရွာအလိုက်တောလိုက်ပွဲများ ကျင်းပကြပြီး ၎င်းတော်လိုက်ပွဲဆောင်ရွက်ချိန်တွင် ကျေးရွာတွင်းဖြတ်သန်းသွားလာခွင့်ကို တားမြစ်ထားပြီး ရရှိလာသော တောကောင်များကို မိုးနတ်မင်းအား ပူးဇော်ပသကြပါသည်။

ကျန်းမာရေးအခြေအနေ ဆွေးနွေးသုံးသပ်ချက်များအရ နယုန်၊ ဝါဆို ၊ ဝါခေါင်လများတွင် ရာသီတုပ်ကွေးနှင့် ဝမ်းပျက်ဝမ်းလျှောရောဂါ ၊ တန်ဆောင်မုန်း ၊ နတ်တော်၊ ပြာသို၊ တပို့တွဲ လများတွင် နှာစေးချောင်းဆိုးရောဂါများဖြစ်တတ်သည်ကိုတွေ့ရှိရပါသည်။ သောက်သုံးရေရရှိမှု အနေဖြင့် ကျေးရွာတွင် တစ်နှစ်ပတ်လုံးရေရရှိသော်လည်း နယုန်လနှင့် ဝါဆိုလတွင် ပူပြင်းလွန်းသဖြင့် ရေပြတ်လပ်မှုရှိသည်။ ထို့ကြောင့် တောင်ပိုင်းစုစည်းကျေးရွာသည် နယုန်လနှင့် ဝါဆိုလများတွင် သောက်သုံးရေရရှိမှု၊ ဖူလုံမှုမရှိသည်ကို တွေ့ရှိရပါသည်။

စားနပ်ရိက္ခာဖူလုံမှုအခြေအနေအရ သီတင်းကျွတ်မှ တပို့တွဲလအထိ စားနပ်ရိက္ခာဖူလုံမှုရှိပြီး ကျန်လများတွင် စားနပ်ရိက္ခာဖူလုံမှု နည်းသောလများအဖြစ် သတ်မှတ်နိုင်ပါသည်။

တောင်ပိုင်းစုစည်းကျေးရွာ၏ အရင်းအမြစ်သုံးစွဲမှုပုံစံပြဇယား

ကျား	မ	ကျား+မ
လယ်ထွန်စက် ထော်လာဂျီ	ရက်ကန်းစက် အပ်ချုပ်စက်	သစ်တော လယ် ရေကန် ဘုန်းကြီးကျောင်း မူကြို အိမ် ဆိုင်ကယ် စက်ဘီး ဖုန်း တောင်ယာ

တောင်ပိုင်းစုစည်းကျေးရွာ၏ အရင်းအမြစ်ထိန်းချုပ်မှုပုံစံပြဇယား

ကျား	မ	ကျား+မ
သစ်တော ရေကန် ဘုန်းကြီးကျောင်း မူကြို အိမ် ထော်လာဂျီ လယ်ထွန်စက်	အပ်ချုပ်စက် ရက်ကန်းစက်	လယ် တောင်ယာ ဆိုင်ကယ် စက်ဘီး ဖုန်း

အရင်းအမြစ်သုံးစွဲမှုနှင့်ထိန်းချုပ်မှု ဆွေးနွေးသုံးသပ်ချက်

ကျေးရွာ အရင်းအမြစ်များ အသုံးပြုမှုနှင့် ထိန်းချုပ်မှုဇယားအရ အမျိုးသားနှင့် အမျိုးသမီး အသုံးပြုမှုအား နှိုင်းယှဉ်ရာတွင် အမျိုးသားများ အသုံးပြုသော အရင်းအမြစ်ပစ္စည်းများနှင့် အမျိုးသမီးများ အသုံးပြုသော အရင်းအမြစ်များ မှာ ကွာခြားမှုမရှိပဲ အရင်းအမြစ်အများစုကို အတူတကွအသုံးပြုကြသည်ကိုတွေ့ရှိရပါသည်။ လယ်ထွန်စက်နှင့် ထော်လာဂျီအရင်းအမြစ်များသည် စိုက်ပျိုးရေးလုပ်ငန်းသုံးပစ္စည်းများ ဖြစ်သည့်အတွက် အမျိုးသားများ အဓိကအသုံးပြုသောအရင်းအမြစ်ဖြစ်ပြီး အုပ်ချုပ်စက်နှင့် ယက်ကန်းစက်တို့အား အမျိုးသမီးများအဓိကအသုံးပြုသော အရင်းအမြစ်များအဖြစ်မြင်တွေ့ရကာ လယ်ယာ၊ ခြံမြေ၊ မွေးမြူရေးလုပ်ငန်း၊ သစ်တော ၊ စပါးကြိတ်စက်၊ ဆိုင်ကယ် ၊ ဆီကြိတ်စက် ၊ ဘုန်းကြီးကျောင်း စသည့်အရင်းအမြစ်များကိုမူ အမျိုးသားနှင့် အမျိုးသမီး အတူတကွ အသုံးပြုကြသော အရင်းအမြစ်များအဖြစ် တွေ့မြင်ရပါသည်။

အရင်းအမြစ်များ ထိန်းချုပ်မှုအပိုင်းတွင်မူ အမျိုးသမီးများ ထိန်းချုပ်သော အရင်းအမြစ်များအဖြစ် ၎င်းတို့အဓိကအသုံးပြုသော အုပ်ချုပ်စက်နှင့် ယက်ကန်းစက် တို့ကိုသာ ထိန်းချုပ်မှုပြုသည်ကို တွေ့ရှိရပါသည်။ အမျိုးသားများ ထိန်းချုပ်သော အရင်းအမြစ်များမှာ သစ်တော၊ ရေကန်၊ ဘုန်းကြီးကျောင်း၊ မူကြို ၊ အိမ်၊ ထော်လာဂျီ ၊ လယ်ထွန်စက် စသည့်အရင်းအမြစ်များ ဖြစ်ကြပြီး အတူတကွ အသုံးပြုကြသော အရင်းအမြစ်အများမှာ ဆိုင်ကယ် ၊ စက်ဘီး ဖုန်းစသည့် အရင်းအမြစ်များဖြစ်ကြသည်ကို တွေ့ရှိရပါသည်။ ထို့ကြောင့် အမျိုးသားနှင့် အမျိုးသမီး ထိန်းချုပ်မှုပြုခြင်း နှိုင်းယှဉ်ရာတွင် အမျိုးသားထိန်းချုပ်မှုပြုသော အရင်းအမြစ်များပိုမို များပြားသည်ကိုတွေ့ရှိရပြီး အမျိုးသမီးထိန်းချုပ်မှုပြု သော အရင်းအမြစ်များနည်းပါးသည်ကိုတွေ့ရှိရပါသည်။

အရင်းအမြစ်အသုံးပြုမှုနှင့် ထိန်းချုပ်မှု သုံးသပ်ချက်အရ အမျိုးသားများနည်းတူ အမျိုးသမီးများ ပိုင်ဆိုင်မှု ထိန်းချုပ်ရန် အသိပညာ၊ လုံခြုံစိတ်ချမှုများ ရှိရန်လိုလျက်ရှိပါသည်။ အမျိုးသမီးများသည် အိမ်မှုကိစ္စကိုသာ ဦးစားပေးဆောင်ရွက်နေရသောကြောင့်လည်း အရင်းအမြစ်များအသုံးပြုမှုနှင့် ထိန်းချုပ်မှုတို့တွင် အဟန့်အတားတစ်ခုဖြစ်ပေါ်စေလျက်ရှိပါသည်။

ပင့်ကူအိမ်သုံးသပ်ခြင်းပြပုံ

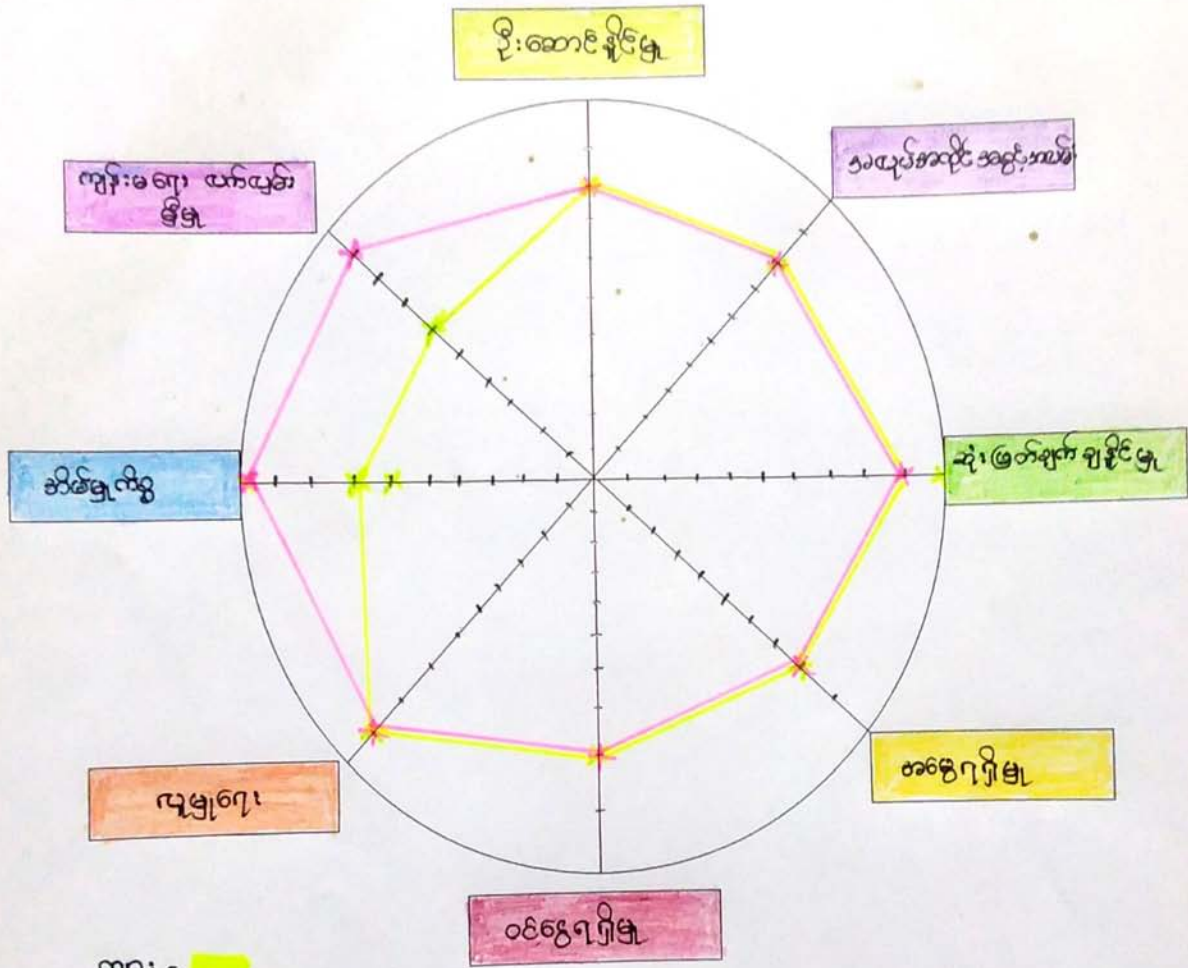

လျှား -

မ -

ဝါဂင်ဆွေးနွေးသူ

ကျား - ၃၆ ဦး

မ - ၄၇ ဦး

မှတ်တမ်းတင်သူ

အမည် - ဒေါ်မေမျိုးအေး

ရာထူး - လူထုစည်းရုံးရေးမှူး(CF)

ပင့်ကူအိမ်ဆွေးနွေးသုံးသပ်ချက်

တောင်ပိုင်းစုစည်းကျေးရွာ၏ ပင့်ကူအိမ်အခန်းကဏ္ဍ ဆွေးနွေးသုံးသပ်ရာတွင် အမျိုးသားများနှင့် အမျိုးသမီးတို့အကြား ဝင်ငွေရရှိမှု၊ ဆုံးဖြတ်ချက်ချမှု၊ အမွေရပိုင်ခွင့်၊ ပါဝင်ဦးဆောင်မှု၊ လူမှုရေးတွင်ပါဝင်မှုနှင့် အိမ်တွင်းမှု ၊ ကျန်းမာရေးလက်လှမ်းမီမှု နှင့် အလုပ်အကိုင်အခွင့်အလမ်း စသည့် အကြောင်းအရာများ အပေါ် အခြေခံသုံး၍ သုံးသပ်မှု ပြုထားခြင်းဖြစ်ပါသည်။

ထိုသို့ခြုံငုံသုံးသပ်ရာတွင် အမျိုးသမီးများသည် အိမ်တွင်းမှည့်သာ တာဝန်ယူဆောင်ရွက်ရသည့် အခြေအနေနှင့် ကျန်းမာရေးလက်လှမ်းမီမှုအခြေအနေတွင် မြင့်မားမှုရှိပြီး အမွေရပိုင်ခွင့်၊ ဦးဆောင်နိုင်မှု ၊ အလုပ်အကိုင်အခွင့်အလမ်းလက်လှမ်းမီမှု နှင့် ဝင်ငွေရရှိမှု အခြေအနေများတွင် အမျိုးသားများနှင့် အမျိုးသမီးများ တူညီမှုရှိသည်ကိုတွေ့ရှိရပါသည်။ ဆုံးဖြတ်ချက်များချမှတ်ခြင်း ၊ လူမှုရေးတွင် ပါဝင်ဆောင်ရွက်ခြင်းတို့တွင်မူ ယခင်အခြေအနေတွင် အားနည်းခဲ့သော်လည်း ယခုအခါ အမျိုးသားများနည်းတူ ဆောင်ရွက်နိုင်သည်ကို တွေ့ရှိရပါသည်။

ကျေးရွာ၏ဖွံ့ဖြိုးတိုးတက်မှုလုပ်ငန်းအကောင်အထည်ဖော်ရန်အတွက် ကော်မတီများဖွဲ့စည်းရာတွင် အမျိုးသမီးများသည် ပါဝင်မှုနည်းပါး၍ အမျိုးသားများသာ ဦးဆောင်မှုပိုများပြားကြောင်း တွေ့ရှိရပါသည်။ ထို့ကြောင့် ပင့်ကူအိမ်သုံးသပ်ရာတွင် တောင်ပိုင်းစုစည်းကျေးရွာသည် အမျိုးသမီးများသည် အမျိုးသားများ နည်းတူပါဝင်လှုပ်ရှားစေရန်အတွက် နည်းပညာများပံ့ပိုးနိုင်ရန် လိုအပ်လျက်ရှိကြောင်းတွေ့ရှိရပါသည်။

အဖွဲ့အစည်းချိတ်ဆက်မှု ပြပုံ(ကျေးရွာအတွင်း/အပြင်)

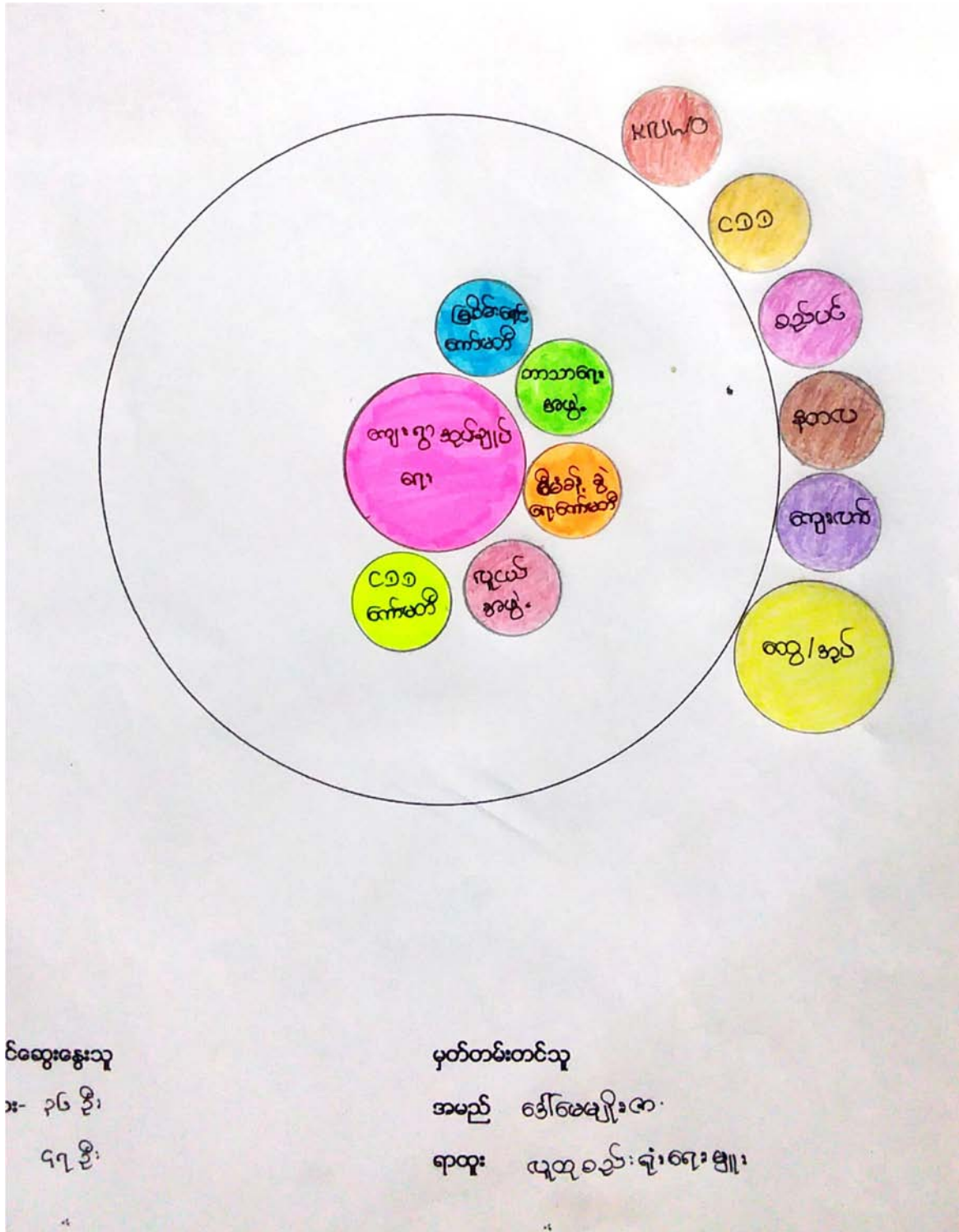

နိုင်ငံရေးအဖွဲ့အစည်း
 ၃၆ ဦး
 ၄၇ ဦး

မှတ်တမ်းတင်သူ
 အမည် ဒေါ်မေအေးမြင့်
 ရာထူး လူထုဝန်ထမ်းချုပ်ရေးဦးစီးဌာန

အဖွဲ့အစည်းချိတ်ဆက်မှု ဆွေးနွေးသုံးသပ်ချက်

တောင်ပိုင်းစုစည်းကျေးရွာ၏ အဖွဲ့အစည်းချိတ်ဆက်မှု ဆွေးနွေးသုံးသပ်ချက်များအရ ကျေးရွာတွင်းအဖွဲ့အစည်းများအဖြစ် မြစ်မီးရောင်ကော်မတီအဖွဲ့၊ ကျေးရွာစီမံကိန်းအထောက်အကူပြုအဖွဲ့၊ အုပ်ချုပ်ရေးမှူး၊ ရေစီမံခန့်ခွဲမှုအဖွဲ့ နှင့် ဘာသာရေးအဖွဲ့၊ လူငယ်အဖွဲ့စသည့် အဖွဲ့အစည်းများရှိပြီး ကျေးရွာပြင်ပအဖွဲ့အစည်းများအဖြစ် အထွေထွေအုပ်ချုပ်ရေးဦးစီးဌာန၊န.တ.လ၊ စည်ပင်၊ လူထုပဟိုပြုစီမံကိန်း၊ ကျေးလက်ဒေသဖွံ့ဖြိုးတိုးတက်ရေးဦးစီးဌာနနှင့် KNOW စသည့် အဖွဲ့အစည်းများ ရှိပါသည်။ တောင်ပိုင်းစုစည်းကျေးရွာ ဖွံ့ဖြိုးရေးအစီအစဉ်များကို အကောင်အထည်ဖော်ဆောင်ရွက်ရန်အတွက် ကျေးရွာအုပ်ချုပ်ရေးမှူးမှ ကျေးရွာတွင်းနှင့် ကျေးရွာပြင်ပအဖွဲ့အစည်းများနှင့် အဓိကချိတ်ဆက်ဆောင်ရွက်ရန် ဦးဆောင်မှုပေးပါသည်။ ရပ်မိရပ်ဖများနှင့် လူငယ်များအဖွဲ့က ရပ်ရွာ၏သာရေး၊ နာရေး၊ ဘာသာရေးနှင့် ပွဲလမ်းသဘင်အစီအစဉ် များကို ကျေးရွာလူကြီးများနှင့် ပူးပေါင်းတိုင်ပင်ပြီး ဦးဆောင်ကာ ဆောင်ရွက်ကြလေ့ရှိပါသည်။

ကျေးလက်ဒေသဖွံ့ဖြိုးတိုးတက်ရေးဦးစီးဌာနသည် မြစ်မီးရောင်ကော်မတီနှင့် ချိတ်ဆက်၍ ကျေးရွာတွင် ငွေစုငွေချေး လုပ်ငန်း ဆောင်ရွက်နိုင်ရန်အတွက် ချေးငွေမတည်ပေးခဲ့ပါသည်။ DRCအဖွဲ့မှ ရပ်ရွာဖွံ့ဖြိုးရေးအတွက် ခန်းမဆောင်ကို ဆောက်လုပ်ပေးခဲ့သည်။ ၂၀၁၆ ခုနှစ်မှ ၂၀၁၈ ခုနှစ်အတွင်း DRC ၊ IRC၊ ION ၊ Save the children ၊ CYC ၊ MAG ၊ ကိန္နရီကိန္နရာ စသည့် လူမှုဖွံ့ဖြိုးရေးအဖွဲ့အစည်းများမှာလည်း ကျေးရွာဖွံ့ဖြိုးရေးလုပ်ငန်းများကို ဆောင်ရွက်ပေးခဲ့ပါသည်။ လူထုပဟိုပြုစီမံကိန်းမှ ကျေးရွာလူထုမှ ဦးစားပေးရွေးချယ်သော စီမံကိန်းလုပ်ငန်းခွဲများကို ကျေးရွာလူထုနှင့် ပူးပေါင်းကာ နှစ်အလိုက် အကောင်အထည်ဖော်ဆောင်ရွက်ပေးခဲ့ပါသည်။ စီမံကိန်းလုပ်ငန်းခွဲများကို စီမံခန့်ခွဲရန်နှင့် ဦးဆောင်မှုပြုရန် လူထုပဟိုပြုစီမံကိန်းမှ ဖွဲ့စည်းထားသော ကျေးရွာစီမံကိန်းအထောက်အကူပြု ကော်မတီအဖွဲ့မှ အဓိက ဦးဆောင်မှုပြုကာ အကောင်အထည်ဖော်ဆောင်ရွက်လျက်ရှိပါသည်။ ၂၀၁၆-၂၀၁၇ခုနှစ် ပထမနှစ်စက်ဝန်းတွင် ရွာအဝင်တံတားတည်ဆောက်ခြင်းလုပ်ငန်း၊ ၂၀၁၇-၂၀၁၈ ဒုတိယနှစ် စီမံကိန်းစက်ဝန်းတွင် ကျေးရွာခန်းမဆောင်တည်ဆောက်ခြင်းနှင့် ၂၀၁၈-၂၀၁၉ တတိယနှစ်စီမံကိန်းစက်ဝန်းတွင် ရေလှောင်ကန်တည်ဆောက်ခြင်း၊ ၂၀၁၉-၂၀၂၀ စတုတ္ထနှစ်စီမံကိန်းစက်ဝန်းတွင် စာသင်ကျောင်းခြံစည်းရိုးကာရံခြင်း စီမံကိန်းလုပ်ငန်းခွဲများကို စီမံကိန်းလုပ်ငန်းခွဲများကို ကျေးရွာလူထုနှင့် ကျေးရွာစီမံကိန်းအထောက်အကူပြု ကော်မတီအဖွဲ့များ၏ ဦးဆောင်မှုဖြင့် အကောင်အထည်ဖော် ဆောင်ရွက်လျက်ရှိပါသည်။

မြို့နယ်အထွေထွေအုပ်ချုပ်ရေးဦးစီးဌာန ၊ ကျေးလက်ဒေသဖွံ့ဖြိုးတိုးတက်ရေးဦးစီးဌာန၊ န.တ.လ ၊ စည်ပင် စသည့်ဌာနများမှလည်း ကျေးရွာနှင့်ချိတ်ဆက်၍ ကျေးရွာ၏ လိုအပ်လျက်ရှိသော ဖွံ့ဖြိုးရေးလုပ်ငန်းများဖြစ်သည့် ရေရရှိရေး ၊ လမ်း၊ တံတားနှင့် အခြေခံအဆောက်အအုံများကို ဆောင်ရွက်ပေးလျက်ရှိပါသည်။ KNOW အမျိုးသမီးအဖွဲ့မှလည်း ကျေးရွာတွင်းရှိ အမျိုးသမီးများကို ဦးဆောင်နိုင်မှု ၊ ဆုံးဖြတ်ချက်ချနိုင်မှု နှင့် လူမှုရေးလုပ်ငန်းများတွင် တက်ကြွစွာ ပါဝင်လုပ်ဆောင်နိုင်စေရန်အတွက် စွမ်းဆောင်ရည်မြှင့်တင်ခြင်းသင်တန်းများ ၊ ဟောပြောပွဲများ ဆွေးနွေးပွဲများ ဆောင်ရွက်ပေးလျက်ရှိပါသည်။

ကျေးရွာစီ/ထောက်ကော်မတီဖွဲ့စည်းပုံဇယား

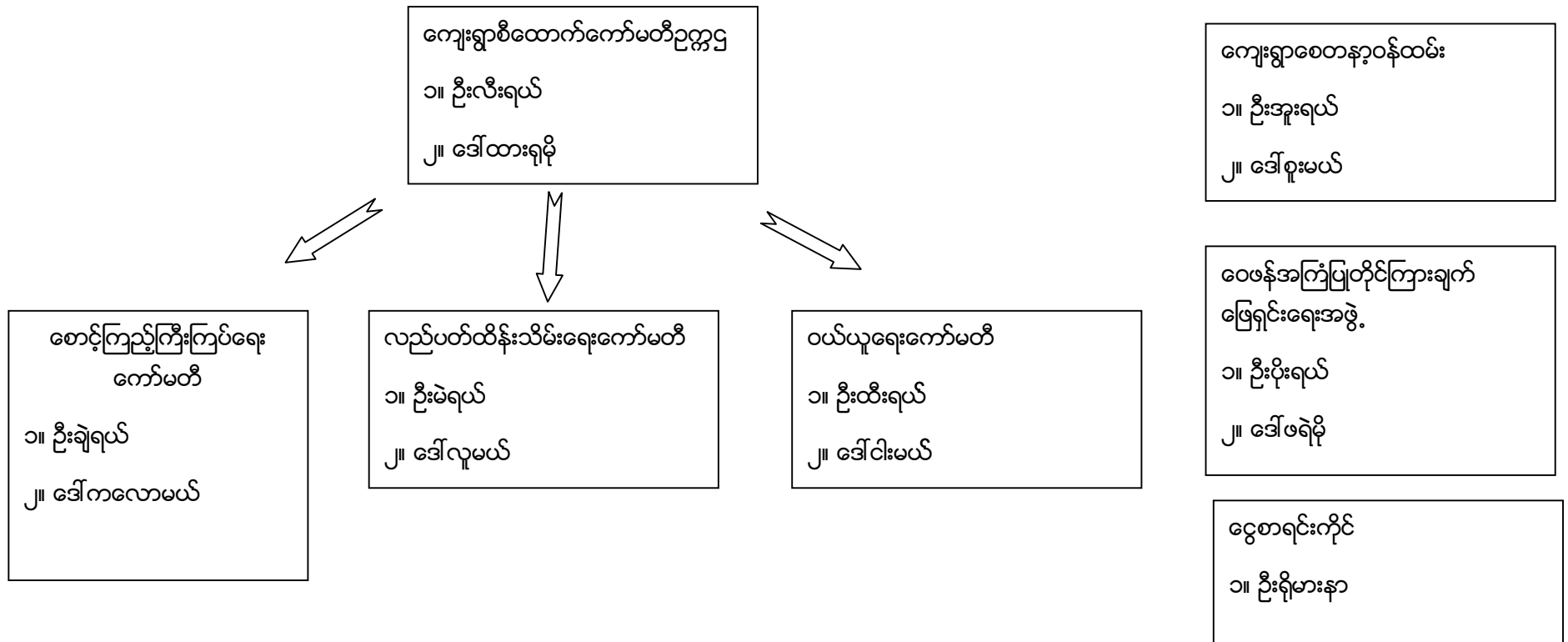

ပါဝင်ဆွေးနွေးသူ

ကျား- ၃၆

မ - ၄၇

မှတ်တမ်းတင်သူ

အမည် -ဒေါ်မေမျိုးဇာ

ရာထူး -လူထုစည်းရုံးရေးမှူး

ကျေးရွာအုပ်စုစီထောက်ကော်မတီဖွဲ့စည်းပုံဇယား

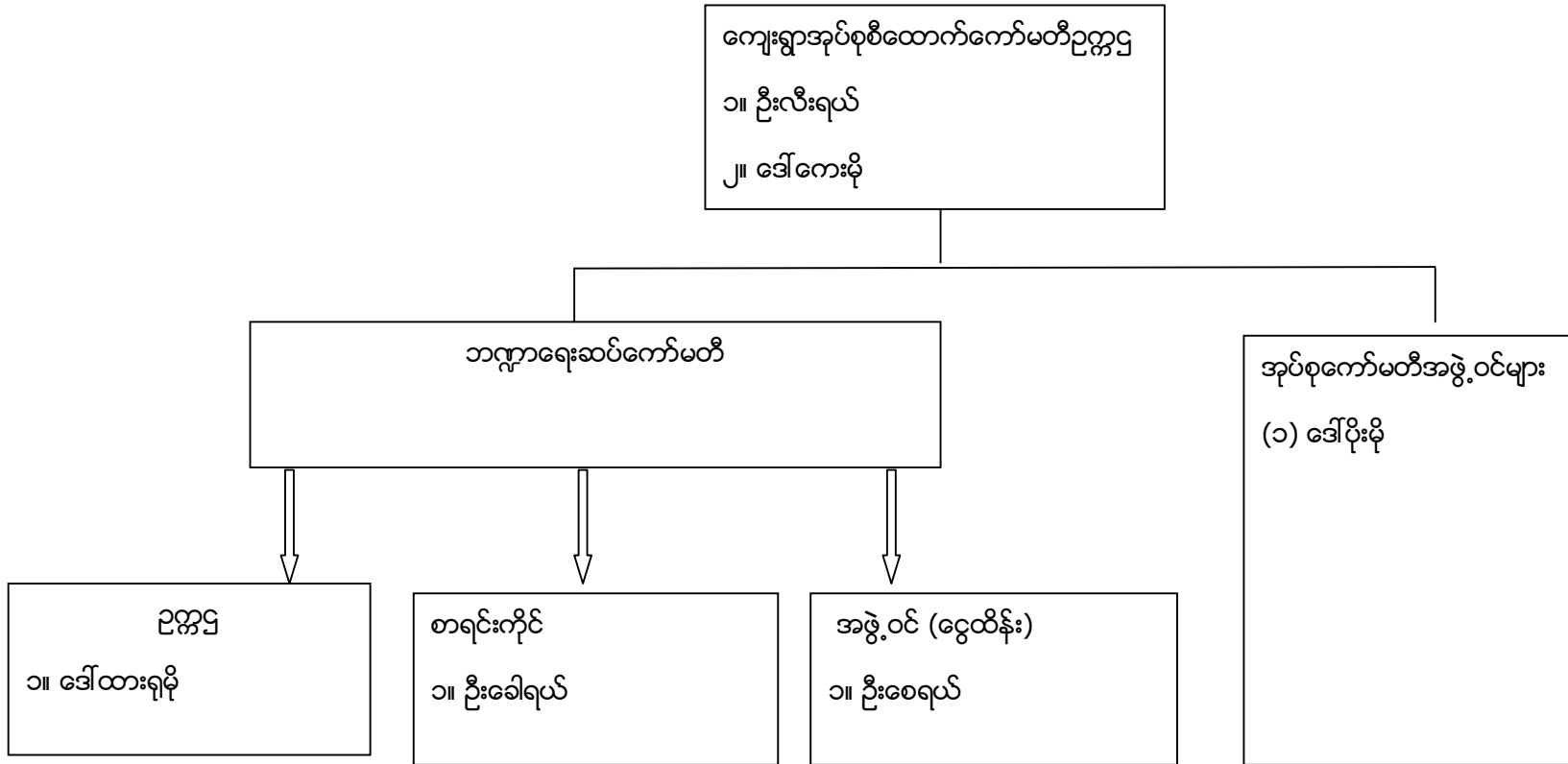

ပါဝင်ဆွေးနွေးသူ

ကျား- ၄၂ မ- ၂၄

21

မှတ်တမ်းတင်သူ

အမည် - ဦ ဟင်နရီဆန်းမြင့်ဦး

ရာထူး-CF

ပုံစံ - ၈ - ၁ ကျေးရွာအခြေခံအချက်အလက်များ (Form PC 1)

လမ်းညွှန်ချက်၊ ကျေးရွာတစ်ရွာသို့ ပထမဆုံးမိတ်ဆက်ခရီးသွားရောက်သောအခါ လူထုစည်းရုံးရေးမှူးသည် ကျေးရွာခေါင်းဆောင်များအားကျေးရွာအချက်အလက်များကိုမေတ္တာရပ်ခံ၍တောင်းခံရသည်။ ဤအချက်အလက်များကိုစီမံကိန်းမိတ်ဆက်အစည်းဝေးမတိုင်မီတောင်းခံရမည်။ စီမံကိန်းမိတ်ဆက်အစည်းဝေးတွင် လူထုစည်းရုံးရေးမှူးသည် ဤအချက်အလက်များအား စစ်ဆေးပြီး မှန်ကန်အောင်ပြုလုပ်ရမည်။ ပြီးနောက်တွင် လူထုစည်းရုံးရေးမှူးမှ သတင်းအချက်အလက်ထံသို့ Tablets မှ တဆင့် ဖြည့်သွင်းရမည်။

ကျေးရွာခေါင်းဆောင် အမည် ဦးရှုရှယ်	ကျေးရွာခေါင်းဆောင်၏ ဖုန်းနံပါတ် ၀၇-၄၄၈၁၀၇၀၇၅	လူထုစည်းရုံးရေးမှူး၏အမည် ဒေါ်စမေမျိုးက
ပြည်နယ်၊ တိုင်းဒေသကြီး၊ ကယား	မြို့နယ် ရှုရှယ်	ကျေးရွာအုပ်စု စကင်ယိုရွာ
		ကျေးရွာ စကင်ယိုဦးစုစည်

က။ လူဦးရေ

လူမျိုးစု	အိမ်ထောင်စုအရေအတွက်	ကိုးကွယ်သည့်ဘာသာ	အိမ်ထောင်စုအရေအတွက်
လူမျိုးစု (၁)-ကယား	၁၆၃	ဘာသာ(၁)-ဓမ္မသာသနာ	၆၁၄.၃၀
လူမျိုးစု (၂)-----		ဘာသာ(၂)-ဗုဒ္ဓ	၁၃၃
လူမျိုးစု (၃)-----		ဘာသာ(၃)-----	
လူမျိုးစုရော-----		ဘာသာရော-----	
အခြား			
	အရေအတွက်		
မသန်စွမ်းသူများ	၂၉		
သက်ကြီးရွယ်အိုများ (၆၅ နှစ် နှင့် အထက်)	၆၉		
စစ်ဘေးရှောင်			
	အမျိုးသား(အရေအတွက်)	အမျိုးသမီး(အရေအတွက်)	စုစုပေါင်းအရေအတွက်
လူဦးရေ	၄၉၀	၅၁၅	၁,၀၀၅
လူမျိုးစု (၁)-----			
လူမျိုးစု (၂)-----			
လူမျိုးစု (၃)-----			
အခြား			
အိမ်ထောင်ဦးစီး	၁၃၀	၃၃	၁၆၃

(ခ) အခြေခံအဆောက်အအုံ အသုံးအဆောင်များ

စာသင်ကျောင်း	အမှတ် ခြံစိမ်း	ကျန်းမာရေး	အမှတ် ခြံစိမ်း	ဘာသာရေးအဆောက် အအုံများ	အမှတ် ခြံစိမ်း
အထက်တန်းကျောင်း	<input type="checkbox"/>	ဆေးရုံ	<input type="checkbox"/>	ဝေတီ	<input type="checkbox"/>
အလယ်တန်းကျောင်း	<input type="checkbox"/>	ကျန်းမာရေးဌာန	<input type="checkbox"/>	ဘုန်းကြီးကျောင်း	<input checked="" type="checkbox"/>
မူလတန်းကျောင်း	<input checked="" type="checkbox"/>	ကျန်းမာရေးဌာနခွဲ	<input type="checkbox"/>	ဟိန္ဒူဘုရားကျောင်း	<input type="checkbox"/>
မူကြိုကျောင်း	<input checked="" type="checkbox"/>	ဆေးပေးခန်း	<input checked="" type="checkbox"/>	ခရစ်ယာန်ကျောင်း	<input type="checkbox"/>
အခြား	<input type="checkbox"/>	အခြား	<input type="checkbox"/>	ဝလီ	<input type="checkbox"/>
				အခြား	<input type="checkbox"/>
မှတ်ချက်		မှတ်ချက်		မှတ်ချက်	

(ဂ) ကျွမ်းကျင်သူများမှတ်တမ်း (ကျေးရွာတွင်နေထိုင်သော သို့မဟုတ် တခြားရွာမှလာရောက်သောကျွမ်းကျင်သူများ)

(၁) စာသင်ကျောင်း			(၂) ကျန်းမာရေး			(၃) လက်မှုပညာရှင်		
	ရွာတွင်နေ ထိုင်သူ	အခြားရွာမှ လာသူ		ရွာတွင်နေ ထိုင်သူ	အခြား ရွာမှ လာသူ		ရွာတွင်နေ ထိုင်သူ	အခြားရွာ မှလာသူ
မူလတန်းပြဆရာ/မ	<input checked="" type="checkbox"/>	<input type="checkbox"/>	ဆရာဝန်	<input type="checkbox"/>	<input type="checkbox"/>	လက်သမား	<input checked="" type="checkbox"/>	<input type="checkbox"/>
အထက်တန်းပြဆရာ/မ	<input type="checkbox"/>	<input type="checkbox"/>	လက်ထောက် ကျန်းမာရေးမှူး	<input type="checkbox"/>	<input type="checkbox"/>	ပန်းရံ	<input checked="" type="checkbox"/>	<input type="checkbox"/>
အလယ်တန်းပြဆရာ/မ	<input type="checkbox"/>	<input type="checkbox"/>	အမျိုးသမီးကျန်းမာရေး ဆရာမ	<input type="checkbox"/>	<input type="checkbox"/>	လျှပ်စစ်ကျွမ်းကျင်၊ မီးသမား	<input checked="" type="checkbox"/>	<input type="checkbox"/>
မူကြိုဆရာ/မ	<input type="checkbox"/>	<input checked="" type="checkbox"/>	သားဖွားဆရာမ	<input type="checkbox"/>	<input type="checkbox"/>	ရေပိုက်သွယ်သူ	<input type="checkbox"/>	<input type="checkbox"/>
အခြား	<input type="checkbox"/>	<input type="checkbox"/>	ပြည်သူ့ကျန်းမာရေးလုပ်သား	<input checked="" type="checkbox"/>	<input type="checkbox"/>	စက်ပြင်ဆရာ	<input checked="" type="checkbox"/>	<input type="checkbox"/>
မှတ်ချက်			မှတ်ချက်			မှတ်ချက်		

(ဃ) ကျေးရွာသို့ ရောက်ရှိနိုင်သည့်လမ်းအခြေအနေ / ကျေးရွာတစ်ရွာသည် ၎င်း၏ကျေးရွာအုပ်စုနှင့် ဆက်သွယ်ထားသော လမ်းအခြေအနေ (အောက်ပါတို့ကိုပိုင်းပါ)

ကျောက်ကြမ်းလမ်း: ကတ္တရာလမ်း: ကွန်ကရစ်လမ်း: မော်တော်ဆိုင်ကယ်လမ်း:
 ကျောက်ခင်းလမ်း: မြေသားလမ်း: လူသွားလမ်း: အခြား: _____

(င) ကျေးရွာဖွံ့ဖြိုးမှုစီမံချက်

(၁) လူထုဗဟိုပြုစီမံကိန်းမစတင်မှီ ဤကျေးရွာတွင်ကျေးရွာဖွံ့ဖြိုးမှု စီမံချက်ရှိခဲ့ပါသလား?

ပိုင်းပါ
 ရှိပါသည် / မရှိပါ / မသိပါ

(၂) ရှိခဲ့ပါလျှင် ဤစီမံချက်ကို မည်သည့် ခုနှစ်တွင်ပြင်ဆင်ခဲ့ပါသနည်း?

နှစ်- ၂၀၁၄- / မသိပါ

(၃) ဤစီမံချက်ကို မြို့နယ်မှအတည်ပြုခဲ့ပါသလား?

ပြုခဲ့ပါသည် / မပြုခဲ့ပါ / မသိပါ

(စ) ခရီးအကွာအဝေး

(၁) ဤကျေးရွာ၏ဗဟိုမှင်းကျေးရွာအုပ်စု၏ဗဟိုအထိခရီးမိုင်မည်မျှကွာဝေးသနည်း? မိုင်- ၀- / မသိပါ

(၂) ဤကျေးရွာမှ ၎င်းကျေးရွာအုပ်စုဗဟိုအထိသွားလာရာတွင်ကြာမြင့်သည့်အချိန်။

ခြောက်သွေ့ရာသီတွင်ကြာချိန်- ၀- ----- ထော်လာရီ/မော်တော်ဆိုင်ကယ်/ခြေလျင်/လား/မော်တော်ဘုတ်/ အခြား: -----

မိုးရာသီတွင်ကြာချိန်- ၀- ----- ထော်လာရီ/မော်တော်ဆိုင်ကယ်/ခြေလျင်/လား/မော်တော်ဘုတ်/ အခြား: -----

(ဆ) ပတ်ဝန်းကျင်ဆိုင်ရာသဘာဝဘေးအန္တရာယ်

ဤကျေးရွာတွင်ကြေးခြင်းကဲ့သို့ သဘာဝဘေးအန္တရာယ်ကျရောက်ဖူးခြင်း ရှိပါသလား။

မရှိပါ ရှိပါသည် ရှိလျှင်ဖော်ပြပါ-----

(ဇ) ကျေးရွာတွင် ဖွဲ့စည်းထားသော အဖွဲ့အစည်းများ

လူထုဗဟိုပြုစီမံကိန်းမတိုင်မီ ဤကျေးရွာတွင် ကျေးရွာဖွံ့ဖြိုးရေးအတွက် အစိုးရ(သို့)ရွာသားများကိုယ်တိုင်(သို့) စီမံကိန်းတစ်ခုခုမှ ဖွဲ့စည်းထားသည့် အဖွဲ့အစည်းများရှိပါသလား။

(၁) ----- ၀၁ R.C ကော်မတီ

(၂) ----- C.D.D ကော်မတီ

(ဈ) အထွေထွေအုပ်ချုပ်ရေး ဦးစီးဌာန (GAD) မှ မှတ်တမ်းတင်ထားခြင်း

ဤကျေးရွာသည် အထွေထွေအုပ်ချုပ်ရေး ဦးစီးဌာန (GAD) မှ မှတ်တမ်းတင်ထားမှု ရှိပါသလား။

မရှိပါ ရှိပါသည်

ကျေးရွာခေါင်းဆောင်

အမည် ဦး ရွှေရယ်

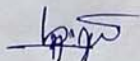
လက်မှတ်  ဇန.စွဲ ၁၇.၀၉.၂၀၁၅

လူထုစည်းရုံးရေးမှူး

အမည် ဒေါ်မေမျိုးဇော်

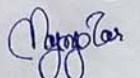
လက်မှတ်  ဇန.စွဲ ၁၇.၀၉.၂၀၁၅

ပုံစံ - ၈-၂ - စီမံကိန်းစက်ဝန်းအချိန်ဇယား (PC 2)

လမ်းညွှန်ချက်၊ သက်ဆိုင်ရာလူထုစည်းရုံးရေးမှူး/လက်ထောက်နည်းပညာမှူးများမှ စီမံကိန်းစက်ဝန်းအဆင့်တစ်ခုစီပြီးစီးတိုင်းကျေးရွာနှင့် ကျေးရွာအုပ်စုအတွက် ဤပုံစံကိုဖြည့်သွင်းရမည်။

စည်းရုံးရေးမှူး/လက်ထောက်နည်းပညာရေးမှူးဝန်ထမ်း အမည် - ဒေါ်မေမျိုးဇော်

နေ့စွဲ ၁၂.၉.၂၀၁၉

စက်ဝန်းအားအမှတ်ခြစ်ပါ စက်ဝန်း(၁) စက်ဝန်း(၂) စက်ဝန်း(၃)
 ၂။ စက်ဝန်း (၄)

ပြည်နယ်/တိုင်း	ကယား	မြို့နယ်	ရှားတော	ကျေးရွာအုပ်စု	ကောင်ပိုင်အုပ်စု	ကျေးရွာ	ကောင်ပိုင်ခရိုင်
----------------	------	----------	---------	---------------	------------------	---------	------------------

စီမံကိန်းဆောင်ရွက်မှုအဆင့်များ	နေ့စွဲ		အစည်းအဝေးတွင်တက်ရောက်သူအရေအတွက်					
	စတင်သည့်နေ့	ပြီးဆုံးသည့်နေ့	အမျိုးသားအရေအတွက်	အမျိုးသမီးအရေအတွက်	အိမ်ထောင်စုအရေအတွက်	လူမျိုးစုတက်ရောက်သူအရေအတွက်နှင့်လူမျိုးစုအမည်	အိမ်ထောင်စုပေါင်း	အိမ်ထောင်စု %
၁။ ကျေးရွာစီမံကိန်း မိတ်ဆက်အစည်းအဝေး	၁၂.၉.၁၉	၁၂.၉.၁၉	၃၆	၄၇	၈၃	ကယား	၁၆၃	51%
၂။ ကျေးရွာဖွံ့ဖြိုးရေး စီမံချက်ရေးဆွဲခြင်းအစည်းအဝေး	၁၂.၉.၁၉	၁၂.၉.၁၉	၃၆	၄၇	၈၃	ကယား	၁၆၃	51%
၃။ ကျေးရွာအုပ်စု လုပ်ငန်းဆုံး ဖြတ်ချက်ချသည့်အစည်းအဝေး	၁၁.၁၁.၂၀၁၉	၁၁.၁၁.၂၀၁၉	၇	၅	၁၂	ကယား		
၄။ မြို့နယ်အဆင့်စီမံကိန်းရေးဆွဲရေးနှင့်အကောင်အထည်ဖော်ရေးကော်မတီ၏ စီမံကိန်းသုံးသပ်မှုအစည်းအဝေး			မလို	မလို	မလို	မလို		
၅။ မြို့နယ် စီမံကိန်းရေးဆွဲရေးနှင့်အကောင်အထည်ဖော်ရေးကော်မတီ၏ဆုံးဖြတ်မှုကိုရွာသို့အသိပေးအကြောင်းကြားသည့်အစည်းအဝေး	၄.၁.၂၀၂၀	၄.၁.၂၀၂၀	၃၈	၄၆	၈၄	ကယား	၁၆၃	51.5%

၆။ စီမံကိန်းလုပ်ငန်းခွဲစီမံချက်ရေးဆွဲခြင်း အစည်းအဝေး	မလို	မလို	မလို	မလို	မလို	မလို	မလို	မလို
၆.၁။ စီမံကိန်းလုပ်ငန်း အကောင်အထည်ဖော် ရေးအစီအစဉ် ရေးဆွဲခြင်း								
၆.၂။ ဝယ်ယူရေးအစီအစဉ် ရေးဆွဲခြင်း	၇.၁.၂၀၁၀	၇.၁.၂၀၁၀	၃၆	၄၇	၈၃	၈၃%	၃၆	51%
၆.၃။ ဘဏ္ဍာရေးကုန်ကျမှု လျာထားအစီအစဉ် ရေးဆွဲခြင်း	၇.၁.၂၀၁၀	၇.၁.၂၀၁၀	၃၆	၄၇	၈၃	၈၃%	၃၆	51%
၆.၄။ ပြင်/ထိန်းအစီအစဉ် ရေးဆွဲခြင်း	၇.၁.၂၀၁၀	၇.၁.၂၀၁၀	၃၆	၄၇	၈၃	၈၃%	၃၆	51%
၇။ စီမံကိန်းလုပ်ငန်းခွဲ တိုးတက်မှု စောင့်ကြည့် အစည်းအဝေး	မလို	မလို	မလို	မလို	မလို	မလို	မလို	မလို
၇.၁။ အစည်းအဝေး ပထမအကြိမ်								
၇.၂။ အစည်းအဝေး ဒုတိယအကြိမ်								
၇.၃။ အစည်းအဝေး တတိယအကြိမ်								
၈။ စီမံကိန်းလုပ်ငန်းခွဲ အပြီးသတ်စစ်ဆေးခြင်း အစည်းအဝေး								
၉။ လူထုစစ်ဆေးပွဲအစည်းအဝေး								

ပထမနှစ်စက်ဝန်းကျေးရွာဖွံ့ဖြိုးရေးဦးစားပေးအစီအစဉ်

ပုံစံ - ၀ - ၃ ကျေးရွာဖွံ့ဖြိုးရေး ဦးစားပေးအစီအစဉ် (Form PC 3)

လမ်းညွှန်ချက်၊ အဆင့်(၃)	ကျေးရွာမှော်မှန်းချက်အစည်းအဝေး ပြီးဆုံးသောအခါ ကျေးရွာစီမံကိန်း အထောက်အကူပြု ကော်မတီသည် လူထုစည်းရုံးရေးမှူးအကူအညီဖြင့် ဤပုံစံကိုပြည့်စုံအောင် ဖြည့်သွင်းရမည်။
လူထုစည်းရုံးရေးမှူး/ဝန်ထမ်း အမည်	ဒေါ်အေး၊ ဇွန်
နေ့စွဲ	၂၇.၂.၂၀၁၇
ပြည်နယ်/ခရိုင်	မကွေး
မြို့နယ်	ကျေးရွာအုပ်စု
ကျေးရွာ	ကျေးရွာ

က။ အခက်အခဲအတားအဆီးများအားဆွေးနွေးခြင်း - ယခုလက်ရှိအခြေအနေတွင် ဤကျေးရွာဖွံ့ဖြိုးတိုးတက်ရေးအတွက် အဓိက အခက်အခဲအတားအဆီးများသည် မည်သည်များဖြစ်ပါသနည်း။ (အမျိုးသား/သမီး အနည်းဆုံးအခက်အခဲ ၅ ခုစီဖော်ပြပါ)

အမျိုးသား အဖွဲ့မှ တင်ပြသောအခက်အခဲအတားအဆီးများ	အမျိုးသမီး အဖွဲ့မှတင်ပြသောအခက်အခဲအတားအဆီးများ
၁ ရေခက်ခဲ < ဓနု ဖာဒါ > ။	၁ ရေ ခက်ခဲ ။ အိမ်သာအဖွဲ့အစည်းအား ကျွန်ုပ်တို့က အကူအညီပေးပါ။
၂ တံတား မကောင်း ဖြစ်ပါ ။	၂ ခင်းမဆောင် ကျွန်ုပ်တို့က အကူအညီပေးပါ။
၃ အိမ်သာအဖွဲ့အစည်း မရှိပါ။	၃ ခင်းမဆောင် ကျွန်ုပ်တို့က အကူအညီပေးပါ။
၄	၄ တံတား မကောင်းသော အဖွဲ့အစည်း အား အကူအညီပေးပါ။
၅	၅ ကလေး မကောင်း ဖြစ်ပါ။ အကူအညီပေးပါ။

ခ။ မှော်မှန်းခြင်း - နောင်လာမည့် (၅) နှစ် အတွင်း ကျေးရွာဖွံ့ဖြိုးရေး မှော်မှန်းလျာထားချက်များအား တင်ပြပါ။

အမျိုးသားအဖွဲ့မှ တင်ပြသောမှော်မှန်းချက်များ	အမျိုးသမီးအဖွဲ့မှ တင်ပြသောမှော်မှန်းချက်များ
၁ ဆိတ်တား ဖြစ်ပါ ။	၁ ရေခက်ခဲ ။ အိမ်သာအဖွဲ့အစည်း အကူအညီပေးပါ။
၂ ရေ ခက်ခဲ ။	၂ ခင်းမဆောင် ကျွန်ုပ်တို့က အကူအညီပေးပါ။
၃ အိမ်သာအဖွဲ့အစည်း မရှိပါ။	၃ မှော်မှန်းချက် မကောင်းပါ။
၄	၄ တံတား မကောင်း ဖြစ်ပါ။
၅	၅ ကလေး မကောင်း ဖြစ်ပါ။ အကူအညီပေးပါ။

ဂ။ လူထုစီမံကိန်း၏ လာမည့် (၄) နှစ်အတွက် အကျိုးဝင်သော ဦးစားပေး ဖွံ့ဖြိုးတိုးတက်မှု လုပ်ငန်း အစီအစဉ်များအားဖော်ပြပါ။

အဆင့်	ကျေးရွာအတွက် ဦးစားပေး ဖွံ့ဖြိုးတိုးတက်မှု လုပ်ငန်းစဉ်များ	အဆိုပြုသူ (အမျိုးသားများ/ အမျိုးသမီးများ/အမျိုးသား+ အမျိုးသမီး)	ခန့်မှန်းကုန်ကျ စရိတ်	အကျိုးခံစားခွင့်ရှိသူ ခန့်မှန်းခြေ အရေအတွက်
၁	အိမ်သာအဖွဲ့အစည်း	(၈ + ၅)	၂၀၀ သိန်း	၉၇၅
၂	ရေ ခက်ခဲ ။	(၆)	-	၉၇၅
၃	ခင်းမဆောင် အဖွဲ့အစည်း	(၈)	-	၉၇၅
၄	ရေ ခက်ခဲ ။	၈	-	၉၇၅
၅	ခင်းမဆောင် အဖွဲ့အစည်း	၈	-	၉၇၅

၆။	ခင်းမဆောင် အဖွဲ့အစည်း	၆	-	၉၇၅
၇။	အိမ်သာအဖွဲ့အစည်း	၈	-	၉၇၅
၈။	ခင်းမဆောင် အဖွဲ့အစည်း	၆	-	၉၇၅
၉။	အိမ်သာအဖွဲ့အစည်း	၈	-	၉၇၅

၊ လူထုစီမံကိန်း၏ လာမည့် (၄) နှစ်အတွက် အကျုံးမဝင်သော ဦးစားပေး ဖွံ့ဖြိုးတိုးတက်မှု လုပ်ငန်း အစီအစဉ်များအားဖော်ပြပါ။

အဆင့်	ကျေးရွာအတွက် ဦးစားပေး ဖွံ့ဖြိုးတိုးတက်မှု လုပ်ငန်းစဉ်များ	အဆိုပြုသူ (အမျိုးသားများ/ အမျိုးသမီးများ/အမျိုးသား+ အမျိုးသမီး)	အခန်းကဏ္ဍ
၁	ဝင်းလျ ဗဟိုအောက် နှင့် ဗဟိုများ	၈ + ၆	
၂	အသက်မွေးဝမ်းကြေးအစီအစဉ်	၆	
၃	လုပ်ငန်း၊ မာကျ၊ သင်တန်း	၆	
၄			
၅			

ခမ်းဆောင်၊ ကျေးရွာစီမံကိန်းအထောက်အကူပြုကော်မီတီမှ အတည်ပြုသည်။

မည် ဦးလှပင် လက်မှတ် [Signature] နေ့စွဲ ၁၄.၁.၂၀၁၇

ဒုတိယနှစ်စက်ဝန်းကျေးရွာဖွံ့ဖြိုးရေးဦးစားပေးအစီအစဉ်

ပုံစံ - ၈ - ၃ ကျေးရွာဖွံ့ဖြိုးရေး ဦးစားပေးအစီအစဉ် (Form PC 3)

လမ်းညွှန်ချက်၊ အဆင့်(၃) ကျေးရွာဖွံ့ဖြိုးရေးမှန်းချက်အစည်းအဝေး ပြီးဆုံးသောအခါ ကျေးရွာစီမံကိန်း အထောက်အကူပြု ကော်မတီသည် လူထုစည်းရုံးရေးမှူးအကူအညီဖြင့် ဤပုံစံကိုပြည့်စုံအောင် ဖြည့်သွင်းရမည်။			
လူထုစည်းရုံးရေးမှူး/ဝန်ထမ်း အမည် ခိုအောင်			
ဧည့်သည်/တိုင်း ကယား		ကျေးရွာအုပ်စု/တောင်ပိုင်း	
ဧည့်သည်/တိုင်း နားလည်မှု		ကျေးရွာ အုပ်စု/တောင်ပိုင်း	
ကျေးရွာအုပ်စု/တောင်ပိုင်း		ကျေးရွာ အုပ်စု/တောင်ပိုင်း	
က။ အခက်အခဲအတားအဆီးများအားဆွေးနွေးခြင်း - ယခုလက်ရှိအခြေအနေတွင် ဤကျေးရွာဖွံ့ဖြိုးတိုးတက်ရေးအတွက် အဓိက အခက်အခဲအတားအဆီးများသည် မည်သည့်များဖြစ်ပါသနည်း။ (အမျိုးသား/သမီး အနည်းဆုံးအခက်အခဲ ၅ ခုစီဖော်ပြပါ)			
အမျိုးသား အဖွဲ့မှ တင်ပြသောအခက်အခဲအတားအဆီးများ		အမျိုးသမီး အဖွဲ့မှတင်ပြသောအခက်အခဲအတားအဆီးများ	
၁	တံတား မကောင်းခြင်း	၁	တံတား မကောင်းခြင်း
၂	ယာဇာနည် ခြစ် မသုံး၍ ခြင်္သေ့	၂	ယာဇာနည် ခြစ် မသုံး၍ ခြင်္သေ့
၃	ရေလျှော့ လျှော့လောက် ခြင်း	၃	ရေလျှော့ လျှော့လောက် ခြင်း
၄		၄	
၅		၅	
၆		၆	
၇		၇	
၈		၈	
၉		၉	
၁၀		၁၀	

ခ။ မျှော်မှန်းခြင်း - နောင်လာမည့် (၅) နှစ် အတွင်း ကျေးရွာဖွံ့ဖြိုးရေး မျှော်မှန်းလျာထားချက်များအား တင်ပြပါ။

အမျိုးသားအဖွဲ့မှ တင်ပြသောမျှော်မှန်းချက်များ		အမျိုးသမီးအဖွဲ့မှ တင်ပြသောမျှော်မှန်းချက်များ	
၁	တံတား မကောင်းခြင်း	၁	တံတား မကောင်းခြင်း
၂	ယာဇာနည် ခြစ် မသုံး၍ ခြင်္သေ့	၂	ယာဇာနည် ခြစ် မသုံး၍ ခြင်္သေ့
၃	ရေလျှော့ လျှော့လောက် ခြင်း	၃	ရေလျှော့ လျှော့လောက် ခြင်း
၄		၄	
၅		၅	
		၆	
		၇	
		၈	
		၉	
		၁၀	

ဂ။ လူထုစီမံကိန်း၏ လာမည့် (၄) နှစ်အတွက် အကျုံးဝင်သော ဦးစားပေး ဖွံ့ဖြိုးတိုးတက်မှု လုပ်ငန်း အစီအစဉ်များအားဖော်ပြပါ။

အဆင့်	ကျေးရွာအတွက် ဦးစားပေး ဖွံ့ဖြိုးတိုးတက်မှု လုပ်ငန်းစဉ်များ	အဆိုပြုသူ (အမျိုးသားများ/ အမျိုးသမီးများ/အမျိုးသား+ အမျိုးသမီး)	ခန့်မှန်းကုန်ကျ ဝင်ရံ	အကျိုးခံစားခွင့်ရှိသူ ခန့်မှန်းခြေ အရေအတွက်
၁	တံတားဖြူဖြူခြင်း	m + b	၇၂၂ ဘီဒို	
၂	လေ့ကျင့်ရေးစခန်း	b	၄၈ "	
၃	ကျေးရွာအတွက် အိမ်ခြံမြေ	b	၇၂ "	
၄	အိုးအိမ်ဆောက်လုပ်ခြင်း	b	၃၀ "	
၅				
၆				/
၇				
၈				

ဃ။ လူထုစီမံကိန်း၏ လာမည့် (၄) နှစ်အတွက် အကျိုးမဝင်သော ဦးစားပေး ဖွံ့ဖြိုးတိုးတက်မှု လုပ်ငန်း အစီအစဉ်များအားဖော်ပြပါ။

အဆင့်	ကျေးရွာအတွက် ဦးစားပေး ဖွံ့ဖြိုး တိုးတက်မှု လုပ်ငန်းစဉ်များ	အဆိုပြုသူ (အမျိုးသားများ/ အမျိုးသမီးများ/အမျိုးသား+ အမျိုးသမီး)	အခန်းကဏ္ဍ
၁			
၂			
၃			
၄			
၅			

ခေါင်းဆောင်၊ ကျေးရွာစီမံကိန်းအထောက်အကူပြုကော်မီတီမှ အတည်ပြုသည်။

အမည် ----- ဦး ဂန္ဓိပုဏ္ဏ ----- လက်မှတ် ----- နေ့စွဲ ----- ၂၉- ၇- ၂၀၁၇ -----

တတိယနှစ်စက်ဝန်းကျေးရွာဖွံ့ဖြိုးရေးဦးစားပေးအစီအစဉ်

ပုံစံ - ၈-၃ ကျေးရွာဖွံ့ဖြိုးရေး ဦးစားပေးအစီအစဉ် (Form PC 3)

လမ်းညွှန်ချက်၊ အဆင့်(၃)ကျေးရွာမျှော်မှန်းချက်အစည်းအဝေးပြီးဆုံးသောအခါ ကျေးရွာစီမံကိန်း အထောက်အကူပြု ကော်မတီသည် လူထုစည်းရုံးရေးမှူးအကူအညီဖြင့် ဤပုံစံကိုပြည့်စုံအောင် ဖြည့်သွင်းရမည်။			
လူထုစည်းရုံးရေးမှူး/ဝန်ထမ်း အမည် <u>ဦးမောင်စိုးဆန်းဖြူစိုး</u>			
နေ့စွဲ	<u>၁.၁၀.၂၀၁၈</u>	စက်ဝန်းအား အမှတ်ခြစ်ပါ (✓) <input type="checkbox"/> စက်ဝန်း(၁) <input type="checkbox"/> စက်ဝန်း(၂) <input checked="" type="checkbox"/> စက်ဝန်း(၃) <input type="checkbox"/> စက်ဝန်း(၄)	
ပြည်နယ်/တိုင်း <u>ကယား</u>	မြို့နယ် <u>ရှားတော</u>	ကျေးရွာအုပ်စု <u>တောင် မိုင်း</u>	ကျေးရွာ <u>တောင်မိုင်း စုစည်း</u>

က။ အခက်အခဲအတားအဆီးများအားဆွေးနွေးခြင်း -
ယခုလက်ရှိအခြေအနေတွင်ဤကျေးရွာဖွံ့ဖြိုးတိုးတက်ရေးအတွက်အဓိကအခက်အခဲအတားအဆီးများသည် မည်သည်များ ဖြစ်ပါသနည်း။ (အမျိုးသား/သမီး အနည်းဆုံးအခက်အခဲ ၅ ခုစီဖော်ပြပါ)

အုပ်စုဖွဲ့ဆွေးနွေးမှုများမှ တင်ပြသောအခက်အခဲအတားအဆီးများ	
<u>ဒီဇင်ဘာတွင် မြူလက် မှ ပညာရေးတက် ဖြစ်</u>	<input type="checkbox"/> ကျား <input type="checkbox"/> မ <input type="checkbox"/> ကျား+မ
<u>ကလေးငယ် များ အတွက် မူကြိုကျောင်း ၁၂ နှစ် ဖြစ်</u>	<input type="checkbox"/> ကျား <input type="checkbox"/> မ <input type="checkbox"/> ကျား+မ
<u>အလုပ် အကိုင် ၁၂ နှစ် ဖြစ် ဖြောင့် အလုပ် လက်ခံ ဖြစ်ခြင်း</u>	<input type="checkbox"/> ကျား <input type="checkbox"/> မ <input type="checkbox"/> ကျား+မ
<u>ဘောက် သုံးစေ့ မ လုံလောက် ဖြစ်</u>	<input type="checkbox"/> ကျား <input type="checkbox"/> မ <input type="checkbox"/> ကျား+မ
<u>မိုးရွာသီ တွင် ရွာတွင်း လမ်း များ သွားလာရခက်ခဲခြင်း</u>	<input type="checkbox"/> ကျား <input type="checkbox"/> မ <input type="checkbox"/> ကျား+မ
	<input type="checkbox"/> ကျား <input type="checkbox"/> မ <input type="checkbox"/> ကျား+မ

ခ။ မျှော်မှန်းခြင်း- နောင်လာမည့် (၅) နှစ် အတွင်း ကျေးရွာဖွံ့ဖြိုးရေး မျှော်မှန်းလျာထားချက်များအား တင်ပြပါ။

အုပ်စုဖွဲ့ဆွေးနွေးမှုများမှ တင်ပြသောမျှော်မှန်းချက်များ	
<u>ဘောက် သုံးစေ့ လုံလောက် ရွာ ၅ နှစ် ချိန်</u>	<input type="checkbox"/> ကျား <input type="checkbox"/> မ <input type="checkbox"/> ကျား+မ
<u>မူကြို ကျောင်း သစ် ၅ နှစ် ချိန်</u>	<input type="checkbox"/> ကျား <input type="checkbox"/> မ <input type="checkbox"/> ကျား+မ
<u>ရွာတွင်း ကောင်းမွန်သော လမ်း ၅ နှစ် ချိန်</u>	<input type="checkbox"/> ကျား <input type="checkbox"/> မ <input type="checkbox"/> ကျား+မ
<u>အလုပ် အကိုင် များ ၅ နှစ် ချိန်</u>	<input type="checkbox"/> ကျား <input type="checkbox"/> မ <input type="checkbox"/> ကျား+မ
<u>ဒီဇင်ဘာတွင် မြူလက် မှ ပညာရေး တက် ၅ နှစ် ချိန်</u>	<input type="checkbox"/> ကျား <input type="checkbox"/> မ <input type="checkbox"/> ကျား+မ
	<input type="checkbox"/> ကျား <input type="checkbox"/> မ <input type="checkbox"/> ကျား+မ

၈။ လူထုစိမ့်ကိန်း၏ လာမည့် (၄) နှစ်အတွက် အကျုံးမဝင်သော ဦးစားပေး ဖွံ့ဖြိုးတိုးတက်မှု လုပ်ငန်း အစီအစဉ်များအားဖော်ပြပါ။

ဦးစားပေးအဆင့်	ကျေးရွာအတွက် ဦးစားပေး ဖွံ့ဖြိုးတိုးတက်မှု လုပ်ငန်းစဉ်များ	အဆိုပြုသူ	အခန်းကဏ္ဍ	ဦးစားပေးအဆင့်သတ်မှတ်ချက်	ခန့်မှန်းကုန်ကျစရိတ်	အကျိုးခံစားခွင့်ရှိသူ ခန့်မှန်းခြေအရေအတွက်		
						ကျား	မ	ပေါင်း
၁	ဂါလံ ၃၀၀၀ ဆင့် ရေလျှော့ ကန် နှင့် မိုက်ခွက်ဆန်ခြင်း	က+၂၀	ရေ ရ ခွဲ ရေ :	၁	၅၀၀၀၀၀၀	၄၉၀	၅၁၅	၁၀၀၅
၂	ခွက်ဖြိုလျှော့ တည်ဆောက်ခြင်း	က+၂၁	မဉ္ဇရ :	၂	၈၀၀၀၀၀၀	၄၉၀	၅၁၅	၁၀၀၅
၃	အိမ်ကွင်း တူးခြင်း	က+၂၀	ရေ ရ ခွဲ ရေ :	၃	၇၀၀၀၀၀၀	၄၉၀	၅၁၅	၁၀၀၅
၄	ရွာတွင်း လမ်း ကွန်ကရစ် ဆင်းခြင်း	က+၂၀	လမ်းမင်း ဆက်သွယ်ရေး	၄	၈၄၀၀၀၀၀	၄၉၀	၅၁၅	၁၀၀၅
၅								
၆								
၇								
၈								

၉။ လူထုစိမ့်ကိန်း၏ လာမည့် (၄) နှစ်အတွက် အကျုံးမဝင်သော ဦးစားပေး ဖွံ့ဖြိုးတိုးတက်မှု လုပ်ငန်း အစီအစဉ်များအားဖော်ပြပါ။

အဆင့်	ကျေးရွာအတွက် ဦးစားပေး ဖွံ့ဖြိုးတိုးတက်မှု လုပ်ငန်းစဉ်များ	အဆိုပြုသူ (အမျိုးသားများ/ အမျိုးသမီးများ/ အမျိုးသား+ အမျိုးသမီး)	အခန်းကဏ္ဍ
၁	အလုပ်အကိုင် ရှာဖွေရေး သင်တန်း	အမျိုးသား ပျား	အသက်မွေးဝမ်းကြေး (Livelihoods)
၂	အိမ်ကွင်း ပြုလုပ်ရေး သင်တန်း	အမျိုးသမီး	အသက်မွေးဝမ်းကြေး (Livelihoods)
၃			
၄			
၅			
၆			
၇			
၈			

ခေါင်းဆောင်၊ ကျေးရွာစိမ့်ကိန်းအထောက်အကူပြုကော်မတီမှအတည်ပြုသည်။

အမည် ဦးစိုးရှင် လက်မှတ် W နေ့စွဲ ၂၀၂၀.၁၀.၂၀

စတုတ္ထနှစ်စက်ဝန်းကျေးရွာဖွံ့ဖြိုးရေးဦးစားပေးအစီအစဉ်

ပုံစံ - စ-၃ ကျေးရွာဖွံ့ဖြိုးရေး ဦးစားပေးအစီအစဉ် (Form PC 3)

လမ်းညွှန်ချက်၊ အဆင့်(၃)ကျေးရွာမျှော်မှန်းချက်အစည်းအဝေးပြီးဆုံးသောအခါ ကျေးရွာစီမံကိန်း အထောက်အကူပြု ကော်မတီသည် လူထုစည်းရုံးရေးမှူးအကူအညီဖြင့် ဤပုံစံကိုပြည့်စုံအောင် ဖြည့်သွင်းရမည်။			
လူထုစည်းရုံးရေးမှူး/ဝန်ထမ်း အမည်		ဒေါ်မေမျိုးဂ	
နေ့စွဲ	၁၂.၉.၂၀၁၉	စက်ဝန်းအား အမှတ်ခြစ်ပါ (✓) <input type="checkbox"/> စက်ဝန်း(၁) <input type="checkbox"/> စက်ဝန်း(၂) <input type="checkbox"/> <input type="checkbox"/> စက်ဝန်း(၃) <input checked="" type="checkbox"/> စက်ဝန်း(၄)	
ပြည်နယ်/တိုင်း	ကယား	မြို့နယ်	ရှားတော
		ကျေးရွာအုပ်စု	ထောင်ယိုင်း
		ကျေးရွာ ကောင်ယိုင်း ခုခေတ် :	

က။ အခက်အခဲအတားအဆီးများအားဆွေးနွေးခြင်း - ယခုလက်ရှိအခြေအနေတွင်ဤကျေးရွာဖွံ့ဖြိုးတိုးတက်ရေးအတွက် အဓိကအခက်အခဲအတားအဆီးများသည် မည်သည်များဖြစ်ပါသနည်း။ (အမျိုးသား/သမီး အနည်းဆုံးအခက်အခဲ ၅ ခုစီဖော်ပြပါ)

အုပ်စုဖွဲ့ဆွေးနွေးမှုများမှ တင်ပြသောအခက်အခဲအတားအဆီးများ	
စာသင်ကျောင်းခြံခင်းမရှိခြင်းကြောင့် ကလေးများအတွက်လုံခြုံမှုမရှိခြင်း	<input type="checkbox"/> ကျား <input type="checkbox"/> မအူကျား + မ
ခန်းမဆောက်လုပ်ရာတွင်အတွက် အဆင့် ၁ သို့မဟုတ် ၂ နှင့် ပွဲလမ်း သာသနာ့ဗဟိုကျောင်းအခွဲ	<input type="checkbox"/> ကျား <input type="checkbox"/> မအူကျား + မ
ရွာတွင်းလမ်းဖို့ မရှိခြင်းကြောင့် သန့်ရှင်းစင်စင် လာကုအဖွဲ့လုံခြုံမှုမရှိခြင်း	အကျား <input type="checkbox"/> မ <input type="checkbox"/> ကျား + မ
မြို့နယ်အတွင်း မြို့များ ရွာများ ဖွင့်ရာပင်ခြံကြောင့် ကျောက်စီရေမြောင်းများလျှော့ချ	အကျား <input type="checkbox"/> မ <input type="checkbox"/> ကျား + မ
ကျောက်စီရေလျှော့ချခြင်းကြောင့် အဖွဲ့များမရှိသောကြောင့် ရေမစုံလောက်	<input type="checkbox"/> ကျား <input type="checkbox"/> မ <input type="checkbox"/> ကျား + မ
ပွဲလမ်းသဘင်များ ပြုလုပ်ရာတွင် အိုးခင်းပုံစံကျားများမရှိခြင်းကြောင့် အခဲ	<input type="checkbox"/> ကျား <input type="checkbox"/> မ <input type="checkbox"/> ကျား + မ
သက်မွေးဝမ်းကြောင်း ပညာမထက်ခြင်းကြောင့် ကိစ္စအလုပ်လုပ်အတွက် အခက်ခဲ	<input type="checkbox"/> ကျား <input type="checkbox"/> မ <input type="checkbox"/> ကျား + မ
ဆင်းရဲ ခွဲခြားမှု များစွာကြောင့် ကလေးပညာရေးအတွက် အခက်ခဲ	<input type="checkbox"/> ကျား <input type="checkbox"/> မ <input type="checkbox"/> ကျား + မ

ခ။ မျှော်မှန်းခြင်း- နောင်လာမည့် (၅) နှစ် အတွင်း ကျေးရွာဖွံ့ဖြိုးရေး မျှော်မှန်းလျာထားချက်များအား တင်ပြပါ။

အုပ်စုဖွဲ့ဆွေးနွေးမှုများမှ တင်ပြသောအခက်အခဲအတားအဆီးများ	
စာသင်ကျောင်းခြံခင်းမရှိခြင်း	<input type="checkbox"/> ကျား <input type="checkbox"/> မအူကျား + မ
ခန်းမဆောက်လုပ်ရာတွင် အခက်ခဲကြောင့် နှင့် ရေခဲ	<input type="checkbox"/> ကျား <input type="checkbox"/> မအူကျား + မ
ရွာတွင်းလမ်းဖို့	အကျား <input type="checkbox"/> မ <input type="checkbox"/> ကျား + မ
ရွာတွင်း ကျောက်စီရေမြောင်း	အကျား <input type="checkbox"/> မ <input type="checkbox"/> ကျား + မ
ကျောက်စီရေလျှော့ချခြင်း	<input type="checkbox"/> ကျား <input type="checkbox"/> မ <input type="checkbox"/> ကျား + မ
ပွဲလမ်းသဘင်အတွက် အသုံးပြုရာ အိုးခင်း ပုံစံ	<input type="checkbox"/> ကျား <input type="checkbox"/> မ <input type="checkbox"/> ကျား + မ

ခက်ချုပ်သိမ်း : ဆိုင်ကယ်ပြင် သင်တန်းများ ပြုလုပ်ပေးခြင်း	<input type="checkbox"/> ကျား၊မ <input type="checkbox"/> ကျား+မ
ပညာရေး နှင့် ပတ်သက်သော ထောက်ပံ့ပစ္စည်းများ	<input type="checkbox"/> ကျား၊မ <input type="checkbox"/> ကျား+မ

၀။ လူထုဝန်ထမ်း၏ လာမည့် (၄) နှစ်အတွက် အကျုံးမဝင်သော ဦးစားပေး ဖွံ့ဖြိုးတိုးတက်မှု လုပ်ငန်း အစီအစဉ်များအားဖော်ပြပါ။

ဦးစားပေးအဆင့်	ကျေးရွာအတွက် ဦးစားပေး ဖွံ့ဖြိုးတိုးတက်မှု လုပ်ငန်းစဉ်များ	အဆိုပြုသူ (အမျိုးသားများ/အမျိုးသမီးများ/အမျိုးသား+အမျိုးသမီး)	အခန်းကဏ္ဍ	ဦးစားပေးအဆင့် သတ်မှတ်ချက်	ခန့်မှန်းကုန်ကျစရိတ်	အကျိုးခံစားခွင့်ရှိသူ ခန့်မှန်းခြေအရေအတွက်		
						ကျား	မ	ပေါင်း
၀	စာသင်ကျောင်း ခြံစည်းရိုး	အမျိုးသား၊ အမျိုးသမီး		၁	၄၉၀	၅၁၅	၃၀၀၅	
၂	ဆုံးမဆောင်အပိတ်နှင့် ရေခဲ	အမျိုးသား၊ အမျိုးသမီး		၂	၄၉၀	၅၁၅	၃၀၀၅	
၃	ရွာတွင် လမ်းဖိ	အမျိုးသား		၃	၄၉၀	၅၁၅	၃၀၀၅	
၄	ကျောက်စီရေမြောင်း	အမျိုးသား		၄	၄၉၀	၅၁၅	၃၀၀၅	
၅	ရေပိုလ်အွယ်တန်း ခြင်း	အမျိုးသမီး		၅	၄၉၀	၅၁၅	၃၀၀၅	
၆								
၇								
၈								

၁။ လူထုဝန်ထမ်း၏ လာမည့် (၄) နှစ်အတွက် အကျုံးမဝင်သော ဦးစားပေး ဖွံ့ဖြိုးတိုးတက်မှု လုပ်ငန်း အစီအစဉ်များအားဖော်ပြပါ။

အဆင့်	ကျေးရွာအတွက် ဦးစားပေး ဖွံ့ဖြိုး တိုးတက်မှု လုပ်ငန်းစဉ်များ	အဆိုပြုသူ (အမျိုးသားများ/အမျိုးသမီးများ/အမျိုးသား+အမျိုးသမီး)	အခန်းကဏ္ဍ
၀	ပွဲလမ်း သာဓိကောင် အသုံးပြုရန် ဗုံ၊ မောင်း	အမျိုးသမီး	
၂	ခက်ချုပ်သိမ်း၊ ဆိုင်ကယ်ပြင် သင်တန်း	အမျိုးသမီး	
၃	ကဏ္ဍပညာရေး နှင့် ပတ်သက်သော ထောက်ပံ့ပစ္စည်း	အမျိုးသမီး	
၄			
၅			
၆			

ခေါင်းဆောင်၊ ကျေးရွာဝန်ထမ်းအထောက်အကူပြုကော်မီတီမှအတည်ပြုသည်။

အမည် ဦးကျော်မင်း လက်မှတ် ကျော်မင်း နေ့စွဲ ၂၂.၉.၂၀၁၉

ကဏ္ဍအလိုက်ဦးစားပေးဖွံ့ဖြိုးရေးလုပ်ငန်းစဉ်များ

ကဏ္ဍ	စဉ်	လုပ်ငန်းအမျိုးအစား	အဆိုပြုသူ (အမှန်ဖြစ်ရန်)			ခုနှစ်	ထောက်ပံ့မည့်အဖွဲ့ အစည်း(သို့) ဌာန	မှတ်ချက်
			ကျား	မ	ကျား +မ			
အခြေခံအဆောက်အအုံကဏ္ဍ(လမ်း၊တံတား၊ ရေရရှိရေးမီးလင်းရေး)	၁	ခန်းမဆောင်အဝီစိတူးဖော်ခြင်း နှင့်ရေစင် တည်ဆောက်ခြင်း			✓			
	၂	ကျေးရွာတွင်းလမ်းမီးများတပ်ဆင်ခြင်း	✓					
	၃	ရေပိုက်သွယ်တန်းခြင်း		✓				
	၄							
	၅							
	၆							
	၇							
လူမှုဖွံ့ဖြိုးကဏ္ဍ(ပညာရေးကျန်းမာရေးနှင့်ဆိုင်သောအဆောက်အအုံများ နှင့် အခြားလိုအပ်ချက်များ)	၁	စာသင်ကျောင်းခြံစည်းရိုးကာရံခြင်း			✓	၂၀၂၀	CDD	
	၂	ပညာရေးစရိတ်ထောက်ပံ့ခြင်း		✓				
	၃							
	၄							
	၅							
အသက်မွေးဝမ်းကြောင်းကဏ္ဍ	၁	စက်ချုပ်သင်တန်းပြုလုပ်ခြင်း		✓				
	၂	ဆိုင်ကယ်ပြင်သင်တန်းပြုလုပ်ခြင်း		✓				
	၃							
	၄							
	၅							
	၆							
	၇							
သာသနာရေးအဖွဲ့ ရှယ်လှေပျံပေးရေး ကဏ္ဍ	၁							
	၂							
	၃							

အခြားကဏ္ဍ(ဌာနဆိုင်ရာများသို့ လွှဲပြောင်းနိုင်ခြင်းနှင့် အကောင် အထည်ဖော်နိုင်ခြင်းမရှိသောလုပ်ငန်းများ)	၄						
	၁	ကျောက်စီရေမြောင်းတူးဖော်ခြင်း	✓				
	၂	ပွဲလမ်းသဘင်အသုံးပြုရန် ဝံ့မောင်းပုံပိုးပေးခြင်း		✓			
	၃						
	၄						
	၅						
	၆						
	၇						

ဦးစားပေးလုပ်ငန်း အကျဉ်းချုပ်ဇယား

စဉ်	လုပ်ငန်းအမည်	ဦးစားပေးအဆင့်	အဆိုပြုသူ (ကျား)	အဆိုပြုသူ (မ)	အဆိုပြုသူ (ကျား+မ)	မှတ်ချက်
၁။	စာသင်ကျောင်းခြံစည်းရိုးကာရံခြင်း	၁			✓	
၂။	ခန်းမဆောင်အဝီစိတူးဖော်ခြင်း နှင့်ရေစင်တည်ဆောက်ခြင်း	၂			✓	
၃။	ကျေးရွာတွင်းလမ်းမီးများတပ်ဆင်ခြင်း	၃	✓			
၄။	ကျောက်စီရေမြောင်းတူးဖော်ခြင်း	၄	✓			
၅။	ရေပိုက်သွယ်တန်းခြင်း	၅		✓		
၆။	ပွဲလမ်းသဘင်အသုံးပြုရန် ငုံ့မောင်းပံ့ပိုးပေးခြင်း	၆				
၇။	စက်ချုပ်သင်တန်းပြုလုပ်ခြင်း	၇		✓		
၈။	ဆိုင်ကယ်ပြင်သင်တန်းပြုလုပ်ခြင်း	၈		✓		
၉။	ပညာရေးစရိတ်ထောက်ပံ့ခြင်း	၉		✓		
၁၀။						
၁၁။						
၁၂။						
၁၃။						

ပါဝင်ဆွေးနွေးသူ

ကျား - ၃၆

မ - ၄၇

မှတ်တမ်းတင်သူ

အမည်-ဒေါ်မေမျိုးဇာ

ရာထူး - CF

လုပ်ငန်းဆောင်ရွက်မှုမှတ်တမ်းဓါတ်ပုံများ

