

ပြည်ထောင်စုသမ္မတ မြန်မာနိုင်ငံတော်အစိုးရ
စိုက်ပျိုးရေး၊ မွေးမြူရေးနှင့် ဆည်မြောင်းဝန်ကြီးဌာန
ကျေးလက်ဒေသဖွံ့ဖြိုးတိုးတတ်ရေးဦးစီးဌာန
ဗန်းမောက်မြို့နယ်



လူထုဗဟိုပြုစီမံကိန်း

National Community Driven Development Project
(NCDDP)



ကျေးရွာဖွံ့ဖြိုးရေးအစီအစဉ်
Village Development Plan (VDP)

တောင်လယ်ကျေးရွာ၊ ဒယူးကျေးရွာအုပ်စု

မာတိကာ

စဉ် အကြောင်းအရာ	စာမျက်နှာ
၁။ မြို့နယ်မြေပုံ	၁
၂။ အုပ်စုမြေပုံနှင့်ပါဝင်သောကျေးရွာများစာရင်း	၂
၃။ ကျေးရွာအခြေခံအချက်အလက် (ကျေးရွာသမိုင်းကြောင်း)	၃-၅
၄။ လူထုပူးပေါင်းပါဝင်သောလူမှုဆန်းစစ်ခြင်းနှင့်အကဲဖြတ်ခြင်းလုပ်ငန်းစဉ် (PRA)အကျဉ်းချုပ်ဇယား	၆-၇
၅။ ကျေးရွာဖွံ့ဖြိုးရေးအစီအစဉ်အတွက်အသုံးပြုခဲ့သော PRA tools များနှင့် တစ်ခုချင်းစီအတွက်သုံးသပ်ချက်များ	၈-၁၄
၆။ ကျေးရွာအမျိုးသား/သမီးများအခက်အခဲနှင့်ပျော်မွန်းချက်များ	၁၅-၁၈
၇။ ကျေးရွာစီမံကိန်းအထောက်အကူပြုကော်မတီစာရင်း	၁၉
၈။ ကျေးရွာအချက်အလက်ပုံစံ (စ-၁)	၂၀-၂၁ (a-h)
၉။ စီမံကိန်းစက်ဝန်းအချိန်ဇယား (စ-၂)	၂၂-၂၃ (a-f)
၁၀။ ကျေးရွာဖွံ့ဖြိုးရေးဦးစားပေးအစီအစဉ် (စ-၃)	၂၄-၂၅ (a-f)
၁၁။ ကျေးရွာဖွံ့ဖြိုးရေးအစီအစဉ်ဆောင်ရွက်မှု မှတ်တမ်းခါတ်ပုံများ	၂၆
၁၂။ အစည်းအဝေးမှတ်တမ်းများ	၂၇-၃၀
၁၃။ ကဏ္ဍအလိုက်ဦးစားပေးဖွံ့ဖြိုးရေးလုပ်ငန်းစဉ်များ	၃၁

ပန်းမောက်မြို့နယ်မြေပုံ

ကသာခရိုင် ၊ ပန်းမောက်မြို့နယ်အတွင်း ရှိသည့် ကျေးရွာများ
တည်နေရာပြမြေပုံ

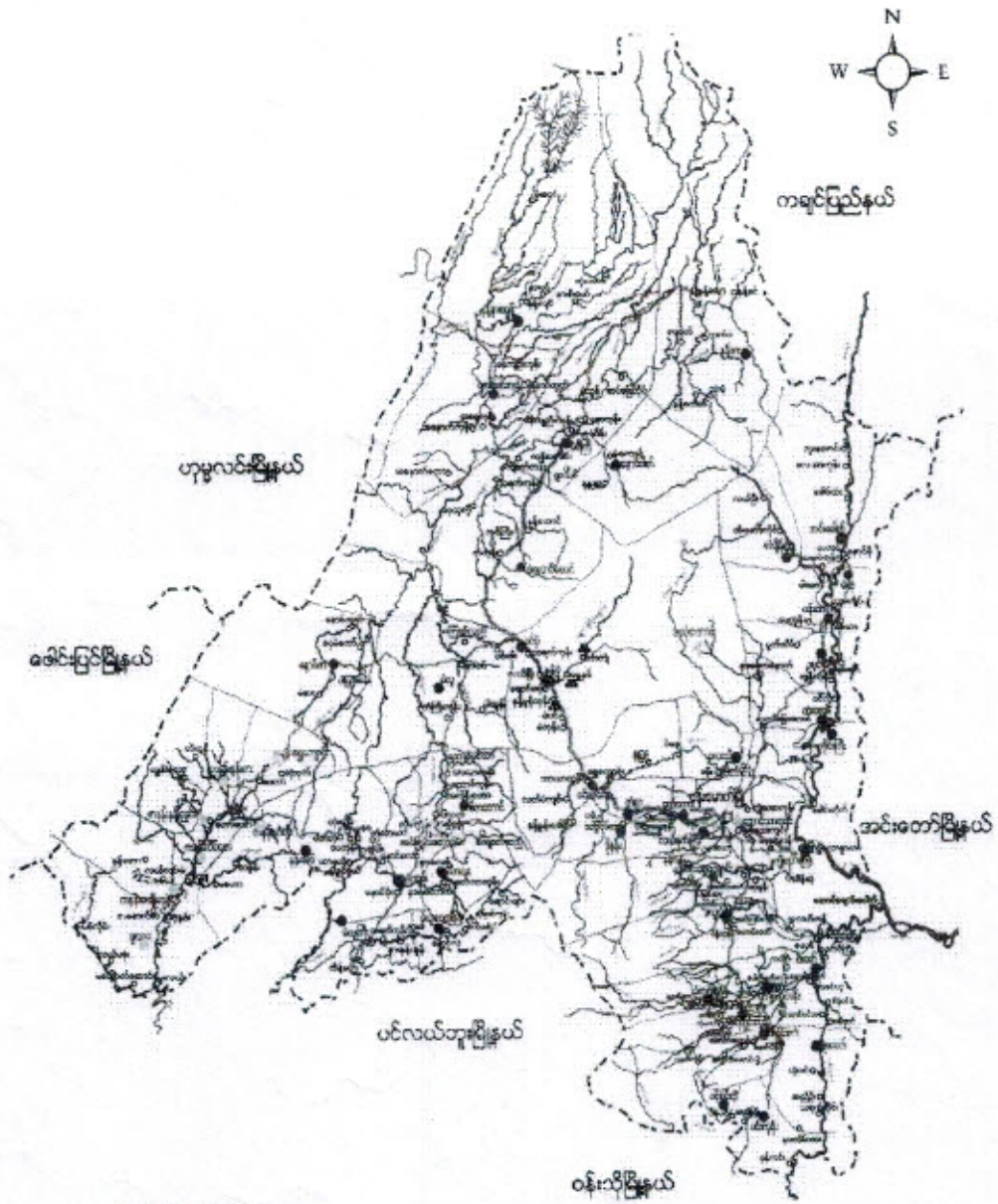

- ရည်ညွှန်းချက်
- | | | |
|--------------------|-------------|---------------------------------------|
| မြို့နယ် နယ်နိမိတ် | - - - - - | ● ရွမ်းလူမျိုးအုပ်စုများ |
| ချောင်း/မြောင်း | - > | ● ရွမ်းလူမျိုး၊ ဗမာလူမျိုးရှိအုပ်စု |
| တား/လှည်းလမ်း | - / - - - - | ● ရွမ်းလူမျိုး၊ တရုတ်လူမျိုးရှိအုပ်စု |
| မြို့/ကျေးရွာ | - ■ | ● တရုတ်လူမျိုးအုပ်စု |
| | | ● တနင်္ဂနွေလူမျိုးအုပ်စုများ |

ဒယူး အုပ်စုကျေးရွာတည်နေရာပြ မြေပုံ

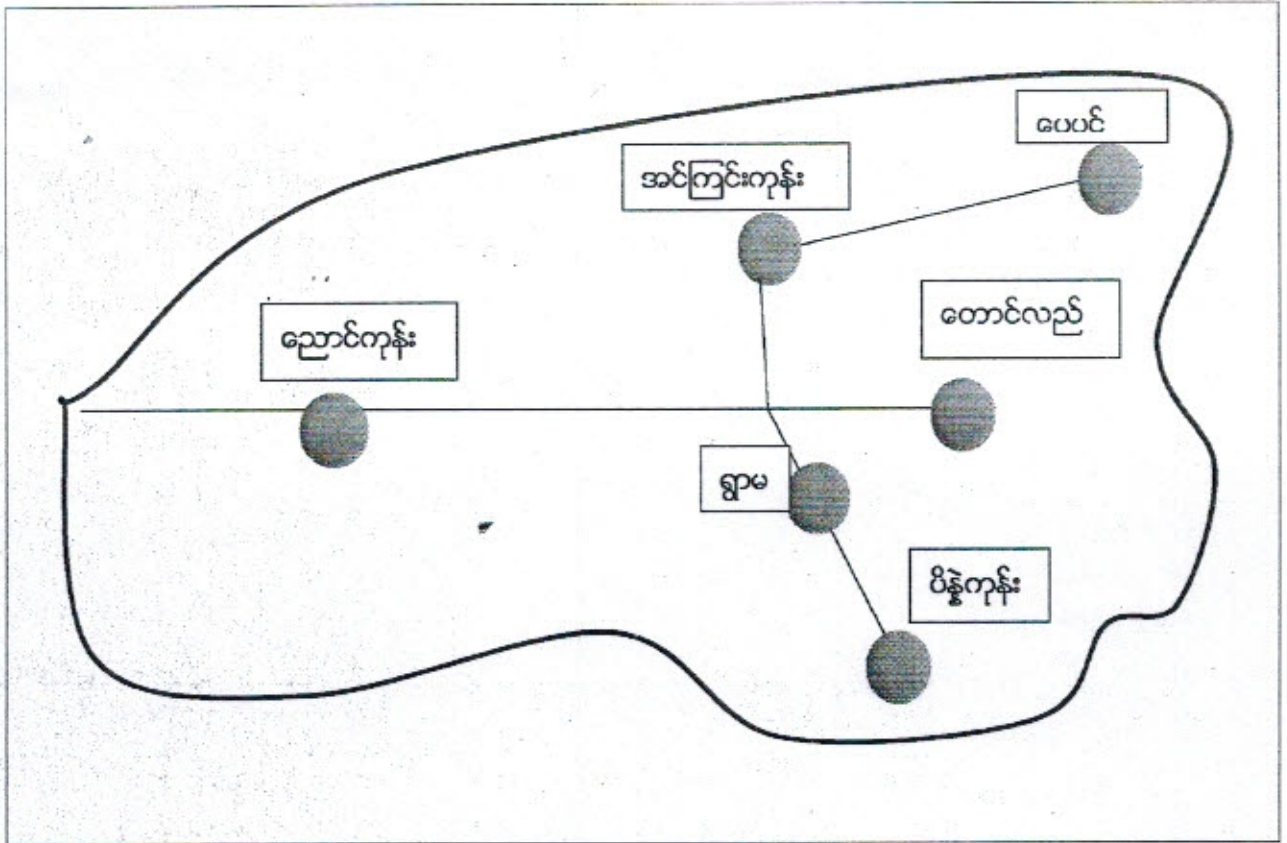

ဒယူး အုပ်စုကျေးရွာ လူဦးရေပြ ဇယား

စဉ်	အုပ်စုအမည်	ကျေးရွာအမည်	လူဦးရေ စုစုပေါင်း	ကျား	မ	အိမ်ထောင်စု
၁	ဒယူး	ညောင်ကုန်း	၄၅၈	၂၂၅	၂၃၃	၇၃
၂	ဒယူး	ရွာမ	၂၅၈	၁၂၈	၁၃၀	၃၉
၃	ဒယူး	ပိန္နဲကုန်း	၃၅၈	၁၈၈	၁၇၀	၆၆
၄	ဒယူး	အင်ကြင်းကုန်း	၄၄၃	၂၁၅	၂၂၈	၈၈
၅	ဒယူး	တောင်လည်	၄၁၁	၂၀၁	၂၁၀	၇၈
၆	ဒယူး	ပေပင်	၄၀၂	၁၉၁	၂၁၁	၇၀

ကျေးဇူးတင်ပေးခြင်း အကျဉ်း

စစ်ကိုင်းတိုင်းဒေသကြီးအထက်ပိုင်း၊ ကသာခရိုင်၊ ဗိုးဖောက်မြို့နယ်
တောင်ပယ်ကျေးရွာသည် ဒယူးအုပ်စုတွင်ပါဝင်သောရွာငယ်တစ်ရွာဖြစ်ပါသည်။
လွန်ခဲ့သောနှစ်ပေါင်း ၁၀၀ ကျော်အနီးကပ်အနီးတွင် ရွာတည်ရာမှ
ကန်ရွာ ဟုခေါ်ဆိုရာတွင်ကျေးရွာ ပြည်သူ့လူထုက တောင်ပယ်ရွာ ဟုပြောပြီး
လဲခေါ်တွင်ခဲ့ကြပါသည်။ တောင်ပယ်ကျေးရွာတွင်လူမျိုးအားဖြင့်အများဆုံး
မှာ ရှမ်း၊ လူမျိုး ဖြစ်ပြီး မဟာလူမျိုးများ အနည်းငယ် ရှိပါသည်။

တောင်ပယ်ကျေးရွာသည် ဗိုးဖောက်မြို့နယ်၏တောင်ပိုင်းအစွန်းတွင်
သို့သွားလာရာတွင် ဗိုးဖောက်မြို့ ရွာအစွန်းကမ်း မိုင် (၈) မိုင်အနီး
ရွာခြား၊ ထိုကျေးရွာကမ်းတွင်ရှေးဟောင်း သုခုမ်းတစ်ဆူရှိပြီး ထိုသုခုမ်း
ကို နယ်ကြားသုခုမ်း ဟု၍ ခေါ်ဝေါ်ကြပါသေးသည်။ ရှေးဟောင်း ရေတွင်း
ခေါ်အယ်ရေတွင်း ဟုခေါ်ဝေါ်ရေတွင်းကြီး ဗဲ ယခုထိတိုင်ရွာ၏တောင်ပိုင်း
အစွန်းတွင်ရှိပါသည်။

ထိုကျေးရွာသည် ကားလမ်းမကြီးပေါ်တွင်တည်ပြီး ရွာသို့အကဲသွား
ပျက်စောလမ်း၊ ၀၇၆ သို့မဟုတ် စတောမြို့နယ် သို့သွား၍ ဗဲရောက်ရှိနိုင်
သည်။ လမ်းပိုင်းအဆင်သင့်ရေးစောင့်ရှောက်မှုသည် တောင်ပယ်ရွာ၊ မြေ
သကာအလှူကန်ရှိသို့ခွဲဝေသွားသောကြောင့်ဖြစ်ပြီး၊ ကျေးရွာ၏ရှေ့ပိုင်း
တွင်လည်း ကွင်းများရှိပြီး၊ အရောက်ပိုင်းတွင် တောင်ပိုင်း ကြီး ရှိပါသည်။

အများအားဖြင့် တောင်ပယ်လယ်ယာများ အများဆုံး ရေထိခံနိုင်ပြီး
မိုးရာသီတွင် စပါးကို စိုက်ပျိုးပြီး ထီးနှံ အဖြစ်စိုက်ပျိုးကြသည်။
စပါးရိတ်သိမ်းပြီးချိန်တွင် မြေပဲ၊ ပဲနု၊ ပဲအမျိုးမျိုး နှင့်ခြားသီးနှံ
များကိုလဲ အနည်းငယ်စိုက်ပျိုးသည်။

ဗုဒ္ဓဘာသာမြို့အလှူများဖြစ်ကြပြီး ကိုးကွယ်မှုအရေဖြင့် ဗုဒ္ဓဘာသာ
ဝင်အများဆုံးဖြစ်ပါသည်။

ကျေးရွာတွင်းရှိ စုစုပေါင်းအိမ်ထောင်စုနှင့် လူဦးရေ < ၂၀၀၈ >

အိမ်ထောင်စု	ကျား	မ	စုစုပေါင်း
၇၈	၁၉၈	၂၀၅	၄၀၃

လူနည်းစု လူမျိုးစု အိမ်ထောင်စု

အိမ်ထောင်စု	ကျား	မ	စုစုပေါင်း
၈၆	၁၉၈	၂၀၅	၄၀၃

ထိခိုက်လွယ်အုပ်စု

ထိခိုက်လွယ်အိမ်ထောင်စု	အိမ်ထောင်စု	ကျား	မ	စုစုပေါင်း
သက်ကြီးရွယ်အို	-	-	-	-
အမျိုးသမီးဦးဆောင်	၃၂	၁၆	၁၀	၂၆
မသန်စွမ်း	၅	၃	၂	၅
မြေယာမဲ့	-	-	-	-

ကျေးရွာရှိအခြေခံ အဆောက်အအုံများ

ပညာရေး	ခြံစံပါ	ကျန်းမာရေး	ခြံစံပါ	ဘာသာရေး	ခြံစံပါ
အထက်တန်းကျောင်း		ဆေးရုံ		ဘုရား၊ ဝေတီ	
အလယ်တန်းကျောင်း		ကျန်းမာရေးဌာန		ဘုန်းကြီးကျောင်း	
မူလတန်းကျောင်း		ကျန်းမာရေးဌာနခွဲ		ဟိန္ဒူဘုရားကျောင်း	
မူကြိုကျောင်း		ဆေးခန်း		ခရစ်ယန်ဘုရားကျောင်း	
အခြား		အခြား		ဗလီ	
မှတ်ချက်		မှတ်ချက်		မှတ်ချက်	

အဓိက စီးပွားရေးလုပ်ငန်းများ

စိုက်ပျိုးရေး	မွေးမြူရေး	အသေးစားစီးပွားရေး	အခြား
စပါး	ရွှေ	စျေးရောင်း	လက်လှုပ် / စား
မြေပဲ	နွား	ရွှေတင်	စျေးရောင်း / ဝယ်
ဖုတ်	ကြောင်		ထက်ပေးလုပ်ငန်း
မြေကလေး	ဝက်		ရွှေ၊ ခြောက်လုပ်ငန်း

ကျေးရွာတွင်းအဓိက ပိုင်ဆိုင်မှုများ

ကျေးရွာပိုင်ဆိုင်မှုများ	စိုက်ပျိုးရေး	တားကျက်မြေ	သစ်တောမြေ	သဲကျောက်ရရှိမှု	ရေတွင်းရေကန်	စက်ရေကန်
အရေအတွက်	၁၀၀၀	၁၀		၅	၆/၂	-
ကျေးရွာပိုင်ဆိုင်မှုများ	ကား	ထော်လာရီ	စပါးကြိတ်စက်	ချွေလှေ့စက်	ပဲခွဲစက်	ဈေးဆိုင်
အရေအတွက်	၃	-	၇	၄	-	၆

ကျေးရွာအတွင်း အခြားပိုင်ဆိုင်မှုများ

ကျေးရွာပိုင်ဆိုင်မှုများ	ရေတင်စက်	ထွန်	ထယ်	ကျွဲ	နွား
ရေအတွက်	၆	၇၀	၇၀	၁၅	၁၆၀
ကျေးရွာပိုင်ဆိုင်မှုများ	ဝက်	ဆိုင်ကယ်	ကျွမ်းကျင်လုပ်သား	လုပ်သား	လယ်ထွန်စက်
အရေအတွက်	၈၀	၄၀	၁၅	၅	၆

အခြားကျေးရွာရှိ အသုံးပြုနိုင်သော အရင်းအမြစ်အချက်အလက်များ

အရင်းအမြစ်	ဆေးခန်း	အလကအထက	ဈေး	ကျွမ်းကျင်လုပ်သား	လုပ်သား	မြေတူးစက်	လက်ကြိတ်စက်
အရေအတွက်	-	-	-	၃၀	၅	-	-

၄။ လူထုပူပေါင်းပါဝင်သော လူမှုဆန်းစစ်ခြင်းနှင့် အကဲဖြတ်ခြင်းလုပ်ငန်းစဉ်
(PSA/PRA) အကျဉ်းချုပ်

စဉ်	အကြောင်းအရာ	ရက်စွဲ	ဦးတည်အုပ်စု	တက်ရောက်သူ			အဓိက ဆွေးနွေးချက်များ
				ကျား	မ	ပေါင်း	
၁	ကျေးရွာလူမှုရေးပြနှင့် သယ်ဖာတပြမြေပုံ (social map/ Resource map)	၂၀.၁၀.၂၀၁၇	ပြေလည်သော အုပ်စု အလယ်အလတ် အုပ်စု မပြေလည်သော အုပ်စု	၁၅	၁၉	၃၂	အိမ်များ၊ အခြေခံအဆောက်အဦးများ၊ လမ်းပန်းဆက်သွယ်ရေး၊ လယ်ယာမြေများ၊ မြစ်ချောင်းများနှင့် တောတောင်များ
၂	လူမှုစီးပွားအဆင့်သတ်မှတ်ခြင်း (Wealth Ranking)	၂၀.၁၀.၂၀၁၇	ပြေလည်သော အုပ်စု အလယ်အလတ် အုပ်စု မပြေလည်သော အုပ်စု	၁၅	၁၇	၃၂	ကျေးရွာလူမှုစီးပွား၊ အုပ်စုများခွဲခြားသတ်မှတ်နိုင်ရေးအတွက် အခြေခံနံနန်းများသတ်မှတ်ခြင်း၊ ကျေးရွာသားများနှင့် အများသဘောတူသတ်မှတ်ခြင်း
၃	ရာသီခွင်ပြပြက္ခဒိန် (seasonal calendar)	၂၀.၁၀.၂၀၁၇	ပြေလည်သော အုပ်စု အလယ်အလတ် အုပ်စု မပြေလည်သော အုပ်စု	၁၅	၁၇	၃၂	ရာသီဥတု၊ စိုက်ပျိုးသီးနှံများ၊ ဝင်ငွေ၊ ရွှေပြောင်း၊ အလုပ်အကိုင်၊ သဘာဝဘေး၊ မွေးမြူရေးလုပ်ငန်းများနှင့် ပွဲတော်များ
၄	ပင့်ကူအိမ်ကွန်ယက် (Spider Web)	၂၀.၁၀.၂၀၁၇	ပြေလည်သော အုပ်စု အလယ်အလတ် အုပ်စု မပြေလည်သော အုပ်စု	၁၆	၁၈	၃၄	အမျိုးသားနှင့် အမျိုးသမီးများ တန်းတူအခွင့်အရေးရရှိမှုနှင့် မရရှိသည့် အကြောင်းအရင်းများ
၅	ကျား/မ တဏှာ သုံးသပ်ခြင်း	၂၀.၁၀.၂၀၁၇	ပြေလည်သော အုပ်စု အလယ်အလတ် အုပ်စု မပြေလည်သော အုပ်စု	၁၆	၁၈	၃၄	အမျိုးသား/သမီး တို့၏ အရင်းအမြစ်အပေါ် မည်သူ ကပို၍ အသုံးပြုနေကြသည်ကို ဖော်ထုတ်ခြင်း။

၆	အဖွဲ့အစည်း ချိတ်ဆက် မှု (Venn Diagram)	၂၀.၀၀.၂၀၀၇	ပြေလည်သော အုပ်စု အလယ်အလတ်အ ုပ်စု မပြေလည်သော အုပ်စု	၁၆	၁၈	၃၄	ကျေးရွာတွင်းရှိအဖွဲ့အစည်း များပည်သို့သောလုပ်ငန်း များအတွက်မည်သည့်အဖွဲ့ များချိတ်ဆက်လုပ်ကိုင်မှု
၇	ပြဿနာ သစ်ပင် (problem Tree)	၂၀.၀၀.၂၀၀၇	အမျိုးသားအုပ်စု				ဆွေးနွေးထားသောအခြေခံ အဆောက်အဦများ၊စိုက်ပျိုး ရေး၊ အသက်မွေးဝမ်းကျောင်း လုပ်ငန်းများနှင့် လမ်းပန်းဆက်သွယ်ရေး
၈	ပြဿနာ သစ်ပင် (problem Tree)		အမျိုးသမီးအုပ်စု				ဆွေးနွေးထားသောအခြေခံ အဆောက်အဦများနှင့် အသက်မွေးဝမ်းကျောင်းလု ပ်ငန်းများပညာရေး၊ စိုက်ပျိုးရေး၊ ကျန်းမာရေးနှင့် လမ်းပန်းဆက်သွယ်ရေး
၉	ကျေးရွာ၏ (၅)နှစ်စဉ် စား ပေးအစီအ စဉ်ပြဇယား (Matric Ranking)	၂၀.၀၀.၂၀၀၇	ပြေလည်သော အုပ်စု အလယ်အလတ် အုပ်စု မပြေလည်သော အုပ်စု	၃၁	၃၅	၆၆	အကျိုးပြုပြီးရေးအကျိုးခံစား ခွင့်နှင့်အဓိကလိုအပ်ချက် များပေါ်မူတည်ဆုံးဖြတ် သည်။

ဥစ္စာဓန ကြွယ်ဝမှု ဇယား			
အဆင့်	သတ်မှတ်ချက်	အိမ်ထောင်စု အရေအတွက်	ကုန်ကြေး
ချမ်းသာ လာအောင်	ကုန်၊ အိမ်၊ ကား၊ လယ်ဧက ၁၀၀၊ နှင်း / ကျွဲ ၂၀၀၀၊ ထွန်စက်၊ စက်၊ စိုက်ခင်း၊ TV	၁၅	၂၅၀၀
အဆင့်အား	သစ်သား၊ အိမ် (ပတ်)၊ လယ် ၅ ဧက၊ ဆိုင်ကယ်၊ ကျွဲ ၁၀၀၀၊ TV၊ အထက်တန်း၊ စု	၄၉	၅၀၀၀
မပြေလည် လာအောင်	ဝါး၊ စား၊ လှုပ်သား၊ မူလတန်းကျောင်း၊ စု	၁၀	၁၅၀၀၅
နွမ်းပါးလာ အောင်	လယ်ဧက ၅၊ စိုက်ခင်း ၁၀၀၊ အကြွေးများရှိ မထည့်စွမ်းသူရှိ	၄	၆၀၀

ဦးစောစောဆွေးနွေးသူ - ဦးတင်စောစောစော စောစောစော
 ဝါဝါဆွေးနွေးသူ - ၁၅ + ၁၀၀၀၀

ပိုမိုအိမ်ထောင်စု သက်တမ်း

ပိုမိုအိမ်ထောင်စု သက်တမ်း အသုံးပြု ဥစ္စာဓန အဆင့်အားကို ဖော်ပြထားပြီး အမျိုးသမီး နှင့် အမျိုးသား များ ပိုမိုအိမ်ထောင်စု အခြေခံများ နှင့် ပတ်သက်သည့် ဦးစားပေး များ ကျင့်စားပေးပါသည်။
 ကျေးရွာတွင် နွမ်းပါးလာ အိမ်ထောင်စု (၁၅၀၀၀)
 ဆင်းရဲနွမ်းပါး သည့် အကြောင်းမှာ စား၊ ကျွဲ၊ လှုပ်၊ များသာလျှင်
 စောစောစောစော အိမ်ထောင်စု သို့မဟုတ် စောစောစောစော အိမ်ထောင်စု၊ ကလေးများ အား မူလတန်း ထားရှိသည်။
 အားလပ်ချိန်တွင် အိမ်ထောင်စု အား ဆွဲရာတွင် ဆင်းရဲနွမ်းပါး သူများ အား အားလပ်
 ချိန်တွင် အိမ်ထောင်စု အား ဆွဲပြီး သူတို့ တစ်ပြိုင်တည်း အိမ်ထောင်စု သတ်မှတ်ချက်များ ကျင့်စားထား
 သည့် စားပေးခြင်း၊ ကျေးရွာတွင် ကျင့်စားပေး လှုပ်၊ များ ကြောင့် ကလေး များ၊
 အမျိုးသမီး များ အချိန်ပို ရ ခြင်း များ ဖြစ်ပေါ်လာပါသည်။

ကျား - မ ကဏ္ဍ သုံးသပ်ခြင်း နှင့် သုံးသပ်ချက်

၂၀၂၀.၁၀.၂၀၁၇



ဦးဆောင်ဆွေးနွေးသူ - ဦးချစ်တင်၊ ဇော်စေးကျော်
 သုံးသပ်ချက် - ဝါထင်ဆွေးနွေးသူ - ၁၅ + ၁၇ = ၃၂
 အခြေခံအရင်းအမြစ်များ ဖြစ်ကြသော ကျွဲ၊ ခွား၊ ထီး၊ ရေ တို့ကို
 အသုံးပြုမှုတွင် အမျိုးသမီးများသည် အမျိုးသားများ နည်းတူ ဝါထင်ကုန်ဆောင်မှု ရှိသော်
 ကလည်း ကိုယ်တိုင် ဦးဆောင်အသုံးပြုနိုင်မှု ရှိကြောင်း သိရှိရပါသည်။ ထို့ကြောင့်
 အမျိုးသားများသည် အမျိုးသမီးများကိုလည်း မိမိအစွမ်းရှိသမျှ ဦးဆောင်နိုင်မှုပေးနိုင်ရန်
 အခွင့်အရေးများပေးကာ ကက်တွဲခေါ်ယူပေးရမည် ဖြစ်ပါသည်။

ပဝိက္ခဝိမ်သုံးသပ်ခြင်း

စောဒိလယ်ကျေးရွာ
 ရက်စွဲ - ၂၀.၁၀.၂၀၁၇

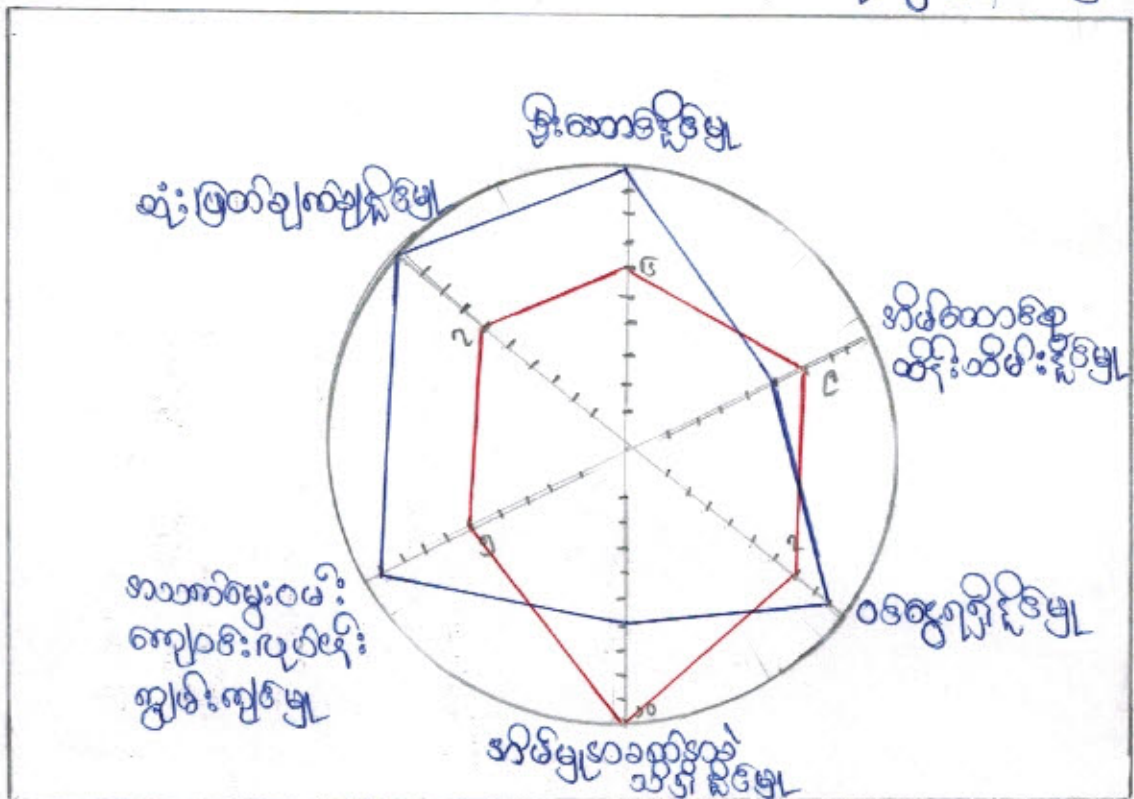

မ - ၆၀၇၀

ဦးဆောင်ရွေးတွေးသူ -> ဦးကျော်ပုဂ္ဂိုလ် ပါဝင်ဆွေးတွေးသူ = ၁၆ + ၁၁ = ၂၇
 သုံးသပ်ချက် ။ ။ ပဝိက္ခဝိမ်သုံးသပ်ခြင်း များစွာမျိုးသား နှစ်ပေါင်းသိန်း
 များ၏ မတူညီစေတာ ဦးစားပေးများအကြောင်း ၊ ရင်းတို့၏ တစ်ခုခု နှစ်တစ်ခု
 ဆက်လက်ပြောဆိုအရင်းအမြစ်များ သို့မဟုတ် အခွင့်အရေးများကို ဆွေးတွေးထားသည်။
 အမျိုးသမီးများသည် ဦးဆောင်ညွှန်းပြား ၊ ဝိဝေရဂျာညွှန်းပြား ဆုံးဖြတ်
 ချက်ချညွှန်းပြား တွင် အားနည်းမှုရှိပြီး ။ ။ နေ့စဉ် အိမ်ထောင်စုထိန်းသိမ်း
 ညွှန်းပြားအိမ်မြေအခက်အခဲထိန်းသိမ်းညွှန်းပြား တွင် အမျိုးသားများ ထက်ပိုသော
 အမျိုးသားများ ထက် အမျိုးသမီးများသည် လုပ်ငန်းခွင်ဝိဝေရဂျာညွှန်းပြား
 အားနည်းပြီး အိမ်အတွင်းတွင် အိမ်မြေ၏ စွန့်ခွာဝန်ဆောင်မှုကို မြှုပ်နှံခြင်း ၊
 အလေ့အထအတိုင်း အားနည်းခြင်း ၊ ပါဝင်ဆွေးတွေးမှု ဖြစ်ခြင်းဖြစ်ကြောင်းသည်
 ကျေးဇူးတင်အမျိုးသမီးများကို ဦးစားပေးဆွေးတွေးခြင်း ၊ လုပ်ငန်း
 နှစ်တစ်ပါးဝင်ခြင်း ၊ ဆုံးဖြတ်ချက်ချညွှန်းပြားပေးခြင်း ၊ လုပ်ငန်းခွင်ထဲ
 ဖြစ်ပွားပြီး ရေးလုပ်ငန်း ကိုသာ အိမ်ထောင်စုအဖွဲ့အစည်း ညွှန်သည်။

ကောသလိဒါပြုစာပေ:

၂၀၂၀.၂၀၁၇

စဉ်အကြောင်းအရာ	စဉ်အကြောင်းအရာ	စဉ်အကြောင်းအရာ	စဉ်အကြောင်းအရာ	စဉ်အကြောင်းအရာ	စဉ်အကြောင်းအရာ	စဉ်အကြောင်းအရာ	စဉ်အကြောင်းအရာ	စဉ်အကြောင်းအရာ	စဉ်အကြောင်းအရာ	စဉ်အကြောင်းအရာ	စဉ်အကြောင်းအရာ	စဉ်အကြောင်းအရာ	စဉ်အကြောင်းအရာ
၁. စိုက်ပျိုးရေး													
၂. စွေးမြေရေး													
၃. ဝေဒဗျူဟ													
၄. ကျွန်းပျံရေး													
၅. ကောသလိဒါ													
၆. ပွဲတော်													

ဦးဆောင်ရေးဗွဲ့ဝင် => ဦးသက်ရှည်
 သုံးထပ်ချက်
 ပါဝင်ရေးဗွဲ့ဝင် = ၁၆ + ၁၇ = ၃၃

စိုက်ပျိုးရေး - ဤကျေးရွာ၏ အဓိကစိုက်ပျိုးရေးဗွဲ့ဝင်၊ စပါးဖြူသည်။
 သာစပါးကို မယူရလေ့ရှိစိုက်ပျိုးကြုံ၍ ဝါခေါင်၊ ဝါဆိုလ တို့တွင်စိုက်ပျိုးကာ၊ ယခု
 စောင့်မျိုးပတ်ကိုအလုပ်ပေးသည်။ မြေပုံ၊ မြေအိုး၊ မြေစိုက်၊ မြေအမြင့်အခြားစောင့်
 သီးခြားချက်များကိုလည်း ကောသလိဒါ၏စိုက်ပျိုးကြသည်။

ဗွေးမြေရေး = ဗွေးမြေရေး၊ ကြက်၊ ဝက်၊ ကျွဲ၊ နွားတို့ကိုအစားပေး
 အစားပေးရေးဗွဲ့ဝင်သည်။

ဝေဒဗျူဟ - ပြင်ဆင်၊ အစားပေး၊ အစားပေး၊ များတွင်အလုပ်ကိုင်
 မြေအသစ်အစားပေးရေး ဤဝေဒဗျူဟသည် ကောသလိဒါ၏စိုက်ပျိုးရေးဗွဲ့ဝင်သည်။

၆.၀၀၀၆.၀၀၀၁...ကျေးရွာမှ တင်ပြသော အခက်အခဲ အတားအဆီးများ

အမျိုးသားအဖွဲ့မှ တင်ပြသော အခက်အခဲ အတားအဆီးများ		အမျိုးသမီးအဖွဲ့မှ တင်ပြသော အခက်အခဲ အတားအဆီးများ	
၁	လမ်းပန်းဆက်သွယ်ရေးအခက်အခဲ		လမ်းပန်းဆက်သွယ်ရေးအခက်အခဲ
၂	ရေအခက်အခဲ		ရေအခက်အခဲ
၃	ပညာရေးအခက်အခဲ		ပညာရေးအခက်အခဲ
၄	အခြေခံဝတ်စားလက်စာအခက်အခဲ		အခြေခံဝတ်စားလက်စာအခက်အခဲ
၅		၅	

နောင်လာမည့် (၅)နှစ်အတွင်း ကျေးရွာဖွံ့ဖြိုးရေး မျှော်မှန်းလျာထားချက်များ

အမျိုးသားအဖွဲ့မှတင်ပြသော မျှော်မှန်းချက်များ		အမျိုးသမီးအဖွဲ့ တင်ပြသော မျှော်မှန်းချက်များ	
၁	လမ်းပန်းဆက်သွယ်ရေး၊ ကောင်းမွန်ရေး	လမ်းပန်းဆက်သွယ်ရေး၊ ကောင်းမွန်ရေး	
၂	သောက်စားရေလုံလောက်စွာ ရရှိရေး	သောက်စားရေလုံလောက်စွာ ရရှိရေး	
၃	ပညာရေး၊ တိုးတက်ကောင်းမွန်ရေး	ပညာရေး၊ တိုးတက်ကောင်းမွန်ရေး	
၄	အခြေခံ ဝတ်စားလက်စာအခက်အခဲ	အခြေခံ ဝတ်စားလက်စာအခက်အခဲ	

ကျေးရွာသည်ဖွံ့ဖြိုးမှုအားနည်းသော ကျေးရွာတစ်ရွာဖြစ်သောကြောင့် လိုအပ်ချက်များစွာ ရှိနေပါသည်။ ထိုမျှော်မှန်းချက်များမှာ ကျေးရွာရှိ အမျိုးသား/အမျိုးသမီးများ၏ တင်ပြဆွေးနွေးမှုများဖြစ်ပါသည်။ နောင်လာမည့် (၅)နှစ်အတွင်း ကျေးရွာဖွံ့ဖြိုးရေး မျှော်မှန်းလျာထားချက်များကို ကြည့်ခြင်းအားဖြင့် စီမံကိန်းအပေါ်ကျေးရွာသူ/သားများ၏ မျှော်မှန်းချက်ကိုသိရှိနိုင်ပါသည်။

အမျိုးသမီးကဏ္ဍအစည်းအဝေးမှတ်တမ်းနှင့် စစ်ဆေးရမည့်အချက်များ
၁။ အမျိုးသမီးကဏ္ဍ အစည်းအဝေးမှတ်တမ်း
စီမံကိန်းပထမနှစ်အတွက်ကျေးရွာမိတ်ဆက်အစည်းအဝေးပြုလုပ်ရန်ဖိတ်ကြားရာတွင်အမျိုးသမီးများ
အချိုးညီစွာပါဝင်ရန်ကျေးရွာတာဝန်ရှိသူများနှင့်အုပ်ချုပ်ရေးမှူးထံသို့ပြောကြားခဲ့ပါသည်။ အစည်းအဝေး
တိုင်းတွင်အမျိုးသမီးများပြောကြားလိုသောအချက်များကိုလွတ်လပ်ပွင့်လင်းစွာပြောကြားနိုင်ကြောင်း
ကိုလည်းအသိပေးထားပါသည်။ ကျေးရွာအုပ်စုအဆင့်တွင်နှစ်စဉ်ပြုလုပ်သောလုပ်ငန်းများတွင်အမျိုးသ
မီးများတင်ပြတောင်းဆိုသောလုပ်ငန်းတစ်ခုပါဝင်မည်ဖြစ်ကြောင်းကိုလည်းပြောကြားခဲ့ပါသည်။ လုပ်ငန်း
ခွဲများအကောင်အထည်ဖော်ဆောင်ရွက်သောလုပ်ငန်းဖြစ်ပါကတူညီသောလုပ်ငန်းအတွက်တူညီသော
လုပ်ခလစာများရှိမည်ကိုလည်းပြောကြားခဲ့ပါသည်။ စီမံကိန်းတွင်အမျိုးသမီး/သားခွဲခြားမှုများမရှိစေရန်
ရည်ရွယ်ထားသည်ကိုလည်းပြောကြားမှုပြုလုပ်ခဲ့သည်။ အမျိုးသမီးများ၏ဦးဆောင်နိုင်မှုနှင့်စီမံခန့်ခွဲမှုစွမ်း
ရည်များတိုးတက်လာစေရန်အတွက်ကော်မတီများထဲတွင်အမျိုးသမီးများ(၅၀%)ပါဝင်ရမည်ဖြစ်သည်။
ဆပ်ကော်မတီတစ်ခုတိုင်းတွင်လည်းအနည်းဆုံးအမျိုးသမီးတစ်ဦးပါဝင်ရမည်ဖြစ်ပါသည်။ ကော်မတီဝင်အ
မျိုးသမီးများသည်တင်ပြဆွေးနွေးမှုများပြုလုပ်ခြင်း၊ ဆုံးဖြတ်ချက်များချခြင်းများပြုလုပ်ရမည်ဖြစ်ပါသည်။
အမျိုးသားများမှလည်းကူညီပံ့ပိုးပေးရမည်ဖြစ်ပါသည်။ ဒုတိယအကြိမ်အစည်းအဝေးများတွင်အမျိုးသမီး
များသည်လိုအပ်ချက်အခက်အခဲများကိုလွတ်လပ်စွာဆွေးနွေးနိုင်ရန်အမျိုးသမီးသီးသန့်အုပ်စုများဖွဲ့ပြီး
အခက်အခဲများဖော်ထုတ်ခြင်းကိုလည်းလုပ်ကိုင်ခဲ့ပါသည်။

၂။ ကျေးရွာပိတ်ဆက်အစည်းအဝေးတွင် အမျိုးသမီးကူအတွက် စောင့်ကြည့်စစ်ဆေးရမည့်အချက်များ

ကျေးရွာ/ကျေးရွာအုပ်စုအမည် ကမ်းလယ် ကျေးရွာ၊ ဖပဝု ကျေးရွာအုပ်စု

စဉ်	အကြောင်းအရာ	တွေ့ရှိချက်		မှတ်ချက်
		✓	X	
၁။	အစည်းအဝေးတက်ရောက်လူသူများအား ကျား၊မ ရေးရာအခြေခံ သဘောတရားများကို ရှင်းလင်းဆွေးနွေးခဲ့ပါသလား။	✓		
၂။	စီမံကိန်းပါဝင်သော ကျား၊မရေးရာ အကောင်အထည်ဖော်ရေး လိုအပ်ချက်(၅)ချက်ကို ရှင်းလင်းပြခဲ့ပါသလား။	✓		
၃။	အစည်းအဝေးခေါ်ယူရာတွင် အမျိုးသား/သမီးများ အမျိုးညီစွာတက်ရောက်နိုင်ရေး အတွက်အသိပေးတိုက်တွန်း စည်းရုံးခဲ့တာမျိုးရှိခဲ့ပါသလား။	✓		
၄။	အမျိုးသမီးများ၏ စကားသံများပြောဆိုနိုင်ခွင့်များ ပိုမိုထွက်ပေါ်လာအောင် ဖန်တီးပေးခဲ့ ပါသလား။	✓		
၅။	ဆပ်ကော်မတီဖွဲ့ များ ဖွဲ့စည်းရာတွင်အမျိုးသမီးများနှင့် ပါဝင်ဖွဲ့စည်းရေး၊ ပူးပေါင်းပါဝင်ရေး ဦးဆောင်နိုင်ရေးအတွက် တွန်းအားပေးကူညီဆောင်ရွက်ခဲ့ပါသလား။	✓		
၆။	အစည်းအဝေးကို အမျိုးသား/သမီးများ အလွယ်တကူပါဝင်တက်ရောက်နိုင်သော အချိန်နှင့် နေရာများကိုရွေးချယ်ခြင်း၊ ထည့်သွင်းစဉ်းစားဆောင်ရွက်ခြင်းများတို့ကို လုပ်ဆောင်ခဲ့ပါသလား။	✓		
၇။	လူနည်းစု၊ ဆင်းရဲ/နွမ်းပါး/ထိခိုက်လွယ်သော အုပ်စုများကို အစည်းအဝေးမစတင်မှီ အချိန်များ က ရှာဖွေဖော်ထုတ်ခဲ့တာမျိုး ရှိပါသလား။	✓		
၈။	လူနည်းစု/ဆင်းရဲ/နွမ်းပါး/ထိခိုက်လွယ်သော အမျိုးသား/သမီးများထံမှ အချို့ကို အစည်းအဝေး တက်ရောက်နိုင်အောင် ဖိတ်ကြား ဆောင်ရွက်မှုမျိုး ရှိခဲ့ပါသလား။	✓		
၉။	လူနည်းစု/ဆင်းရဲ/နွမ်းပါး/ထိခိုက်လွယ်သော အမျိုးသား/အမျိုးသမီးများနှင့် ကြုံတွေ့နေရ သော အခက်အခဲများကို သင်ဆွေးနွေး မေးမြန်းခဲ့တာမျိုး ရှိပါသလား။	✓		
၁၀။	အမျိုးသမီးများ ပြောဆိုတင်ပြနိုင်အောင် အချိန်ပေးရန် ကြိုတင်စီစဉ်ဆောင်ရွက်မှု မျိုးများဆောင်ရွက်ခဲ့တာများ ရှိပါသလား။	✓		
၁၁။	စီမံကိန်းလုပ်ငန်းခွဲများရှာဖွေဖော်ထုတ်ရာတွင် အမျိုးသား/သမီးများ သီးခြားဆွေးနွေး ဖော်ထုတ်ဆောင်ရွက်ခဲ့တာမျိုး ရှိပါသလား။	✓		

၁၂။	ကျေးရွာစီမံကိန်း အထောက်အကူပြုကော်မတီဖွဲ့စည်းရာတွင် အမျိုးသမီး အမျိုးသား အမျိုးညီမျှစွာ (၅၀:၅၀) ဖွဲ့စည်းနိုင်ခဲ့ပါသလား။ မဖွဲ့စည်းနိုင်ခဲ့ပါက မှတ်ချက်တွင် ရှင်းလင်းပါ။	✓		
၁၃။	ဆပ်ကော်မတီများတွင် အနည်းဆုံး အမျိုးသမီးအဖွဲ့ဝင် တစ်ဦးနှုန်းဖြင့် ပါဝင်ဖွဲ့စည်းနိုင်ခဲ့ပါသလား။ မဖွဲ့စည်းနိုင်ခဲ့ပါက မှတ်ချက်တွင် ရှင်းလင်းပါ။	✓		
၁၄။	ကျေးရွာ/ကျေးရွာအုပ်စု ဖွံ့ဖြိုးရေးစီမံချက် များတွင် အမျိုးသမီးများ ရွေးချယ်ဆုံးသည့် လုပ်ငန်းစီမံချက် အနည်းဆုံးတစ်ခုပါဝင်နိုင်ရေးအတွက် စည်းရုံးဆွေးနွေးမှုများ ပြုလုပ်ဆောင်ရွက်ခဲ့ပါသလား။	✓		
၁၅။	တက်ရောက်လာသူများအား အမျိုးသမီးများ၏ လိုအပ်ချက်များကို ဖြည့်ဆည်းပေးနိုင်ရန် အမျိုးသမီးရွေးချယ်လိုက်သောဦးစားပေးရွေးချယ်မှုများကိုထောက်ပံ့ပေးသွားမည်ဖြစ်ကြောင်း အသိပေးပြောကြားခဲ့ပါသလား။	✓		
၁၆။	ရွေးချယ်လိုက်သော စီမံကိန်းလုပ်ငန်းခွဲများသည် ဒေသတွင်းမှာရှိသော လူနည်းစု/ဆင်းရဲ/ နွမ်းပါး/ထိခိုက်လွယ် အုပ်စုများအပေါ် မည်သို့အကျိုးပြုနိုင်မည်ဖြစ်ကြောင်း ရှင်းလင်း ပြောကြားခြင်း၊မှတ်တမ်းတင်ခြင်းများတို့ကို ဆောင်ရွက်ခဲ့ပါသလား။	✓		
၁၇။	ကျေးရွာအုပ်စုအဆင့် အစည်းအဝေးပြုလုပ်ရာတွင် အုပ်စု စီ/ထောက် ကော်မတီဝင်များကို ကျား၊မရေးရာလိုအပ်ချက်များ အကြောင်းကိုရှင်းလင်းပြောကြားခဲ့ပါသလား။	✓		
၁၈။	ကျေးရွာအုပ်စုအဆင့် အစည်းအဝေးပြုလုပ်ရာတွင် အုပ်စု စီ/ထောက် ကော်မတီဝင်များ အားလုံး တက်ရောက်နိုင်မှု ရှိ/မရှိ စစ်ဆေးခဲ့ပါသလား။ မတက်ရောက်နိုင်ခဲ့ပါက မှတ်ချက်တွင် ရှင်းလင်းပါ။	✓		

ကျေးဇူးတင်စာနှင့် စီမံခန့်ခွဲမှု၊ နဖူးဝင်များ < ၂၀၁၈ >

ကျေးဇူးတင်စာနှင့် စီမံခန့်ခွဲမှု၊ နဖူးဝင်များ - ဦးမောင်ဇေ
< ၂၀၁၅ > - ဒေါ်ခင်ခင်ဖြူ

ယာယုရေးဆရာအဖွဲ့ - < ခေါင်းဆောင် > ဦးမျိုးမောင်
မှတ်တမ်းတိုင်း - ဦးကျော်မိုး
နဖူးဝင် - ဒေါ်မေမေ

ဆေးကြောရေးဆရာအဖွဲ့ - < ခေါင်းဆောင် > ဒေါ်ခင်ခင်ဖြူ
နဖူးဝင် - ဒေါ်မိုးမိုး
နဖူးဝင် - ဦးကျော်မိုး

ရည်ပတ်ထိန်းသိမ်းရေးဆရာအဖွဲ့ - < ခေါင်းဆောင် > ဦးကျော်မိုး
နဖူးဝင် - ဒေါ်ခင်ခင်ဖြူ
နဖူးဝင် - ဒေါ်ခင်ခင်ဖြူ

လေ့ကျင့်ရေး၊ ဖွဲ့စည်းရေး၊ ချက်ပြောရေးရေး - ဦးကျော်မိုး
တာဝန်ခံ - ဒေါ်ခင်ခင်ဖြူ

စာအုပ်တိုင်းထမ်း - ဦးကျော်မိုး
- ဒေါ်ခင်ခင်ဖြူ

ကျေးဇူးတင်စာရေးဆရာ - ဦးကျော်မိုး

ပုံစံ-၁ ကျေးရွာအခြေခံအချက်အလက်များ (Form PC 1)

လမ်းညွှန်ချက်/ ကျေးရွာတစ်ရွာသို့ ပထမဆုံး မိတ်ဆက်ခရီးသွားရောက်သောအခါ လူထုစည်းရုံးရေးမှူးသည် ကျေးရွာခေါင်းဆောင်များအားကျေးရွာအချက်အလက်များကိုမေတ္တာရပ်ခံ၍တောင်းခံရသည်။ ဤအချက်အလက်များကိုစီမံကိန်းမိတ်ဆက်အစည်းဝေးမတိုင်မီတောင်းခံရမည်။ စီမံကိန်းမိတ်ဆက်အစည်းဝေးတွင် လူထုစည်းရုံးရေးမှူးသည် ဤအချက်အလက်များအားစစ်ဆေးပြီးမှန်ကန်အောင်ပြုလုပ်ရမည်။ ပြီးနောက်တွင် လူထုစည်းရုံးရေးမှူးမှ သတင်းအချက်အလက်ထံသို့ Tablets မှတစ်ဆင့် ဖြည့်သွင်းရမည်။

ကျေးရွာအုပ်ချုပ်ရေးမှူးအမည် ဦးကျော်လွင်	ကျေးရွာအုပ်ချုပ်ရေးမှူး၏ဖုန်းနံပါတ်	လူထုစည်းရုံးရေးမှူး၏အမည် ဖိုးစားစားဝင်း
ပြည်နယ်/တိုင်းဒေသကြီး စစ်ကိုင်း	မြို့နယ် ဖိုးစားစား	ကျေးရွာအုပ်စု ဒုဗျံ
		ကျေးရွာ ထောဒိလယ်

က. လူဦးရေ

လူမျိုးစု	အိမ်ထောင်စုအရေအတွက်	ကိုးကွယ်သည့်ဘာသာ	အိမ်ထောင်စုအရေအတွက်
လူမျိုးစု (၁) အင်္ဂလိပ်	၆၉	ဘာသာ(၁) ဗုဒ္ဓ	၆၉
လူမျိုးစု (၂) ဗမာ	၁	ဘာသာ(၂) ဗုဒ္ဓ	၁
လူမျိုးစုရော-----		ဘာသာရော-----	၇၀

	အမျိုးသား(အရေအတွက်)	အမျိုးသမီး(အရေအတွက်)
လူဦးရေ	၁၈၈	၂၀၀
အိမ်ထောင်ဦးစီး	၆၆	၄

(ခ) လက်လှမ်းမီအသုံးပြုနိုင်သည့်အဆောက်အဦများ

စာသင်ကျောင်း	အမှတ်ခြံပေါ	ကျန်းမာရေး	အမှတ်ခြံပေါ	ဘာသာရေးအဆောက်အဦ	အမှတ်ခြံပေါ
အထက်တန်းကျောင်း	<input type="checkbox"/>	ဆေးရုံ	<input type="checkbox"/>	စေတီ	<input type="checkbox"/>
အလယ်တန်းကျောင်း	<input type="checkbox"/>	ကျန်းမာရေးဌာန	<input type="checkbox"/>	ဘုန်းကြီးကျောင်း	<input type="checkbox"/>
မူလတန်းကျောင်း	<input type="checkbox"/>	ကျန်းမာရေးဌာနခွဲ	<input type="checkbox"/>	ဟိန္ဒူဘုရားကျောင်း	<input type="checkbox"/>
မူကြိုကျောင်း	<input type="checkbox"/>	ဆေးပေးခန်း	<input type="checkbox"/>	ခရစ်ယာန်ကျောင်း	<input type="checkbox"/>
အခြား	<input type="checkbox"/>	အခြား	<input type="checkbox"/>	ဗလီ	<input type="checkbox"/>
				အခြား	<input type="checkbox"/>
မှတ်ချက်		မှတ်ချက်		မှတ်ချက်	



လူထုဗဟိုပြုစီမံကိန်းစီမံကိန်းလက်ခွဲ

အပိုင်း-၃ ၂၉.၉.၂၀၁၅

(ဂ) ကျွမ်းကျင်သူများမှတ်တမ်း ၊ ကျေးရွာတွင်နေထိုင်သော သို့မဟုတ် တခြားရွာမှလာရောက်သောကျွမ်းကျင်သူများ

(၁) တာသင်ကျောင်း			(၂) ကျန်းမာရေး			(၃) လက်မှုပညာရှင်		
	ရွာတွင်နေထိုင်သူ	အခြားရွာမှလာသူ		ရွာတွင်နေထိုင်သူ	အခြားရွာမှလာသူ		ရွာတွင်နေထိုင်သူ	အခြားရွာမှလာသူ
မူလတန်းပြဆရာ၊ ဆရာမ	<input type="checkbox"/>	<input type="checkbox"/>	ဆရာဝန်	<input type="checkbox"/>	<input type="checkbox"/>	လက်သမား	<input checked="" type="checkbox"/>	<input type="checkbox"/>
အထက်တန်းပြဆရာ၊ ဆရာမ	<input type="checkbox"/>	<input type="checkbox"/>	လက်ထောက်ကျန်းမာရေးမှူး	<input type="checkbox"/>	<input type="checkbox"/>	ပန်းရံ	<input type="checkbox"/>	<input type="checkbox"/>
အလက်တန်းပြဆရာ၊ ဆရာမ	<input type="checkbox"/>	<input type="checkbox"/>	အမျိုးသမီးကျန်းမာရေးဆရာမ	<input type="checkbox"/>	<input type="checkbox"/>	လျှပ်စစ်ဆိုင်ရာ	<input checked="" type="checkbox"/>	<input type="checkbox"/>
မူကြိုဆရာ၊ ဆရာမ	<input type="checkbox"/>	<input type="checkbox"/>	အရံသားဖွား	<input checked="" type="checkbox"/>	<input type="checkbox"/>	ရေပိုက်သွယ်သူ	<input type="checkbox"/>	<input type="checkbox"/>
အခြား	<input type="checkbox"/>	<input type="checkbox"/>	ပြည်သူ့ကျန်းမာရေးလုပ်သား (၁)/(၂)	<input type="checkbox"/>	<input type="checkbox"/>	စက်ပြင်ဆရာ	<input checked="" type="checkbox"/>	<input type="checkbox"/>
မှတ်ချက်				မှတ်ချက်				မှတ်ချက်

(ဃ) ကျေးရွာသို့ ရောက်ရှိနိုင်သည့်လမ်းအခြေအနေ / ကျေးရွာတစ်ရွာသည် ၎င်း၏ကျေးရွာအုပ်စုနှင့် ဆက်သွယ်ထားသော လမ်းအခြေအနေ (အောက်ပါတို့ကို ဝိုင်းပါ)

ကျောက်ကြမ်းလမ်း ကတ္တရာလမ်း ကွန်ကရစ်လမ်း မော်တော်ဆိုင်ကယ်လမ်း
 ကျောက်ခင်းလမ်း မြေသားလမ်း လူသွားလမ်း အခြား _____

(င) ကျေးရွာဖွံ့ဖြိုးမှုစီမံချက်

(၁) လူထုဗဟိုပြုစီမံကိန်းမစတင်မီ ဤကျေးရွာတွင်ကျေးရွာဖွံ့ဖြိုးမှု စီမံချက်ရှိခဲ့ပါသလား? ရှိပါသည် / မရှိပါ / မသိပါ
 (၂) ရှိခဲ့ပါလျှင် ဤစီမံချက်ကို မည်သည့် ခုနှစ်တွင်ပြင်ဆင်ခဲ့ပါသနည်း? နှစ် ၂၀၁၅ / မသိပါ
 (၃) ဤစီမံချက်ကို မြို့နယ်မှအတည်ပြုခဲ့ပါသလား? ပြုခဲ့ပါသည် / မပြုခဲ့ပါ / မသိပါ

(စ) ခရီးအကွာအဝေး

(၁) ဤကျေးရွာ၏ဗဟိုမှ ၎င်းကျေးရွာအုပ်စု၏ဗဟိုအထိခရီးခိုင်းမည်မျှကွာအေးသနည်း? ခိုင်း ၁ / မသိပါ
 (၂) ဤကျေးရွာမှ ၎င်းကျေးရွာအုပ်စုဗဟိုအထိသွားလာရာတွင်ကြာမြင့်သည့်အချိန် ၅ မိနစ် - နာရီ

ခြောက်သွေ့ရာသီတွင်ကြာချိန် ၅ မိနစ် - ထော်လာဂျီ/မော်တော်ဆိုင်ကယ်/ခြေလျှင်/လား/မော်တော်သုတ်/အခြား _____
 ခိုင်းရာသီတွင်ကြာချိန် ၅ မိနစ် - ထော်လာဂျီ/မော်တော်ဆိုင်ကယ်/ခြေလျှင်/လား/မော်တော်သုတ်/အခြား _____

(ဆ) ပတ်ဝန်းကျင်ဆိုင်ရာသဘာပဘေးအန္တရာယ် -

ဤကျေးရွာတွင် ရေကြီးခြင်းကဲ့သို့ သဘာပဘေးအန္တရာယ်ကျရောက်ဖူးခြင်းရှိပါသလား။
 မရှိပါ ရှိပါသည် ရှိလျှင်ဖော်ပြပါ _____

(၈) ကျေးရွာတွင် ဇွဲစည်းထားသော အဖွဲ့အစည်းများ

လူထုဗဟိုပြုစီမံကိန်းမတိုင်မီ ဤကျေးရွာတွင် ကျေးရွာဖွံ့ဖြိုးရေးအတွက် အစိုးရ(သို့)ရွာသားများကိုယ်တိုင်(သို့) စီမံကိန်းတစ်ခုခုမှ ဇွဲစည်းထားသည့် အဖွဲ့အစည်းများရှိပါသလား။

(၁) မြစ်ဝကျွန်းပေါ်ကန်စီမံကိန်း (၂၀၁၅)

(၂) -----

ကျေးရွာခေါင်းဆောင်

အမည် ဦးကျော်လွင်

လက်မှတ် [Signature] နေ့.စွဲ ၇.၅.၂၀၁၆

လူထုစည်းရုံးရေးမှူး

အမည် ခင်အေးအေးသန်း

လက်မှတ် [Signature] နေ့.စွဲ ၇.၅.၂၀၁၆



ပုံစံ - ၈ - ၁ ကျေးရွာအခြေခံအချက်အလက်များ (Form PC 1)

လမ်းညွှန်ချက်၊ ကျေးရွာတစ်ရွာသို့ ပထမဆုံးမိတ်ဆက်ခရီး သွားရောက်သောအခါ လူထုစည်းရုံးရေးမှူးသည် ကျေးရွာ ခေါင်းဆောင်များအား ကျေးရွာအချက်အလက်များကို မေတ္တာရပ်ခံ၍ တောင်းခံရသည်။ ဤအချက်အလက်များကို စီမံကိန်း မိတ်ဆက်အစည်းဝေးမတိုင်မီတောင်းခံရမည်။ စီမံကိန်းမိတ်ဆက်အစည်းဝေးတွင် လူထုစည်းရုံးရေးမှူးသည် ဤအချက်အလက် များအား စစ်ဆေးပြီး မှန်ကန်အောင်ပြုလုပ်ရမည်။ ပြီးနောက်တွင် လူထုစည်းရုံးရေးမှူးမှ သတင်းအချက်အလက်ထဲသို့ Tablets မှ တစ်ဆင့် ဖြည့်သွင်းရမည်။

ကျေးရွာခေါင်းဆောင် အမည် ဦးအောင်မွန်	ကျေးရွာခေါင်းဆောင်၏ ဖုန်းနံပါတ် ၀၉-၂၅၇၇၀၆၉၆၅	လူထုစည်းရုံးရေးမှူး၏ အမည် ဖျိုစမ်းစေးဝင်း
ပြည်နယ်/တိုင်းဒေသကြီး ပြည်နယ် ဗဟို	မြို့နယ် ဗဟို	ကျေးရွာအုပ်စု ဒီပဲယင်း
		ကျေးရွာ စတာဒီလယ်

က။ လူဦးရေ

လူမျိုးစု	အိမ်ထောင်စုအရေအတွက်	ကိုးကွယ်သည့်ဘာသာ	အိမ်ထောင်စုအရေအတွက်
လူမျိုးစု (၁) မြန်မာ	၇၈	ဘာသာ (၁) ဗုဒ္ဓ	၇၈
လူမျိုးစု (၂) -----		ဘာသာ (၂) -----	
လူမျိုးစု (၃) -----		ဘာသာ (၃) -----	
လူမျိုးစုရော အခြား -----		ဘာသာရော -----	
အရေအတွက်			
မသန်စွမ်းသူများ	၂		
သက်ကြီးရွယ်အိုများ (၆၅ နှစ် နှင့် အထက်)	၁၁		
စစ်ဘေးရှောင်	-		

	အမျိုးသား (အရေအတွက်)	အမျိုးသမီး (အရေအတွက်)
လူဦးရေ	၁၉၈	၂၀၅
လူမျိုးစု (၁) မြန်မာ		
လူမျိုးစု (၂) -----		
လူမျိုးစု (၃) -----		
အခြား		
အိမ်ထောင်ဦးစီး	၇၄	၄

(ခ) အခြေခံအဆောက်အအုံ အသုံးအဆောင်များ

စာသင်ကျောင်း	အမှတ် ခြံပ်ပါ	ကျန်းမာရေး	အမှတ် ခြံပ်ပါ	ဘာသာရေး အဆောက် အအုံများ	အမှတ် ခြံပ်ပါ
အထက်တန်းကျောင်း	<input type="checkbox"/>	ဆေးရုံ	<input type="checkbox"/>	စေတီ	<input type="checkbox"/>
အလယ်တန်းကျောင်း	<input type="checkbox"/>	ကျန်းမာရေးဌာန	<input type="checkbox"/>	ဘုန်းကြီးကျောင်း	<input type="checkbox"/>
မူလတန်းကျောင်း	<input type="checkbox"/>	ကျန်းမာရေးဌာနခွဲ	<input type="checkbox"/>	ဟိန္ဒူဘုရားကျောင်း	<input type="checkbox"/>
မူကြိုကျောင်း	<input type="checkbox"/>	ဆေးပေးခန်း	<input type="checkbox"/>	ရေစိယာန်ကျောင်း	<input type="checkbox"/>
အခြား	<input type="checkbox"/>	အခြား	<input type="checkbox"/>	ဗလီ	<input type="checkbox"/>
				အခြား	<input type="checkbox"/>
မှတ်ချက်		မှတ်ချက်		မှတ်ချက်	

10-11

(ဂ) ကျွမ်းကျင်သူများမှတ်တမ်း (ကျေးရွာတွင်နေထိုင်သော သို့မဟုတ် တခြားရွာမှလာရောက်သော ကျွမ်းကျင်သူများ)

(၁) စာသင်ကျောင်း			(၂) ကျန်းမာရေး			(၃) လက်မှုပညာရှင်		
	ရွာတွင် နေ ထိုင်သူ	အခြား ရွာမှ လာသူ		ရွာတွင် နေ ထိုင်သူ	အခြား ရွာမှ လာသူ		ရွာတွင် နေ ထိုင်သူ	အခြား ရွာမှ လာသူ
မူလတန်းပြဆရာ/မ	<input type="checkbox"/>	<input type="checkbox"/>	ဆရာဝန်	<input type="checkbox"/>	<input type="checkbox"/>	လက်သမား	<input checked="" type="checkbox"/>	<input type="checkbox"/>
အထက်တန်းပြဆရာ/မ	<input type="checkbox"/>	<input type="checkbox"/>	လက်ထောက် ကျန်းမာရေးမှူး	<input type="checkbox"/>	<input type="checkbox"/>	ပန်းရုံ	<input type="checkbox"/>	<input type="checkbox"/>
အလယ်တန်းပြဆရာ/မ	<input type="checkbox"/>	<input type="checkbox"/>	အမျိုးသမီးကျန်းမာရေး ဆရာမ	<input type="checkbox"/>	<input type="checkbox"/>	လျှပ်စစ်ကျွမ်းကျင် မီးသမား	<input checked="" type="checkbox"/>	<input type="checkbox"/>
မူကြိုဆရာ/မ	<input type="checkbox"/>	<input type="checkbox"/>	သားဗွားဆရာမ	<input type="checkbox"/>	<input type="checkbox"/>	ရေငိုက်သွယ်သူ	<input type="checkbox"/>	<input type="checkbox"/>
အခြား	<input type="checkbox"/>	<input type="checkbox"/>	ပြည်သူ့ကျန်းမာရေးလုပ်သား	<input type="checkbox"/>	<input type="checkbox"/>	စက်ပြင်ဆရာ	<input type="checkbox"/>	<input type="checkbox"/>
မှတ်ချက်			မှတ်ချက်			မှတ်ချက်		

(ဃ) ကျေးရွာသို့ ရောက်ရှိနိုင်သည့် လမ်းအခြေအနေ / ကျေးရွာတစ်ရွာသည် ၎င်း၏ ကျေးရွာအုပ်စုနှင့် ဆက်သွယ်ထားသော လမ်းအခြေအနေ (အောက်ပါတို့ကိုပိုင်းပါ)

ကျောက်ကြမ်းလမ်း _____ ကတ္တရာလမ်း _____ ကွန်ကရစ်လမ်း _____ မော်တော်ဆိုင်ကယ်လမ်း _____
 ကျောက်ခင်းလမ်း _____ **မြေသားလမ်း** _____ လူသွားလမ်း _____ အခြား _____

(င) ကျေးရွာဖွံ့ဖြိုးမှုစီမံချက်

(၁) လူထုပဟိုပြုစီမံကိန်းမစတင်မီ ဤကျေးရွာတွင်ကျေးရွာဖွံ့ဖြိုးမှု စီမံချက်ရှိခဲ့ပါသလား? **ရှိပါသည်** / မရှိပါ / မသိပါ
 (၂) ရှိခဲ့ပါလျှင် ဤစီမံချက်ကို မည်သည့် ခုနှစ်တွင်ပြင်ဆင်ခဲ့ပါသနည်း? နှစ်-----/မသိပါ
 (၃) ဤစီမံချက်ကို မြို့နယ်မှအတည်ပြုခဲ့ပါသလား? ပြုခဲ့ပါသည် / မပြုခဲ့ပါ / မသိပါ

(စ) ခရီးအကွာအဝေး

(၁) ဤကျေးရွာ၏ပဟိုမှ ၎င်းကျေးရွာအုပ်စု၏ပဟိုအထိ ခရီးမိုင်မည်မျှကွာဝေးသနည်း? **မိုင် ၀.၂၂၅** / မသိပါ
 (၂) ဤကျေးရွာမှ ၎င်းကျေးရွာအုပ်စုပဟိုအထိ သွားလာရာတွင်ကြာမြင့်သည့်အချိန်၊
 ခြောက်သွေ့ရာသီတွင်ကြာချိန် ----- ၅ ----- ထော်လာဂျီ/မော်တော်ဆိုင်ကယ်/ခြေလျင်/လား/မော်တော်တုတ်/
 အခြား -----
 မိုးရာသီတွင်ကြာချိန် ----- ၁၅ ----- ထော်လာဂျီ/မော်တော်ဆိုင်ကယ်/ခြေလျင်/လား/မော်တော်တုတ်/
 အခြား -----

(ဆ) ပတ်ဝန်းကျင်ဆိုင်ရာ သဘာဝဘေးအန္တရာယ်

ဤကျေးရွာတွင် ရေကြီးခြင်းကဲ့သို့ သဘာဝဘေးအန္တရာယ်ကျရောက်ဖူးခြင်း ရှိပါသလား။
 မရှိပါ ရှိပါသည် ရှိလျှင်ဖော်ပြပါ -----

(ဇ) ကျေးရွာတွင် ဖွဲ့စည်းထားသော အဖွဲ့အစည်းများ

လူထုပဟိုပြုစီမံကိန်းမတိုင်မီ ဤကျေးရွာတွင် ကျေးရွာဖွံ့ဖြိုးရေးအတွက် အစိုးရ (သို့) ရွာသားများကိုယ်တိုင် (သို့) စီမံကိန်းတစ်ခုခုမှ ဖွဲ့စည်းထားသည် အဖွဲ့အစည်းများရှိပါသလား။
 (၁) **မြေဖျားကျောက်**
 (၂) -----

(ဈ) အထွေထွေအုပ်ချုပ်ရေး ဦးစီးဌာန (GAD) မှ မှတ်တမ်းတင်ထားခြင်း

ဤကျေးရွာသည် အထွေထွေအုပ်ချုပ်ရေး ဦးစီးဌာန (GAD) မှ မှတ်တမ်းတင်ထားမှု ရှိပါသလား။
 မရှိပါ ရှိပါသည်

ကျေးရွာခေါင်းဆောင် အမည် **ဦး သန်းလွင်** လက်မှတ် **သန်းလွင်** နေ့စွဲ **4.1.2017**
 လူထုစည်းရုံးရေးမှူး အမည် **ခင်စန်းစန်း** လက်မှတ် **စန်းစန်း** နေ့စွဲ **4.1.2017**

လူထုဗဟိုပြု စီမံကိန်း

ပုံစံ- ၈-၁ ကျေးရွာအခြေခံအချက်အလက်များ (Form PC 1)

လမ်းညွှန်ချက်၊ ကျေးရွာတစ်ရွာသို့ ပထမဆုံးမိတ်ဆက်ရေးသွားရောက်သောအခါ လူထုစည်းရုံးရေးမှူးသည် ကျေးရွာခေါင်းဆောင်များအားကျေးရွာအချက်အလက်များကိုမေတ္တာရပ်ခံ၍တောင်းခံရသည်။ ဤအချက်အလက်များကိုစီမံကိန်းမိတ်ဆက်အစည်းဝေးမတိုင်မီတောင်းခံရမည်။ စီမံကိန်းမိတ်ဆက်အစည်းဝေးတွင် လူထုစည်းရုံးရေးမှူးသည် ဤအချက်အလက်များအားစစ်ဆေးပြီးမှန်ကန်အောင်ပြုလုပ်ရမည်။ ပြီးနောက်တွင် လူထုစည်းရုံးရေးမှူးမှ သတင်းအချက်အလက်ထံသို့ Tablets မှတစ်ဆင့် ဖြည့်သွင်းရမည်။

ကျေးရွာအုပ်ချုပ်ရေးမှူးအမည် ဦးသန်းလွင်	ကျေးရွာအုပ်ချုပ်ရေးမှူး၏ဖုန်းနံပါတ် ၀၇-၂၅၇၈၆၄၆၄	လူထုစည်းရုံးရေးမှူး၏အမည် ဒေါ်သုဇာဝင်း
ပြည်နယ်/တိုင်းဒေသကြီး ဝစ်လိုင်	မြို့နယ် ပုသိမ်မြို့နယ်	ကျေးရွာအုပ်စု ဒုသွယ်
		ကျေးရွာ ၆၀၈၆၈၀၀

က။ လူဦးရေ

လူမျိုးစု	အိမ်ထောင်စုအရေအတွက်	ကိုးကွယ်သည့်ဘာသာ	အိမ်ထောင်စုအရေအတွက်
လူမျိုးစု (၁) - ချီမဲ	၇၈	ဘာသာ(၁) - ဗုဒ္ဓ	၇၈
လူမျိုးစု (၂) -----		ဘာသာ(၂) -----	
လူမျိုးစု (၃) -----		ဘာသာ(၃) -----	
လူမျိုးစုရော -----		ဘာသာရော -----	
	အရေအတွက်		
မသန်စွမ်းသူများ	၄		
သက်ကြီးရွယ်အိုများ (၆၅ နှစ် နှင့်အထက်)	၁၅		
စစ်ဘေးရှောင်			

	အမျိုးသား(အရေအတွက်)	အမျိုးသမီး(အရေအတွက်)
လူဦးရေ	၂၀၁	၂၁၀
လူမျိုးစု (၁) - ချီမဲ	၂၀၁	၂၁၀
လူမျိုးစု (၂) -----		
လူမျိုးစု (၃) -----		
အိမ်ထောင်စုဦးစီး	၇၅	၃

(ခ) အခြေခံအဆောက်အအုံ အသုံးအဆောင်များ

စာသင်ကျောင်း	အမှတ်ခြစ်ပါ	ကျန်းမာရေး	အမှတ်ခြစ်ပါ	ဘာသာရေးအဆောက်အအုံများ	အမှတ်ခြစ်ပါ
အထက်တန်းကျောင်း	<input type="checkbox"/>	ဆေးရုံ	<input type="checkbox"/>	စေတီ	<input checked="" type="checkbox"/>
အလယ်တန်းကျောင်း	<input checked="" type="checkbox"/>	ကျန်းမာရေးဌာန	<input type="checkbox"/>	ဘုန်းကြီးကျောင်း	<input checked="" type="checkbox"/>
မူလတန်းကျောင်း	<input type="checkbox"/>	ကျန်းမာရေးဌာနခွဲ	<input checked="" type="checkbox"/>	ဟိန္ဒူဘုရားကျောင်း	<input type="checkbox"/>
မူကြိုကျောင်း	<input checked="" type="checkbox"/>	ဆေးပေးခန်း	<input type="checkbox"/>	ခရစ်ယာန်ကျောင်း	<input type="checkbox"/>



လူထုဗဟိုပြု စီမံကိန်း

အခြား	<input type="checkbox"/>	အခြား	<input type="checkbox"/>	ဗလီ	<input type="checkbox"/>
				အခြား	<input type="checkbox"/>
မှတ်ချက်		မှတ်ချက်		မှတ်ချက်	
ဒဂုံ		ဒဂုံ		ဒဂုံ	

(ဂ) ကျွမ်းကျင်သူများမှတ်တမ်း (ကျေးရွာတွင်နေထိုင်သော သို့မဟုတ် တခြားရွာမှလာရောက်သောကျွမ်းကျင်သူများ)

(၁) စာသင်ကျောင်း			(၂) ကျန်းမာရေး			(၃) လက်မှုပညာရှင်		
	ရွာတွင်နေထိုင်သူ	အခြားရွာမှလာသူ		ရွာတွင်နေထိုင်သူ	အခြားရွာမှလာသူ		ရွာတွင်နေထိုင်သူ	အခြားရွာမှလာသူ
မူလတန်းပြဆရာ/မ	<input type="checkbox"/>	<input checked="" type="checkbox"/>	ဆရာဝန်	<input type="checkbox"/>	<input type="checkbox"/>	လက်သမား	<input checked="" type="checkbox"/>	<input type="checkbox"/>
အထက်တန်းပြဆရာ/မ	<input type="checkbox"/>	<input type="checkbox"/>	လက်ထောက် ကျန်းမာရေးမှူး	<input type="checkbox"/>	<input type="checkbox"/>	ပန်းရံ	<input type="checkbox"/>	<input type="checkbox"/>
အလယ်တန်းပြဆရာ/မ	<input type="checkbox"/>	<input checked="" type="checkbox"/>	အမျိုးသမီးကျန်းမာရေးဆရာမ	<input type="checkbox"/>	<input type="checkbox"/>	လျှပ်စစ်ကျွမ်းကျင်ပီးသမား	<input type="checkbox"/>	<input type="checkbox"/>
မူကြိုဆရာ/မ	<input checked="" type="checkbox"/>	<input type="checkbox"/>	သားဖွားဆရာမ	<input type="checkbox"/>	<input checked="" type="checkbox"/>	ရေပိုက်သွယ်သူ	<input type="checkbox"/>	<input type="checkbox"/>
အခြား	<input type="checkbox"/>	<input type="checkbox"/>	ပြည်သူ့ကျန်းမာရေးလုပ်သား	<input type="checkbox"/>	<input type="checkbox"/>	စက်ပြင်ဆရာ	<input type="checkbox"/>	<input type="checkbox"/>
မှတ်ချက်				မှတ်ချက်				
				ဒဂုံ				

(ဃ) ကျေးရွာသို့ ရောက်ရှိနိုင်သည့်လမ်းအခြေအနေ / ကျေးရွာတစ်ရွာသည် ၎င်း၏ကျေးရွာအုပ်စုနှင့် ဆက်သွယ်ထားသော လမ်းအခြေအနေ (အောက်ပါတို့ကိုပိုင်းပါ)

ကျောက်ကြမ်းလမ်း ကံ့ရွာလမ်း ကွန်ကရစ်လမ်း မော်တော်ဆိုင်ကယ်လမ်း
 ကျောက်ခင်းလမ်း မြေသားလမ်း လူသွားလမ်း အခြား _____

(င) ကျေးရွာဖွံ့ဖြိုးမှုစီမံချက်

- (၁) လူထုဗဟိုပြုစီမံကိန်းမစတင်မီ ဤကျေးရွာတွင်ကျေးရွာဖွံ့ဖြိုးမှု စီမံချက်ရှိခဲ့ပါသလား? ပိုင်းပါ
- (၂) ရှိခဲ့ပါလျှင် ဤစီမံချက်ကို မည်သည့် ခုနှစ်တွင်ပြင်ဆင်ခဲ့ပါသနည်း? (ရှိပါသည်)/မရှိပါ/မသိပါ
- (၃) ဤစီမံချက်ကို မြို့နယ်မှအတည်ပြုခဲ့ပါသလား? နှစ်-၂၀၁၅/မသိပါ မြစိမ်းမောင်

(စ) ခရီးအကွာအဝေး

- (၁) ဤကျေးရွာ၏ဗဟိုမှ၎င်းကျေးရွာအုပ်စု၏ဗဟိုအထိခရီးမိုင်မည်မျှကွာဝေးသနည်း? မိုင် --- /မသိပါ
- (၂) ဤကျေးရွာမှ ၎င်းကျေးရွာအုပ်စုဗဟိုအထိသွားလာရာတွင်ကြာမြင့်သည့်အချိန်။

ခြောက်ပေ့ရာသီတွင်ကြာချိန် ----- ထော်လာဂျီ/မော်တော်ဆိုင်ကယ်/ခြေလျှင်/လား/မော်တော်ဘုတ်/
 အခြား -----
 မိုးရာသီတွင်ကြာချိန် ----- ထော်လာဂျီ/မော်တော်ဆိုင်ကယ်/ခြေလျှင်/လား/မော်တော်ဘုတ်/
 အခြား -----

(ဆ) ပတ်ဝန်းကျင်ဆိုင်ရာသဘာဝဘေးအန္တရာယ် ဤကျေးရွာတွင်ကြေးခြင်းကဲ့သို့ သဘာဝဘေးအန္တရာယ်ကျရောက်ဖူးခြင်းရှိပါသလား။

မရှိပါ ရှိပါသည် ရှိလျှင်ဖော်ပြပါ -----

(ဇ) ကျေးရွာတွင် ဖွဲ့စည်းထားသော အဖွဲ့အစည်းများ

၅ ၂၀-၂

လူထုဝန်ထမ်း

လူထုဝန်ထမ်းအဖွဲ့ဝင်များသည် ဤကျေးရွာတွင် ကျေးရွာဖွံ့ဖြိုးရေးအတွက် အရေးကြီးသောအဖွဲ့ဝင်များအဖြစ် (သို့) ဝန်ထမ်းအဖွဲ့ဝင်များအဖြစ် ဖွဲ့စည်းထားသည့် အဖွဲ့အစည်းများရှိပါသလော။

(၁) မြန်မာ့ပေလက်စီ.ဖေ.ကီ.အို. ()

(၂) -----

ကျေးရွာခေါင်းဆောင်

အမည် ဦးဘခိုင်လွင်

လက်မှတ် ဦးဘခိုင်လွင် ၁၉-၁၀-၂၀၁၇

လူထုဝန်ထမ်းရုံးမှူး

အမည် ဒေါ်ဘုဇာဝင်း

လက်မှတ် ဒေါ်ဘုဇာဝင်း ၁၉-၁၀-၂၀၁၇





လူထုဗဟိုပြုစီမံကိန်းစီမံကိန်းလက်ဖွဲ့
အပိုင်း-၃ ၂၉.၉.၂၀၁၅

ပုံစံ ၈-၂ - စီမံကိန်းစက်ဝန်းအချို့နည်းစာ (PC 2)

လမ်းညွှန်ဖွဲ့စည်းသက်ဆိုင်ရာလူထုစည်းရုံးရေး/လက်ထောက်နည်းပညာနည်းပညာများမှ စီမံကိန်းစက်ဝန်းအဆင့်တစ်ခုစီ ပြီးစီးတိုင်းကျေးရွာနှင့် ကျေးရွာအုပ်စုအတွက် ဤပုံစံကိုဖြည့်သွင်းရမည်။

စည်းရုံးရေးမှူး/ဝန်ထမ်း အမည် **ဇော်စားစား** စက်ဝန်းအားအမှတ်ဖြစ်ပါ စက်ဝန်း(၁) စက်ဝန်း(၂) စက်ဝန်း(၃)
နေ့စွဲ စက်ဝန်း (၄)

ပြည်နယ်/တိုင်း **စစ်ကိုင်း** မြို့နယ် **မိုးစောက်** ကျေးရွာအုပ်စု **ဒပုဒ်** ကျေးရွာ **စောဇိပယ်**

စီမံကိန်းအဆင့်ဖော်ပြချက်များ	နေ့စွဲ		အစည်းအဝေးတွင်တက်ရောက်သူအရေအတွက်			
	စတင်သည့်နေ့	ပြီးဆုံးသည့်နေ့	အမျိုးသားအရေအတွက်	အမျိုးသမီးအရေအတွက်	အိမ်ထောင်စုအရေအတွက်	လူမျိုးစုတက်ရောက်သူအရေအတွက်နှင့် လူမျိုးစုအမည်
၁. ကျေးရွာစီမံကိန်း မိတ်ဆက်အစည်းအဝေး	၂၀.၂.၂၀၁၆	၂၀.၂.၂၀၁၆	၃၇	၁၆	၅၀	၅၅ ✓ ၅၈၆
၂. ကျေးရွာဖွံ့ဖြိုးရေး စီမံချက်ရေးဆွဲခြင်း အစည်းအဝေး	၂၃.၂.၂၀၁၆	၂၄.၂.၂၀၁၆	၃၈	၂၆	၆၃	၆၄ ✓ ၅၈၆
၃. ကျေးရွာအုပ်စု လုပ်ငန်း ဆုံးဖြတ်ချက်ချသည့်အစည်းအဝေး	၇.၃.၂၀၁၆	၇.၃.၂၀၁၆	၃၇	၂၅	၅၈	၆၂ ၅၈၆
၄. မြို့နယ်အဆင့်စီမံကိန်းရေးဆွဲရေးနှင့်အကောင်အထည်ဖော်ရေးကော်မတီ၏ စီမံကိန်း သုံးသပ်မှုအစည်းအဝေး			မလို	မလို	မလို	မလို
၅. မြို့နယ် စီမံကိန်းရေးဆွဲရေးနှင့်အကောင်အထည်ဖော်ရေးကော်မတီ၏ဆုံးဖြတ်မှုကို ရွာသို့ အသိပေးအကြောင်းကြားသည့်အစည်းအဝေး			မလို	မလို	မလို	မလို
၆. စီမံကိန်းလုပ်ငန်းခွဲစီမံချက်ရေးဆွဲခြင်း အစည်းအဝေး	မလို	မလို	မလို	မလို	မလို	မလို
၆.၀။ စီမံကိန်းလုပ်ငန်း အကောင်အထည်ဖော်ရေးအစီအစဉ် ရေးဆွဲခြင်း						



လူထုထုတ်ပြန်စီမံကိန်းစီမံကိန်းလက်ဖွဲ့
အပိုင်း-၇ ၂၉.၂၀၁၅

၆.၂။ ပယ်ယူရေးအစီအစဉ် ရေးဆွဲခြင်း									
၆.၃။ ဘဏ္ဍာရေးကုန်ကျမှု လျာထားအစီအစဉ် ရေးဆွဲခြင်း									
၆.၄။ ပြင်/ထိန်းအစီအစဉ် ရေးဆွဲခြင်း									
၇. စီမံကိန်းလုပ်ငန်းခွဲ တိုးတက်မှု စောင့်ကြည့်လေ့လာစာတမ်းအစည်းအဝေး	မလို	မလို	မလို	မလို	မလို	မလို	မလို	မလို	မလို
၇.၁။ အစည်းအဝေး ပထမအကြိမ်									
၇.၂။ အစည်းအဝေး ဒုတိယအကြိမ်									
၇.၃။ အစည်းအဝေး တတိယအကြိမ်									
၈. စီမံကိန်းလုပ်ငန်းခွဲ အပြီးသတ်စစ်ဆေးခြင်း အစည်းအဝေး									
၉. လူထုစစ်ဆေးပွဲအစည်းအဝေး									

၁၀/၁၀

၆.၂။ ပယ်ယူရေးအစီအစဉ် ရေးဆွဲခြင်း	၂၀	၂၉	၂၉	၂၉	၂၉	၂၉	၂၉	၂၉	၂၉
၆.၃။ ဘဏ္ဍာရေးကုန်ကျမှု လျာထားအစီအစဉ် ရေးဆွဲခြင်း	၂၀	၂၉	၂၉	၂၉	၂၉	၂၉	၂၉	၂၉	၂၉
၆.၄။ မြင်/ထိန်းအစီအစဉ် ရေးဆွဲခြင်း	၂၀	၂၉	၂၉	၂၉	၂၉	၂၉	၂၉	၂၉	၂၉
၇။ စီမံကိန်းလုပ်ငန်းခွဲ တိုးတက်မှု စောင့်ကြည့် အစည်းအဝေး									
၇.၁။ အစည်းအဝေး၊ ပထမအကြိမ်									
၇.၂။ အစည်းအဝေး၊ ဒုတိယအကြိမ်									
၇.၃။ အစည်းအဝေး၊ တတိယအကြိမ်									
၈။ စီမံကိန်းလုပ်ငန်းခွဲ အပြီးသတ်စစ်ဆေးခြင်း အစည်းအဝေး									
၉။ လူထုစစ်ဆေးပွဲအစည်းအဝေး									



လူထုဝတ်ပြု စီမံကိန်း

ပုံစံ - ၈-၂ - စီမံကိန်းစက်ဝန်းအချိန်ဇယား (PC 2)

လမ်းညွှန်ချက်၊ သက်ဆိုင်ရာလူထုစည်းရုံးရေးမှူး/လက်ထောက်နည်းပညာနည်းပညာမှူးများမှ စီမံကိန်းစက်ဝန်းအဆင့်တစ်ခုစီပြုစီစဉ်ပြီးစီးတိုင်းကျေးရွာနှင့် ကျေးရွာအုပ်စုအတွက် ဤပုံစံကိုဖြည့်သွင်းရမည်။

စည်းရုံးရေးမှူး/ဝန်ထမ်း အမည် ၆၂၄ သူ ၇၈၀၉၂

နေ့စွဲ စက်ဝန်းအားအမှတ်ခြစ်ပါ စက်ဝန်း(၁) စက်ဝန်း(၂) စက်ဝန်း(၃)

ပြည်နယ်/တိုင်း ခမ့် လိုဇ်၊ မြို့နယ် ဗဟို၊ ဗမာလ ကျေးရွာအုပ်စု ၈၂၃၂၂ ကျေးရွာ ၇၈၀၉၂

စီမံကိန်းဆောင်ရွက်မှုအဆင့်များ	နေ့စွဲ		အစည်းအဝေးတွင်တက်ရောက်သူအရေအတွက်			
	စတင်သည် နေ့.	ပြီးဆုံးသည်နေ့.	အမျိုးသားအရေအတွက်	အမျိုးသမီးအရေအတွက်	အိမ်ထောင်စုအရေအတွက်	လူမျိုးစုတက်ရောက်သူ အရေအတွက်နှင့် လူမျိုးစုအမည်
၁။ ကျေးရွာစီမံကိန်း မိတ်ဆက်အစည်းအဝေး	၁၉.၁၀.၁၇	၁၉.၁၀.၁၇	၂၄	၂၅	၆၉	၆၉ - ၂၅၆
၂။ ကျေးရွာဖွံ့ဖြိုးရေး စီမံချက်ရေးဆွဲခြင်း အစည်းအဝေး	၂၀.၁၀.၁၇	၂၀.၁၀.၁၇	၂၁	၂၅	၆၆	၆၆ - ၅၆၂
၃။ ကျေးရွာအုပ်စု လုပ်ငန်းဆုံးဖြတ်ချက်ချသည့်အစည်းအဝေး	၂၃.၁၀.၁၇	၂၃.၁၀.၁၇	၁၀	၉	၂၀	၂၀ - ၅၆၂
၄။ မြို့နယ်အဆင့်စီမံကိန်းရေးဆွဲရေးနှင့်အကောင်အထည်ဖော်ရေးကော်မတီ၏ စီမံကိန်း သုံးသပ်မှုအစည်းအဝေး						
၅။ မြို့နယ် စီမံကိန်းရေးဆွဲရေးနှင့်အကောင်အထည်ဖော်ရေးကော်မတီ၏ဆုံးဖြတ်မှုကို ရွာသို့ အသိပေးအကြောင်းကြားသည့်အစည်းအဝေး						
၆။ စီမံကိန်းလုပ်ငန်းခွဲစီမံချက်ရေးဆွဲခြင်း အစည်းအဝေး						
၆.၁။ စီမံကိန်းလုပ်ငန်း အကောင်အထည်ဖော်						



<p>ရေးအစီအစဉ် ရေးဆွဲခြင်း</p> <p>၆.၂ ဝယ်ယူရေးအစီအစဉ် ရေးဆွဲခြင်း</p>										
<p>၆.၃ ဘဏ္ဍာရေးကုန်ကျမှု လျာထားအစီအစဉ် ရေးဆွဲခြင်း</p> <p>၆.၄ ပြင်/ထိန်းအစီအစဉ် ရေးဆွဲခြင်း</p>										
<p>၇။ စီမံကိန်းလုပ်ငန်းခွဲ တိုးတက်မှု စောင့်ကြည့် အစည်းအဝေး</p> <p>၇.၁။ အစည်းအဝေး ပထမအကြိမ်</p> <p>၇.၂။ အစည်းအဝေး ဒုတိယအကြိမ်</p> <p>၇.၃။ အစည်းအဝေး တတိယအကြိမ်</p>										
<p>၈။ စီမံကိန်းလုပ်ငန်းခွဲ အပြီးသတ်စစ်ဆေးခြင်း အစည်းအဝေး</p> <p>၉။ လူထုစစ်ဆေးပွဲအစည်းအဝေး</p>										



လူထုဗဟိုပြုစီမံကိန်းစီမံကိန်းလက်ခွဲ

အပိုင်း-၃ ၂၉.၉.၂၀၁၅

ပုံစံ ၈-၃ ကျေးရွာဖွံ့ဖြိုးရေး ဦးစားပေးအစီအစဉ် (Form PC 3)

လမ်းညွှန် ရွက် /အဆင့်(၃)ကျေးရွာမွှော်မှန်းချက်အစည်းအဝေးပြီးဆုံးသောအခါ ကျေးရွာစီမံကိန်း အထောက်အကူပြု
ကော်မတီသည် လူထုစည်းရုံးရေးမှူးအကူအညီဖြင့် ဤပုံစံကိုပြည့်စုံအောင် ဖြည့်သွင်းရမည်။ အားလုံးသော အခက်အခဲ
အတားအဆီးများ၊ ဖွံ့ဖြိုးမှုဦးစားပေးအစီအစဉ်များ၊လူထုဗဟိုပြုစီမံကိန်း၏ ရန်ပုံငွေအရင်းအမြစ်နှင့် မသက်ဆိုင်သည့် လုပ်ငန်းများ
အားလုံးကိုဖော်ပြရမည်။

လူထုစည်းရုံးရေးမှူး/ဝန်ထမ်း အမည် **ဒေါ်အေးအေးသန်း**

နေ့စွဲ **၇.၅.၂၀၂၀** စက်ဝန်းအား အမှတ်ခြစ်ပါ (✓) မှုစက်ဝန်း(၀)
 စက်ဝန်း(၂) စက်ဝန်း(၃) စက်ဝန်း(၄)

ပြည်နယ်/တိုင်း **စစ်ကိုင်း**၊ မြို့နယ် **ဗန်းမော်**၊ ကျေးရွာအုပ်စု **ဒီပဲယိုး**၊ ကျေးရွာ **တောဇွန်ပယ်**

က. အခက်အခဲအတားအဆီးများအားဆွေးနွေးခြင်း - ယခုလက်ရှိအခြေအနေတွင်ဤကျေးရွာဖွံ့ဖြိုးတိုးတက်ရေးအတွက်
အဓိကအခက်အခဲအတားအဆီးများသည် မည်သည်များဖြစ်ပါသနည်း(အမျိုးသား/သမီး အနည်းဆုံးအခက်အခဲ ၅ ခုစီဖော်ပြပါ)

အမျိုးသား အဖွဲ့မှတင်ပြသောအခက်အခဲအတားအဆီးများ		အမျိုးသမီး အဖွဲ့မှတင်ပြသောအခက်အခဲအတားအဆီးများ	
၀	✓ စရိတ်အခက်အခဲ	၀	✗ စရိတ်အခက်အခဲ
၂	✓ ကျန်းမာရေးအခက်အခဲ	၂	✗ ဝန်ထမ်းအခက်အခဲ
၃	✓ လမ်းအခက်အခဲ	၃	✗ ပညာရေးအခက်အခဲ
၄	✓ ပညာရေးအခက်အခဲ	၄	✗ ကျန်းမာရေးအခက်အခဲ
၅		၅	✗ လမ်းပန်းဆက်သွယ်ရေး

ခ. မွှော်မှန်းခြင်း- နောင်လာမည့် (၅)နှစ် အတွင်း ကျေးရွာဖွံ့ဖြိုးရေး မွှော်မှန်းလျာထားချက်များအား တင်ပြပါ။

အမျိုးသားအဖွဲ့မှတင်ပြသောမွှော်မှန်းချက်များ		အမျိုးသမီးအဖွဲ့မှတင်ပြသောမွှော်မှန်းချက်များ	
၀	✓ ပညာရေးအဆင့်အတန်းမြှင့်တင်ရေး	၀	စရိတ်အခက်အခဲ
၂		၂	✓ ပညာရေးကောင်းမွန်ရေး
၃		၃	
၄		၄	
၅		၅	

၂.၄ - a



လူထုပဟိုပြုစီမံကိန်း၊ စီမံကိန်းလက်စွဲ

အပိုင်း-၃ ၂၉.၉.၂၀၁၅

ဂ. ဤကျေးရွာ၏ လာမည့်(၃)နှစ်အတွက် ဦးစားပေး ဖွံ့ဖြိုးတိုးတက်မှု လုပ်ငန်း အစီအစဉ်များအားဖော်ပြပါ။
(လူထုပဟိုပြုစီမံကိန်း ရန်ငွေအတွက် အဆိုပြုသော အစီအစဉ်များကိုဦးစားပေး အဆင့်အလိုက်ဖော်ပြပြီး ကျန်လူထုပဟိုပြု စီမံကိန်း ရန်ငွေအရင်းအမြစ်နှင့် မပတ်သက်သည့်အစီအစဉ်များလည်းဖော်ပြရန်ဖြစ်သည်)

ကျေးရွာအတွက်ဦးစားပေးဖွံ့ဖြိုးတိုးတက်မှု လုပ်ငန်းစဉ်များ	အဆိုပြုသူ (အမျိုးသားများ/ အမျိုးသမီးများ/ အမျိုးသား+အမျိုးသမီး)	လူထုပဟိုပြုစီမံကိန်းအတွက်အဆိုပြုသည် (ဦးစားပေးအဆင့် အလိုက် ဖော်ပြပါ)	ခန့်မှန်း ကုန်ကျစရိတ်	အကျိုးခံစားခွင့်ရှိသူခန့်မှန်းခြေ အရေအတွက်
၁ ဂွာလယ်လမ်းမကြီး (၁၅၀၀) ဖြန့်ချိ	(၈ + ၈)	(၃)	၁၀၀၀၀၀၀၀	၃၈၈
၂ ဓာတ်လျှပ်ကူးကြေးမုံဖြန့်ချိ	(၈ + ၈)	(၁)	၄၂၀၀၀၀၀	၃၈၈
၃ စိမ့်စစ်ကြေးမုံဖြန့်ချိ	(၈)	(၄)	၅၀၀၀၀၀၀	၃၈၈
၄ အရပ်ရပ် ပစ္စည်းတူးချိ	(၈)	(၅)	၁၅၀၀၀၀၀	၃၈၈
၅ ဂွာလယ်လမ်းမကြီး (၁၅၀၀) ဖြန့်ချိ	(၈)	(၂)	၂၂၀၀၀၀၀	၃၈၈
၆				

ဥက္ကဋ္ဌ ၊ ကျေးရွာစီမံကိန်းအထောက်အကူပြုကော်မတီမှအတည်ပြုသည်။

အမည် ဦးစောမြတ် လက်မှတ် [Signature] နေ့ရက် 7.3.2016



ပုံစံ - ၈ - ၃ ကျေးရွာဖွံ့ဖြိုးရေး ဦးစားပေးအစီအစဉ် (Form PC 3)

လမ်းညွှန်ချက်၊ အဆင့်(၃) ကျေးရွာမျှော်မှန်းချက်အစည်းအဝေး ပြီးဆုံးသောအခါ ကျေးရွာစီမံကိန်း အထောက်အကူပြု ကော်မတီသည် လူထုစည်းရုံးရေးမှူးအကူအညီဖြင့် ဤပုံစံကိုပြည့်စုံအောင် ဖြည့်သွင်းရမည်။

လူထုစည်းရုံးရေးမှူး/ဝန်ထမ်း အမည် **ဒေါ်စားစားယျို**

နေ့စွဲ **၆.၂.၂၀၁၇** စက်ဝန်းအား အမှတ်ခြစ်ပါ (✓) စက်ဝန်း(၁) စက်ဝန်း(၂) စက်ဝန်း(၃) စက်ဝန်း(၄)

ပြည်နယ်/တိုင်း **စစ်ကိုင်း** ဌာန **ဒီနယ်** ကျေးရွာအုပ်စု **ဒယူး** ကျေးရွာ **စေတီပယ်**

က၊ အခက်အခဲအတားအဆီးများအားဆွေးနွေးခြင်း - ယခုလက်ရှိအခြေအနေတွင် ဤကျေးရွာဖွံ့ဖြိုးတိုးတက်ရေးအတွက် အဓိက အခက်အခဲအတားအဆီးများသည် မည်သည်များဖြစ်ပါသနည်း။ (အမျိုးသား/သမီး အနည်းဆုံးအခက်အခဲ ၅ ခုစီဖော်ပြပါ)

အမျိုးသား အဖွဲ့မှ တင်ပြသောအခက်အခဲအတားအဆီးများ		အမျိုးသမီး အဖွဲ့မှတင်ပြသောအခက်အခဲအတားအဆီးများ	
၁	ကျေးရွာကွဲ	၁	ကျေးရွာကွဲ
၂	ဝေဖန်စားနပ်ရိက္ခာ	၂	ဝေဖန်စားနပ်ရိက္ခာ
၃	လမ်းပန်းဆက်သွယ်ရေးကိစ္စ	၃	လမ်းပန်းဆက်သွယ်ရေးကိစ္စ
၄		၄	
၅		၅	

ခ၊ မျှော်မှန်းခြင်း - နောင်လာမည့် (၅) နှစ် အတွင်း ကျေးရွာဖွံ့ဖြိုးရေး မျှော်မှန်းလျာထားချက်များအား တင်ပြပါ။

အမျိုးသားအဖွဲ့မှ တင်ပြသောမျှော်မှန်းချက်များ		အမျိုးသမီးအဖွဲ့မှ တင်ပြသောမျှော်မှန်းချက်များ	
၁	ကျေးရွာကွဲ၊ ကျေးရွာကွဲ၊ မြေဧရိယာ	၁	ကျေးရွာကွဲ၊ ကျေးရွာကွဲ၊ မြေဧရိယာ
၂	လမ်းပန်းဆက်သွယ်ရေး၊ မြေဧရိယာ	၂	
၃		၃	
၄		၄	
၅		၅	

ဂ၊ လူထုစီမံကိန်း၏ လာမည့် (၄) နှစ်အတွက် အကျုံးဝင်သော ဦးစားပေး ဖွံ့ဖြိုးတိုးတက်မှု လုပ်ငန်း အစီအစဉ်များအားဖော်ပြပါ။

အဆင့်	ကျေးရွာအတွက် ဦးစားပေး ဖွံ့ဖြိုးတိုးတက်မှု လုပ်ငန်းစဉ်များ	အဆိုပြုသူ (အမျိုးသားများ/ အမျိုးသမီးများ/အမျိုးသား+ အမျိုးသမီး)	ခန့်မှန်းကုန်ကျ စရိတ်	အကျိုးခံစားခွင့်ရှိသူ ခန့်မှန်းခြေ အရေအတွက်
၁	စီမံခန့်ခွဲရေးအဖွဲ့ဖွဲ့စည်းခြင်း	(၈ / ၆)	၄,၀၀၀,၀၀၀	၄၀၃
၂	ကျေးရွာအုပ်စုအဖွဲ့ဖွဲ့စည်းခြင်း	(၆)	၇,၀၀၀,၀၀၀	၄၀၃
၃	ကျေးရွာ ပျံ့နှံ့ရေးအဖွဲ့ဖွဲ့စည်းခြင်း	(၆)	၆,၅၀၀,၀၀၀	၄၀၃
၄	ကျေးရွာစီမံခန့်ခွဲရေးအဖွဲ့ဖွဲ့စည်းခြင်း	(၈ / ၆)	၇,၀၀၀,၀၀၀	၄၀၃
၅	ကျေးရွာစီမံခန့်ခွဲရေးအဖွဲ့ဖွဲ့စည်းခြင်း	(၈)	၇,၅၀၀,၀၀၀	၄၀၃

၂၅ - ၆ c
၃.၁



ပုံစံ - ၈ - ၃ ကျေးရွာဖွံ့ဖြိုးရေး ဦးစားပေးအစဉ် (Form PC 3)

လမ်းညွှန်ချက်၊ အဆင့်(၃) ကျေးရွာမျှော်မှန်းချက်အစည်းအဝေး ပြီးဆုံးသောအခါ ကျေးရွာစီမံကိန်း အထောက်အကူပြု ကော်မတီသည် လူထုစည်းရုံးရေးမှူးအကူအညီဖြင့် ဤပုံစံကိုပြည့်စုံအောင် ဖြည့်သွင်းရမည်။

လူထုစည်းရုံးရေးမှူး/ဝန်ထမ်း အမည် **ဖေဖိုသူ ဇာဝင်**

နေ့စွဲ စက်ဝန်းအား အမှတ်ခြစ်ပါ (✓) စက်ဝန်း(၁) စက်ဝန်း(၂) စက်ဝန်း(၃) စက်ဝန်း(၄)

ပြည်နယ်/တိုင်း **မန္တလေး**၊ မြို့နယ် **ဗဟန်းကျေးရွာအုပ်စု**၊ **ဗဟန်း** ကျေးရွာ **တောင်**

က။ အခက်အခဲအတားအဆီးများအားဆွေးနွေးခြင်း - ယခုလက်ရှိအခြေအနေတွင် ဤကျေးရွာဖွံ့ဖြိုးတိုးတက်ရေးအတွက် အဓိက အခက်အခဲအတားအဆီးများသည် မည်သည်များဖြစ်ပါသနည်း။ (အမျိုးသား/သမီး အနည်းဆုံးအခက်အခဲ ၅ ခုစီဖော်ပြပါ)

အမျိုးသား အဖွဲ့မှ တင်ပြသောအခက်အခဲအတားအဆီးများ		အမျိုးသမီး အဖွဲ့မှတင်ပြသောအခက်အခဲအတားအဆီးများ	
၁	လမ်းပရိတ်ဆက်သွယ်ရေး အခက်အခဲ	၁	လမ်းပရိတ်ဆက်သွယ်ရေး အခက်အခဲ
၂	ရေအခက်အခဲ	၂	ရေအခက်အခဲ
၃	မညာရေး အခက်အခဲ	၃	မညာရေး အခက်အခဲ
၄	ဒေသန္တရ အပစ္စည်းအချို့ အခက်အခဲ	၄	ဒေသန္တရ အပစ္စည်းအချို့ အခက်အခဲ
၅		၅	

ခ။ မျှော်မှန်းခြင်း - နောင်လာမည့် (၅)နှစ် အတွင်း ကျေးရွာဖွံ့ဖြိုးရေး မျှော်မှန်းလျာထားချက်များအား တင်ပြပါ။

အမျိုးသားအဖွဲ့မှ တင်ပြသောမျှော်မှန်းချက်များ		အမျိုးသမီးအဖွဲ့မှ တင်ပြသောမျှော်မှန်းချက်များ	
၁	လမ်းပရိတ်ဆက်သွယ်ရေး ပြင်ဆင်မှု	၁	လမ်းပရိတ်ဆက်သွယ်ရေး ပြင်ဆင်မှု
၂	ရေအခက်အခဲ ဖြေရှင်းရေး	၂	ရေအခက်အခဲ ဖြေရှင်းရေး
၃	မညာရေး ပြင်ဆင်မှု	၃	မညာရေး ပြင်ဆင်မှု
၄	ဒေသန္တရ အပစ္စည်းအချို့	၄	ဒေသန္တရ အပစ္စည်းအချို့
၅		၅	

ဂ။ လူထုစီမံကိန်း၏ လာမည့် (၄) နှစ်အတွက် အကန့်အသတ်ခံရသော ဦးစားပေး ဖွံ့ဖြိုးတိုးတက်မှု လုပ်ငန်း အစီအစဉ်များအားဖော်ပြပါ။

အဆင့်	ကျေးရွာအတွက် ဦးစားပေး ဖွံ့ဖြိုးတိုးတက်မှု လုပ်ငန်းစဉ်များ	အဆိုပြုသူ (အမျိုးသားများ/ အမျိုးသမီးများ/ အမျိုးသား+ အမျိုးသမီး)	ခန့်မှန်းကုန်ကျ စရိတ်	အကျိုးခံစားခွင့်ရှိသူ ခန့်မှန်းခြေ အရေအတွက်
၁	ရွာတွင် လမ်းပရိတ်ဆက်သွယ်ရေး	၈ + ၁၀	၅,၀၀၀,၀၀၀	၄၅၅
၂	ရေအခက်အခဲ ဖြေရှင်းရေး	၈ + ၁၀	၆,၂၀၀,၀၀၀	၄၅၅
၃	မညာရေး ပြင်ဆင်မှု	၈ + ၁၀	၄,၀၀၀,၀၀၀	၄၅၅
၄	ဒေသန္တရ အပစ္စည်းအချို့	၈ + ၁၀	၄,၀၀၀,၀၀၀	၄၅၅
၅				

ယား လူတုစီမံကိန်း၏ လာမည့် (၄) နှစ်အတွက် အကျုံးမဝင်သော ဦးစားပေး ဖွံ့ဖြိုးတိုးတက်မှု လုပ်ငန်း အစီအစဉ်များအားဖော်ပြပါ။

အဆင့်	ကျေးရွာအတွက် ဦးစားပေး ဖွံ့ဖြိုး တိုးတက်မှု လုပ်ငန်းစဉ်များ	အဆိုပြုသူ (အမျိုးသားများ/ အမျိုးသမီးများ/အမျိုးသား+ အမျိုးသမီး)	အခန်းကဏ္ဍ
၁	ခိုက်ပျို၊ ရေ၊ စာတံခွံ၊ ပေ၊ ရေ	၈ + ၁၀	ခိုက်ပျို၊ ရေ၊ ပြာ ၃
၂	ဝန်ထမ်း၊ ဒုတိယ ဇာနည်မိသားစု	၈ + ၁၀	ပညာရေး၊ ပြာ ၃
၃	ကျေးရွာ၊ ရေ၊ စေ့စရာမာ၊ ပေ၊ ရေ	၈ + ၁၀	ကျေးရွာ၊ ရေ၊ ပြာ ၃
၄			
၅			

ခေါင်းဆောင်၊ ကျေးရွာစီမံကိန်းအထောက်အကူပြုကော်မတီမှ အတည်ပြုသည်။

အမည် ဦးအောင်မြေ လက်မှတ် [Signature] နေ့စွဲ ၇.၁၀.၇၀၁၇

၆။ ကော်မတီဝင်များ ရွေးချယ်ခြင်းနှင့် ကျေးရွာ ဖွံ့ဖြိုးရေးဆောင်ရွက်မှု မှတ်တမ်း

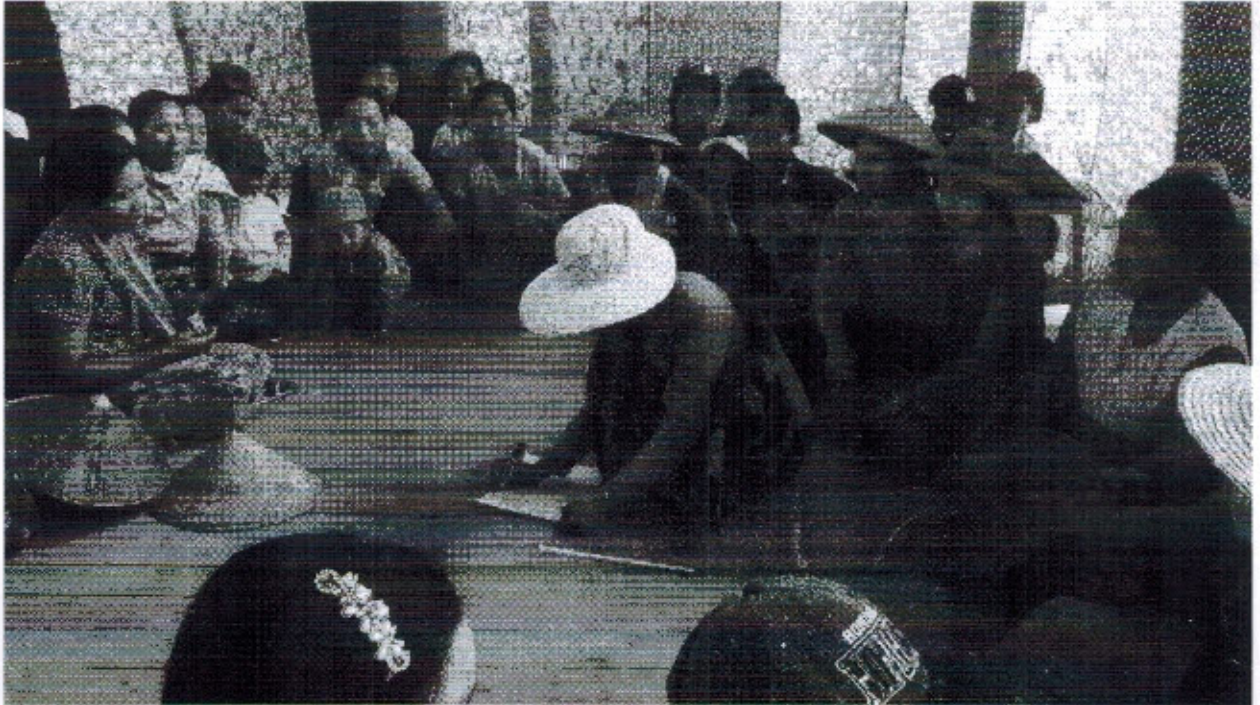

JG
W

ကျေးရွာအစည်း၊ ဝေပွတ်တမ်း၊

ကျေးရွာ * * * * * ဝေပွတ်တမ်း

ကျေးရွာအစည်း * * * * * ဒုတိယ

ဇနကာ * * * * * ကျေးရွာအစည်း၊ ဝေပွတ်တမ်း

ဇနက္ခ * * * * * ၁၉. ၁၀. ၂၀၁၇

အကြောင်းအရာ * * * * * တတိယနှစ်စီမံကိန်း၊ မိတ်ဆက် (ပထမအကြိမ်)

အစည်းအဝေးတက်ရောက်သူဦးရေ ကျား (၃၄) မ. (၃၅) = ၆၉

အစည်းအဝေးချက် (၁) * * * * * မိတ်ဆက်အစည်းအဝေးတွင် ကျေးရွာအစည်း

ကျေးရွာလူထုနှင့်လူထုဖော်ပြခြင်းစီမံကိန်း၊ ခြေစဉ်တမ်း၊ ချေးမိတ်ဆက်၍ အဖွင့်အဖွဲ့၊
စုကားပြောကြားခြင်း၊ လိုရာကိစ္စအရ ဝန်ထမ်း၊ အဖွဲ့အစည်း၊ အစည်းအဝေး၊ အကြောင်းအရာ

ဖော်ဆောင်ရွက်သည့် ဌာနနှင့် စီမံကိန်း၊ ဖွဲ့စည်းပုံ ကျား၊ မ. ရေးရာအကြောင်း၊
မိတ်ဆက်ရှင်းလင်းပြောကြားပြီး ကျေးရွာဝေပွတ်တမ်း၊ ကျား (၁၁) မ. ၁၁

ကို ခုတ်ယူခြင်း ဖြစ်ပေါ်ခဲ့သည့်အား၊ သဘောတူ အစည်းအဝေး ချုပ်ဆိုပါသည်။

အစည်းအဝေးချက် (၂) * * * * * မိတ်ဆက်အစည်းအဝေး၊ ဖြစ်ပေါ်တွင် ကျေးရွာ ဝေပွတ်တမ်း၊
ဝန်ထမ်း၊ လိုက်နာမှုအစည်းအဝေး၊ ကမ်း၊ ချက်ချင်း၊ ရှင်းလင်း၊ ပြောကြားရန်၊ ကျေးရွာအစည်း

ဝေပွတ်တမ်း၊ ကျား (၁၁) မ. (၁၁) ကို သဘောတူညီ၍ ပူးပေါင်း အစည်းအဝေး
ချုပ်ဆိုပါသည်။

ဆုံးဖြတ်ချက် * * * * * ကျေးရွာလူထု ဖွဲ့စည်းခြင်း၊ ဖွဲ့စည်းပုံ လှမ်းဆောင်ရာ
မည့်အချက်များဖြစ်လျက် နာကျင်သည့် ရေအစဉ်နှင့် လမ်း၊ ချေးကို လိုက်နာဆောင်ရွက်

ရန် ဝေပွတ်တမ်း၊ အစည်းအဝေး၊ ကမ်း၊ ချက်ချင်း၊ ပြန်လည် ပါဝင်သည့် တက်ရောက်လာသော
ကျေးရွာလူထု အဖွဲ့ဝင်တစ်ယောက်လုပ်ကိုင်မှုနှင့် ကျေးရွာဖွံ့ဖြိုးရေး၊ အဖွဲ့ဝင်

မိတ်ဆက်စာ၊ ရှိသည့် ပြောစာတော် ဆိုစာတော်ရှိသည့်အား၊ ဝေပွတ်တမ်း၊ ပြောကြား
ပြီး နောက် ခုတ်ယူခြင်း ဖြစ်ပေါ်လာမည့် လိုသော ဝေပွတ်တမ်း၊ အစည်းအဝေး၊

ပြန်လည်ခန့်ဒပ်ရန်သဘောတူဆုံးဖြတ်ခဲ့ကြပါသည်။ ဆိုရော်လ်လူ့ဖွဲ့စည်း
စစ်ခြင်း (PRR) အကြောင်းတွင်ပါဝင်သောသူများဖြစ်စဉ်များ၊ အမျိုးသမီး၊
ဆိုင်ရာသုံးသပ်ခြင်းများ၊ အသက်မွေးဝမ်းကြောင်းဆိုင်ရာများကို ဆက်လက်
ဆွေးနွေးရန်ဆုံးဖြတ်ခဲ့ကြပါသည်။

သဘောတူညီမှုများ

- ၁) ကျေးရွာသူ၊ သားအားလုံးစိမ်းလျှော်၊ မြေရိုသော သာရံပုံစံကို ကျေးရွာ
တွင် အကျိုးရှိစွာ သဘောတူညီခဲ့ပါသည်။
- ၂) ကျေးရွာစေတနာ့ဝန်ထမ်း၊ ပါဠိ၊ အား၊ ခုတ်ယာဉ် ဖြစ် ဖြစ် သဘောတူ၊ အား၊
မွေးချမ်းရန် သဘောတူညီခဲ့ပါသည်။
- ၃) စုစည်းရော်လ်တက်ရောက်သော ကျေးရွာလူထုဖွဲ့စည်းမှု၊ စစ်ခြင်း၊
(PRR) များ ဆက်လက်ပြုလုပ်ပေးဆွေးနွေးရန် သဘောတူညီခဲ့ကြပါသည်။

ဆုံးဖြတ်ချက်များ -

- ကျေးရွာလူထုမှ လူထုမဟုတ်ဖြူစီမံကိန်းတွင် ချမှတ်တာ၊ သော့ဆောင်ရန်၊ ရှောင်ရန်များကို လိုက်နာဆောင်ရွက်သွား၊ ဆင့်ဖြစ်ကြောင်း၊

- ကော်မတီဝင်များမှ ကျေးရွာထဲတွင် မဟုတ်တာထက်လုပ်ကိုင်မှုနှင့်
ကြောင်း၊ သဘောတူဆုံးဖြတ်ခဲ့ပြီ ဟု သိရသည်။

ထို့နောက်လူထုမဟုတ်ဖြူစီမံကိန်း၏ ကျင့်ဝတ်များကို နားလည်လိုက် နားရန်
ဆောင်ရွက် သဘောတူစာချုပ်ကို လက်မှတ်ရေးထိုးခဲ့ကြောင်း။

မှရင်းအား ကျေးရွာခွဲခြားရေး အထောက်အကူပြုကော်မတီတွင် ထားရှိရပါမည်။ အခြားဌာနများနှင့် ညှိနှိုင်းရန်အတွက် ဝိဇ္ဇာအား TPIC သို့ ပို့ရပါမည်။ (၂၀၁၇)

	အဆင့်	လုပ်ငန်း	အဆိုပြုသူ	လ/နှစ်	လုပ်ငန်းဆောင်မည့်သူ	ပြင်ပမှ ထောက်ပံ့ပေးသူ
အခြေခံအထောက်အပံ့	၀	စီမံခန့်ခွဲရေးဌာန	အကျိုးစီးပွား အဖွဲ့	၂၀၁၇	ကျေးရွာအုပ်စု	မူဝါဒအရ
	၂	ကျေးရွာအုပ်စု	အကျိုးစီးပွား အဖွဲ့	၂၀၁၇	^	^
	၃	ကျေးရွာအုပ်စု	အကျိုးစီးပွား အဖွဲ့	၂၀၁၈	^	^
	၄	ကျေးရွာအုပ်စု	အကျိုးစီးပွား အဖွဲ့	၂၀၁၉	^	^
	၅	ကျေးရွာအုပ်စု	အကျိုးစီးပွား အဖွဲ့	၂၀၂၀	^	^
အထောက်အပံ့ပေးရေး	၀	အထောက်အပံ့ပေးရေး	အကျိုးစီးပွား အဖွဲ့/.....	^	^
	၂		အကျိုးစီးပွား အဖွဲ့/.....		
	၃		အကျိုးစီးပွား အဖွဲ့/.....		
	၄		အကျိုးစီးပွား အဖွဲ့/.....		
	၅		အကျိုးစီးပွား အဖွဲ့/.....		
ကျေးရွာအုပ်စု	၀		အကျိုးစီးပွား အဖွဲ့/.....		
	၂		အကျိုးစီးပွား အဖွဲ့/.....		
	၃		အကျိုးစီးပွား အဖွဲ့/.....		
	၄		အကျိုးစီးပွား အဖွဲ့/.....		
	၅		အကျိုးစီးပွား အဖွဲ့/.....		
ပညာရေး	၀		အကျိုးစီးပွား အဖွဲ့/.....		
	၂		အကျိုးစီးပွား အဖွဲ့/.....		
	၃		အကျိုးစီးပွား အဖွဲ့/.....		
	၄		အကျိုးစီးပွား အဖွဲ့/.....		
	၅		အကျိုးစီးပွား အဖွဲ့/.....		
အခြား	၀	ပစ္စည်းအထောက်အပံ့	အကျိုးစီးပွား အဖွဲ့/.....	ကျေးရွာအုပ်စု	
	၂		အကျိုးစီးပွား အဖွဲ့/.....		
	၃		အကျိုးစီးပွား အဖွဲ့/.....		
	၄		အကျိုးစီးပွား အဖွဲ့/.....		
	၅		အကျိုးစီးပွား အဖွဲ့/.....		