

ပြည်ထောင်စုသမ္မတ မြန်မာနိုင်ငံတော်အစိုးရ
စိုက်ပျိုးရေး၊ မွေးမြူရေးနှင့် ဆည်မြောင်းဝန်ကြီးဌာန
ကျေးလက်ဒေသဖွံ့ဖြိုးရေးဦးစီးဌာန



National Community Driven Development Project

လူထုဗဟိုပြုစီမံကိန်း
ကော့ကရိတ်မြို့နယ်၊ ကရင်ပြည်နယ်
ကျေးရွာဖွံ့ဖြိုးရေးအစီအစဉ်



တောင်ကြာအင်းကျေးရွာအုပ်စု၊ တောင်ကြာအင်းကျေးရွာ
၂၀၁၉ခုနှစ်

မာတိကာ

အကြောင်းအရာ	စာမျက်နှာ
၁။ ကော့ကရိတ်မြို့နယ် အခြေပြမြေပုံ	၂
၂။ တောင်ကြာအင်းကျေးရွာအုပ်စု အခြေပြမြေပုံ	၃
၃။ တောင်ကြာအင်းကျေးရွာအုပ်စုတွင်ပါဝင်သော ကျေးရွာများစာရင်း	၃
၄။ ကျေးရွာသမိုင်းကြောင်း နှင့် ကျေးရွာအခြေခံ အချက်အလက်များ	
၄.၁။ ကျေးရွာသမိုင်းကြောင်း	၄
၄.၂။ ကျေးရွာရှိ အိမ်ခြေ၊ အိမ်ထောင်စုနှင့် လူဦးရေ	၅
၄.၃။ တိုင်းရင်းသားလူမျိုးစုများ ဦးရေ	၅
၄.၄။ ထိခိုက်လွယ်သောအိမ်ထောင်စုများအရေအတွက်	၅
၄.၅။ ကျေးရွာတွင်းရှိအထောက်ပံ့ရရှိနိုင်သော အဆောက်အအုံများ	၅
၄.၆။ ကျေးရွာသူ/သားများ၏ အဓိက စီးပွားရေးလုပ်ငန်းများ	၅
၄.၇။ ကျေးရွာတွင်းပိုင်ဆိုင်မှု၊ မြေယာဧရိယာနှင့် သဘာဝသယံဇာတများ	၅
၄.၈။ ကျေးရွာတွင်းအခြားသက်ဆိုင်သော သတင်းအချက်အလက်များ.....	၅
၅။ လူထုပူးပေါင်းပါဝင်သော လူမှုဆန်းစစ်ခြင်းနှင့် အကဲဖြတ်ခြင်းလုပ်ငန်းစဉ် အကျဉ်းချုပ်ဇယား	၆
၆။ ကျေးရွာဖွံ့ဖြိုးရေးအစီအစဉ်အတွက်အသုံးပြုသော PRA Tool တစ်ခုချင်းစီ၏ သုံးသပ်ချက်များ	
၆.၁။ ကျေးရွာလူမှုရေးနှင့် အရင်းအမြစ်ပြမြေပုံ (Social and Resource Map)	၇-၈
၆.၂။ ရာသီခွင်ပြ-ပြက္ခဒိန် (Seasonal Calendar)	၉-၁၀
၆.၃။ ဥစ္စာနေကြွယ်ဝမှုအဆင့်သတ်မှတ်ခြင်း (Wealth Ranking)	၁၁-၁၂
၆.၄။ ကျား-မ ပင့်ကူအိမ်သုံးသပ်ခြင်း (Spider Diagram)	၁၃-၁၄
၆.၅။ ပိုင်ဆိုင်မှုသုံးသပ်ခြင်း (Asset Mapping)	၁၅-၁၆
၆.၆။ အဖွဲ့အစည်းချိတ်ဆက်မှုဇယား (Venn diagram)	၁၇-၁၈
၇။ ကော်မတီဝင်များရွေးချယ်ခြင်းနှင့်ကျေးရွာဖွံ့ဖြိုးရေးအစီအစဉ်ဆောင်ရွက်မှု မှတ်တမ်းဓါတ်ပုံ	၁၉
၈။ ကျေးရွာကော်မတီဝင်များစာရင်း	၂၀
၉။ ကျေးရွာအခြေခံအချက်အလက် ပုံစံ ၀ - ၁ (PC - 1)	၂၁-၂၃
၁၀။ စီမံကိန်းစက်ဝန်းအချိန်ဇယား ပုံစံ ၀ - ၂ (PC - 2)	၂၄
၁၁။ ကျေးရွာဖွံ့ဖြိုးရေးဦးစားပေးအစီအစဉ် ပုံစံ ၀ - ၃ (PC - 3)	၂၅-၂၉
၁၂။ ကျေးရွာပထမ၊ဒုတိယအကြိမ် အစည်းအဝေးမှတ်တမ်း	၃၀-၃၅
၁၃။ ကဏ္ဍအလိုက်အနှစ်ချုပ်ဇယား	၃၇

၁။ ကော့ကရိတ်မြို့နယ် အခြေပြမြေပုံ



၂။ တောင်ကြာအင်းကျေးရွာအုပ်စုအခြေပြမြေပုံ



၃။ တောင်ကြာအင်းကျေးရွာအုပ်စုတွင် ပါဝင်သော ကျေးရွာများစာရင်း

စဉ်	ကျေးရွာအမည်	အိမ်ထောင်စု	ကျား	မ	လူဦးရေပေါင်း
၁။	ကျွန်းတော	၄၈	၁၃၁	၁၄၆	၂၇၇
၂။	တောင်ကြာအင်း	၅၀၉	၁၁၅၂	၁၁၈၅	၂၃၃၇

၄။ ကျေးရွာသမိုင်းကြောင်း နှင့် ကျေးရွာအခြေခံ အချက်အလက်များ

၄.၁။ တောင်ကြာအင်းကျေးရွာသမိုင်းကြောင်း

ရွာ၏အရှေ့ဘက်နှင့်တောင်ဘက်တွင် နွေရာသီရေမခမ်းခြောက်ကြည်လင်သောရေကန်ထဲတွင် ကြာများထူထပ်စွာပေါက်ရောက်နေသောကြောင့် ကြာအင်းရွာဟု အမည်သတ်မှတ်ခေါ်ဆိုခဲ့ပါသည်။ ဟောင်သရောချောင်းသည် အရှေ့မှအနောက်သို့ စီးဆင်းလျက်ရှိပြီး တောင်/မြောက်ရွာကို အကြောင်းပြု၍ တောင်ကြာအင်းရွာဟု သတ်မှတ်ခေါ်ဝေါ်ခဲ့သည်။ ရွာ၏ အရှေ့ဘက်တွင် ခြံများ၊ ဓါတ်လောင်စေတီ၊ ထလောင်းထွန်စေတီများ၊ အနောက်ဘက်တွင် လယ်ကွင်းကြီးများ၊ တောင်ဘက်တွင် ကော့ကရိတ်၊ ကြာအင်းဆိပ်ကြီးလမ်းရှိပြီး သွားလမ်းတလျှောက် နောင်တလာ၊ ကော့ဖေါင်း၊ လောင်းကိုင်း၊ ဖားကျ၊ သမိန်ဒွတ်၊ ဝင်းက၊ ထီဟူးသံကျေးရွာများရှိပြီး မြောက်ဘက်တွင် ဟောင်သရောမြစ်ချောင်းခြားကာ ကော့ကရိတ်၊ မြဝတီ၊ ဘားအံ၊ မော်လမြိုင်မြို့များသို့ လွယ်ကူစွာသွားလာနိုင်ပါသည်။

ကောဇာသက္ကရာဇ် ၁၂၅၀ မတိုင်မီကကြာအင်းရွာ၌ အိမ်ခြေ (၃၀/၄၀) ခန့်ရှိပြီးလယ်လုပ်ခြင်း၊ ခြံလုပ် ခင်းများဖြင့် အသက်မွေးဝမ်းကြောင်းမှုပြုကြပါသည်။ ဟောင်သရောမြစ်၏ ရေကြောင်းလမ်းပန်းဆက်သွယ်မှု ကောင်းလာသဖြင့် တရုတ် (၂) အိမ်၊ ကုလား (၁၀) အိမ်ခန့်ဆိုင်ဖွင့်လှစ်ရောင်းဝယ်အခြေချနေထိုင်ခဲ့သည်။ ကျေးရွာသားများဖြစ်သော ဦးအောင်လှ၊ ဦးဖိုးနေ၊ ဦးကြာရင်တို့မှ မော်လမြိုင်ရှိဘုံပုံကျောင်းဆရာတော်ကြီး အားလျှောက်တင်၍ ကျောင်းထိုင်တစ်ပါးရရှိရန်လျှောက်တင်ခဲ့သည်။ ယင်းမတိုင်မီကပင် ကရင်ပထမဆုံး သာသနာ့အာဇာနည် ဖူတာမိုက်(အချောင်နန္ဒမာလာ) အားပင့်ဆောင်၍ သစ်တိုပင်အောက်ရွာလယ်၌ ဗုဒ္ဓတရားများဟောကြားခဲ့သဖြင့် ယင်းသစ်တိုပင်အား “ ဖူတာမိုက်ဒူ ” ဟုအမည်တွင်ခဲ့သည်။ ကောဇာသက္ကရာဇ် ၁၂၅၁ ခုနှစ်တွင် မော်လမြိုင်မြို့ဘုံပုံတော်ကျောင်းဆရာတော်ကြီးမှ ပင့်ဆောင်လာသော ရွှေဘိုမြို့ မြောက် လက်ရွာသား ဦးဝိသုဒ္ဓိကို ကြာအင်းရွာသို့ ပင့်ဆောင်၍ ရွာလယ်ဇရပ်၌ ခေတ္တကျောင်းသင်္ခန်းပြုလုပ်၍ သာသနာ ပြုစေခဲ့သည်။

ယခုကြာအင်းတောင်ပေါ်ကျောင်းတိုက်နေရာသည် ဥစ္စာစောင့်၊ မြေဖုတ်ဘီလူးတို့ ကြီးစိုးရာနေရာဖြစ်၍ ယင်းနေရာ၌ ကျောင်းတည်ဆောက်ရန် ရွှေဘိုဆရာတော် ဦးဝိသုဒ္ဓိသာလျှင်အောင်မြင်စွာ ဆောက်လုပ်နိုင် မည်ဟု ပဌာန်းဆက်အမြင်များဖြင့် ဘုံပုံဆရာတော်ကြီးနှင့် ဆရာတော်ကြီးများမှ မှတ်ချက်ပြုခဲ့သည်။ ကောဇာသက္ကရာဇ် ၁၂၅၅ ခုနှစ်ခန့်တွင် ယခုကျောင်းတိုက်နေရာ၌ ရွှေဘိုဆရာတော်ကြီး ဦးဝိသုဒ္ဓိကိုယ်တိုင် ဒါကကာ/မများနှင့် ပန္နက်ချကျောင်းတည်ဆောက်ခဲ့ပါသည်။

ကောဇာသက္ကရာဇ် ၁၂၆၂ ခုနှစ်ခန့်တွင် ခိုင်မာသောဘုရားကျောင်းဆောင်ကို ဦးအောင်လှ ဒေါ်ညွန့်လှတို့မှ ဒါယယာပြု၍၎င်း၊ ဆက်လျက်ရှိသောအဆောင်အား ဦးကြာရင်မောင်၊ ဦးဖိုးနေတို့မှ ဒါယယာ ပြု၍ ဆောက်လုပ်လှူဒါန်းခဲ့ပါသည်။ ကျောင်းကြီး၏ပင်မဆောင်ကြီးအား နယ်အားလုံးမှကျောင်းတိုင် (ကျွန်းတိုင်) တစ်ရွာတစ်တိုင်စီဖြင့်ကူညီ၍ အပြီးသတ်တည်ဆောင်ခဲ့ပါသည်။

ကောဇာသက္ကရာဇ် ၁၂၆၄ ခုနှစ်တွင် ကြေးသွန်းဗုဒ္ဓရုပ်ပွားတော်အား အလှူရှင်ဦးအောင်လှ၊ ဒေါ်ညွန့်တို့မှ စတင်လှူဒါန်းခဲ့ပြီး ကျန်ရွာသူ/သားများမှလည်း ကြေးသွန်းရုပ်ပွားတော်များဆက်လက်လှူဒါန်းခဲ့ပါသည်။ ကျောင်းတိုက်ရှိ စေတီတော်မြတ်ကြီးအား စုပေါင်းအားဖြင့်တည်ဆောက်ပြီး ကျောင်းအရှေ့ဘက်ရှိ ကိုးနဝင်းစေတီတော်ကြီးကိုလည်း တည်ထားကိုးကွယ်ခဲ့သည်။

ကောဇာသက္ကရာဇ် ၁၂၉၁ ခုနှစ်ခန့် ခရစ်သက္ကရာဇ် ၁၉၂၉ ခုနှစ်ခန့်တွင် ကော့ကရိတ်မှ ကြာအင်းဆိပ်ကြီးသို့ဆက်သွယ်သော ကျောက်ခင်းလမ်းကြမ်းအား ကြာအင်းရွာဘက်ခြမ်းမှ စတင်ဖောက်လုပ်ခဲ့ပါသည်။ ကောဇာသက္ကရာဇ် ၁၃၀၁ ခုနှစ် ရွှေဘိုဆရာတော် ဦးသုဝိသုဒ္ဓိပျံလွန်တော်မူသည်။ ကောဇာသက္ကရာဇ် ၁၃၀၃ ခုနှစ် ခရစ်သက္ကရာဇ် ၁၉၄၂ ခုနှစ်ခန့်တွင် မြဝတီဘက်မှ ဂျပန်များဝင်ရောက်၍ ကိုးတိုင်၌စခန်းချသည်။ ဂျပန်ဝင်လာချိန်မှစ၍ တရုတ်နှင့်ကုလားများ ကြာအင်းရွာမှ မြို့ပေါ်သို့ ပြောင်းရွှေ့သွားကြပါသည်။ ရွာနီစပ်မှနယ်သားများလည်း ရွာအတွင်းသို့ဝင်ရောက်လာကြီးပြီး အိမ်ခြေ ၈၀ မှ ၁၀၀ ခန့်စုရုံးနေထိုင်လာကြပါသည်။

အင်္ဂလိပ်အုပ်စိုးသောခေတ်တွင် ကျေးရွာသူကြီးများအဖြစ် ဦးကြီးကြာ၊ ဦးစိတ္တ၊ ဦးဒီပ၊ ဦးမွန်မော်တို့မှအုပ်ချုပ်ခဲ့ပြီး ဂျပန်များဝင်ရောက်လာသောအခါ ဦးစံအေးမှရွာလူကြီးအဖြစ်ဆောင်ရွက်ကာ ဦးအောင်ကြည်တို့မှ စဉ်ဆက်အုပ်ချုပ်ခဲ့ပါသည်။ ကြာအင်းတောင်ပေါ်ကျောင်းတိုက်မှ ကိုရင်၊ ရဟန်း၊ ပရိယတ္တိအကျော်အမော်များပေါ်ပေါက်ခဲ့သည်။ အရှင်ဇဝန (ကြာအင်းကျောင်းတိုက်)၊ အရှင်ကာရုံည (မော်လမြိုင်တောင်စွန်းဆရာတော်)၊ ဦးနာဂသေန (ရန်ကုန်သိမ်ဖြူဆေးကျောင်း)၊ ဦးစန္ဒောဘာသ (မြောက်ကမ္ဘာ့ရိုက်မှန်ကျောင်းဆရာတော်)၊ အရှင်စန္ဒီန (ကရင့်စာဆို)၊ ဘားအံကမော်ကစင်ကျောင်းဆရာတော်)၊ အရှင်ဉာဏ (ဆရာတော်)၊ အစရှိသောသာသနာ့အာဇာနည်များအပြင် အောင်ဆန်းသူရိယစောမြင့်ကဲ့သို့သော နိုင်ငံဂုဏ်ဆောင်အာဇာနည်များကိုလည်း မွေးထုတ်ပေးခဲ့ပါသည်။

၁၉၆၃ ခုနှစ်တွင် ယခင်မူလတန်းကျောင်းအဖြစ်မှ အလယ်တန်းကျောင်းအဆင့်သို့ တိုးမြှင့်ဖွင့်လှစ်ခဲ့ပြီး ၁၉၉၃ ခုနှစ်တွင် အခြေခံပညာအထက်တန်းကျောင်းခွဲအဖြစ် တိုးမြှင့်ခဲ့ကာ ၂၀၁၄ စာသင်နှစ်မှစ၍ အထက်ကျောင်းအဖြစ် တိုးမြှင့်ခဲ့ပါသည်။ ၁၉၆၃ ခုနှစ်တွင် ကျေးလက်ကျန်းမာရေးဌာနဆေးပေးခန်းရရှိခဲ့ပြီး ၂၀၁၄ ခုနှစ်တွင် (၁၆) ခုတင်ဆံ့ တိုက်နယ်ဆေးရုံတစ်ရုံကိုလည်း တည်ဆောက်နေပြီးဖြစ်ပါသည်။

၂၀၁၃-၁၄ ခုနှစ်တွင် ဆက်သွယ်ရေးတာဝါတိုင်တစ်ခုအား ရွာဦးကျောင်းတိုက်တွင် တည်ဆောက်ဆဲဖြစ်ပါသည်။ ၂၀၁၄ ခုနှစ်တွင် ဟောင်သရောချောင်းကူး သံဘောင်ကွန်ကရစ် တန် (၆၀) ဖတ်သန်းနိုင်မည့် တံတားတစ်စင်းအားဆောက်လုပ်ဆဲဖြစ်ပါသည်။ ကြာအင်းရွာတွင် အိမ်ခြေ (၃၁၆) အိမ်ရှိပြီး လူဦးရေ (၂၅၀၀) ဦးနေထိုင်လျက်ရှိပြီး ဘုန်းတော်ကြီးကျောင်းတစ်ကျောင်းနှင့် သီလရှင်ကျောင်းတစ်ကျောင်းတို့မှ သာသနာပြုလျက်ရှိပါသည်။

၄.၂။ ကျေးရွာရှိ အိမ်ခြေ၊ အိမ်ထောင်စုနှင့် လူဦးရေ

တောင်ကြာအင်းကျေးရွာတွင် အိမ်ထောင်စု (၅၀၉) စု ရှိပါသည်။ ကျေးရွာအတွင်းနေ ထိုင်သောလူဦးရေမှာ အမျိုးသား (၁၁၅၂)ဦး၊ အမျိုးသမီး (၁၁၈၅)ဦး၊ စုစုပေါင်း (၂၃၃၇)ဦးရှိပါသည်။ ယခုအိမ်ထောင်စုနှင့် လူဦးရေစာရင်း မှာ ၂၀၁၉ခုနှစ်၊ မေလတွင် ကောက်ထားသောစာရင်းဖြစ်ပါသည်။

၄.၃။ တိုင်းရင်းသားလူမျိုးစုများ ဦးရေ

တောင်ကြာအင်းကျေးရွာတွင်နေထိုင်သော တိုင်းရင်းသားလူမျိုးစုမှာ မွန်၊ကရင်၊ဗမာလူမျိုးဖြစ်ပါသည်။ မွန်လူမျိုး အိမ်ထောင်စု (၃) စုတွင် အမျိုးသား (၃)ဦးနှင့် အမျိုးသမီး (၁)ဦး စုစုပေါင်း (၄)ဦး ရှိပါသည်။ ကရင်လူမျိုး အိမ်ထောင်စု (၄၃၆) စုတွင် အမျိုးသား (၁၀၅၀)ဦးနှင့် အမျိုးသမီး (၁၀၇၂)ဦး စုစုပေါင်း (၁၁၂၂)ဦး ရှိပါသည်။ ဗမာလူမျိုး အိမ်ထောင်စု (၆၉) စုတွင် အမျိုးသား (၉၉)ဦးနှင့် အမျိုးသမီး (၁၁၂)ဦး စုစုပေါင်း (၂၁၁)ဦး ရှိပါသည်။

၄.၄။ ထိခိုက်လွယ်သောအိမ်ထောင်စုများအရေအတွက်

တောင်ကြာအင်းကျေးရွာကျေးရွာတွင် သက်ကြီးရွယ်အို (၆၅နှစ် နှင့် အထက်) (၉၃) ဦး၊ မသန်စွမ်း (၂၇) ဦးတို့ရှိ ပါသည်။

၄.၅။ ကျေးရွာတွင်းရှိအထောက်ပံ့ရရှိနိုင်သော အဆောက်အအုံများ

တောင်ကြာအင်းကျေးရွာတွင် မူလတန်းကျောင်း (၁)ကျောင်း၊ အထက်တန်းကျောင်း (၁) ကျောင်း၊ မူကြိုကျောင်း (၁) ကျောင်း၊ တိုက်နယ်ဆေးရုံ၊ ကျန်းမာရေးဌာန၊ ဘုန်းကြီးကျောင်း (၁)ကျောင်း၊ စေတီတို့ရှိပါသည်။

၄.၆။ ကျေးရွာသူ/သားများ၏ အဓိက စီးပွားရေးလုပ်ငန်းများ

ရွာသူ/သားများ၏ အဓိကစီးပွားရေးမှာ စိုက်ပျိုးရေးလုပ်ငန်းဖြစ်ပါသည်။ စိုက်ပျိုးရေးတွင် လယ်စိုက်ပျိုး လုပ်ကိုင်သူနှင့် ဥယျာဉ်စိုက်ပျိုးသူများဖြစ်ပါသည်။

၄.၇။ ကျေးရွာတွင်းပိုင်ဆိုင်မှု၊ မြေယာဧရိယာနှင့် သဘာဝသယံဇာတများ

လယ်/ယာမြေ၊ ဥယျာဉ်ခြံ၊ လက်တွန်းထွန်စက်၊ ကား၊ မော်တော်ဆိုင်ကယ်၊ အသေးစားအိမ်ဆိုင်များ၊ ထော်လာဂျီ၊ အပ်ချုပ်စက်၊ စက်တပ်လှေ၊ မြက်ရိတ်စက်၊ ရေတွင်း၊ ခိုင်းနွားတို့ရှိပါသည်။

၄.၈။ ကျေးရွာတွင်းအခြားသက်ဆိုင်သော သတင်းအချက်အလက်များ

အုပ်ချုပ်ရေးအဖွဲ့၊ ကျောင်းကော်မတီ၊ ဂေါပကအဖွဲ့၊ အိုးသူကြီးအဖွဲ့၊ သာရေး/နာရေးအဖွဲ့၊ အမျိုးသမီးရေးရာအဖွဲ့၊ လူငယ်အဖွဲ့တို့သည်ကျေးရွာတွင်းတည်ရှိသော အဖွဲ့အစည်းများဖြစ်ပါသည်။ ကျေးရွာပြင်ပရှိ အဖွဲ့အစည်းများနှင့် ဌာနများ နှင့်လည်းချိတ်ဆက်မှုရှိပါသည်။ BGF, DKBA, KNU, JMC, KNU(PC), မိခင်နှင့်ကလေး၊ ငှက်ဖျားတိုက်ဖျက်ရေးအဖွဲ့၊ နယ်လှည့်ကျန်းမာရေးအဖွဲ့၊ ကလေးသူငယ်ပြုစုပျိုးထောင်ရေး၊ ရဲတပ်ဖွဲ့၊ မြို့နယ်အုပ်ချုပ်ရေး၊ မြန်မာ့တပ်မတော်၊ မြို့နယ်စာကြည့်တိုက်အဖွဲ့၊ ကျေးလက်ဦးစီး၊ မသန်စွမ်း၊ အမျိုးသမီးရေးရာ တို့နှင့်ချိတ်ဆက်ပါသည်။

၅။ လူထုပူးပေါင်းပါဝင်သော လူမှုဆန်းစစ်ခြင်းနှင့် အကဲဖြတ်ခြင်းလုပ်ငန်းစဉ် အကျဉ်းချုပ်ဇယား

နေ့စွဲ	အသုံးပြုခဲ့သော PRA Tool များ	အစည်းအဝေးတွင် ပါဝင်ဆွေးနွေးသူများ			အဓိကဆွေးနွေးချက်များ
		ကျား	မ	ပေါင်း	
၅.၇.၂၀၁၉	လူမှုရေးနှင့် အရင်းအမြစ်ပြ မြေပုံ (Social & Recourse Map)	၁၅	၂၀	၃၅	စိုက်ပျိုးရေးလုပ်ငန်း၊ နိုင်ငံခြား(ထိုင်း) ရွှေ့ပြောင်း လုပ်ကိုင်သူများခြင်း။
၅.၇.၂၀၁၉	ရာသီခွင်ပြ - ပြက္ခဒိန် (Seasonal Calendar)	၁၀	၁၅	၂၅	မွေးမြူရေးလုပ်ငန်း၊ ဝင်ငွေနည်းပါးခြင်း၊ သောက် သုံးရေရှားပါးခြင်း၊ လမ်းပန်းဆက်သွယ်ရေး၊ ကျန်းမာရေး၊ ပွဲတော်ရက်များ။
၅.၇.၂၀၁၉	ဥစ္စာနေကြွယ်ဝမှုအဆင့် (Wealth Ranking)	၁၅	၂၀	၃၅	အဆင်မပြေသောအိမ်ထောင်စု (၆၀)စု၊ အလုပ် အကိုင်ရှားပါးခြင်း၊ ကျန်းမာရေး၊ ပညာရေး။
၅.၇.၂၀၁၉	ပင့်ကူအိမ်သုံးသပ်ခြင်း (Spider Diagram)	၁၀	၂၀	၃၀	ပညာတတ်မြောက်မှု၊ ဝင်ငွေနည်းပါးခြင်း၊ အလုပ် အကိုင်အခွင့်အလမ်းရှားပါးခြင်း၊ အမျိုးသမီးများ ဝင်ငွေရအလုပ်အကိုင်မရှိခြင်း၊ ကျန်းမာရေး။
၅.၇.၂၀၁၉	ပိုင်ဆိုင်မှုသုံးသပ်ခြင်း (Asset Mapping)	၁၀	၁၅	၃၅	အပ်ချုပ်စက် အမျိုးသမီးများ သုံးစွဲမှုများသည်။ လက်တွန်းထွန်စက်၊ ထော်လာဂျီ၊ မြက်ရိတ်စက်၊ စက်တပ်လှေ၊ အမျိုးသားများ သုံးစွဲမှုများသည်။ ဆိုင်ကယ်၊ ကား၊ ရေတွင်း၊ ဘုန်းကြီးကျောင်း၊ လယ်၊ နွား တို့ကို အမျိုးသား၊ အမျိုးသမီးတို့က သုံးစွဲကြသည်။
၅.၇.၂၀၁၉	အဖွဲ့အစည်းချိတ်ဆက်မှု (Veen Diagram)	၃၀	၃၀	၆၀	ကျေးရွာတွင်း အုပ်ချုပ်ရေးအဖွဲ့မှ ဩဇာလွှမ်းမိုး၊ ကျေးရွာပြင်ပတွင် BGF, DKBA, KNU, JMC, KNU(PC), မိခင်နှင့်ကလေး၊ ငှက်ဖျားတိုက်ဖျက်ရေးအဖွဲ့၊ နယ်လှည့်ကျန်းမာရေးအဖွဲ့တို့လွှမ်းမိုးမှုများသည်။

တောင်ကြာအင်းကျေးရွာ လူမှုရေးနှင့်အရင်းအမြစ်ပြု မြေပုံ၏ ဆွေးနွေးခြင်းနှင့် ဆန်းစစ်ခြင်း

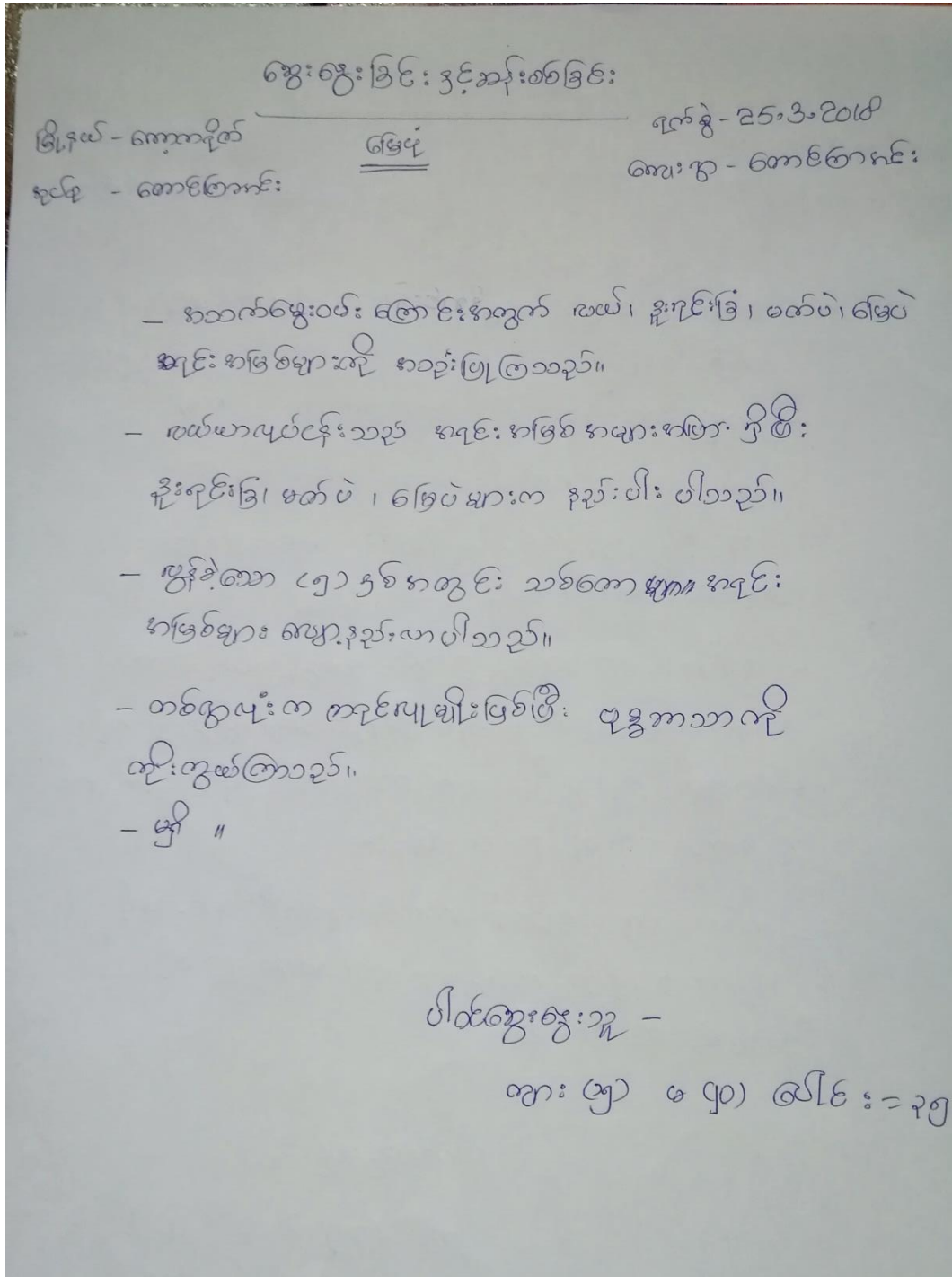

၆.၂။ ရာသီခွင်ပြ-ပြက္ခဒိန် (Seasonal Calendar)

တောင်ကြားအင်းကျေးရွာ၏ ရာသီခွင်ပြ - ပြက္ခဒိန်

ရာသီဥတု	အပူချိန်	အရွက်	အပင်	အပင်	အပင်	အပင်	အပင်	အပင်	အပင်	အပင်	အပင်	အပင်
အပူပြင်း	အပူပြင်း	အပူပြင်း	အပူပြင်း	အပူပြင်း	အပူပြင်း	အပူပြင်း	အပူပြင်း	အပူပြင်း	အပူပြင်း	အပူပြင်း	အပူပြင်း	အပူပြင်း
အပူပြင်း	အပူပြင်း	အပူပြင်း	အပူပြင်း	အပူပြင်း	အပူပြင်း	အပူပြင်း	အပူပြင်း	အပူပြင်း	အပူပြင်း	အပူပြင်း	အပူပြင်း	အပူပြင်း
အပူပြင်း	အပူပြင်း	အပူပြင်း	အပူပြင်း	အပူပြင်း	အပူပြင်း	အပူပြင်း	အပူပြင်း	အပူပြင်း	အပူပြင်း	အပူပြင်း	အပူပြင်း	အပူပြင်း
အပူပြင်း	အပူပြင်း	အပူပြင်း	အပူပြင်း	အပူပြင်း	အပူပြင်း	အပူပြင်း	အပူပြင်း	အပူပြင်း	အပူပြင်း	အပူပြင်း	အပူပြင်း	အပူပြင်း
အပူပြင်း	အပူပြင်း	အပူပြင်း	အပူပြင်း	အပူပြင်း	အပူပြင်း	အပူပြင်း	အပူပြင်း	အပူပြင်း	အပူပြင်း	အပူပြင်း	အပူပြင်း	အပူပြင်း
အပူပြင်း	အပူပြင်း	အပူပြင်း	အပူပြင်း	အပူပြင်း	အပူပြင်း	အပူပြင်း	အပူပြင်း	အပူပြင်း	အပူပြင်း	အပူပြင်း	အပူပြင်း	အပူပြင်း

၇၇၇၇ - ၇၇.၇.၇၇
၇၇ - တောင်ကြားအင်း

တောင်ကြားအင်းကျေးရွာ ရာသီခွင်ပြု - ပြုကွေ့ဒီနီ ၏ ဆွေးနွေးခြင်းနှင့် ဆန်းစစ်ခြင်း

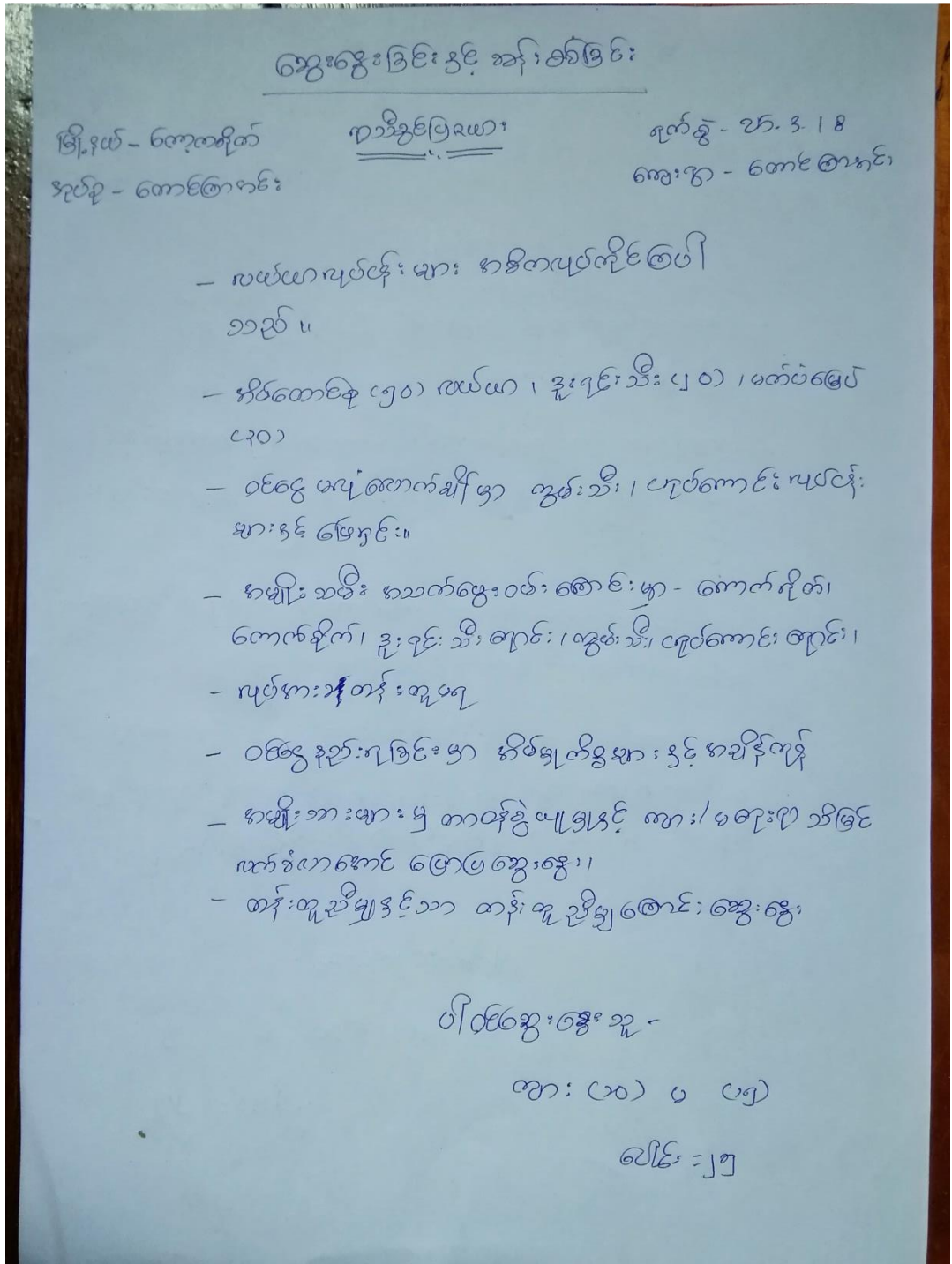

၆.၃။ ဥစ္စာနေကြွယ်ဝမှုအဆင့်သတ်မှတ်ခြင်း (Wealth Ranking)

တောင်ကြာအင်းကျေးရွာ၏ ဥစ္စာနေကြွယ်ဝမှုအဆင့်သတ်မှတ်ခြင်းပြဇယား

ဥစ္စာနေအဆင့် အခြေအနေ		တောင်ကြာအင်း 25-3-2018			
အကြောင်းအရာ	သတ်မှတ်ခံ ဌာန:				
	အဆင်ပြေသော အိမ်ထောင်စု	အလယ်အလတ်ရှိသော အိမ်ထောင်စု	ဆင်းရဲသော အိမ်ထောင်စု	အလွန်ဆင်းရဲသော အိမ်ထောင်စု	
မြေယာပိုင်ဆိုင်မှု	၅-၁၀ ဧက	၃-၅ ဧက	မပိုင်	-	
အိမ်အခြေအနေ	တိုက်၊ ပျဉ်ထောင်	တိုက်၊ ပျဉ်ထောင်၊ သစ်	ဖက်မိုး၊ ပျဉ်ခင်း	ဝါးအိမ်	
လုပ်ငန်းသုံးကိရိယာ ပိုင်ဆိုင်မှု	လက်တွန်းထွန်စက်၊ ကား၊ ဆိုင်ကယ်၊ စက်အိတ်	လက်တွန်းထွန်စက်၊ ဆိုင်ကယ်၊ စက်အိတ်	စက်အိတ်	ခါး၊ တံခွေ	
ကုန်ထုတ်လုပ်မှုနှင့် မဆိုင်သောပိုင်ဆိုင်မှု					
အဓိကစီးပွားရေးလုပ်ငန်း	လယ်၊ ထိုင်း၊ ချေး၊ ရောင်း	လယ်၊ ထိုင်း၊ ချေး၊ ဆိုင်၊ အရောင်းအဝယ်	လယ်၊ ကျပ်	ကျပ်	
အခြားပိုင်ဆိုင်မှု	ရွာ၊ ငွေ၊ တိဗီ၊ စလောင်း	တိဗီ၊ စလောင်း	-	-	
အိမ်ထောင်စု	5% 15 အိမ်	35% 105 အိမ်	40% 120 အိမ်	20% 60 အိမ်	

၆.၄။ ကျား-မ ပင့်ကူအိမ်သုံးသပ်ခြင်း (Spider Diagram)

တောင်ကြာအင်းကျေးရွာ၏ ပင့်ကူအိမ်သုံးသပ်ခြင်း ပုံစံ

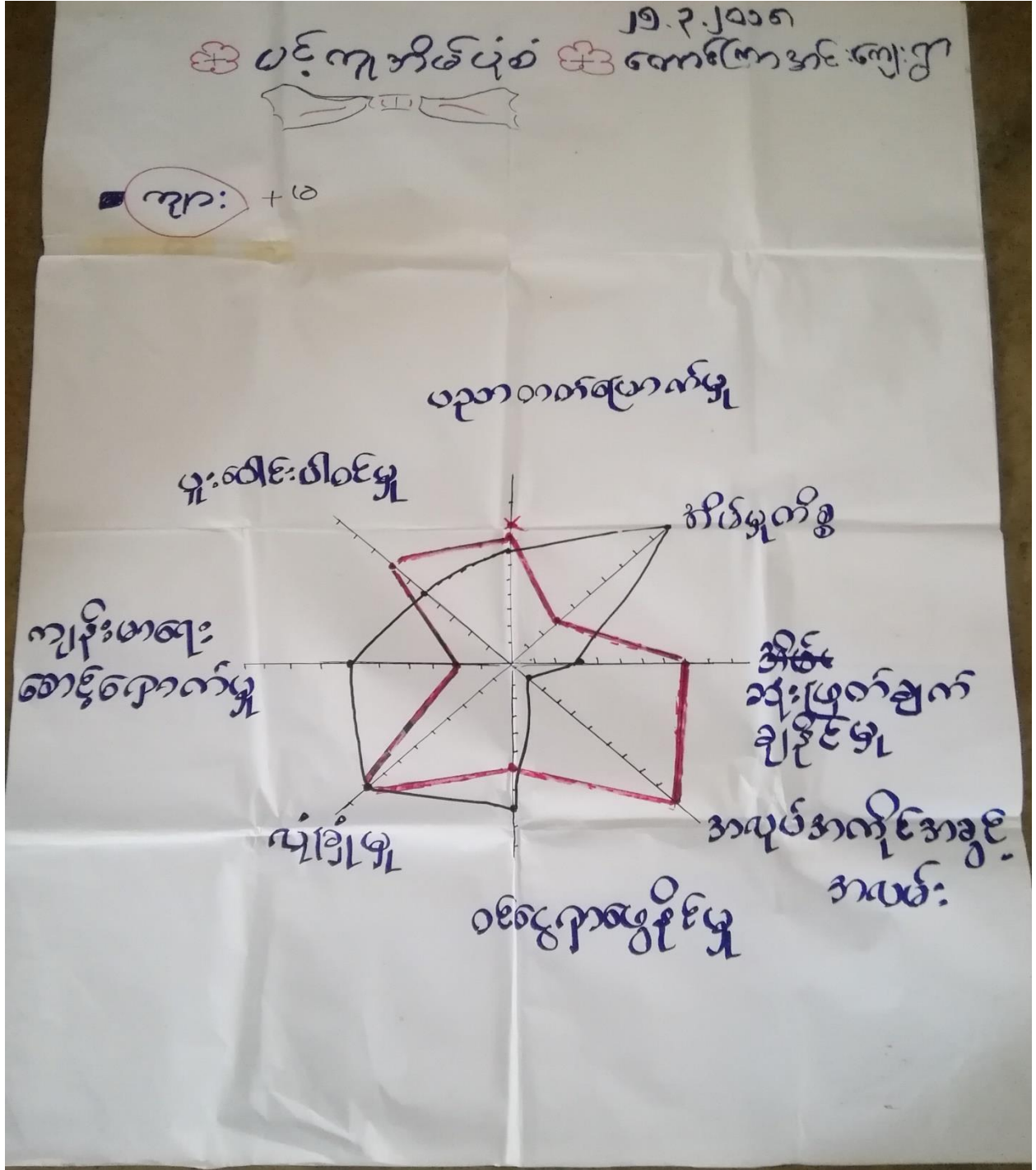

တောင်ကြာအင်းကျေးရွာ ပိုင်ဆိုင်မှုသုံးသပ်ခြင်းပြဿနာ၏ ဆွေးနွေးခြင်းနှင့် ဆန်းစစ်ခြင်း

ဆွေးနွေးခြင်း ဌာနဆိုင်ရာ စစ်ခြင်း

မြို့နယ် - ကော့ကရိတ် ပိုင်ဆိုင်မှု ရက်စွဲ - ၂၀. ၃. ၂၀၁၈
 နယ်စပ် - ကောင်ရွာစား ကျေးရွာ - ကောင်ရွာစား

- နယ်စပ်စက်သစ် နယ်စပ်များက သုံး ခွဲပြီး၊ ပြန် ထိန်းချုပ်ကြသည်။
- နယ်စပ်များက ခိုင်တယ်၊ ကား၊ ဆန်ပွဲ၊ ကော့ပျံးတွင်း၊ စပါးခြွေခက်၊ ဝယ်ထွန်ခက်၊ ဝယ်၊ နန်း၊ မြီး၊ ကျောင်း များ လို သုံး ခွဲ ပြီး။
- နယ်စပ်များက ဝယ်ထွန်ခက်၊ ကား၊ ဆန်ပွဲ၊ ကော့ပျံးတွင်း၊ စပါးခြွေခက်များကို ထိန်းချုပ်ပါသည်။
- နယ်စပ်များက နှိုး ဖြတ်ချက်ချခြင်း၊ နယ်စပ်ကဆန်၊ ဖော်ကောင်ပွန်ရာတွင် နယ်စပ်များ နှင့် ထွန်း၊ ကျွေး၊ ခြင်း၊ ဖြင့် ပစ္စည်း များ ထွန်း၊ ကျွေး ပိုင်ဆိုင် စေခြင်း သို့ နှိပ်စက်ပါသည်။

ပါဝင်ဆွေးနွေးသူ -

အား (၁၀) မှ (၁၅)

ပေါင်း = ၂၅

၆.၆။ အဖွဲ့အစည်းချိတ်ဆက်မှုလေး (Venn diagram)

တောင်ကြားအင်းကျေးရွာ၏ အဖွဲ့အစည်းချိတ်ဆက်မှုလေးပြပုံ

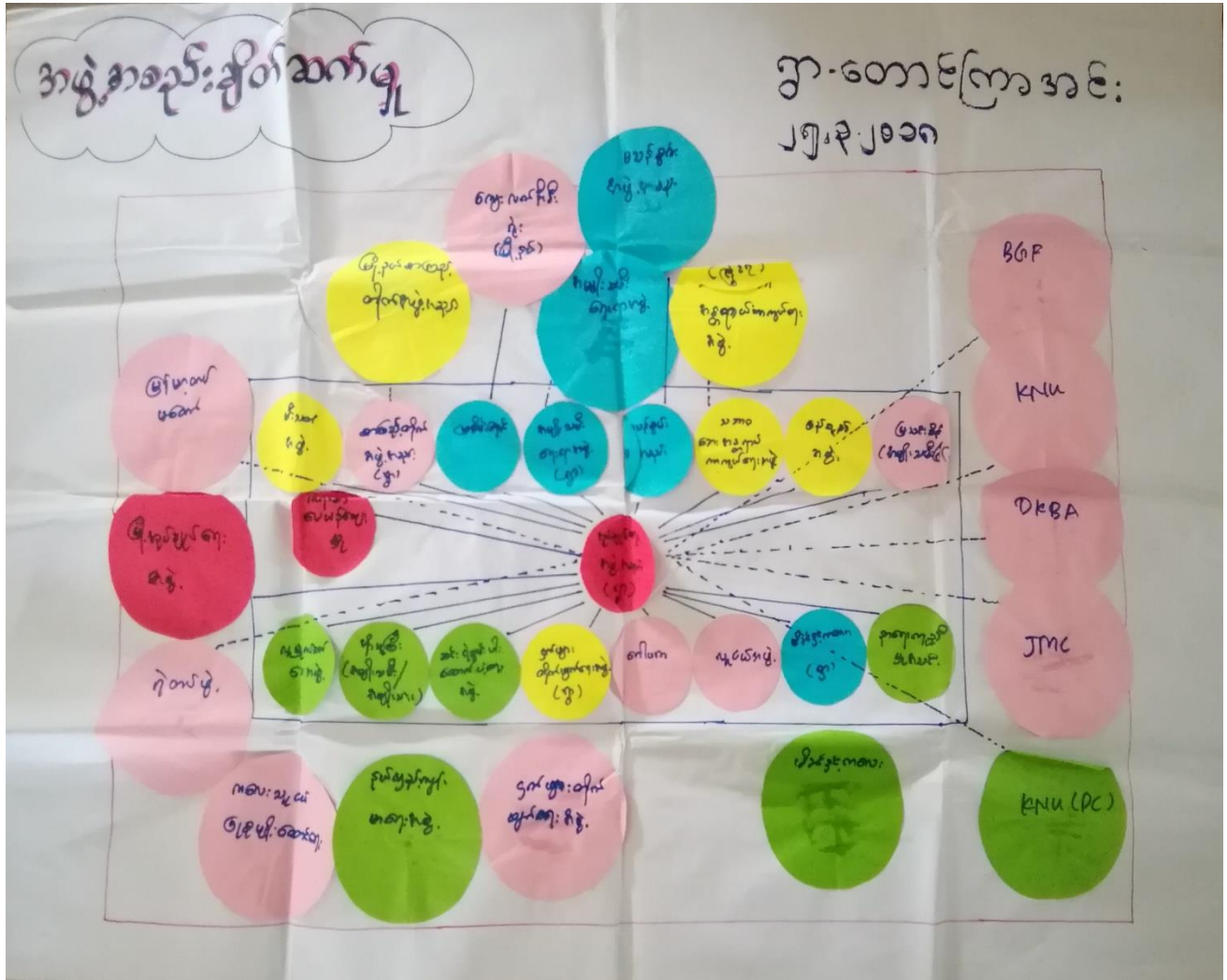

၇။ ကော်မတီဝင်များရွေးချယ်ခြင်းနှင့်ကျေးရွာဖွံ့ဖြိုးရေးအစီအစဉ်ဆောင်ရွက်မှု မှတ်တမ်းဓာတ်ပုံ



၈။ ကျေးရွာကော်မတီဝင်များစာရင်း

စဉ်	အမည်	ကျား	မ	ရာထူး / တာဝန်
ကျေးရွာစီမံကိန်းအထောက်အကူပြု ကော်မတီ				
၁။	မန်းကျော်သက်တင်	ကျား		ဥက္ကဋ္ဌ
၂။	နန်းသုန်သုန်		မ	ဥက္ကဋ္ဌ
၃။	ဦးအောင်မိုးသန်း	ကျား		ဥက္ကဋ္ဌ
ဝယ်ယူရေးဆပ်ကော်မတီ				
၁။	ဦးချစ်ကိုကို	ကျား		ခေါင်းဆောင်
၂။	ဒေါ်သင်းသင်းမြတ်		မ	အဖွဲ့ဝင်
၃။	ဒေါ်သီသီထွေး		မ	အဖွဲ့ဝင်
ကျေးရွာငွေစာရင်းကိုင်				
၁။	နန်းမိုးနန္ဒာ		မ	
စောင့်ကြည့်ကြီးကြပ်ရေးဆပ်ကော်မတီ				
၁။	ဒေါ်အေးအေးမော်		မ	ခေါင်းဆောင်
၂။	ဦးဇင်ဘိုဘိုဦး	ကျား		အဖွဲ့ဝင်
၃။	ဦးသန်းစိန်	ကျား		အဖွဲ့ဝင်
လုပ်ငန်းလည်ပတ် ပြုပြင်ထိန်းသိမ်းရေး ဆပ်ကော်မတီ				
၁။	ဦးခိုင်ကိုလင်း	ကျား		ခေါင်းဆောင်
၂။	ဒေါ်အေးအေးဝင်း		မ	အဖွဲ့ဝင်
၃။	ဦးကျော်ဝင်း		မ	အဖွဲ့ဝင်
ဝေဖန်အကြံပြု တိုင်ကြားဖြေရှင်းရေး ကိုယ်စားလှယ်				
၁။	နန်းမဟေသီ	ကျား		
၂။	မန်းဆန်းလင်းအောင်		မ	
ကျေးရွာစေတနာ့ဝန်ထမ်းများ				
၁။	ဦးအောင်မင်း	ကျား		
၂။	နန်းဝင်းထက်စံ		မ	
၃။	နန်းစုအိထွန်း		မ	

၉။ ကျေးရွာအခြေခံအချက်အလက် ပုံစံ ၈ - ၁ (PC - 1)

ပုံစံ - ၈ - ၁ ကျေးရွာအခြေခံအချက်အလက်များ (Form PC 1)

လမ်းညွှန်ချက်၊ ကျေးရွာတစ်ရွာသို့ ပထမဆုံးမိတ်ဆက်ခရီးသွားရောက်သောအခါ လူထုစည်းရုံးရေးမှူးသည် ကျေးရွာခေါင်းဆောင်များအား ကျေးရွာအချက်အလက်များကို ပေတ္တာရုပ်ခွဲတောင်းခံရသည်။ ဤအချက်အလက်များကို စီမံကိန်းမိတ်ဆက်အစည်းဝေးပေါင်းစည်းပေးခြင်း၊ စီမံကိန်းမိတ်ဆက်အစည်းဝေးတွင် လူထုစည်းရုံးရေးမှူးသည် ဤအချက်အလက်များအား စစ်ဆေးပြီး မှန်ကန်အောင်ပြုလုပ်ရမည်။ ပြီးနောက်တွင် လူထုစည်းရုံးရေးမှူးမှ သတင်းအချက်အလက်ထံသို့ Tablets မှ တဆင့် ဖြည့်သွင်းရမည်။

ကျေးရွာခေါင်းဆောင် အမည် မာ်းမောင်ကျွန်း	ကျေးရွာခေါင်းဆောင်၏ ဖုန်းနံပါတ် ၀၅-၂၅၅၅၅၆၈၀၃	လူထုစည်းရုံးရေးမှူး၏အမည် စောမြေကျွန်း
ပြည်နယ်တိုင်းဒေသကြီး ကရင်	မြို့နယ် ကျေးကျွန်	ကျေးရွာအုပ်စု တောင်ဇွန်
	ကျေးရွာ တောင်ဇွန်	

က။ လူဦးရေ

လူမျိုးစု	အိမ်ထောင်စုအရေအတွက်	ကိုးကွယ်သည့်ဘာသာ	အိမ်ထောင်စုအရေအတွက်
လူမျိုးစု (၁) ကရင်	436	ဘာသာ(၁) ၂၃	509
လူမျိုးစု (၂) ဗမာ	69	ဘာသာ(၂) -----	
လူမျိုးစု (၃) ဗီယက်မား	4	ဘာသာ(၃) -----	
လူမျိုးစုစုစု -----		ဘာသာစုစု -----	
အခြား			
	အရေအတွက်		
မသန်စွမ်းသူများ	27		
သက်ကြီးရွယ်အိုများ (၆၅ နှစ် နှင့် အထက်)	96		
စစ်ဘေးရှောင်			

	အမျိုးသား(အရေအတွက်)	အမျိုးသမီး(အရေအတွက်)	စုစုပေါင်းအရေအတွက်
လူဦးရေ			
လူမျိုးစု (၁) ကုင်	1050	1072	2122
လူမျိုးစု (၂) မာ	99	112	211
လူမျိုးစု (၃) ဗီ	3	1	4
အခြား			
အိမ်ထောင်ဦးစီး	428	81	509

(ခ)အခြေခံအဆောက်အအုံ အသုံးအဆောင်များ

စာသင်ကျောင်း	အမှတ် ခြံပိ	ကျန်းမာရေး	အမှတ် ခပ်ပါ	ဘာသာရေးအဆောက် အအုံများ	အမှတ် ခြံပိ
အထက်တန်းကျောင်း	<input checked="" type="checkbox"/>	ဆေးရုံ	<input checked="" type="checkbox"/>	စေတီ	<input checked="" type="checkbox"/>
အလယ်တန်းကျောင်း	<input type="checkbox"/>	ကျန်းမာရေးဌာန	<input checked="" type="checkbox"/>	ဘုန်းကြီးကျောင်း	<input checked="" type="checkbox"/>
မူလတန်းကျောင်း	<input checked="" type="checkbox"/>	ကျန်းမာရေးဌာနခွဲ	<input type="checkbox"/>	ဟိန္ဒူဘုရားကျောင်း	<input type="checkbox"/>
မူကြိုကျောင်း	<input checked="" type="checkbox"/>	ဆေးပေးခန်း	<input type="checkbox"/>	ခရစ်ယာန်ကျောင်း	<input type="checkbox"/>
အခြား	<input type="checkbox"/>	အခြား	<input type="checkbox"/>	ဗလီ	<input type="checkbox"/>
				အခြား	<input type="checkbox"/>
မှတ်ချက်		မှတ်ချက်		မှတ်ချက်	

(က) ကျွန်ုပ်တို့ သုံးစွဲမှုပတ်ဝန်းကျင် (ကျေးရွာတွင်နေထိုင်သော သို့မဟုတ် အခြားရွာမှလာရောက်သောကျွန်ုပ်တို့သည်)

(၁) တယ်လီဖုန်း			(၂) ကျွန်းမာဇာ			(၃) လက်ဖက်ရည်		
	ရွာတွင်နေထိုင်သူ	အခြားရွာမှလာသူ		ရွာတွင်နေထိုင်သူ	အခြားရွာမှလာသူ		ရွာတွင်နေထိုင်သူ	အခြားရွာမှလာသူ
ပုလဲတန်ဖိုင်ဆရာ/မ	<input checked="" type="checkbox"/>	<input checked="" type="checkbox"/>	ဆရာဝန်	<input type="checkbox"/>	<input checked="" type="checkbox"/>	လက်သား	<input checked="" type="checkbox"/>	<input checked="" type="checkbox"/>
အထက်တန်ဖိုင်ဆရာ/မ	<input checked="" type="checkbox"/>	<input checked="" type="checkbox"/>	လက်ထောက်ကျွန်းမာဇာ	<input checked="" type="checkbox"/>	<input checked="" type="checkbox"/>	မိန်းမ	<input checked="" type="checkbox"/>	<input type="checkbox"/>
အလယ်တန်ဖိုင်ဆရာ/မ	<input checked="" type="checkbox"/>	<input checked="" type="checkbox"/>	အမျိုးသမီးကျွန်းမာဇာဆရာမ	<input checked="" type="checkbox"/>	<input checked="" type="checkbox"/>	လှုပ်လှုပ်ကွမ်းကွမ်းမီးသား	<input checked="" type="checkbox"/>	<input type="checkbox"/>
ပုဂံဆရာ/မ	<input checked="" type="checkbox"/>	<input type="checkbox"/>	သားစားဆရာမ	<input checked="" type="checkbox"/>	<input checked="" type="checkbox"/>	ရေကန်သွယ်သူ	<input checked="" type="checkbox"/>	<input type="checkbox"/>
အခြား	<input type="checkbox"/>	<input type="checkbox"/>	မြည်သူကျွန်းမာဇာလုပ်သား	<input checked="" type="checkbox"/>	<input type="checkbox"/>	ကပ်ပြင်ဆရာ	<input checked="" type="checkbox"/>	<input type="checkbox"/>
မှတ်ချက်				မှတ်ချက်				မှတ်ချက်

(ဃ) ကျေးရွာသို့ ရောက်ရှိနိုင်သည့်လမ်းအခြေအနေ / ကျေးရွာတစ်ရွာသည် ၎င်း၏ကျေးရွာအုပ်စုနှင့် ဆက်သွယ်ထားသော လမ်းအခြေအနေ (အောက်ပါတို့ကိုစိုင်းပါ)

ကျောက်ကြမ်းလမ်း ကတ္တရာလမ်း ကွန်ကရစ်လမ်း မော်တော်ဆိုင်ကယ်လမ်း
 ကျောက်ခင်းလမ်း မြေသားလမ်း လှသွားလမ်း အခြား _____

(င) ကျေးရွာဖွံ့ဖြိုးမှုပုံစံချက်

(၁) လူထုထုတ်ပြန်ပတ်ဝန်းကျင်တစ်ခု ဤကျေးရွာတွင်ကျေးရွာဖွံ့ဖြိုးမှု စီမံချက်ရှိခဲ့ပါသလား? စိုင်းပါ
ရှိပါသည်/မရှိပါ/မသိပါ

(၂) ရှိခဲ့ပါလျှင် ဤစီမံချက်ကို မည်သည့် ခုနှစ်တွင်ပြင်ဆင်ခဲ့ပါသနည်း? နှစ် _____ မသိပါ

(၃) ဤစီမံချက်ကို ငြိမ်နယ်မှအတည်ပြုခဲ့ပါသလား? ပြုခဲ့ပါသည်/မပြုခဲ့ပါ /မသိပါ

(၈) ခရီးအကွာအဝေး

(၁) ဤကျေးရွာ၏ဝဟ်ပုဂံၤကျေးရွာအုပ်စုဝဟ်ပုဂံၤအထိခရီးမိုင်ပည်ပွဲကွာဝေးသနည်း? မိုင်-----/မသီပါ

(၂) ဤကျေးရွာမှ ၵ်းကျေးရွာအုပ်စုဝဟ်ပုဂံၤအထိသွားလာရာတွင်ကြာမြင့်သည့်အချိန်။

ခြောက်သွေ့ရာသီတွင်ကြာချိန်-----ထော်လာရီ/မော်တော်ဆိုင်ကယ်/ခြေလျင်/လား/မော်တော်ဘုတ်/
အခြား -----

မိုးရာသီတွင်ကြာချိန်-----ထော်လာရီ/မော်တော်ဆိုင်ကယ်/ခြေလျင်/လား/မော်တော်ဘုတ်/
အခြား -----

(ဆ) ပတ်ဝန်းကျင်ဆိုင်ရာသဘာဝဘေးအန္တရာယ်

ဤကျေးရွာတွင်ရေကြီးခြင်းကဲ့သို့ သဘာဝဘေးအန္တရာယ်ကျရောက်ဖူးခြင်း ရှိပါသလား။

မရှိပါ ရှိပါသည် ရှိလျှင်ဖော်ပြပါ----- ရေကြီး(၆၇လှ)

(ဇ) ကျေးရွာတွင် ဇွဲစည်းထားသော အဇွဲအစည်းများ

လူထုထုတ်ပြန်စီမံကိန်းမတိုင်မီ ဤကျေးရွာတွင် ကျေးရွာဇွဲ၊ ဖြိုးရေအတွက် အစိုးရ(သို့) ရွာသားများကိုယ်တိုင်(သို့) စီမံကိန်းတစ်ခုခုမှ ဇွဲစည်းထားသည့် အဇွဲအစည်းများရှိပါသလား။

(၁) -----

(၂) -----

(ဈ) အထွေထွေအုပ်ချုပ်ရေး ဦးစီးဌာန (GAD) မှ မှတ်တမ်းတင်ထားခြင်း

ဤကျေးရွာသည် အထွေထွေအုပ်ချုပ်ရေး ဦးစီးဌာန (GAD) မှ မှတ်တမ်းတင်ထားမှု ရှိပါသလား။

မရှိပါ ရှိပါသည်

ကျေးရွာခေါင်းဆောင်	အမည်	
	လက်မှတ်	နေ့စွဲ
လူထုစည်းရုံးရေးမှူး	အမည်	
	လက်မှတ်	နေ့စွဲ

၁၀။ စီမံကိန်းစက်ဝန်းအချိန်ဇယား ပုံစံ ၈ - ၂ (PC - 2)

ပုံစံ - ၈-၂ - စီမံကိန်းစက်ဝန်းအချိန်ဇယား (PC 2)

လမ်းညွှန်စာတမ်း
 သက်သေခံရသူထုတ်ပြန်ချက်/လက်ထောက်နည်းပညာများမှစီမံကိန်းစက်ဝန်းအဆင့်တစ်ခုစီပြီးစီးတိုင်းကျေးရွာနှင့် ကျေးရွာအုပ်စုအတွက်ကျိပ်စက်ကြည့်သွင်းရမည်။
 စည်းမျဉ်းစည်းကမ်း/လက်ထောက်နည်းပညာရေးမှစီမံကိန်းစက်ဝန်း အမည် - ၆၈၂၄၆၁၅ :

၀၃.၅ ၅.၇.၁၉ စက်ဝန်းအားအမှတ်ဖြင့်ပါ စက်ဝန်း(၁) စက်ဝန်း(၂) စက်ဝန်း(၃)
 စက်ဝန်း (၄)

ပြည်နယ်/တိုင်း ကရင် ဇွဲနယ် ကျောက်တိုင် ကျေးရွာအုပ်စု ကျေးရွာအုပ်စု နေရာအမျိုးအမည်: စတင်(ကမ)စင်း

စီမံကိန်းအောင်မြင်မှုအဆင့်များ	၀၃.၅		အစည်းအဝေးတွင်တက်ရောက်သူအရေအတွက်					
	စတင်သည့် ၀န.	ပြီးဆုံးသည့် ၀န.	အမျိုးသား အရ အတွက်	အမျိုးသမီး အရ အတွက်	အိမ်ထောင်စု အရ အတွက်	လူမျိုးစုတက်ရောက်သူ အရေအတွက် နှင့် လူမျိုးစုအမည်	အိမ်ထောင်စု အရေအတွက်	အိမ်ထောင်စု %
၁။ ကျေးရွာစီမံကိန်း စီမံကိန်းအစည်းအဝေး	၅.၇.၁၉	၅.၇.၁၉	၁၁၀	၁၄၉	၂၅၉	ကျင် ၁၂၃၇ ဗဟ ၂၀ ဗီ ၂	၅၀၉	
၂။ ကျေးရွာတွင် ပြီးစေရ စီမံကိန်းစက်ဝန်းအစည်းအဝေး	၅.၇.၁၉	၅.၇.၁၉	၁၁၀	၁၄၉	၂၅၉	ကျင် ၁၂၃၇ ဗဟ ၂၀ ဗီ ၂	၅၀၉	
၃။ ကျေးရွာအုပ်စုလုပ်ငန်းဆိုင်ရာစီမံကိန်းအစည်းအဝေး	၁၅.၇.၁၉	၁၅.၇.၁၉	၁၆	၁၄	၃၀	ကျင် ၁၂၉ ဗီ ၁		

၅။ ငြို့နယ်အထွေထွေစီမံကိန်းရေးဆွဲရေးနှင့် အကောင်အထည်ဖော်ရေးကော်မတီ၏ စီမံကိန်း သုံးသပ်မှုအစည်းအဝေး			မလို	မလို	မလို	မလို		
၅။ ငြို့နယ်စီမံကိန်းရေးဆွဲရေးနှင့် အကောင်အထည်ဖော်ရေးကော်မတီ၏ဆုံးဖြတ်မှုကို ရွာသို့ အသိပေးအကြောင်းကြားသည့်အစည်းအဝေး								
၆။ စီမံကိန်းလုပ်ငန်းခွဲစီမံချက်ရေးဆွဲခြင်း အစည်းအဝေး	မလို	မလို	မလို	မလို	မလို	မလို	မလို	မလို
၆.၁။ စီမံကိန်းလုပ်ငန်း အကောင်အထည်ဖော် ရေးအစီအစဉ် ရေးဆွဲခြင်း								
၆.၂။ ဝယ်ယူရေးအစီအစဉ် ရေးဆွဲခြင်း								
၆.၃။ ဘဏ္ဍာရေးကုန်ကျမှုလျာထားအစီအစဉ် ရေးဆွဲခြင်း								
၆.၄။ ပြင်/ထိန်းအစီအစဉ် ရေးဆွဲခြင်း								
၇။ စီမံကိန်းလုပ်ငန်းခွဲ တိုးတက်မှု စောင့်ကြည့် အစည်းအဝေး	မလို	မလို	မလို	မလို	မလို	မလို	မလို	မလို
၇.၁။ အစည်းအဝေး ပထမအကြိမ်								
၇.၂။ အစည်းအဝေး ဒုတိယအကြိမ်								

၇.၃။ အစည်းအဝေး တတိယအကြိမ်								
၈။ စီမံကိန်းလုပ်ငန်းခွဲ အကြံပေးကော်မတီအစည်းအဝေး								
၉။ ကုန်ပစ္စည်းအစည်းအဝေး								

ခ။ မျှော်မှန်းခြင်း- နောင်လာမည့် (၅) နှစ် အတွင်း ကျေးရွာဖွံ့ဖြိုးရေး မျှော်မှန်းလျာထားချက်များအား တင်ပြပါ။

အုပ်စုဖွဲ့ ဆွေးနွေးပွဲများမှ တင်ပြသော မျှော်မှန်းချက်များ

အယ်ကရိုင်ဂွေ့လမ်း၊ ရှိရှိ ၀၆၆၆ စဉ်း၊ ၁၈၆၀၇၇	<input type="checkbox"/> ကျား <input type="checkbox"/> မ <input checked="" type="checkbox"/> ကျား+မ
လှိုင်စစ်မီး၊ ရှိရှိမီး၊ ယုတ်မူကစင်ဖြင့်၊ ၁၈၆၀၇၇	<input type="checkbox"/> ကျား <input checked="" type="checkbox"/> မ <input type="checkbox"/> ကျား+မ
ကျားမမြတ်ဘေးကင်းဘူး၊ ၆၇၇၇၇၇၇၇၇၇	<input type="checkbox"/> ကျား <input checked="" type="checkbox"/> မ <input type="checkbox"/> ကျား+မ
ကျား၊ ၁၈၆၇၊ ကပ်ပညာစဉ်း၊ ၁၈၆၇၊ ကကျယ်မူ မှား၊ ၆၇၇၇၇၇	<input checked="" type="checkbox"/> ကျား <input type="checkbox"/> မ <input type="checkbox"/> ကျား+မ
ဂမ္ဘာလကား၊ ၁၈၇၇၇၇၊ ပစ်စရစ်ရှိ ၁၈၆၇၊ ပတ်ဝန်းကျင်၊ ၇၇၇၇	<input type="checkbox"/> ကျား <input type="checkbox"/> မ <input checked="" type="checkbox"/> ကျား+မ
စိပ်ခဲတံတား၊ ကောင်း၊ ဖွဲ့ဖြူ၊ ၁၁၆၇၇၇၇၇၊ ကကျယ်ကင်း၊ ၇၇၇၇	<input checked="" type="checkbox"/> ကျား <input type="checkbox"/> မ <input type="checkbox"/> ကျား+မ
ဂမ္ဘာလကား၊ ၇၇၇၇၊ လမ်း၊ ၁၇၇၇၇၇၇၇၇၇၊ ကောင်း၊ ၁၈၆၇	<input type="checkbox"/> ကျား <input checked="" type="checkbox"/> မ <input type="checkbox"/> ကျား+မ
	<input type="checkbox"/> ကျား <input type="checkbox"/> မ <input type="checkbox"/> ကျား+မ
	<input type="checkbox"/> ကျား <input type="checkbox"/> မ <input type="checkbox"/> ကျား+မ
	<input type="checkbox"/> ကျား <input type="checkbox"/> မ <input type="checkbox"/> ကျား+မ
	<input type="checkbox"/> ကျား <input type="checkbox"/> မ <input type="checkbox"/> ကျား+မ
	<input type="checkbox"/> ကျား <input type="checkbox"/> မ <input type="checkbox"/> ကျား+မ

ဂ။ လူထုစိမ်းကိန်း၏ လာမည့် (၄) နှစ်အတွက် အကျိုးဝင်သော ဦးစားပေး ဖွံ့ဖြိုးတိုးတက်မှု လုပ်ငန်း အစီအစဉ်များအားဖော်ပြပါ။

ဦးစားပေး အဆင့် သတ်မှတ်ချက်	ကျေးရွာအတွက် ဦးစားပေး ဖွံ့ဖြိုးတိုးတက်မှု လုပ်ငန်းစဉ်များ	အဆိုပြုသူ (အမျိုးသားများ/ အမျိုးသမီးများ/ အမျိုးသား+အမျိုးသမီး)	အခန်းကဏ္ဍ	ခန့်မှန်း ကုန်ကျစရိတ်	အကျိုးခံစားခွင့်ရှိသူခန့်မှန်းခြေအရေအတွက်		
					ကျား	မ	ပေါင်း
၁	လှိုင်စစ်မီး၊ ၁၈၇၇၇၇၊ ဖွဲ့ဖြူ	၁	ဖိလင်ဂျီ	၂၀၀၀၀၀၀	၁၁၅၂	၁၁၈၅	၂၃၃၇
၂	၁၈၆၇၇၇၊ ၁၈၇၇၇၇၊ ဖွဲ့ဖြူ	၁၀	ကျေးရွာ	၁၃၀၀၀၀၀	၁၁၅၂	၁၁၈၅	၂၃၃၇
၃	စိပ်ခဲတံတား (၁၈၇၇၇၇) တွင်စာအုပ်ခြင်း၊ ဖွဲ့ဖြူ	၁၀	လမ်းပန်း	၁၅၀၀၀၀၀	၁၁၅၂	၁၁၈၅	၂၃၃၇

၄	ဥစ္စာအတွက် ဝယ်ယူခြင်း လုပ်ငန်း	၆	လမ်းပန်းဆက် ဆက်ရေး	21,000,000	1152	1185	2337
၅	ဥစ္စာအတွက် ဝယ်ယူခြင်း လုပ်ငန်း	၆	u	30,000,000	1152	1185	2337
၆	အဖွဲ့အစည်း တွဲဖက်ခြင်း လုပ်ငန်း	၈ + ၆	ဂုဏ်	5,000,000	1152	1185	2337
၇							

ဃ။ လူထုစီမံကိန်း၏ လာမည့် (၄) နှစ်အတွက် အကျိုးမဝင်သော ဦးစားပေး ဖွံ့ဖြိုးတိုးတက်မှု လုပ်ငန်း အစီအစဉ်များအားဖော်ပြပါ။

အဆင့်	ကျေးရွာအတွက် ဦးစားပေး ဖွံ့ဖြိုး တိုးတက်မှု လုပ်ငန်းစဉ်များ	အဆိုပြုသူ (အမျိုးသားများ/ အမျိုးသမီးများ/အမျိုးသား + အမျိုးသမီး)	အခန်းကဏ္ဍ
၁	အပူပြန်လှေစနစ် အစီအစဉ်	၈ + ၆	စာမေးပွဲစနစ် စနစ်
၂	အဖွဲ့အစည်း ဖွဲ့စည်းရေး	၈ + ၆	ဂုဏ်
၃	ကျေးရွာအတွက် အစီအစဉ် ဖွဲ့စည်းရေး	၈	ကျေးရွာအတွက်
၄			
၅			
၆			
၇			

ခ။ ခေါင်းဆောင်၊ ကျေးရွာစီမံကိန်းအထောက်အကူပြုကော်မတီမှ အတည်ပြုသည်။

အမည် ဒေါ်ခင်အေးအေး လက်မှတ် [Signature] နေ့စွဲ ၆. ၇. ၁၉
၆. ၇. ၁၉ [Signature] ၆. ၇. ၁၉

၁၂။ ကျေးရွာပထမအကြိမ် ၊ ဒုတိယအကြိမ် အစည်းအဝေးမှတ်တမ်း

နေရာ - တောင်ကြာအင်း
 အချိန် ၉:၀၀ AM - ၄:၃၀ PM
 ဆွေးနွေးသည့် အကြောင်းအရာ

အစည်းအဝေးခေါင်းစဉ် - (ပ-၃) ကြိမ် အစည်း အဝေး
 ဇန.ရက် - ၆.၇.၁၉

- ၁။ လူထု ဗဟိုပြု စီမံကိန်း မိတ်ဆက်ခြင်း။
 စီမံကိန်း ဆက်လက် အကြောင်း ရှင်းပြခြင်း။
- ၂။ အဓိက တာဝန်ရှိသူများ နှင့် တာဝန်ဝတ္တရားများ အကြောင်း ရှင်းပြခြင်း။
 စေတနာ့ဝန်ထမ်း ဆွေးနွေးချယ်အပ်နှံခြင်း။
- ၃။ PRA Tools ပြန်လည် မှတ်တမ်း ဖြစ်ပေါ်စေခြင်း ၊ ပြန်လည် တင်ပြခြင်း။
 ဦးစားပေး အဆင့် သတ်မှတ်ခြင်း နှင့် စီမံကိန်း လုပ်ငန်းခွဲများ အား ဆွေးနွေးချယ်ခြင်း။
- ၄။ အကျိုးဝင် / မဝင်သော စီမံကိန်း လုပ်ငန်းခွဲများအား စိစစ်ခြင်း VDP ပုံစံ
 ကျေးရွာ စီ / ဆောက် ကော်မတီ ဆွေးနွေးချယ်ခြင်း ၊ အတည်ပြုခြင်း။
- ၅။ ပထမ အကြိမ် အုပ်စု အစည်းအဝေး ပြန်လည် ချိန်ဆိုခြင်း။

စဉ်	အစည်းအဝေးဆုံးဖြတ်ချက်များ	ဆောင်ရွက်မည့်သူ
၁။	လာမည့် ဒုတိယ ဝက်ဝန်းတွင် ရွာသူ/သား များ ကျေးရွာ လူထု များ အားလုံး အတူတကွ တက်ညီ လက်ညီ ဖြင့် ပူးပေါင်းပတ်ပေး ဖြစ်ပါရန် နှိုးဆော်လှိုက်ပါသည်။	ကျေးရွာ ညွှန်ကြားရေးမှူး
၂။	ဒုတိယအစည်းအဝေးတွင် လုပ်မည့် လုပ်ငန်းများကို ကျေးရွာ လူထု များ နှင့် အတည် ပြုချက် ရယူခဲ့ပါသည်။	ကျေးရွာ ညွှန်ကြားရေးမှူး တက်ရောက်လာသူ အားလုံး
၃။	ပထမ အကြိမ် အုပ်စု အစည်းအဝေးကို ကျေးရွာ ကော်မတီဝင်များ နှင့် အတူ ပြန်လည် ချိန်ဆို ခဲ့ပါသည်။	တက်ရောက်လာသူ အားလုံး

သတ်မှတ်တင်သွင်းသူ
 အမည်/ ရာထူး - နန်းအိမ်စွယ်စော / Cf
 ရက်မှတ်/ရက်စွဲ - ၆ / ၇ / ၁၉

၁၃။ ကဏ္ဍအလိုက်အနှစ်ချုပ်ဇယား

စာရင်းစာရင်းစာရင်း (၂၀၁၉)

ကဏ္ဍအလိုက် လုပ်ငန်းချုပ်ဇယား

ကဏ္ဍ	စဉ်	လုပ်ငန်းအမျိုးအစား	အဆိုပြုသူ(အမှန်ခြစ်ရန်)			ခုနှစ်	ထောက်ပံ့မည့်အဖွဲ့အစည်း (သို့)ဌာန	မှတ်ချက်
			ကျား	မ	ကျား+မ			
အခြေခံအထောက်အပံ့ကဏ္ဍ (လမ်း/တံတား/ရေရရှိရေး/ဇီဝလင် ရေး)	၀	၆၇၆၆၆၆: တူးဖော်ခြင်း		✓		၂၀၁၈		
	၂	၅၇၅၅: ကွန်ကရစ်လမ်း			✓	၂၀၁၈/၂၀၁၉	၂၅၅	
	၃	၆၇၅၅: ကွန်ကရစ်လမ်း	✓			၂၀၁၈		
	၄	၆၇၅၅: ကွန်ကရစ်လမ်း			✓	၂၀၁၈		
	၅	၆၇၅၅: ကွန်ကရစ်လမ်း			✓	၂၀၁၈		
လူမှုဖွံ့ဖြိုးရေးကဏ္ဍ (ပညာရေး/ ကျန်းမာရေး နှင့် ဆိုင်ရာအထောက်အပံ့များနှင့် အခြား လိုအပ်ချက်များ)	၀	ဆရာမ ၇ ဦး ရေး			✓	၂၀၁၈		
	၂	စာသင်ကျောင်း စာသင်ပန်း ၇ ဦး ရေး			✓	၂၀၁၈		
	၃	ကျောင်း စာသင်ပန်း ၆ ဦး ရေး			✓	၂၀၁၈		
	၄	စာသင်ပန်း စာသင်ပန်း ၅ ဦး ရေး			✓	၂၀၁၈		
	၅	ကျောင်းစာသင်ပန်း ၆ ဦး ရေး			✓	၂၀၁၈		
သက်တောင့်တော်ရာကဏ္ဍ (ပိုက်လိုင်း/ ရေပေးစနစ် နှင့် ဆိုင် ရာ အထောက်အပံ့များ နှင့် အခြား လိုအပ်ချက်များ)	၀	အောက်ကျောင်း ပိုက်လိုင်း ဆိုင်ရာ အထောက်အပံ့			✓	၂၀၁၈		
	၂	ပရိတ်စနစ် ၇ ဦး ရေး			✓	၂၀၁၈		
	၃	အောက်ကျောင်း ပိုက်လိုင်း ဆိုင်ရာ အထောက်အပံ့			✓	၂၀၁၉		
	၄	ပရိတ်စနစ် ၆ ဦး ရေး						
သဘာဝဘေးအန္တရာယ် လျော့ပါးရေး ကဏ္ဍ	၀							
	၂							
	၃							
	၄							
	၅							
အခြားကဏ္ဍ (ဌာနဆိုင်ရာများ/ လူ့စွမ်းရည် ဖွံ့ဖြိုးမှု နှင့် အကောင်အထည် ဖော်အောင်မြင်ရေးနှင့် ပတ်သက် သည့် လုပ်ငန်းများ)	၀	ကျေးရွာရေး ၇ ဦး ရေး	✓			၂၀၁၈		
	၂	အောက်ကျောင်း ပိုက်လိုင်း ဆိုင်ရာ အထောက်အပံ့			✓	၂၀၁၉		
	၃	အောက်ကျောင်း ပိုက်လိုင်း ဆိုင်ရာ အထောက်အပံ့			✓	၂၀၁၉		
	၄							
	၅							

၁

စာရင်းစာရင်း: ၂၀၁၉ (၂၀၁၉)

ကလေးအလိုက် လုပ်ငန်းချုပ်စာရင်း

ကလေး	စဉ်	လုပ်ငန်းအမျိုးအစား	အဆိုပြုသူ (အမှန်ခြစ်ရန်)			ခုနှစ်	ထောက်ပံ့မည့်အဖွဲ့အစည်း (သို့) ဌာန	မှတ်ချက်
			ကျား	မ	ကျား+မ			
အခြေခံအဆောက်အအုံကဏ္ဍ (လမ်း/တံတား/ရေရရှိရေး/မီးလင်းရေး)	၁	ဖွဲ့စည်း စက်ရုံတွင်းစွဲ စက်			✓	၂၀၁၈		
	၂	ဖွဲ့စည်း ဘဏ်ပိတ် (ကုမ္ပဏီ)			✓	၂၀၁၈/၂၀၁၉		
	၃	ဖွဲ့စည်း ၂၀၁၉ ခုနှစ် စက်ရုံတွင်း		✓		၂၀၁၉		
	၄	ဖွဲ့စည်း စက်ရုံတွင်း စက်ရုံတွင်း	✓			၂၀၁၉		
	၅	စက်ရုံတွင်း စက်ရုံတွင်း စက်ရုံတွင်း		✓		၂၀၁၉		
လူမှုဖွံ့ဖြိုးရေးကဏ္ဍ (ပညာရေး/ ကျန်းမာရေး နှင့် ဆိုင်သောအဆောက်အအုံများနှင့် အခြားလိုအပ်ချက်များ)	၁	စာအုပ်စာရင်းစွဲ			✓	၂၀၁၈		
	၂	ကျန်းမာရေး ကာကွယ်ရေး စာအုပ်စာရင်းစွဲ	✓			၂၀၁၉		
	၃	ပျံလွှားခြင်း						
	၄							
	၅							
သက်မွေးဝမ်းကျောင်းကဏ္ဍ (ပိုက်လိုင်း/ ဖွဲ့စည်းရေး နှင့် ဆိုင် သော အဆောက်အအုံများ နှင့် အခြား လိုအပ်ချက်များ)	၁							
	၂							
	၃							
	၄							
	၅							
သဘာဝဘေးအန္တရာယ် လျော့ပါးရေး ကဏ္ဍ	၁							
	၂							
	၃							
	၄							
	၅							
အခြားကဏ္ဍ (ငှားဆိုင်ရာများ၊ လိုအပ်ချက် နှိုင်းခြင်း နှင့် အကောင်အထည် ဖော်ဆောင်ရန်ပေးနိုင်ခြင်းမရှိ သော လုပ်ငန်းများ)	၁							
	၂							
	၃							
	၄							
	၅							

(၂)