

ပြည်ထောင်စုသမ္မတမြန်မာနိုင်ငံတော်အစိုးရ
စိုက်ပျိုးရေး၊ မွေးမြူရေးနှင့် ဆည်မြောင်းဝန်ကြီးဌာန
ကျေးလက်ဒေသဖွံ့ဖြိုးတိုးတက်ရေးဦးစီးဌာန
ပင်လည်ဘူးမြို့နယ်



လူထုဗဟိုပြုစီမံကိန်း
National Community Driven Development Project
(NCDDP)



ကျေးရွာဖွံ့ဖြိုးရေးအစီအစဉ်
Village Development Plan (VDP)
တောင်ကုန်းကျေးရွာ၊ တောင်ကုန်းအုပ်စု

၂၀၁၈ခုနှစ်

ပင်လည်ဘူးမြို့



မာတိကာ

၁။ပင်လည်ဘူးမြို့နယ်မြေပုံ	2
၂။တောင်ကုန်းအုပ်စုမြေပုံ	3
၃။ကျေးရွာအုပ်စုတွင်ပါဝင်သောကျေးရွာစာရင်းများ	4
၄။ကျေးရွာအခြေခံအချက်အလက်များ	4
၅။လူထုပူးပေါင်းပါဝင်သောလူမှုဆန်းစစ်ခြင်းနှင့်အကဲဖြတ်ခြင်းလုပ်ငန်းစဉ် (PSA/PRA) အကျဉ်းချုပ်.....	6
၆။ကျေးရွာဖွံ့ဖြိုးရေးအစီအစဉ်အတွက်အသုံးပြုခဲ့သော PRA tools များနှင့်တစ်ခုချင်းစီအတွက်သုံးသပ်ချက်များ ..	8
၇။ကော်မတီဝင်များရွေးချယ်ခြင်းနှင့်ကျေးရွာဖွံ့ဖြိုးရေးအစီအစဉ်ဆောင်ရွက်မှုမှတ်တမ်းဓါတ်ပုံများ	26
၈။ကော်မတီစာရင်း.....	31
၉။ပုံစံစ-၁။ကျေးရွာအချက်အလက်	35
၁၀။ပုံစံစ-၂။စီမံကိန်းစက်ဝန်းအချိန်ဇယား	45
၁၁။ပုံစံစ-၃။ကျေးရွာဖွံ့ဖြိုးရေးဦးစားပေးအစီအစဉ်	51
၁၂။ပုံစံစ-၄။ကျေးရွာဖွံ့ဖြိုးရေးစီမံကိန်းလုပ်ငန်းခွဲရွေးချယ်ခြင်းပုံစံ	62
၁၃။ပုံစံစ-၅။အစည်းအဝေးမှတ်တမ်းများ	63
၁၄။ကဏ္ဍအလိုက်ဦးစားပေးဖွံ့ဖြိုးရေးလုပ်ငန်းစဉ်များ	67



၁။ ပင်လည်ဘူးမြို့နယ်မြေပုံ

စစ်ကိုင်းတိုင်းဒေသကြီး၊ ကသာခရိုင် ပင်လည်ဘူးမြို့နယ် UTM မြေပုံ

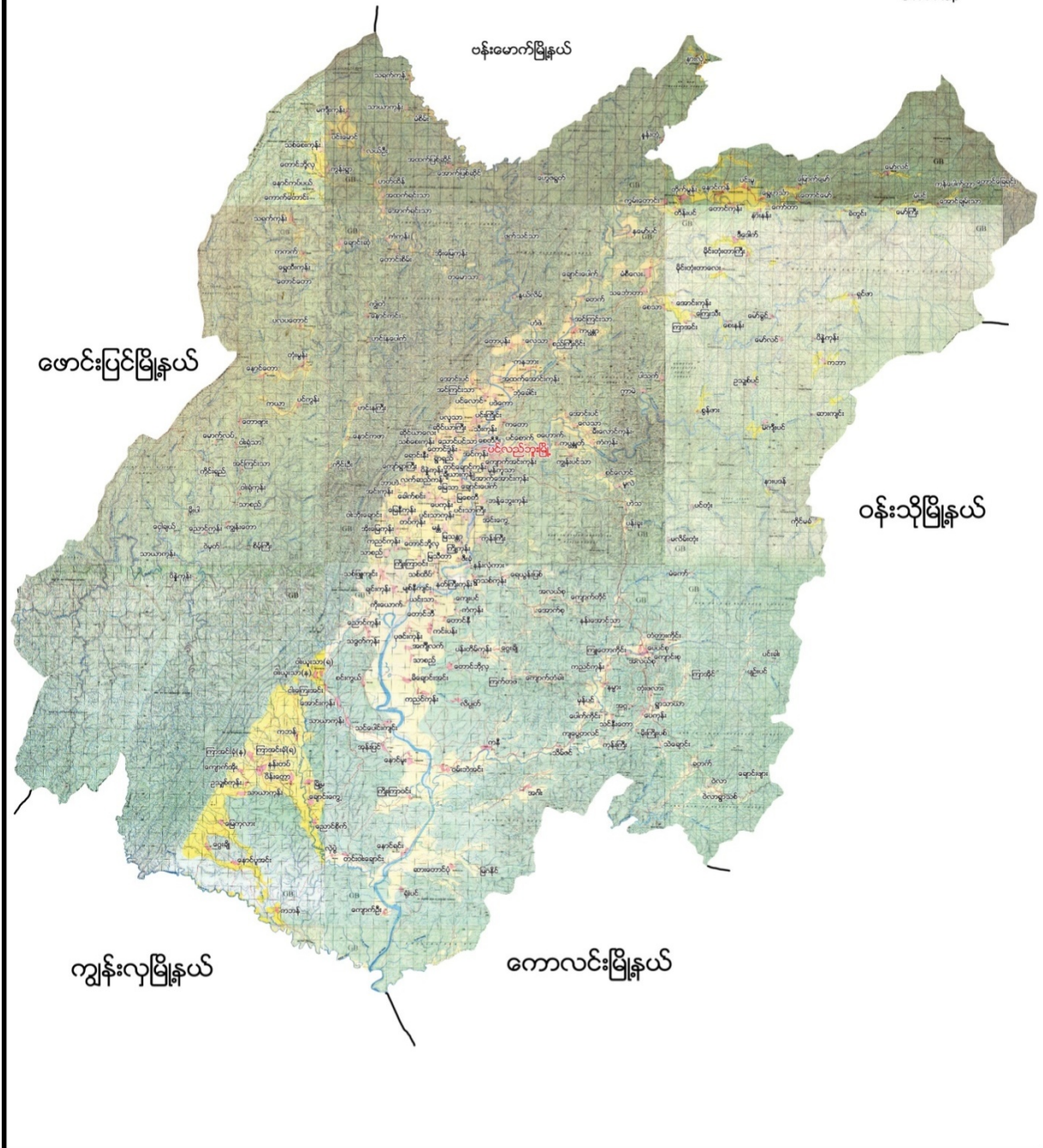



၂။ တောင်ကုန်းအုပ်စုမြေပုံ

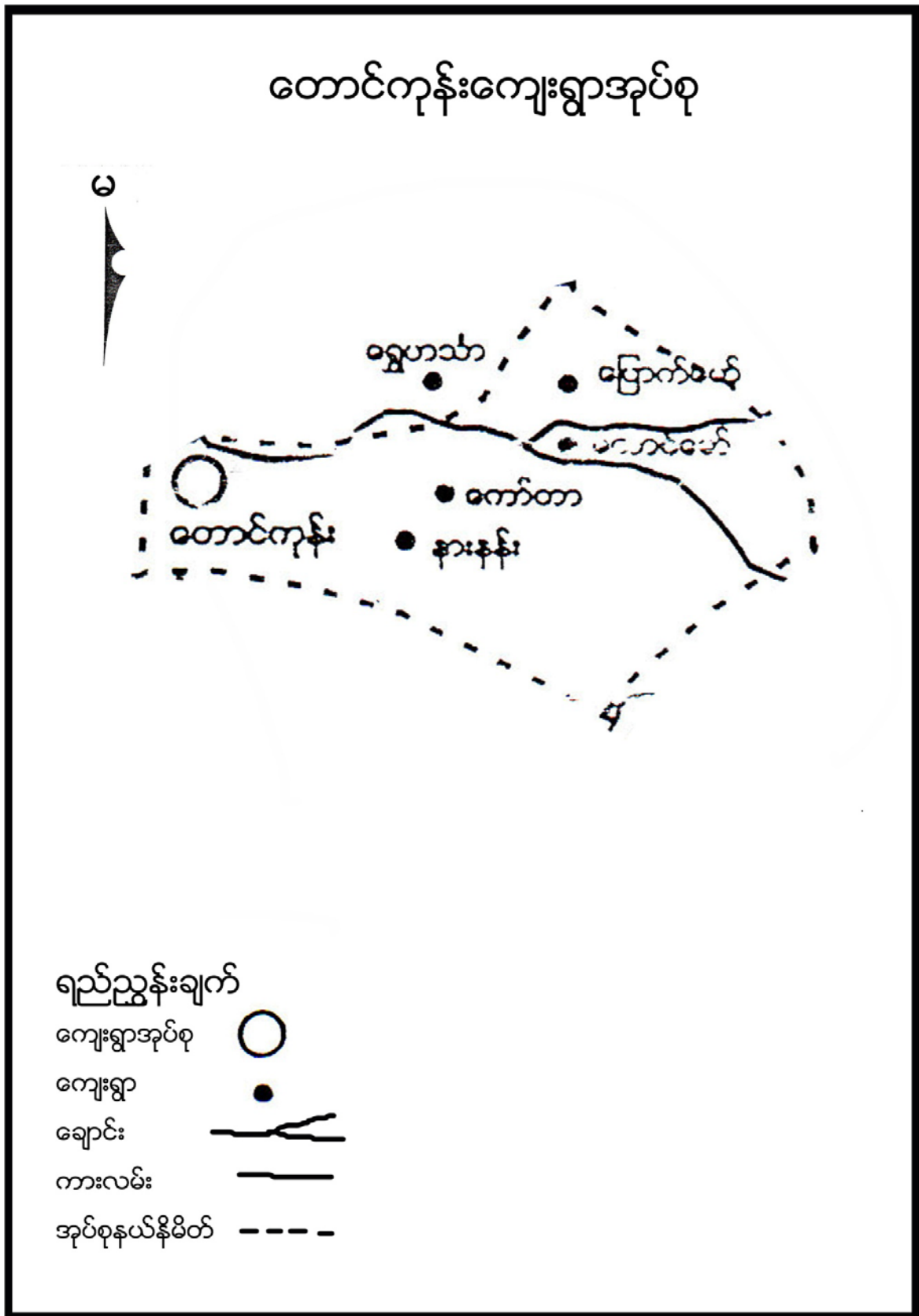



၃။ ကျေးရွာအုပ်စုတွင်ပါဝင်သောကျေးရွာစာရင်းများ

တောင်ကုန်း၊နားနန်း၊ကော်တာ၊တောင်မော်၊မြောက်မော် ကျေးရွာများဖြစ်ပါသည်။

၄။ ကျေးရွာအခြေခံအချက်အလက်များ

၁။ကျေးရွာသမိုင်းအကျဉ်း

တောင်ကုန်းကျေးရွာကို လွန်ခဲ့သောနှစ်ပေါင်း (၁၀၀) ခန့်ကတည်ထောင်ခဲ့ပါသည်။ ဒါးဘဲအင်းရွာ နှင့် တောင်ကုန်းကျေးရွာပူးပေါင်း ၍ တောင်ကုန်းကျေးရွာဖြစ်ပေါ်လာပါသည်။တောင်ကုန်းကျေးရွာသည် ပင်လည်ဘူးမြို့နှင့် (၂၀) မိုင်ခန့်ကွာဝေးပါသည်။ အိမ်ထောင်စု (၃၄) စု ရှိပါသည်။ ဗမာလူမျိုး များအများဆုံးနေထိုင်ပါသည်။ဂဏူးအနွယ်ဝင်များ လည်းနေထိုင်ကြပါသည်။လယ်ယာစိုက်ပျိုးရေး နှင့် မွေးမြူရေး လုပ်ငန်းကို အဓိက လုပ်ကိုင်ကြပါသည်။ ဝင်ငွေ ကောင်းမွန်မှု ရှိပါသည်။ ပညာရေးကို အလေးထားဆောင်ရွက်ကြပါသည်။ ဘာသာတရား ကိုင်းရှိုင်းပြီး စည်းလုံးညီညွတ်၍ တစ်ဦးကို တစ်ဦး ရိုင်းပင်း ကူညီကြပါသည်။ဂဏူး လူမျိုးများများယခင်နေထိုင်ခဲ့သော ယခင်ကျေးရွာ အဟောင်းဖြစ်ပါသည်။

၂။ ထူးခြားဖြစ်စဉ်

- မရှိပါ ။

၃။ လူနည်းစုလူမျိုးစုအိမ်ထောင်စု

အမျိုးအစား	အိမ်ထောင်စု	ကျား	မ	စုစုပေါင်း
ဗမာ	၃၄	၂၃	၁၀	၃၃

၃။ ထိခိုက်လွယ်အုပ်စု

ထိခိုက်လွယ်အုပ်စု	အိမ်ထောင်စု	ကျား	မ	စုစုပေါင်း
သက်ကြီး	၁၅	၄	၁၃	၁၇
မြေယာမဲ့	၁	၃	၂	၅
မသန်စွမ်း				

၄။ အဓိကစီးပွားရေးလုပ်ငန်းများ

စိုက်ပျိုးရေး	မွေးမြူရေး	အသေးစားစီးပွားရေး	အခြား
စပါး	ကျွဲ	စပါးအရောင်းအဝယ်	လက်သမား
မြေပဲ	နွား	ဈေးအရောင်းအဝယ်	ပန်းရံ
နေကြာ	ဝက်	မြေပဲအရောင်းအဝယ်	



နှမ်း	ကြက်	နှမ်းအရောင်းအဝယ်	
ကြက်သွန်		ပဲအရောင်းအဝယ်	
စားတော်ပဲ			
မုန့်ညှင်း			

၅။ ကျေးရွာအတွင်းအဓိကပိုင်ဆိုင်မှုများ

ကျေးရွာပိုင်ဆိုင်မှုများ	စိုက်ပျိုးမြေ	စားကျက်မြေ	သစ်တောမြေ	သဲ/ကျောက်ရရှိမှု	ရေတွင်း/ရေကန်	စက်ရေတွင်း
အရေအတွက်	၁၄၂ ဧက	၇၂ ဧက	၅၃၇...ဧက	ရှိ	၄ /.....
ကျေးရွာပိုင်ဆိုင်မှုများ	ကား	ထော်လာဂျီ	စပါးကြိတ်စက်	မြွေလှေ့စက်	အသေးစားဆည်	ဈေးဆိုင်
အရေအတွက်	၃				၂	၂

၆။ ကျေးရွာအတွင်းအခြားပိုင်ဆိုင်မှုများ

ကျေးရွာပိုင်ဆိုင်မှုများ	ရေတင်စက်	လယ်ထွန်စက်	ထွန်ထယ်	ကျွဲ	နွား
အရေအတွက်	၆	၁၁	၃၃	၂	၁၃၇
ကျေးရွာပိုင်ဆိုင်မှုများ	ဝက်	ဆိုင်ကယ်	ကျွမ်းကျင်လုပ်သား	လုပ်သား	
အရေအတွက်	၃၄	၃၁	၈	၁၅	

၇။ အခြားကျေးရွာအသုံးပြုနိုင်သောအရင်းအမြစ်/အချက်အလက်များ

အရင်းအမြစ်	ဆေးခန်း	အ.လ.က/အ.ထ.က	ဈေး	ကျွမ်းကျင်လုပ်သား	လုပ်သား	မြေတူးစက်	လမ်းကြိတ်စက်
အရေအတွက်	၃၄	၃၁	၈	၁၅	၃၄	၃၁	၈



၅။ လူထုပူးပေါင်းပါဝင်သောလူမှုဆန်းစစ်ခြင်းနှင့် အကဲဖြတ်ခြင်းလုပ်ငန်းစဉ် (PSA/PRA)
အကျဉ်းချုပ်

စဉ်	အကြောင်းအရာ	ရက်စွဲ	ဦးတည်အုပ်စု	တက်ရောက်သူ			အဓိက ဆွေးနွေးချက်များ
				ကျား	မ	ပေါင်း	
၁	လူမှုစီးပွားအဆင့်သတ်မှတ်ခြင်း (Wealth Ranking)	၂-၂၂၀၁၇	ချမ်းသာ၊အလယ်အလတ်၊နွမ်းပါး၊ အလွန်နွမ်းပါးအုပ်စုများ	၁၅	၂၈	၄၃	ကျေးရွာလူမှုစီးပွားအုပ်စုများ ခွဲခြားသတ်မှတ်နိုင်ရေးအတွက် အခြေခံစံနှုန်းများ သတ်မှတ်ခြင်း၊ ကျေးရွာသားများနှင့်အများသဘောတူ ခွဲခြားသတ်မှတ်ခြင်း
၂	ရာသီခွင်ပြပြက္ခဒိန် (Seasonal Calendar)	၂-၂၂၀၁၇	ကော်မတီဝင်၊ အမျိုးသမီး၊ အမျိုးသားများ	၁၅	၂၈	၄၃	ရာသီဥတု၊ စိုက်ပျိုးသီးနှံများ၊ လယ်ယာလုပ်ငန်းများ၊ နေ့စားလုပ်ငန်းများ၊ မွေးမြူရေးလုပ်ငန်းများ၊ ဝမ်းစာဖူလုံမှု နှင့် ပွဲတော်များ
၃	ကျေးရွာလူမှုရေးပြ၊ သယံဇာတပြမြေပုံ (SocialMap/Resource Map)	၂-၂၂၀၁၇	ရပ်မိရပ်ဖ၊ ကော်မတီဝင်များ	၁၅	၂၈	၄၃	အိမ်အမျိုးအစားများ၊ အခြေခံအဆောက်အအုံများ၊ လမ်းပန်းဆက်သွယ်ရေးအခြေအနေ၊ လယ်ယာမြေများ၊ မြစ်ချောင်းများ၊ ရေတွင်း၊ ရေကန်များ၊ သစ်တောများ
၄	အခက်အခဲလုပ်ငန်းများမှန်းချက်များဖော်ထုတ်ခြင်း	၂၀-၁၀-၂၀၁၇	အမျိုးသားအုပ်စု၊ အမျိုးသမီးအုပ်စု၊ လူငယ်အုပ်စု၊ ရပ်မိရပ်ဖအုပ်စု	၂၅	၂၁	၄၆	ဆွေးနွေးထားသောအခြေခံအဆောက်အအုံများနှင့် အသက်မွေးဝမ်းကျောင်းလုပ်ငန်းများ၊ ကျန်းမာရေး၊ ပညာရေး
၅	ကျေးရွာ၏ (၅)နှစ်စာ ဦးစားပေး အစီအစဉ်ပြဇယား (MetricRanking)	၂၀-၁၀-၂၀၁၇	အမျိုးသားအုပ်စု၊ အမျိုးသမီးအုပ်စု၊ လူငယ်အုပ်စု၊ ရပ်မိရပ်ဖအုပ်စု	၂၅	၂၁	၄၆	အကျိုးပြုပြီးရေ၊ အကျိုးခံစားခွင့်နှင့် အဓိက လိုအပ်ချက်များပေါ်မူတည်၍ ဆုံးဖြတ်သည်။
၆	အဖွဲ့အစည်းချိတ်ဆက်ပုံ (Venn Diagram)	၃-၂၂၀၁၇	ကျေးရွာအုပ်ချုပ်ရေးအဖွဲ့၊ ကျေးရွာစီ/ထောက်အဖွဲ့	၂၆	၄၀	၆၆	ကျေးရွာတွင်းရှိ အဖွဲ့အစည်းများနှင့် မည်သို့သောလုပ်ငန်းများအတွက် မည်သည့်အဖွဲ့များချိတ်ဆက်လုပ်ကိုင်မှု



၇	ပင့်ကူအိမ် ကွန်ယက် (Spider Web)	၃-၂-၂၀၁၇	အမျိုးသားများ နှင့် အမျိုးသမီးများ	၂၆	၄၀	၆၆	အမျိုးသားများ နှင့် အမျိုးသမီးများ တန်းတူအခွင့်အရေး ရရှိမှု နှင့် မရရှိသည့် အကြောင်းအရင်းများ
၈	ပြဿနာအခွင့်အ ရေး၊လက်ရှိအခြေ အနေနှင့် ပြောင်းလဲမှုညွှန်း ကိန်း	၃-၂-၂၀၁၇	ကျေးရွာစီ/ထောက် အဖွဲ့၊ကျေးရွာလူထု	၂၆	၄၀	၆၆	ပြဿနာအခွင့်အရေး၊လက်ရှိအ ခြေအနေ ကိုသိရှိရန် နှင့် ပြောင်းလဲနိုင်သည်ပုံစံများ
၉	ကျေးရွာအိပ်မက် ပမြေပုံ (Dream Map)	၃-၂-၂၀၁၇	ကျေးရွာစီ/ထောက် အဖွဲ့၊ကျေးရွာလူထု	၂၆	၄၀	၆၆	နောင်တစ်ချိန်တွင် ကျေးရွာတွင် ဖြစ်စေချင်သော/မြင်စေချင်သော အရာများ ထည့်သွင်းရေးဆွဲခြင်း



ဆွေးနွေးချက်

တောင်ကုန်းကျေးရွာသည် ပင်လည်ဘူးနှင့် မိုင် 20 တွင် တည်ရှိနေသော ကျေးရွာ ဖြစ်ပါသည်။ ကျေးရွာတွင် အိမ်ခြေ(၃၄)အိမ်ရှိပြီး စီးပွားအဆင့် (၃)ဆင့် ရှိကြောင်း ဆွေးနွေးခဲ့ကြသည်။ ၎င်းအဆင့်များမှာ (၁)ချမ်းသာ၊ (၂)အလယ်အလတ်၊ (၃)နွမ်းပါးတို့ဖြစ်ပြီး လူတန်းစား(၃)မျိုးလုံး ကျေးရွာတွင် ပျံ့နှံ့၍ နေထိုင်ကြကြောင်း ဆွေးနွေးခဲ့ကြသည်။

သုံးသပ်ချက်

လူနေထိုင်မှုပုံစံ- စီးပွားရေးအခြေအနေမှာ အလယ်အလတ်အဆင့် တွင်အများဆုံးရှိပြီး နွမ်းပါးအဆင့်တိုင် ဒုတိယ အများဆုံး ရှိပါသည်။ စီးပွားရေးအဆင့် (၃)မျိုးရှိပြီး ထိုသူများသည် ကျေးရွာများတွင် ပြန်ကျစွာ နေထိုင်ကြပါသည်။ လမ်းပန်းဆက်သွယ်ရေး- ရွာတွင်းလမ်းများသည် မြေသားလမ်းများ ဖြစ်သောကြောင့် မိုးကာလတွင် ဗွက်ထပါသည်။ မိုးရာသီတွင် သွားလာရအနည်းငယ် ခက်ခဲမှု ရှိပါသည်။ ကျေးရွာမှ မြို့သို့ ကျောက်ချောလမ်းတစ်ဖက် မြေသားလမ်းတစ်ဖက် ဖြစ်သောကြောင့် လမ်းပန်းဆက်သွယ်ရေးမှာ ခက်ခဲပါသည်။ အခြားကျေးရွာများသို့သွားသော လမ်းများသည် မြေသားလမ်းများ ဖြစ်ပြီး မိုးရာသီတွင် သွားလာရ လွန်စွာခက်ခဲမှုရှိပါသည်။

ကျန်းမာရေး- ကျေးရွာဆေးပေးခန်း မရှိသောကြောင့် တစ်ခြားကျေးရွာများသို့ သွားရောက် ကုသခြင်း၊ ကျေးရွာအတွင်းရှိ တိကုဆရာများနှင့် ကုသခြင်းများ ပြုလုပ်ရသည်။ သောက်သုံးရေ ရေတွင်း ရေကန် လုံလောက်မှု မရှိသောကြောင့် ရေရရှိရန် ခက်ခဲပါသည်။ အခြား- ကျေးရွာတွင် မူလတန်းကျောင်း ရှိပြီး ဘုန်းတော် ကြီးကျောင်းလဲ ရှိပါသည်။ စာကြည့်တိုက်လည်း တည်ဆောက်ထားပါသည်။



၆.၁(ခ)။ကျေးရွာအရင်းအမြစ်ပြုပြင်မှုနှင့်သုံးသပ်ချက်





ဆွေးနွေးချက်

တောင်ကုန်းကျေးရွာ၏ ပတ်ဝန်းကျင်ရှိ သဘာဝအရင်းများနှင့် ပတ်သက်၍ သစ်တောများမှ ထင်းခုတ်သုံးစွဲမှုရှိပြီး ကျေးရွာအနီးတွင် ချောင်းရှိသောကြောင့် သဲ၊ ရေများ၊ လုံလောက်စွာ ရရှိနိုင်မှု အခြေအနေများကို ဆွေးနွေးခဲ့ကြပါသည်။ ချောင်းအတွင်း သစ်ဆည်များပြုလုပ်၍ စိုက်ကွက်များကို တူးမြောင်းခြင်း စိုက်ကွက်များသို့ စိုက်ပျိုးရေးသွင်းကြပါသည်။ စီးပွားရေးမှာ ယာကွက်၊ ကိုင်းကွက်များတွင် ဟင်းသီး၊ ဟင်းရွက်များ စိုက်ပျိုးကြပြီး ဝမ်းစာအနေဖြင့် စပါး၊ နှမ်း၊ နေကြာတို့ကို အဓိကစိုက်ပျိုးမှုနှင့် အခြေအနေများကို ဆွေးနွေးခဲ့ပါသည်။ ကျွဲ၊ နွား၊ ကြက်၊ ဝက်တို့ကို တစ်ပိုင်တစ်နိုင် မွေးမြူကြပါသည်။ လမ်းပန်းဆက်သွယ်ရေး အရင်ကထက် ကောင်းမွန်သော်လည်း အနည်းငယ် ခက်ခဲမှုများ ရှိနေပါသေးသည်။

သုံးသပ်ချက်

ပတ်ဝန်းကျင်ရှိအရင်းအမြစ်များ- ရွာပတ်ဝန်းကျင်ရှိ သစ်တောများမှ ထင်းထုတ်ယူ သုံးစွဲနိုင်ပါသည်။ ရွာအနောက်ဘက်တွင် ချောင်းရှိသည်။ စိုက်ပျိုးရေးအတွက် လုံလောက်မှု ရှိပါသည်။ ကျေးရွာ၏ မြောက်ပိုင်းနှင့် အနောက်ပိုင်းတွင် လယ်/ယာမြေများ ရှိပါသည်။ ကျေးရွာဝန်းကျင်တွင် မြေသားလမ်းခင်းရန်အတွက် သင့်တော်သော မြေများရှိပါသည်။ အရှေ့ဘက်တွင် သစ်တောမြေရှိပါသည်။

စီးပွားရေးလုပ်ကိုင်စားသောက်ရသောအရင်းအမြစ်- လယ်/ယာမြေများကို အသုံးပြု၍ စပါး၊ မြေပဲနှင့် နှမ်း စသည်တို့ကို စိုက်ပျိုးထုတ်လုပ်နိုင်ပါသည်။ သစ်တောမှ ထင်းထုတ်လုပ် ရောင်းချနိုင်ပါသည်။ ကျယ်ပြန့်စွာလုပ်ကိုင်ခြင်း မရှိပါ။

အရင်းအမြစ်နှင့်ဆက်စပ်သောပြဿနာများ- စပါးအထွက်နှုန်း နည်းခြင်းကြောင့် အကြွေးတင် ရှိမှုများ ရှိလာပါသည်။ လမ်းပန်းဆက်သွယ်ရေး ကောင်းမွန်မှု မရှိခြင်းကြောင့် သွားလာရေးခက်ခဲ၍ စီးပွားရေး၊ ပညာရေး နိမ့်ကျမှုရှိပါသည်။



၆.၂။ ကျေးရွာအိမ်မက်ပြမြေပုံနှင့် သုံးသပ်ချက်





ဆွေးနွေးချက်

တောင်ကုန်းကျေးရွာတွင် ကျေးရွာလူထုဖြစ်စေချင်သော အနာဂတ်ဖြစ်ပေါ်လာနိုင်သော ကျေးရွာလေးအဖြစ် ကျေးရွာချင်းဆက်လမ်း၊ တံတားများဆောက်လုပ်နိုင်ခြင်း၊ ဗဟုသုတဖွံ့ဖြိုးတိုးတက်လာစေရန် စာကြည့်တိုက်များ ဆောက်လုပ်ခြင်း၊ သောက်သုံးရေလုံလောက်မှုရှိစေရန် စက်ရေတွင်းရေကန်များ တည်ဆောက်ခြင်း၊ အုပ်စုတွင်း လမ်းများကောင်းမွန်ပြီး လျှပ်စစ်မီးများလင်းခြင်းဖြင့် ကျေးရွာဖွံ့ဖြိုးရေး မျှော်မှန်းချက်များကို ဆွေးနွေးခဲ့ကြပါသည်။

ဝပါးပဲ၊နမ်းကို လုပ်ကိုင်ကြသော်လည်း နည်းပညာမရှိမှုတို့ကြောင့် သီးနှံထွက်နှုန်းကျဆင်းကြောင်းကို ဆွေးနွေးခဲ့ကြပါသည်။ စိုက်ပျိုးရေးနည်းပညာ၊ မွေးမြူရေးနည်းပညာ၊ ဆိုင်ကယ်ပြင်သင်တန်း၊ လက်မှုပညာများ တတ်မြောက်ပါက လူမှုရေး၊ စီးပွားရေး၊ ကျန်းမာရေးများ အဆင်ပြေပြီး ဖွံ့ဖြိုးတိုးတက်သော ကျေးရွာဖြစ်လာတော့မည်ဆိုသည့် အကြောင်းကို ဆွေးနွေးခဲ့ကြပါသည်။

သုံးသပ်ချက်

ရွာချင်းဆက်လမ်းများကို ကျောက်ခင်းလမ်းများပြုလုပ်ခြင်း တံတားများ အသစ်တည်ဆောက်ခြင်းကြောင့် ရာသီမရွေး သွားလာနိုင်မည်။ ကျေးရွာတွင်းရှိ လမ်းများကို ကျောက်ခင်းလမ်းများ ပြုလုပ်ခြင်း၊ ရေမြောင်းများ ပါဝင်မည်။ ဗဟုသုတ ရရှိစေသော စာအုပ်များ ပြည်စုံလုံလောက်စွာရှိသော စာကြည့်တိုက်တွင် ရှိမည်ဖြစ်သည်။ လမ်းပန်းဆက်သွယ်ရေးများ ကောင်းမွန်ခြင်း ပညာရေးဗဟုသုတများ ပြည်စုံခြင်းကြောင့် စီးပွားရေးလုပ်ငန်းများ တိုးတက်လာသောကြောင့် လူနေထိုင်မှုစနစ်များ တိုးတက်လာမည်။ ၂၄နာရီလျှပ်စစ်မီး ရရှိပြီးကျေးရွာနှင့် လူနေမှုအဆင့်အတန်း မြှင့်မားလာမည် ဖြစ်ပါသည်။ လူမှုရေး၊ ကျန်းမာရေး၊ ပညာရေး တိုးတက်ကောင်းမွန်လာမည်ဖြစ်သည်။



၆.၃။ ဥစ္စာနေကြွယ်ဝမှုအဆင့်သတ်မှတ်ခြင်း (Wealth Ranking)

အဆင့်	အခြေခံစံနှုန်းများ/ ညွှန်းကိန်းများ	အိမ်ထောင်စု	ရာခိုင်နှုန်း
ချမ်းသာ	အိမ်အခြေအနေအဟုတ်တိုက်၊ ပျဉ်ထောင်(၂)ထပ် မြေယာပိုင်ဆိုင်မှု ၅ ဧကအထက် ကျွဲ၊ နွား- ၅ ကောင်အထက် အခြားပိုင်ဆိုင်မှု ဆန်စက်၊ ထွန်စက်၊ ဈေးဆိုင်၊ ချွေစက်	၇	၁၅%
အလယ်အလတ်	အိမ်အခြေအနေ ပျဉ်ထောင်သွပ်မိုး၊ မြေယာပိုင်ဆိုင်မှု ၅-၃ ဧကကြား ကျွဲ၊ နွား- ၅-၂ ကောင်ကြား အခြားပိုင်ဆိုင်မှု ဆိုင်ကယ်၊ ထွန်စက်	၁၂	၃၅%
နွမ်းပါး	အိမ်အခြေအနေ ထရံကာ၊ သွပ်မိုး မြေယာပိုင်ဆိုင်မှု မရှိ ကျွဲ၊ နွား- ၃-၁ ကောင်ကြား အခြားပိုင်ဆိုင်မှု ဆိုင်ကယ်	၁၅	၅၀%
စုစုပေါင်း		၃၄	၁၀၀%



၆.၄။ ကျား-မ ရေးရာကဏ္ဍပိုင်ဆိုင်မှုနှင့်ခွဲခြမ်းစိတ်ဖြာခြင်း

ကျား/မရေးရာကဏ္ဍပိုင်ဆိုင်မှုနှင့်ခွဲခြမ်းစိတ်ဖြာခြင်း

အသုံးပြုခြင်း

ထိန်းချုပ်ခြင်း

သစ်	ရွှေ	ဆန်၊ ဝါး	သစ်	ရွှေ	ကျွန်း
ဝါး	တောထွက် ပစ္စည်း	ရေ	ဝါး	ရေ	လယ်
ကျွန်း	အိမ်မွေး ဝါးအိမ်	သဲကျောက်	ကျွန်း	အိမ်မွေး ဝါးအိမ်	ဆန်၊ ဝါး
ကျွန်း			သဲကျောက်		
လယ်					



ဆွေးနွေးချက်

တောင်ကုန်းကျေးရွာတွင် ကျားမရေးရာခွဲခြမ်း စိတ်ဖြာခြင်းနှင့် ပတ်သက်၍ အမျိုးသားများနှင့်အမျိုးသမီးများ၏ အရင်းအမြစ်အသုံးပြုမှုနှင့် ထိန်းချုပ်မှုများကို လေ့လာသုံးသပ်ဆွေးနွေးရာတွင် အမျိုးသားများသည် သစ်၊သဲ၊ကျောက်၊ကျွဲ၊နွားများကို အသုံးပြုမှုရှိပြီး အမျိုးသမီးများမှာ တောထွက်ပစ္စည်း၊ အိမ်မွေးတိရစ္ဆာန်၊ ရွှေ့ကိုအသုံးပြုမှုရှိကြောင်း ဆွေးနွေးခဲ့ကြပါသည်။ စပါး၊ ရွှေ့၊ လယ်၊ ကျား၊မနှစ်မျိုးစလုံးက အသုံးပြုကြကြောင်းကို ဆွေးနွေးခဲ့ကြပါသည်။ ထိန်းချုပ်မှုပိုင်းတွင် အမျိုးသားများမှ သစ်၊ဝါး၊ကျွဲ၊နွားများကို ထိန်းချုပ်နိုင်သော်လည်း အမျိုးသမီးများမှာ ရွှေ့ရေတိုကိုထိန်းချုပ်နိုင်မှုရှိကြောင်း ဆွေးနွေးခဲ့ကြပါသည်။ ရွှေ့လယ်၊ဆန်၊စပါးတို့ကို အမျိုးသား၊ သမီးနှစ်ဦးစလုံးက ထိန်းချုပ်ခဲ့ကြောင်းကို ဆွေးနွေးခဲ့ကြပါသည်။

သုံးသပ်ချက်

တောင်ကုန်းကျေးရွာ၏ ကျားမရေးရာနှင့် ပတ်သက်ပြီး အမျိုးသားများက ကျွဲနွားများကို အသုံးပြုမှုရှိပြီး အမျိုးသမီးများက ရွှေ့ကိုသာ အသုံးပြုမှုရှိကြောင်း တွေ့ရပါသည်။ စပါး၊ ပဲ၊နမ်း၊ ငွေကြေး၊ သစ်တောထွက်ပစ္စည်းနှင့် အိမ်မွေးတိရစ္ဆာန်တို့ကို ကျားမနှစ်ဦးစလုံးက သုံးစွဲမှုရှိကြောင်းတွေ့ရပါသည်။ အမျိုးသားများက ကျောက်သဲကို ထိန်းချုပ်မှုရှိပြီး အမျိုးသမီးများအနေဖြင့် ထိန်းချုပ်မှုမရှိကြောင်း တွေ့ရပါသည်။ ကျား၊မနှစ်မျိုးစလုံးမှာ ရွှေ့၊ပါး၊ပဲ၊နမ်း၊ကျွဲ၊နွား၊ငွေကြေး၊ အိမ်မွေးတိရစ္ဆာန်တို့ကို ထိန်းချုပ်မှုရှိကြောင်းတွေ့ရပါသည်။



ဆွေးနွေးချက်

တောင်ကုန်းကျေးရွာ၏ ရာသီဥတုအခြေအနေများ၊ စိုက်ပျိုးရေးအခြေအနေများ၊ မွေးမြူရေး အခြေအနေများ၊ နေ့စားလုပ်ငန်းများ၊ သဘာဝဘေးအန္တရာယ် ကျရောက်မှုများ၊ အလုပ်သမားများ ရှားပါးမှု အခြေအနေများ၊ ပွဲတော်များအကြောင်း ဆွေးနွေးကြပါသည်။ ကျေးရွာသူ ကျေးရွာသားများနှင့် စုပေါင်းကာ တိုင်ပင်ဆွေးနွေးကြပါသည်။

သုံးသပ်ချက်

ရာသီဥတု- ကဆုန်လမှ သီတင်းကျွတ်လပြည့်နေ့ထိ မိုတွင်းကာလ ၊ သီတင်းကျွတ် လပြည့်ကျော်မှ တန်းရှူးလကုန်ထိ ပွင့်လင်းရာသီ၊ သီတင်းကျွတ်လပြည့်ကျော်မှ ပြာသိုလမှ တန်ခူးလထိ နွေရာသီရာသီ ဖြစ်ပါသည်။ စိုက်ပျိုးရေး- နယုန်လမှ တန်ဆောင်မုန်းလထိ လယ်ယာစိုက်ပျိုးချိန်၊ တန်ဆောင်မုန်းလမှ ကဆုန်လထိ ကြက်သွန်၊ မြေပဲများ စိုက်ပျိုးကြသည်။ တစ်နေ့ဝင်ငွေ ၄၀၀၀ ကျပ်၊ တစ်လ ဝင်ငွေ ၁၂၀၀၀၀ ကျပ် ရရှိပါသည်။

မွေးမြူရေး- မွေးမြူရေး လုပ်ငန်းများကို ရာသီမရွေး တစ်ပိုင်တစ်နိုင် လုပ်ကိုင်ကြပါသည်။ နေ့စားလုပ်ငန်း- ဝါဆို၊ ဝါခေါင်လတွင် လယ်ယာလုပ်ငန်းခွင် များရှိခြင်းကြောင့် ဝင်ငွေရရှိပါသည်။ သီတင်းကျွတ်၊ တန်ဆောင်မုန်းနှင့် နတ်တော်လများတွင် စပါးရိတ်သိမ်းခြွေလှေ့ခြင်း လုပ်ငန်းများ ရှိခြင်းကြောင့် ဝင်ငွေရရှိပါသည်။ တပို့တွဲ၊ တပေါင်း လများတွင် မြေပဲစိုက်ပျိုးခြင်းကြောင့် ဝင်ငွေရရှိပါသည်။ ကဆုန်လတွင် မြေပဲသိမ်းပါသည်။

သဘာဝဘေးအန္တရာယ်- မရှိပါ။ ဝမ်းစာဖူလုံမှု- သီးနှံရိတ်သိမ်း ချိန်တန်ဆောင်မုန်းလမှ တော်သလင်းလထိ ဖူလုံပြီး၊ သီတင်းကျွတ်လတွင် ဝမ်းစာဖူလုံ မှုမရှိပါ။ အလုပ်သမားရှားပါးမှု- စိုက်ပျိုးရာသီတွင် လုပ်သား ရှားပါးပါသည်။ ပွဲတော်များ- တန်ခူးလတွင် သင်္ကြန်ပွဲတော်ပြုလုပ်ပါသည်။ ဝါဆိုလတွင် သင်္ကန်းကပ်ပွဲတော် ရှိပါသည်။ သီတင်းကျွတ်လတွင် မီးထွန်းပွဲတော် ရှိပါသည်။ တန်ဆောင်မုန်းလတွင် ကထိန်ပွဲ ရှိပါသည်။ တပေါင်းလတွင် အလှူပွဲများ ရှိပါသည်။



၆.၆။ ပင့်ကူအိမ်ကွန်ယက်နှင့် သုံးသပ်ချက်

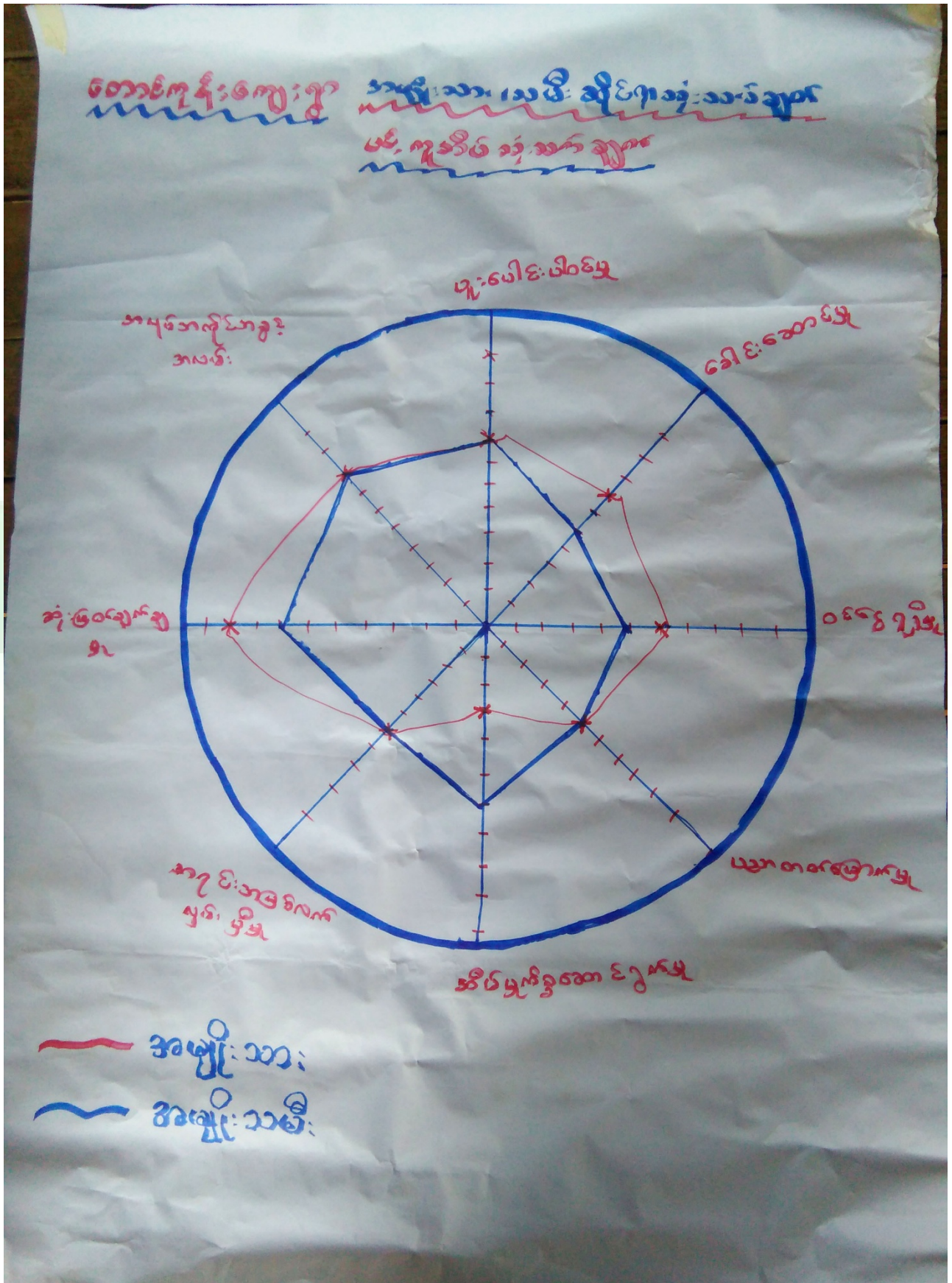



ဆွေးနွေးချက်

တောင်ကုန်းကျေးရွာတွင် ခေါင်းစဉ် (၈)ခုဖြင့် ဆွေးနွေးကြပါသည်။ ခေါင်းစဉ်များမှာ ပူးပေါင်းပါဝင်ဆောင်ရွက်မှု၊ ဝင်ငွေရရှိမှု၊ အလုပ်အကိုင်အခွင့်အလမ်း၊ ပညာတတ်မြောက်မှု၊ အရင်းအမြစ် လက်လှမ်းနိုင်မှု၊ ခေါင်းဆောင်မှု အခြေအနေ၊ ဆုံးဖြတ်ချက်ချမှု၊ အိမ်မှုကိစ္စဆောင်ရွက်မှုများကို အုပ်စုဖွဲ့ ဆွေးနွေးခဲ့ကြပါသည်။

သုံးသပ်ချက်

အိမ်မှုကိစ္စဆောင်ရွက်မှု- အမျိုးသားများ၏ အိမ်မှုကိစ္စဆောင်ရွက်မှုမှာ အဆင့် (၅)အနေအထားတွင်တွေ့ရပြီး အမျိုးသမီးများမှာ (၁၀)အဆင့်ရှိသည် ကိုတွေ့ရရှိပါသည်။ အမျိုးသားများအနေဖြင့် အမျိုးသမီးများအား အိမ်မှုကိစ္စများတွင် ပိုမိုကူညီလုပ်ကိုင်ပေးကြရန် နှင့်မျှတစွာဆောင် ရွက်ရန်လိုအပ်နေပါသည်။

ဝင်ငွေရရှိမှု -အမျိုးသမီးများ၏ ဝင်ငွေရရှိမှုမှာ အမျိုးသားများအောက် အဆင့်(၅)အထိ ရောက်ရှိနေပြီး အမျိုးသားများသာ ဝင်ငွေရရှိမှုမှာ (၁၀) အနေအထားတွေ့ရပါသည်။ လုပ်အားခတန်းတူရရှိရန် လိုအပ်ပါသည်။ ထို့ကြောင့်အမျိုးသမီးများ၏ ဝင်ငွေနှင့်အလုပ်အကိုင် အခွင့်အလမ်းရရှိရေး ဆောင်ရွက်ရန်လိုအပ်ပါသည်။

အလုပ်အကိုင်အခွင့်အလမ်း - အလုပ်အကိုင် အခွင့်အလမ်းရရှိမှုတွင် အမျိုးသားများက(၁၀) ရရှိပြီး အမျိုးသမီးများမှာ (၅) အဆင့် ရရှိပါသည်။ ကျား၊မတန်းတူ အခွင့်အရေး ရရှိရန်လိုအပ်ပါသည်။

ပညာတတ်မြောက်မှု - တောင်ကုန်းကျေးရွာအနေဖြင့် ပညာသင်ကြားခွင့်နှင့်ပညာတတ်မြောက်မှုတွင် အမျိုးသမီး(၆) အဆင့်ရှိပြီး အမျိုးသားမှာ အဆင့်(၄) ရရှိပါသည်။ ကွာဟမှုရှိလျှင် အဆင့်တိုးတက်ရန် လိုအပ်နေပါသေးသည်။ ကျေးရွာတွင် မူလတန်းကျောင်းရှိပြီး အခြေခံပညာရေးကို လက်လှမ်းမီသည့် အနေအထား ကြောင့်ဖြစ်ပါသည်။

အရင်းအမြစ်အပေါ်လက်လှမ်းမီမှု -အရင်းအမြစ် အပေါ်အမှီပြု၍ အသက်မွေးဝမ်းကြောင်း ပြုနိုင်မှုမှာ ကွာဟချက်မရှိပါ။ အကြောင်းမှာ လယ်ယာလုပ်ငန်းများ လုပ်ကိုင်ရန် ရေကောင်းမြေကောင်း ရှိခြင်းကြောင့်ဖြစ်ပါသည်။

ပူးပေါင်းပါဝင်မှု -ကျေးရွာ၏ သာရေး၊နာရေး၊လူမှုရေး၊ ကျေးရွာဖွံ့ဖြိုးတိုးတက်ရေးကိစ္စများတွင် အမျိုးသမီးအမျိုးသား ပူးပေါင်းပါဝင်မှု အားကောင်းပြီး တန်းတူညီမျှမှုရှိပါသည်။

ပစ္စည်း၊ဥစ္စာ ပိုင်ဆိုင်မှု - အမျိုးသားအမျိုးသမီးများ ပိုင်ဆိုင်မှု ကွာဟချက်မရှိသော်လည်း ပိုင်ဆိုင်မှုများတွင် အမျိုးသား၏ အမည်များဖြင့်သာ ပိုင်ဆိုင်မှု ပြုကြပါသည်။ မုတ်ဆိုးမများသည် ၎င်းတို့၏ ပစ္စည်းများ ကိုပိုင်ဆိုင်ပါသည်။

ခေါင်းဆောင်မှု -အမျိုးသမီးများ ၏ ခေါင်းဆောင်မှုမှာ (၅)၊ အမျိုးသားများ၏ ခေါင်းဆောင်မှုမှာ (၁၀) ဖြစ်ပါသည်။ ဆုံးဖြတ်ချက်ချသည့်နေရာများတွင် အမျိုးသမီးများ၏ အဆင့်နေရာသည် တန်းတူမှုမရရှိသေးပါ။ အမျိုးသမီးများအားခေါင်းဆောင်နေရာပေးရန်လိုအပ်ပါသည်။



၆.၇။ ဗင်းပုံစံကိုသုံးပြု၍ အဖွဲ့အစည်းများ ချိတ်ဆက်မှုနှင့် သုံးသပ်ချက်





ဆွေးနွေးချက်

တောင်ကုန်းကျေးရွာသည် လူထုနှင့် ချိတ်ဆက်ဆောင်ရွက်နေသည့် အဖွဲ့အစည်းများ၏ ပူးပေါင်းဆောင်ရွက်မှု အနေအထားများကို စုပေါင်းဆွေးနွေးခဲ့ကြပါသည်။ ကျေးရွာတွင်း အဖွဲ့အစည်းများ ချိတ်ဆက်ဆောင်ရွက်မှု ပူးပေါင်းအဖြေရာ ဆောင်ရွက်မှုများကို ကျေးရွာလူထုနှင့် ဆွေးနွေးခဲ့ပါသည်။ အသက်မွေးဝမ်းကျောင်း လုပ်ငန်းအတွက် အရင်းအနှီးရရှိရန် မြို့နယ် သမဝါယမအသင်း၊ ချေးငွေပံ့ပိုးသည့် ဌာန၊ အဖွဲ့အစည်းများနှင့် ချိတ်ဆက် ဆောင်ရွက်နိုင်ပြီး စိုက်ပျိုးရေးထုတ်ကုန် တိုးချဲ့ဆောင်ရွက်သင့်ပါသည်။

သုံးသပ်ချက်

ကျေးရွာအတွင်းရှိ အဖွဲ့အစည်းများ ကျေးရွာလူထုနှင့် အဖွဲ့အစည်းများ ချိတ်ဆက်ဆောင်ရွက် နေသည့် အနေအထားမှာ အုပ်ချုပ်ရေးအဖွဲ့၊ အမျိုးသားအဖွဲ့၊ အမျိုးသမီးများအဖွဲ့၊ ကျေးရွာစီမံကိန်း အထောက်အကူပြုကော်မတီ၊ ဓမ္မစကြာအဖွဲ့၊ ဂေါပက၊ မိခင်နှင့်ကလေး၊ ရပ်မိရပ်ဖအဖွဲ့များရှိကြပြီး ကျေးရွာဖွံ့ဖြိုးတိုးတက်ရေး ကျေးရွာအကျိုးပြုလုပ်ငန်းများ ချိတ်ဆက်ဆောင် ရွက်ကြပါသည်။

ကျေးရွာပြင်ပအဖွဲ့အစည်းများ ကျေးရွာလူထုနှင့် ပြင်ပအဖွဲ့အစည်းများ ချိတ်ဆက်ဆောင်ရွက် နေသည့် အနေ အထားမှာ မြို့နယ်အထွေထွေအုပ်ချုပ်ရေးဦးစီးဌာန၊ ပညာရေးဌာန၊ ကျန်းမာရေးဌာန၊ ကျေးလက်ဒေသဖွံ့ဖြိုးတိုးတက်ရေးဦးစီးဌာန၊ မွေးမြူရေး၊ မြေစာရင်း၊ သစ်တော၊ ရဲစခန်း၊ လ.ဝ.က၊ စိုက်ဘဏ်၊ သမအစရှိသည့်ဌာနများနှင့် ပံ့ပိုးဆောင်ရွက်မှုသာရှိပြီး ကျေးရွာသားများ အနေဖြင့် သက်ဆိုင်ရာကဏ္ဍအလိုက် လိုအပ်သလို ချိတ်ဆက်ဆောင်ရွက်မှု၊ အကူအညီတောင်းခံမှုမှာ မရှိသလောက် အားနည်းပါသည်။



ဆွေးနွေးချက်

တောင်ကုန်းကျေးရွာတွင် အမျိုးသားအဖွဲ့နှင့် အမျိုးသမီးအဖွဲ့ အုပ်စု ဖွဲ့ကာ ကျေးရွာဖွံ့ဖြိုးရေး လုပ်ငန်းများကို အုပ်စုဖွဲ့ဆွေးနွေးကြပါသည်။ ကျေးရွာလူထုမှ အခက်အခဲ၊ လုပ်ငန်းများ၊ မျှော်မှန်းချက်များကို စုပေါင်းအဖြေရှာ ဖော်ထုတ်ခဲ့ပါသည်။

သုံးသပ်ချက်

လုပ်ငန်းများကို စီမံကိန်းမှလုပ်ဆောင်ပေးခဲ့ပြီး ကျန်လုပ်ငန်းများကို သက်ဆိုင်ရာဌာနများနှင့် ချိတ်ဆက်ပြီး ဆောင်ရွက်ရန် လိုအပ်နေပါသည်။ ကျန်လုပ်ငန်းများကို လူထုလုပ်အားဖြင့် ဆောင်ရွက်ရန် ပူးပေါင်းဆောင်ရွက်ရန်လိုအပ်နေပါသည်။





ဆွေးနွေးချက်

တောင်ကုန်း ကျေးရွာအနေဖြင့် ကလေးများအတွက် ဗဟုသုတဖွံ့ဖြိုးတိုးတက်လာစေရန် မူကြိုကျောင်းလိုအပ်နေခြင်း၊ ရွာချင်းဆက်လမ်းများခက်ခဲမှုကြောင့် ရွာချင်းဆက် လမ်း၊ ရွာချင်းဆက် တံတားများလိုအပ်ခြင်း၊ ဆေးပေးခန်းများ တည်ဆောက်ရန်လိုအပ်ခြင်း၊ ရွာတွင်းလမ်း ပြုပြင်ရန်လိုအပ်ခြင်း စသည့် အခက်အခဲများကို ဆွေးနွေးခဲ့ကြပါသည်။ လိုအပ်ချက်များအရ ဦးစားပေးဆောင်ရွက်ရန် လုပ်ငန်းများကိုလည်း ဆွေးနွေးခဲ့ပါသည်။

သုံးသပ်ချက်

စီမံကိန်းပထမနှစ်- စာကြည့်တိုက် ပြုပြင်ခြင်း ဆောင်ရွက်ခဲ့ပါသည်။

စီမံကိန်းဒုတိယနှစ်တွင် တောင်ကုန်းကျေးရွာအုပ်စုတွင် ရွာပေါင်း ၅ရွာရှိသဖြင့် ကျေးရွာများ၏ လိုအပ်ချက်အရ စီမံကိန်း ဒုတိယနှစ်တွင် တောင်ကုန်းကျေးရွာမှ တံတား(၂)စင်းပြုပြင်ခြင်း လုပ်ငန်း၊ နားနန်းကျေးရွာမှ တံတားဆောက်လုပ်ခြင်း၊ တောင်မော်ကျေးရွာမှ ကြိုးတံတား ဆောက်လုပ်ခြင်း လုပ်ငန်းများကို အကောင်အထည်ဖော် ဆောင်ရွက်သွားပါမည်။

စီမံကိန်းတတိယနှစ်တွင် ကျန်သောကျေးရွာ (၃)ရွာဖြစ်သည့် မြောက်မော်ကျေးရွာမှ ကျေးရွာခန်းမ တည်ဆောက်ခြင်းလုပ်ငန်း၊ တောင်မော်ကျေးရွာမှ စာသင်ကျောင်း မျက်နှာကျက်လုပ်ငန်း၊ နားနန်း ကျေးရွာတွင် ကျေးရွာခန်းမ တည်ဆောက်ခြင်း လုပ်ငန်းများ အကောင်အထည်ဖော် ဆောင်ရွက်ခဲ့ပါမည်။

စီမံကိန်းစတုတ္ထနှစ်တွင် ကျေးရွာအားလုံးမှ လုပ်ငန်းခွဲများအတွက် ရံပုံငွေကျပ်သိန်း ၂၂၀ကို တောင်ကုန်းကျေးရွာ၊ ကော်တာကျေးရွာများမှ အညီအမျှခွဲဝေယူ၍ လုပ်ငန်းဆောင်ရွက်သွားကြရန် အများသဘောတူ ဆုံးဖြတ်ထားခဲ့ကြပါသည်။



၇။ ကော်မတီဝင်များရွေးချယ်ခြင်းနှင့်ကျေးရွာဖွံ့ဖြိုးရေးအစီအစဉ်ဆောင်ရွက်မှုမှတ်တမ်းခါတ်ပုံများ



အမျိုးသားအုပ်စု၏မှတ်တမ်းခါတ်ပုံ



အမျိုးသမီးအုပ်စု၏မှတ်တမ်းခါတ်ပုံ



လူငယ်အုပ်စု၏မှတ်တမ်းဓါတ်ပုံ



ထိခိုက်လွယ်အုပ်စုများ၏မှတ်တမ်းဓါတ်ပုံ



စေတနာ့ဝန်ထမ်းများရွေးချယ်ခြင်းမှတ်တမ်းဓါတ်ပုံ



ကော်မတီရွေးချယ်ခြင်းမှတ်တမ်းဓါတ်ပုံ



ဖွံ့ဖြိုးရေးအစီအစဉ်ရေးဆွဲခြင်မှတ်တမ်းခါတ်ပုံ



ဖွံ့ဖြိုးရေးအစီအစဉ်ရေးဆွဲခြင်မှတ်တမ်းခါတ်ပုံ



၈။ ကော်မတီဝင်များ စာရင်း

(ကောင်စီ) ကျေးရွာစီမံကိန်းအထောက်အကူပြုကော်မတီ

(တောင်ကုန်း) အုပ်စု

(၂၀၁၅) ခုနှစ် (ပထမ) စီမံကိန်းစက်ဝန်း

စဉ်	အမည်	ရာထူး
၁	ဦးဝင်းနီငြ	ဥက္ကဋ္ဌ ၊ စီမံကိန်းအထောက်အကူပြုကော်မတီ
၂	-	ဥက္ကဋ္ဌ ၊ စီမံကိန်းအထောက်အကူပြုကော်မတီ
၃	ဦးစွန်းမင်း	ဝယ်ယူရေးဆပ်ကော်မတီ ခေါင်းဆောင်
၄	ဦးနေလင်း	ဝယ်ယူရေးဆပ်ကော်မတီ အဖွဲ့ဝင်
၅	ဒေါ်ဝင်းမာ	ဝယ်ယူရေးဆပ်ကော်မတီ အဖွဲ့ဝင်
၆	ဦးမြင့်ကျော်	စောင့်ကြည့်ကြီးကြပ်ရေးဆပ်ကော်မတီ ခေါင်းဆောင်
၇	ဦးမောင်စွန်း	စောင့်ကြည့်ကြီးကြပ်ရေးဆပ်ကော်မတီ အဖွဲ့ဝင်
၈	ဒေါ်ဦးမြင့်	စောင့်ကြည့်ကြီးကြပ်ရေးဆပ်ကော်မတီ အဖွဲ့ဝင်
၉	ဦးနီဝင်း	လည်ပတ်ရေးနှင့်ပြုပြင်ထိန်းသိမ်းရေးဆပ်ကော်မတီခေါင်းဆောင်
၁၀	ဦးစွန်းစွန်း	လည်ပတ်ရေးနှင့်ပြုပြင်ထိန်းသိမ်းရေးဆပ်ကော်မတီအဖွဲ့ဝင်
၁၁	ဒေါ်ခင်မာ	လည်ပတ်ရေးနှင့်ပြုပြင်ထိန်းသိမ်းရေးဆပ်ကော်မတီအဖွဲ့ဝင်
၁၂	ဦးဝင်းဇော်	စေတနာ့ဝန်ထမ်း
၁၃	ဒေါ်အေးအိမ်	စေတနာ့ဝန်ထမ်း
၁၄	ဦးခင်မောင်ကျော်	ဝေဖန်အကြံပြုတိုင်ကြားဖြေရှင်းရေး
၁၅	ဒေါ်ခင်ခင်မာ	ဝေဖန်အကြံပြုတိုင်ကြားဖြေရှင်းရေး
၁၆	ဦးစွန်းမင်း	ကျေးရွာငွေစာရင်းကိုင်



(ကောဇကုန်း) ကျေးရွာစီမံကိန်းအထောက်အကူပြုကော်မတီ

(တောင်ကုန်း) အုပ်စု

(၂၀၁၆) ခုနှစ် (ဒုတိယ) စီမံကိန်းစက်ဝန်း

စဉ်	အမည်	ရာထူး
၁	ဦးဝင်းနိုင်	ဥက္ကဋ္ဌ ၊ စီမံကိန်းအထောက်အကူပြုကော်မတီ
၂	ဒေါ်ဝင်းမာ	ဥက္ကဋ္ဌ ၊ စီမံကိန်းအထောက်အကူပြုကော်မတီ
၃	ဦးအွန်းလင်း	ဝယ်ယူရေးဆပ်ကော်မတီ ခေါင်းဆောင်
၄	ဦးနေလင်း	ဝယ်ယူရေးဆပ်ကော်မတီ အဖွဲ့ဝင်
၅	ဒေါ်ခင်မေမာ	ဝယ်ယူရေးဆပ်ကော်မတီ အဖွဲ့ဝင်
၆	ဦးမောင်အွန်း	စောင့်ကြည့်ကြီးကြပ်ရေးဆပ်ကော်မတီ ခေါင်းဆောင်
၇	ဒေါ်အိမ်ငါး	စောင့်ကြည့်ကြီးကြပ်ရေးဆပ်ကော်မတီ အဖွဲ့ဝင်
၈	ဒေါ်ခင်နွဲ့စို	စောင့်ကြည့်ကြီးကြပ်ရေးဆပ်ကော်မတီ အဖွဲ့ဝင်
၉	ဦးအွန်းလွင်	လည်ပတ်ရေးနှင့်ပြုပြင်ထိန်းသိမ်းရေးဆပ်ကော်မတီခေါင်းဆောင်
၁၀	ဒေါ်ဆန်းစား	လည်ပတ်ရေးနှင့်ပြုပြင်ထိန်းသိမ်းရေးဆပ်ကော်မတီအဖွဲ့ဝင်
၁၁	ဒေါ်အေးအေး	လည်ပတ်ရေးနှင့်ပြုပြင်ထိန်းသိမ်းရေးဆပ်ကော်မတီအဖွဲ့ဝင်
၁၂	ဦးဝင်းဇော်	စေတနာ့ဝန်ထမ်း
၁၃	ဒေါ်သိင်္ဂါဦး	စေတနာ့ဝန်ထမ်း
၁၄	ဦးကော့မင်းဆက်	ဝေဖန်အကြံပြုတိုင်ကြားဖြေရှင်းရေး
၁၅	ဒေါ်ခင်စန်းမေ	ဝေဖန်အကြံပြုတိုင်ကြားဖြေရှင်းရေး
၁၆	ဦးအွန်းဝေ	ကျေးရွာငွေစာရင်းကိုင်



(၂၀၁၇) ကျေးရွာစီမံကိန်းအထောက်အကူပြုကော်မတီ

(တောင်ကုန်း) အုပ်စု

(၂၀၁၇) ခုနှစ် (၈၁၁) စီမံကိန်းစက်ဝန်း

စဉ်	အမည်	ရာထူး
၁	ဦးထွန်းလွင်	ဥက္ကဋ္ဌ ၊ စီမံကိန်းအထောက်အကူပြုကော်မတီ
၂	ဒေါ်ရှေ့ကြည်	ဥက္ကဋ္ဌ ၊ စီမံကိန်းအထောက်အကူပြုကော်မတီ
၃	ဦးနုဇော်	ဝယ်ယူရေးဆပ်ကော်မတီ ခေါင်းဆောင်
၄	ဒေါ်တင်အောင်	ဝယ်ယူရေးဆပ်ကော်မတီ အဖွဲ့ဝင်
၅	ဒေါ်အေးအေးအေး	ဝယ်ယူရေးဆပ်ကော်မတီ အဖွဲ့ဝင်
၆	ဦးအုန်းမြင့်	စောင့်ကြည့်ကြီးကြပ်ရေးဆပ်ကော်မတီ ခေါင်းဆောင်
၇	ဒေါ်အေးအေး	စောင့်ကြည့်ကြီးကြပ်ရေးဆပ်ကော်မတီ အဖွဲ့ဝင်
၈	ဦးအောင်အောင်	စောင့်ကြည့်ကြီးကြပ်ရေးဆပ်ကော်မတီ အဖွဲ့ဝင်
၉	ဦးအောင်အောင်	လည်ပတ်ရေးနှင့်ပြုပြင်ထိန်းသိမ်းရေးဆပ်ကော်မတီခေါင်းဆောင်
၁၀	ဒေါ်အေးအေး	လည်ပတ်ရေးနှင့်ပြုပြင်ထိန်းသိမ်းရေးဆပ်ကော်မတီအဖွဲ့ဝင်
၁၁	ဒေါ်အေးအေး	လည်ပတ်ရေးနှင့်ပြုပြင်ထိန်းသိမ်းရေးဆပ်ကော်မတီအဖွဲ့ဝင်
၁၂	ဦးဦးအောင်	စေတနာ့ဝန်ထမ်း
၁၃	ဦးအောင်	စေတနာ့ဝန်ထမ်း
၁၄	ဒေါ်အေးအေး	ဝေဖန်အကြံပြုတိုင်ကြားဖြေရှင်းရေး
၁၅	ဦးအောင်အောင်	ဝေဖန်အကြံပြုတိုင်ကြားဖြေရှင်းရေး
၁၆	ဒေါ်အေးအေး	ကျေးရွာငွေစာရင်းကိုင်



(တောင်ကုန်း) ကျေးရွာစီမံကိန်းအထောက်အကူပြုကော်မတီ

(တောင်ကုန်း) အုပ်စု

(၃၀၁၈) ခုနှစ် (၂၀၁၈) စီမံကိန်းစက်ဝန်း

စဉ်	အမည်	ရာထူး
၁	ဦးထွန်းလွင်	ဥက္ကဋ္ဌ ၊ စီမံကိန်းအထောက်အကူပြုကော်မတီ
၂	ဒေါ်မြင့်မြင့်အေး	ဥက္ကဋ္ဌ ၊ စီမံကိန်းအထောက်အကူပြုကော်မတီ
၃	ဦးထွန်းလင်း	ဝယ်ယူရေးဆပ်ကော်မတီ ခေါင်းဆောင်
၄	ဦးကျော်မင်းထွန်း	ဝယ်ယူရေးဆပ်ကော်မတီ အဖွဲ့ဝင်
၅	ဒေါ်ချိုမြ	ဝယ်ယူရေးဆပ်ကော်မတီ အဖွဲ့ဝင်
၆	ဦးစောဘင်သိန်း	စောင့်ကြည့်ကြီးကြပ်ရေးဆပ်ကော်မတီ ခေါင်းဆောင်
၇	ဒေါ်စွေစိန်	စောင့်ကြည့်ကြီးကြပ်ရေးဆပ်ကော်မတီ အဖွဲ့ဝင်
၈	ဒေါ်တင်အောင်	စောင့်ကြည့်ကြီးကြပ်ရေးဆပ်ကော်မတီ အဖွဲ့ဝင်
၉	ဦးဆော်သူဦး	လည်ပတ်ရေးနှင့်ပြုပြင်ထိန်းသိမ်းရေးဆပ်ကော်မတီခေါင်းဆောင်
၁၀	ဒေါ်ခင်ခင်လင်း	လည်ပတ်ရေးနှင့်ပြုပြင်ထိန်းသိမ်းရေးဆပ်ကော်မတီအဖွဲ့ဝင်
၁၁	ဒေါ်စိန်စိန်	လည်ပတ်ရေးနှင့်ပြုပြင်ထိန်းသိမ်းရေးဆပ်ကော်မတီအဖွဲ့ဝင်
၁၂	ဦးကျော်မင်းဦး	စေတနာ့ဝန်ထမ်း
၁၃	ဒေါ်ဝေဖြူ	စေတနာ့ဝန်ထမ်း
၁၄	ဦးမိုးမိုးမြင့်	ဝေဖန်အကြံပြုတိုင်ကြားဖြေရှင်းရေး
၁၅	ဒေါ်တင်မာရင်း	ဝေဖန်အကြံပြုတိုင်ကြားဖြေရှင်းရေး
၁၆	ဦးဖြူဖြူ	ကျေးရွာငွေစာရင်းကိုင်



၉။ ပုံစံ ၈-၁။ ကျေးရွာအချက်အလက်

ပုံစံ - ၈-၁ - ကျေးရွာ အချက်အလက် (FORM PC 1)

လမ်းညွှန်။ ပထမဆုံးအကြိမ် ကျေးရွာသို့ ရောက်ရှိချိန်တွင် စည်းရုံးရေးမှူးက ကျေးရွာ ရာအိမ်မှူးကို ကျေးရွာကော်မတီဖွဲ့ စည်းခြင်း အစည်းအဝေးမတိုင်မီ ကြို အချက်အလက်များ ကောက်ယူပေးရန် တောင်းဆိုပြည်သွင်းစေပြီး အစည်းအဝေး ကျင်းပစဉ် စိစစ်ရမည်။

ရာအိမ်မှူးအမည် ဦး ခြင်္စင်ကျော် (ကွဲပိတ်စား)	ဖုန်း ၀၁၀-၄၂၉၀ ၃၆၄	စည်းရုံးရေးမှူးအမည် ဒေါ်နီနီဝင်း	
ပြည်နယ်/ တိုင်းဒေသကြီး စစ်ကိုင်း	မြို့နယ် ပင်လည်ဘူး	ကျေးရွာအုပ်စု တောင်ကုန်း	ကျေးရွာ တောင်ကုန်း

(က) လူဦးရေ

တိုင်းရင်းသား	အိမ်ထောင်စုပေါင်း	ကိုးကွယ်သည့်ဘာသာ	အိမ်ထောင်စုပေါင်း
၁။ မြန်မာ	၃၁	၁။ ဗုဒ္ဓ	၃၁
၂။ ကရင်	၁	၂။ ဗုဒ္ဓ	၁
၃။		၃။	
၄။ အခြားတိုင်းရင်းသား လူမျိုးစုများ		၄။	

	ကျား (အရေအတွက်)	မ (အရေအတွက်)
လူဦးရေ	၉၂ ယောက်	၁၀၇ ယောက်
အိမ်ထောင်ဦးစီး	၂၂ အိမ်	၁၀ အိမ်

(ခ) ကျေးရွာရှိ အခြေခံ အဆောက်အအုံ (Facilities)

ပညာရေး	ခြံစံပါ	ကျန်းမာရေး	ခြံစံပါ	ဘာသာရေး	ခြံစံပါ
အထက	<input type="checkbox"/>	ဆေးရုံ	<input type="checkbox"/>	ဘုရား/စေတီ	<input checked="" type="checkbox"/>
အလက	<input type="checkbox"/>	ကျန်းမာရေးဌာန	<input type="checkbox"/>	ဘုန်းကြီးကျောင်း	<input checked="" type="checkbox"/>
အမက	<input checked="" type="checkbox"/>	ကျန်းမာရေးဌာနခွဲ	<input type="checkbox"/>	ဟိန္ဒူဘုရားကျောင်း	<input type="checkbox"/>
မူကြို	<input type="checkbox"/>	ဆေးပေးခန်း	<input type="checkbox"/>	ခရစ်ယာန်ဘုရားကျောင်း	<input type="checkbox"/>
အခြား	<input type="checkbox"/>	အခြား	<input type="checkbox"/>	ဗလီ	<input type="checkbox"/>
				အခြား	<input type="checkbox"/>
မှတ်ချက်		မှတ်ချက်		မှတ်ချက်	

(ဂ) ကျွမ်းကျင်ပညာရှင် (ရွာသား/နေထိုင်)

ပညာရေး	နေထိုင်		ကျန်းမာရေး	နေထိုင်		တည်ဆောက်ရေး	နေထိုင်	
	နေထိုင်	လည်ပတ်		နေထိုင်	လည်ပတ်		နေထိုင်	လည်ပတ်
မူလတန်းပြ	<input checked="" type="checkbox"/>	<input checked="" type="checkbox"/>	ဆရာဝန်	<input type="checkbox"/>	<input type="checkbox"/>	လက်သမား	<input checked="" type="checkbox"/>	<input type="checkbox"/>
အလယ်တန်းပြ	<input type="checkbox"/>	<input type="checkbox"/>	ကျန်းမာရေးဝန်ထမ်း	<input type="checkbox"/>	<input type="checkbox"/>	ပန်းရန်	<input checked="" type="checkbox"/>	<input type="checkbox"/>
အထက်တန်းပြ	<input type="checkbox"/>	<input type="checkbox"/>	သူနာပြုဆရာမ	<input type="checkbox"/>	<input type="checkbox"/>	လျှပ်စစ်လုပ်သား	<input type="checkbox"/>	<input type="checkbox"/>
မူကြို	<input type="checkbox"/>	<input type="checkbox"/>	သားဖွား	<input type="checkbox"/>	<input type="checkbox"/>	ပိုက်ဆက်	<input type="checkbox"/>	<input type="checkbox"/>
အခြား	<input type="checkbox"/>	<input type="checkbox"/>	ကျေးလက်ကျန်းမာရေးမှူး	<input type="checkbox"/>	<input type="checkbox"/>	မက္ကင်းနစ်	<input type="checkbox"/>	<input type="checkbox"/>
မှတ်ချက်			မှတ်ချက် အရံသား ဖွား			မှတ်ချက်		



(ဃ) လမ်းပန်းဆက်သွယ်ရေး (အမှန်ဖြစ်ပါ)
 ကျောက်လမ်း (✓) ကတ္တရာ () ကွန်ကရစ် () ဆိုင်ကယ်လမ်း (✓) ကျောက်စရစ် ()
 မြေ (✓) လူသွားလမ်း (✓) အခြား _____

(င) ကျေးရွာဖွံ့ဖြိုးရေး စီမံကိန်း (Village Development Plan) (အမှန်ဖြစ်ပါ)
 (၁) လူထုဗဟိုပြုစီမံကိန်း မတိုင်မီက ကျေးရွာစီမံကိန်း ရှိသလား ရှိ/ မရှိ/ မသိ
 (၂) ရှိလျှင် မည်သည့်နှစ်က ရေးဆွဲခဲ့သလဲ _____ နှစ်/ မသိပါ
 (၃) မြို့နယ်အတည်ပြုချက် ရရှိထားသလား ရှိ/ မရှိ/ မသိ

(စ) ခရီးအကွာအဝေး (Distance)
 (၁) ရွာ (အလယ်) မှ ကျေးရွာအုပ်စု (အလယ်) အကွာအဝေး မိုင်/ဖာလုံ _____ /မသိပါ
 (၂) ဤရွာနှင့် ကျေးရွာအုပ်စုရွာ (အလယ်) သွားချိန်
 ခြောက်သွေ့ရာသီ - ထော်လာဂျီ/ ဆိုင်ကယ်/ ခြေလျင် /မြည်း/ လှေ/ အခြား _____ () နာရီ
 မိုးရာသီ - ထော်လာဂျီ/ဆိုင်ကယ်/ခြေလျင်/မြည်း/လှေ/အခြား _____ () နာရီ

(ဆ) သဘာဝဘေး ဤကျေးရွာတွင် ရေကြီးခြင်းကဲ့သို့သော သဘာဝဘေး ကျရောက်ခဲ့မှု
 မရှိ ရှိ (ဖော်ပြရန်) _____

ရာအိမ်မှူး အမည် ဦး မြတ်ကျော် ကိုယ်စား

လက်မှတ်

ရက်စွဲ ၂၇.၉.၂၀၁၅

စည်းရုံးရေးမှူး အမည် ဒေါ်နီနီဝင်း

လက်မှတ်

ရက်စွဲ ၂၇.၉.၂၀၁၅



ပုံစံ - ၈-၁ - ကျေးရွာ အချက်အလက် (FORM PC 1)

လမ်းညွှန်ချက်/ ကျေးရွာတစ်ရွာသို့ ပထမဆုံး မိတ်ဆက်ခရီးသွားရောက်သောအခါ လူထုစည်းရုံးရေးမှူးသည် ကျေးရွာခေါင်းဆောင်များအား ကျေးရွာအချက်အလက်များကို မေတ္တာရပ်ခံ၍တောင်းခံရမည်။ ဤအချက်အလက်များကို စီမံကိန်းမိတ်ဆက်အစည်းဝေးမတိုင်မီ တောင်းခံရမည်။ စီမံကိန်းမိတ်ဆက်အစည်းဝေးတွင် လူထုစည်းရုံးရေးမှူးသည် ဤအချက်အလက်များအား စစ်ဆေးပြီး မှန်ကန်အောင်ပြုလုပ်ရမည်။ ငြီးနောက်တွင် လူထုစည်းရုံးရေးမှူးမှ သတင်းအချက်အလက်ထံသို့ Tablets မှတစ်ဆင့် ဖြည့်သွင်းရမည်။

ရာအိမ်မှူးအမည်	ဖုန်း	စည်းရုံးရေးမှူးအမည်
မြည်နယ်/ တိုင်းဒေသကြီး	မြို့နယ်	ကျေးရွာအုပ်စု
ခရိုင်/ ကနဦး	ပင်လယ်ကွက်	ကျေးရွာ

(က) လူဦးရေ

တိုင်းရင်းသား	အိမ်ထောင်စုပေါင်း	ကိုးကွယ်သည့်ဘာသာ	အိမ်ထောင်စုပေါင်း
၁။ ဗမာ	၃၂	၁။ ဗုဒ္ဓဘာသာ	၃၃
၂။ ကချင်	၁	၂။	
၃။		၃။	
၄။ အခြားတိုင်းရင်းသား လူမျိုးစုများ		၄။	

လူဦးရေ	ကွား (အရေးအတွက်)	မ (အရေးအတွက်)
အိမ်ထောင်စုဦးစီး	၂၆	၉၈
	၂၃	၁၀

(ခ) ကျေးရွာရှိ အခြေခံ အဆောက်အအုံ (Facilities)

ပညာရေး	ခြံစိပါ	ကျန်းမာရေး	ခြံစိပါ	ဘာသာရေး	ခြံစိပါ
အထက်တန်းကျောင်း	<input type="checkbox"/>	ဆေးရုံ	<input type="checkbox"/>	ဘုရား/စေတီ	<input checked="" type="checkbox"/>
အလယ်တန်းကျောင်း	<input type="checkbox"/>	ကျန်းမာရေးဌာန	<input type="checkbox"/>	ဘုန်းကြီးကျောင်း	<input checked="" type="checkbox"/>
မူလတန်းကျောင်း	<input checked="" type="checkbox"/>	ကျန်းမာရေးဌာနခွဲ	<input type="checkbox"/>	ဟိန္ဒူဘုရားကျောင်း	<input type="checkbox"/>
မူကြိုကျောင်း	<input type="checkbox"/>	ဆေးပေးခန်း	<input type="checkbox"/>	ရေဝန်သန်ဘုရားကျောင်း	<input type="checkbox"/>
အခြား	<input type="checkbox"/>	အခြား	<input type="checkbox"/>	ဗလီ	<input type="checkbox"/>
				အခြား	<input type="checkbox"/>
မှတ်ချက်		မှတ်ချက်		မှတ်ချက်	

(ဂ) ကွမ်းကျင်သူများမှတ်တမ်း ၊ ကျေးရွာတွင်နေထိုင်သော သို့မဟုတ် တခြားရွာမှလာရောက်သောကွမ်းကျင်သူများ

ပညာရေး	နေထိုင်	လည်ပတ်	ကျန်းမာရေး	နေထိုင်	လည်ပတ်	တည်ဆောက်ရေး	နေထိုင်	လည်ပတ်
မူလတန်းပြဆရာ/ဆရာမ	<input checked="" type="checkbox"/>	<input checked="" type="checkbox"/>	ဆရာဝန်	<input type="checkbox"/>	<input type="checkbox"/>	လက်သမား	<input checked="" type="checkbox"/>	<input type="checkbox"/>
အလယ်တန်းပြဆရာ/ဆရာမ	<input type="checkbox"/>	<input type="checkbox"/>	လ/ထကျန်းမာရေးမှူး	<input type="checkbox"/>	<input type="checkbox"/>	ပန်းရန်	<input checked="" type="checkbox"/>	<input type="checkbox"/>
အထက်တန်းပြဆရာ/ဆရာမ	<input type="checkbox"/>	<input type="checkbox"/>	အမျိုးသမီးကျန်းမာရေးဆရာမ	<input type="checkbox"/>	<input type="checkbox"/>	လျှပ်စစ်ဆိုင်ရာ	<input type="checkbox"/>	<input type="checkbox"/>
မူကြိုဆရာ/ဆရာမ	<input type="checkbox"/>	<input type="checkbox"/>	အရံသားဌာန	<input checked="" type="checkbox"/>	<input type="checkbox"/>	ရေပိုက်သွယ်သူ	<input type="checkbox"/>	<input type="checkbox"/>
အခြား	<input type="checkbox"/>	<input type="checkbox"/>	ပြည်သူ့ကျန်းမာရေးလုပ်သား ၁/၂	<input type="checkbox"/>	<input type="checkbox"/>	ကော်ပြင်ဆရာ	<input type="checkbox"/>	<input type="checkbox"/>
မှတ်ချက်			မှတ်ချက်			မှတ်ချက်		



(ဃ) ကျေးရွာသို့ ရောက်ရှိနိုင်သည့်လမ်းအခြေအနေ / ကျေးရွာတစ်ရွာသည် ၎င်း၏ကျေးရွာအုပ်စုနှင့် ဆက်သွယ်ထားသော လမ်းအခြေအနေ (အောက်ပါတို့ကို ဝိုင်းပါ)
 ကျောက်ကြမ်းလမ်း: ကတ္တရာလမ်း: ကွန်ကရစ်လမ်း: မော်တော်ဆိုင်ကယ်လမ်း: ✓
 ကျောက်ခင်းလမ်း: မြေသားလမ်း: ✓ လူသွားလမ်း: အခြား: ကက:

(င) ကျေးရွာဖွံ့ဖြိုးရေး စီမံကိန်း (Village Development Plan) (အမှန်ဖြစ်ပါ)
 (၁) လူထုပတ်ဝန်းကျင်စီမံကိန်း မတိုင်မီက ကျေးရွာစီမံကိန်း ရှိသလား: ရှိ/ မရှိ/ မသိ
 (၂) ရှိလျှင် မည်သည့်နှစ်က ရေးဆွဲခဲ့သလဲ _____ နှစ်/ မသိပါ
 (၃) ဗြူနယ်အတည်ပြုချက် ရရှိထားသလား: ရှိ/ မရှိ/ မသိ

(စ) ခရီးအကွာအဝေး (Distance)
 (၁) ရွာ (အလယ်) မှ ကျေးရွာအုပ်စု (အလယ်) အကွာအဝေး: မိုင်/ဗာလုံ _____ /မသိပါ
 (၂) ဤရွာနှင့် ကျေးရွာအုပ်စုရွာ (အလယ်) သွားရန်
 မြောက်သို့ ရာသီ - ထော်လာရီ/ ဆိုင်ကယ်/ မြေလျှင် /ပြည်/ လှေ/ အခြား: _____ () နာရီ
 တောင်သို့ - ထော်လာရီ/ဆိုင်ကယ်/မြေလျှင်/ပြည်/လှေ/အခြား: _____ () နာရီ

(ဆ) သဘာဝဘေး ဤကျေးရွာတွင် ရှေ့ကြီးခြင်းကိုသို့သော သဘာဝဘေး ကျရောက်ခဲ့မှု
 □ မရှိ ✓ ရှိ (ဖော်ပြရန်) ရေပြင်းခြင်း

(ဇ) ကျေးရွာတွင် ခွဲစဉ်ထားသော အဖွဲ့အစည်းများ
 လူထုပတ်ဝန်းကျင်စီမံကိန်းမတိုင်မီ ဤကျေးရွာတွင် ကျေးရွာဖွံ့ဖြိုးရေးအတွက် အစိုးရ(သို့)ရွာသားများကိုယ်တိုင်(သို့) စီမံကိန်းတစ်ခုခုမှ
 ခွဲစဉ်ထားသည့် အဖွဲ့အစည်းများရှိပါသလား။
အ.စ.မ.သ.စ.က.ဖွ......
ပ.ဝါ.ပ.က.ခ.ဖွ......

ရာအိမ်မှူး အမည် ဒေါ်ဖြူစန်း
 လက်မှတ် [Signature] ရက်စွဲ 2.1.2016

စည်းရုံးရေးမှူး အမည် ဒေါ်နီနီဝင်း
 လက်မှတ် [Signature] ရက်စွဲ 2.1.2016



ပုံစံ - ၈ - ၁ ကျေးရွာအခြေခံအချက်အလက်များ (Form PC 1)

ပယ်ဖျက်ချက်၊ ကျေးရွာတစ်ရွာသို့ ပထမဆုံးမိတ်ဆက်ခရီး သွားရောက်သောအခါ လူထုစည်းရုံးရေးမှူးသည် ကျေးရွာခေါင်းဆောင်များအား ကျေးရွာအချက်အလက်များကို မေတ္တာရပ်ခံ၍ တောင်းခံရသည်။ ဤအချက်အလက်များကို စီမံကိန်းမိတ်ဆက်အစည်းဝေးတွင် လူထုစည်းရုံးရေးမှူးသည် ဤအချက်အလက်များအား စစ်ဆေးပြီး မှန်ကန်အောင်ပြုလုပ်ရမည်။ ပြီးနောက်တွင် လူထုစည်းရုံးရေးမှူးမှ သတင်းအချက်အလက်ထံသို့ Tablets မှ တဆင့် ဖြည့်သွင်းရမည်။

ကျေးရွာခေါင်းဆောင် အမည် <u>ဦးမြင့်ကျော်</u>	ကျေးရွာခေါင်းဆောင်၏ ဖုန်းနံပါတ်	လူထုစည်းရုံးရေးမှူး၏ အမည် <u>ဦးသိန်းထွန်း</u>
ပြည်နယ်/51တိုင်းဒေသကြီး <u>စစ်ကိုင်း</u>	မြို့နယ် <u>ပင်လည်ဘူ</u>	ကျေးရွာအုပ်စု <u>တောင်ရေငှက်</u>
	ကျေးရွာ <u>တောင်ရေငှက်</u>	

က။ လူဦးရေ

လူမျိုးစု	အိမ်ထောင်စုအရေအတွက်	ကိုးကွယ်သည့်ဘာသာ	အိမ်ထောင်စုအရေအတွက်
လူမျိုးစု (၁) <u>မအူ</u>	<u>၃၄</u>	ဘာသာ (၁) <u>မုဗ္ဗိ</u>	<u>၃၄</u>
လူမျိုးစု (၂) -----		ဘာသာ (၂) -----	
လူမျိုးစု (၃) -----		ဘာသာ (၃) -----	
လူမျိုးစုရောအခြား -----		ဘာသာရော -----	
	အရေအတွက်		
မသန်စွမ်းသူများ သက်ကြီးရွယ်အိုများ (၆၅ နှစ် နှင့် အထက်)			<u>၁၂</u>
စစ်ဘေးရှောင်			

လူဦးရေ	အမျိုးသား (အရေအတွက်)	အမျိုးသမီး (အရေအတွက်)
လူဦးရေ <u>၁၂၅</u>	<u>၆၁</u>	<u>၆၄</u>
လူမျိုးစု (၁) <u>မအူ</u>		
လူမျိုးစု (၂) -----		
လူမျိုးစု (၃) -----		
အခြား		
အိမ်ထောင်စုဦးစီး	<u>၃၄</u>	<u>၁၃</u>

(ခ) အခြေခံအဆောက်အအုံ အသုံးအဆောင်များ

စာသင်ကျောင်း	အမှတ် ခြံပိ	ကျန်းမာရေး	အမှတ် ခြံပိ	ဘာသာရေး အဆောက် အအုံများ	အမှတ် ခြံပိ
အထက်တန်းကျောင်း	<input type="checkbox"/>	ဆေးရုံ	<input type="checkbox"/>	ဇေတီ	<input checked="" type="checkbox"/>
အလယ်တန်းကျောင်း	<input type="checkbox"/>	ကျန်းမာရေးဌာန	<input type="checkbox"/>	ဘုန်းကြီးကျောင်း	<input checked="" type="checkbox"/>
မူလတန်းကျောင်း	<input checked="" type="checkbox"/>	ကျန်းမာရေးဌာနခွဲ	<input type="checkbox"/>	ဟိန္ဒူဘုရားကျောင်း	<input type="checkbox"/>
မူကြိုကျောင်း	<input checked="" type="checkbox"/>	ဆေးပေးခန်း	<input type="checkbox"/>	ခရစ်ယာန်ကျောင်း	<input type="checkbox"/>
အခြား	<input type="checkbox"/>	အခြား	<input type="checkbox"/>	ဗလီ	<input type="checkbox"/>
				အခြား <u>ဇေတီ</u>	<input checked="" type="checkbox"/>
မှတ်ချက်		မှတ်ချက်		မှတ်ချက် <u>ဓမ္မာရုံ</u>	



အုပ်ချုပ်ရေး ဦးစီးဌာန (GAD) မှ မှတ်တမ်းတင်ထားခြင်း
သည် အထွေထွေအုပ်ချုပ်ရေး ဦးစီးဌာန (GAD) မှ မှတ်တမ်းတင်ထားမှု ရှိပါသလား။
 ရှိပါသည်

ကျေးရွာခေါင်းဆောင်

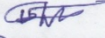
အမည်  ဦးမြင့်ကျော်

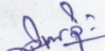
လက်မှတ်  နေ့စွဲ 3.2.2017

လူထုစည်းရုံးရေးမှူး

အမည် ဦးထိန်အောင်



ပုံစံ - ၈ - ၁ ကျေးရွာအခြေခံအချက်အလက်များ (Form PC 1)

လမ်းညွှန်ချက်။ ကျေးရွာတစ်ရွာသို့ ပထမဆုံးမိတ်ဆက်ခန်း သွားရောက်သောအခါ လူထုစည်းရုံးရေးမှူးသည် ကျေးရွာခေါင်းဆောင်များအား ကျေးရွာအချက်အလက်များကို မေတ္တာရပ်ခံ၍ တောင်းခံရသည်။ ဤအချက်အလက်များကို စီမံကိန်းမိတ်ဆက်အစည်းပေးမတိုင်မီတောင်းခံရမည်။ စီမံကိန်းမိတ်ဆက်အစည်းပေးတွင် လူထုစည်းရုံးရေးမှူးသည် ဤအချက်အလက်များအား စစ်ဆေးပြီး မှန်ကန်အောင်ပြုလုပ်ရမည်။ ပြီးနောက်တွင် လူထုစည်းရုံးရေးမှူးမှ သတင်းအချက်အလက်ထံသို့ Tablets မှ တဆင့် ဖြည့်သွင်းရမည်။

ကျေးရွာခေါင်းဆောင် အမည် <i>ဒေါ်ခင်မာ</i>	ကျေးရွာခေါင်းဆောင်၏ ဖုန်းနံပါတ်	လူထုစည်းရုံးရေးမှူး၏ အမည် <i>ဒေါ်ခင်မာ</i>
ပြည်နယ်/တိုင်းဒေသကြီး <i>စစ်ကိုင်း</i>	မြို့နယ် <i>မင်္ဂလာတောင်ညွန့်</i>	ကျေးရွာအုပ်စု <i>တောင်ကျွန်း</i>
		ကျေးရွာ <i>တောင်ကျွန်း</i>

က။ လူဦးရေ

လူမျိုးစု	အိမ်ထောင်စုအရေအတွက်	ကိုးကွယ်သည့်ဘာသာ	အိမ်ထောင်စုအရေအတွက်
လူမျိုးစု (၁) <i>ဗမာ</i>	<i>၃၄</i>	ဘာသာ (၁) <i>ဗုဒ္ဓ</i>	<i>၃၄</i>
လူမျိုးစု (၂) -----		ဘာသာ (၂) -----	
လူမျိုးစု (၃) -----		ဘာသာ (၃) -----	
လူမျိုးစုစေ့ -----		ဘာသာစေ့ -----	
အခြား			
	အရေအတွက်	<i>၇၃</i>	<i>၆</i>
မသန်စွမ်းသူများ			
သက်ကြီးရွယ်အိုများ (၆၅ နှစ် နှင့် အထက်)		<i>၁</i>	<i>၁၂</i>
စံသဘောရောင်			

လူဦးရေ	အမျိုးသား (အရေအတွက်)	အမျိုးသမီး (အရေအတွက်)
<i>၁၉၈</i>	<i>၉၂</i>	<i>၁၀၆</i>
လူမျိုးစု (၁) -----		
လူမျိုးစု (၂) -----		
လူမျိုးစု (၃) -----		
အခြား		
အိမ်ထောင်စုဦးစီး	<i>၃၄</i>	<i>၂၁</i>
		<i>၁၃</i>

(ခ) အခြေခံအဆောက်အအုံ အသုံးအဆောင်များ

စာသင်ကျောင်း	အမှတ် ခြံစိပါ	ကျန်းမာရေး	အမှတ် ခြံစိပါ	ဘာသာရေး အဆောက် အအုံများ	အမှတ် ခြံစိပါ
အသက်တန်းကျောင်း	<input type="checkbox"/>	ဆေးရုံ	<input type="checkbox"/>	ဓဇတီ	<input checked="" type="checkbox"/>
အလယ်တန်းကျောင်း	<input type="checkbox"/>	ကျန်းမာရေးဌာန	<input type="checkbox"/>	ဘုန်းကြီးကျောင်း	<input checked="" type="checkbox"/>
ပူလတန်းကျောင်း	<input checked="" type="checkbox"/>	ကျန်းမာရေးဌာနခွဲ	<input type="checkbox"/>	ဟိန္ဒူဘုရားကျောင်း	<input type="checkbox"/>
မူကြိုကျောင်း	<input type="checkbox"/>	ဆေးပေးခန်း	<input type="checkbox"/>	ခရစ်ယာန်ကျောင်း	<input type="checkbox"/>
အခြား	<input type="checkbox"/>	အခြား	<input type="checkbox"/>	၁၀၀	<input type="checkbox"/>
				အခြား	<input type="checkbox"/>
မှတ်ချက်		မှတ်ချက်		မှတ်ချက်	



သူများမှတ်တမ်း (ကျေးရွာတွင်နေထိုင်သော သို့မဟုတ် တခြားရွာမှလာရောက်သော ကျွမ်းကျင်သူများ)

စာသင်ကျောင်း	(၂) ကျန်းမာရေး					(၃) လက်မှုပညာရှင်		
	ရွာတွင်နေထိုင်သူ	အခြားရွာမှလာသူ		ရွာတွင်နေထိုင်သူ	အခြားရွာမှလာသူ		ရွာတွင်နေထိုင်သူ	အခြားရွာမှလာသူ
ဆရာ/မ	<input type="checkbox"/>	<input checked="" type="checkbox"/>	ဆရာဝန်	<input type="checkbox"/>	<input type="checkbox"/>	လက်သမား	<input checked="" type="checkbox"/>	<input type="checkbox"/>
ဘန်းပြဆရာ/မ	<input type="checkbox"/>	<input type="checkbox"/>	လက်ထောက်ကျန်းမာရေးမှူး	<input type="checkbox"/>	<input type="checkbox"/>	ပန်းရံ	<input checked="" type="checkbox"/>	<input type="checkbox"/>
ပယ်တန်းပြဆရာ/မ	<input type="checkbox"/>	<input type="checkbox"/>	အမျိုးသမီးကျန်းမာရေးဆရာမ	<input type="checkbox"/>	<input type="checkbox"/>	လျှပ်စစ်ကျွမ်းကျင်၊ ဖိသမား	<input checked="" type="checkbox"/>	<input type="checkbox"/>
မူကြိုဆရာ/မ	<input type="checkbox"/>	<input type="checkbox"/>	သားဖွားဆရာမ	<input checked="" type="checkbox"/>	<input type="checkbox"/>	ရေပြိုက်သွယ်သူ	<input type="checkbox"/>	<input type="checkbox"/>
အခြား	<input type="checkbox"/>	<input type="checkbox"/>	ပြည်သူ့ကျန်းမာရေးလုပ်သား	<input type="checkbox"/>	<input type="checkbox"/>	စက်ပြင်ဆရာ	<input checked="" type="checkbox"/>	<input type="checkbox"/>
မှတ်ချက်			မှတ်ချက်			မှတ်ချက်		

(သ) ကျေးရွာသို့ ရောက်ရှိနိုင်သည့် လမ်းအခြေအနေ / ကျေးရွာတစ်ရွာသည် ၎င်း၏ ကျေးရွာအုပ်စုနှင့် ဆက်သွယ်ထားသော လမ်းအခြေအနေ (အောက်ပါတို့ကိုဝိုင်းပါ)

ကျောက်ကြမ်းလမ်း: ကတ္တရာလမ်း: _____ ကွန်ကရစ်လမ်း: _____ မော်တော်ဆိုင်ကယ်လမ်း:
 ကျောက်ခင်းလမ်း: _____ မြေသားလမ်း: လူသွားလမ်း: အခြား: _____

(င) ကျေးရွာဖွံ့ဖြိုးမှုစီမံချက်

(၁) လူထုပဟိုပြုစီမံကိန်းမစတင်မီ ဤကျေးရွာတွင်ကျေးရွာဖွံ့ဖြိုးမှု စီမံချက်ရှိခဲ့ပါသလား? ဝိုင်းပါ
 ရှိပါသည်/မရှိပါ/မသိပါ
 (၂) ရှိခဲ့ပါလျှင် ဤစီမံချက်ကို မည်သည့် ခုနှစ်တွင်ပြင်ဆင်ခဲ့ပါသနည်း? နှစ်-----/မသိပါ
 (၃) ဤစီမံချက်ကို မြို့နယ်မှအတည်ပြုခဲ့ပါသလား? ပြုခဲ့ပါသည်/မပြုခဲ့ပါ /မသိပါ

(စ) ခရီးအကွာအဝေး

(၁) ဤကျေးရွာ၏ပဟိုမှ ၎င်းကျေးရွာအုပ်စု၏ပဟိုအထိ ခရီးခိုင်မည်မျှကွာဝေးသနည်း? မိုင်-----/မသိပါ
 (၂) ဤကျေးရွာမှ ၎င်းကျေးရွာအုပ်စုပဟိုအထိ သွားလာရာတွင်ကြာမြင့်သည့်အချိန်။

ခြောက်သွေ့ရာသီတွင်ကြာချိန်----- ထော်လာဂျီ/မော်တော်ဆိုင်ကယ်/ခြေလျင်/လား/မော်တော်ဘုတ်/
 အခြား: -----
 မိုးရာသီတွင်ကြာချိန်----- ထော်လာဂျီ/မော်တော်ဆိုင်ကယ်/ခြေလျင်/လား/မော်တော်ဘုတ်/
 အခြား: -----

(ဆ) ပတ်ဝန်းကျင်ဆိုင်ရာ သဘာဝဘေးအန္တရာယ်

ဤကျေးရွာတွင် ရေကြီးခြင်းကဲ့သို့ သဘာဝဘေးအန္တရာယ်ကျရောက်ဖူးခြင်း ရှိပါသလား။
 မရှိပါ ရှိပါသည် ရှိလျှင်ဖော်ပြပါ --- 2015.16 ခုနှစ်အတွင်း ခရီးအကွာအဝေးရင်းခံများ ပျက်စီး

(ဇ) ကျေးရွာတွင် ဖွဲ့စည်းထားသော အဖွဲ့အစည်းများ
 လူထုပဟိုပြုစီမံကိန်းမတိုင်မီ ဤကျေးရွာတွင် ကျေးရွာဖွံ့ဖြိုးရေးအတွက် အစိုးရ (သို့) ရွာသားများကိုယ်တိုင်(သို့) စီမံကိန်းတစ်ခုခုမှ ဖွဲ့စည်းထားသည့် အဖွဲ့အစည်းများရှိပါသလား။

(၁) -----
 (၂) -----



၂) အထွေထွေအုပ်ချုပ်ရေး ဦးစီးဌာန (GAD) မှ မှတ်တမ်းတင်ထားခြင်း
 ဤကျေးရွာသည် အထွေထွေအုပ်ချုပ်ရေး ဦးစီးဌာန (GAD) မှ မှတ်တမ်းတင်ထားမှု ရှိပါသလား။
 မရှိပါ ရှိပါသည်

ကျေးရွာခေါင်းဆောင်

အမည်

Handwritten signature
 ဦးဖေကျော်

လက်မှတ်

Handwritten signature နေ့စွဲ 20.10.2017

လူထုစည်းရုံးရေးမှူး

အမည်

Handwritten signature



၁၀။ ပုံစံ ၈-၂။ စီမံကိန်းစက်ဝန်းအချိန်ဇယား

ပုံစံ - ၈-၂ - စီမံကိန်းအချိန်ဇယား (FORM PC 3)

လမ်းညွှန်၊ သက်ဆိုင်ရာ စည်းရုံးရေးများ (C/ITF) များက ကျေးဇူးတင် စီမံကိန်းအစီအစဉ်ဖြင့် ပြည့်စွက်ရန်၊ စည်းရုံးရေးများအမည်	၂၀၂၀ ခုနှစ်		၂၀၂၁ ခုနှစ်		၂၀၂၂ ခုနှစ်	
	စက်ဝိုက်	ကျေးဇူးတင်ရာ စီမံကိန်း	ကျေးဇူးတင်ရာ စီမံကိန်း	ကျေးဇူးတင်ရာ စီမံကိန်း	ကျေးဇူးတင်ရာ စီမံကိန်း	ကျေးဇူးတင်ရာ စီမံကိန်း
ပြည်နယ်/ တိုင်းဒေသကြီး	မြို့နယ်	ပေးပို့သည့် ရက်စွဲ	ပြီး ရက်	ကျား	မ	အစည်းအဝေး တက်ရောက်သူ
စီမံကိန်းအစဉ်						
(၁) ပထမအစည်းအဝေး၊ ကော်မတီဖွဲ့ စည်းခြင်း		၂၇. ၂. ၂၀၁၅	၂၇. ၂. ၂၀၁၅	၂၄	၃၂	၃၂
(၂) ဒုတိယအစည်းအဝေး၊ ကျေးဇူးတင်စီမံကိန်း ရေးဆွဲခြင်း		၂၇. ၂. ၂၀၁၅	၂၇. ၂. ၂၀၁၅	၂၄	၃၂	၃၂
(၃) ကျေးဇူးတင်ရာ စီမံကိန်း ဆုံးဖြတ်ချက်		၂၈. ၂. ၂၀၁၅	၂၈. ၂. ၂၀၁၅	၂၄	၂၂	၂၇
(၄) မြို့နယ်စီမံကိန်းရေးဆွဲရေးနှင့် အကောင်အထည်ဖော်ရေး ကော်မတီ အတည်ပြုချက်		၂၉. ၅. ၂၀၁၅	၂၉. ၅. ၂၀၁၅	၁၅	၁	၁၆
(၅) ကျေးဇူး အစီရင်ခံစာ ပြုစုခြင်း						
(၆.၁) စီမံကိန်း လုပ်ငန်းခွဲ ပြင်ဆင်မှု အစည်းအဝေး (ပုကြိမ်)		၁၆. ၆. ၂၀၁၅	၁၆. ၆. ၂၀၁၅	၁၀	၅	၁၅
(၆.၂) စီမံကိန်း လုပ်ငန်းခွဲ ပြင်ဆင်မှု အစည်းအဝေး (ဒုကြိမ်)		၁၇. ၆. ၂၀၁၅	၁၇. ၆. ၂၀၁၅	၁၆	၆	၂၂
(၆.၃) စီမံကိန်း လုပ်ငန်းခွဲ ပြင်ဆင်မှု အစည်းအဝေး (တကြိမ်)						
(၆.၄) စီမံကိန်း လုပ်ငန်းခွဲ ပြင်ဆင်မှု အစည်းအဝေး (၈ကြိမ်)						
(၆.၅) စီမံကိန်း လုပ်ငန်းခွဲ ပြင်ဆင်မှု အစည်းအဝေး (ပစ္စမကြိမ်)						
(၇) လုပ်ငန်း အကောင်အထည်ဖော်ခြင်း		၂၃. ၆. ၂၀၁၅	၃၀. ၆. ၂၀၁၅			
(၈.၁) ကျေးဇူးလုပ်ငန်း တိုးတက်မှု တပ်မြဲခြင်းအစည်းအဝေး (ပုကြိမ်)						
(၈.၂) ကျေးဇူးလုပ်ငန်း တိုးတက်မှု တပ်မြဲခြင်းအစည်းအဝေး (ဒုကြိမ်)						
(၈.၃) ကျေးဇူးလုပ်ငန်း တိုးတက်မှု တပ်မြဲခြင်းအစည်းအဝေး (တကြိမ်)						
(၈.၄) ကျေးဇူးလုပ်ငန်း တိုးတက်မှု တပ်မြဲခြင်းအစည်းအဝေး (၈ကြိမ်)						
(၈.၅) ကျေးဇူးလုပ်ငန်း တိုးတက်မှု တပ်မြဲခြင်းအစည်းအဝေး (ပစ္စမကြိမ်)						
(၉) ဘဏ္ဍာရေး စစ်ဆေးခြင်း						
(၁၀) လူထုစစ်ဆေးမှု		၂၀. ၈. ၂၀၁၅	၂၀. ၈. ၂၀၁၅	၅၆	၃၁	၃၂



ကန်ဆောင်ရွက်ရမည့်အချက်များ	နေ့စွဲ		၂၀၂၁-၂၀၂၂ ခုနှစ်အတွင်း တက်ရောက်သူအရေအတွက်		
	စတင်သည့်နေ့၊ ပြီးဆုံးသည့်နေ့	အချိန်သားအရေအတွက်	အချိန်သမီးအရေအတွက်	အိမ်ထောင်စုအရေအတွက်	လူချိန်စု တက်ရောက်သူ ရေအတွက် လူချိန်စုအရေအတွက်
၆. ဘာသာရေးကျင့်ကျမှု လျာထားအင်္ဂါအစဉ် ရေးဆွဲခြင်း					
၆.၄။ မြန်၊ ထိန်းသိမ်းရေးဆိုင် ရေးဆွဲခြင်း	၂. ၄. ၁၆	၂. ၄. ၁၆	၂၄	၁၆	၂၄
၇. စီမံကိန်းလုပ်ငန်းခွဲ တိုးတက်မှု စောင့်ကြည့်လေ့လာခြင်းအစဉ်အစား	မလို	မလို	မလို	မလို	မလို
၇.၁။ အစည်းအဝေး ပထမအကြိမ်					
၇.၂။ အစည်းအဝေး ဒုတိယအကြိမ်					
၇.၃။ အစည်းအဝေး တတိယအကြိမ်					
၈. စီမံကိန်းလုပ်ငန်းခွဲ အပြီးသတ်စစ်ဆေးခြင်း အစည်းအဝေး					
၉. လူထုဝမ်းဆာပွဲအစည်းအဝေး					



ပုံစံ - စ - ၂ - စီမံကိန်းစက်ဝန်းအချိန်ဇယား (PC 2)

လမ်းညွှန်ချက်၊ သက်ဆိုင်ရာလူထုစည်းရုံးရေးမျိုး/လက်ထောက်နည်းပညာမျိုးများမှ စီမံကိန်းစက်ဝန်းအဆင့်တစ်ခုစီပြီးစီးပိုင်း ကျေးရွာနှင့် ကျေးရွာအုပ်စုအတွက် ဤပုံစံကို ဖြည့်သွင်းရမည်။

စည်းရုံးရေးမျိုး/ဝန်ထမ်း အစည်း ဦးသိန်းမိုးမင်း

နေ့စွဲ ၂၀၂၁.၀၂.၂၇ စက်ဝန်းအားအမှတ်ဖြစ်ပါ စက်ဝန်း(၁) စက်ဝန်း(၂) စက်ဝန်း(၃)

ပြည်နယ်/တိုင်း စစ်ကိုင်း မြို့နယ် မင်္ဂလာဒုံ ကျေးရွာအုပ်စု မောင်ကျွန်း ကျေးရွာ မောင်ကျွန်း

စီမံကိန်းထောင်ရွက်မှုအဆင့်များ	နေ့စွဲ		အစည်းအဝေးတွင်တက်ရောက်သူအရေအတွက်			
	စတင်သည့် နေ့	ပြီးဆုံးသည့်နေ့	အမျိုးသား အရေအတွက်	အမျိုးသမီး အရေအတွက်	အိမ်ထောင်စု အရေအတွက်	လူမျိုးစုတက်ရောက်သူ အရေအတွက်နှင့် လူမျိုးစုအမည်
၁။ ကျေးရွာစီမံကိန်း စိတ်ဆက်အစည်းအဝေး	၂-၂-၂၀၂၇	၂-၂-၂၀၂၇	၁၅	၂၈	၃၄	၄၃ မဟာ
၂။ ကျေးရွာဖွံ့ဖြိုးရေး စီမံချက်ရေးဆွဲခြင်း အစည်းအဝေး	၃-၂-၂၀၂၇	၃-၂-၂၀၂၇	၂၆	၄၀	၃၄	၆၆ မဟာ
၃။ ကျေးရွာအုပ်စု လုပ်ငန်းဆုံးဖြတ်ချက်ချသည့် အစည်းအဝေး	၆.၂.၂၀၂၇	၆.၂.၂၀၂၇	၁၁	၂၀		
၄။ မြို့နယ်အဆင့် စီမံကိန်းရေးဆွဲရေး နှင့် အကောင်အထည်ဖော်ရေးကော်မတီ၏ စီမံကိန်း သုံးသပ်မှု အစည်းအဝေး			မလို	မလို	မလို	မလို
၅။ မြို့နယ် စီမံကိန်းရေးဆွဲရေး နှင့် အကောင်အထည်ဖော်ရေး ကော်မတီ၏ဆုံးဖြတ်ချက်ကို ရွာသို့ အသိပေး အကြောင်းကြားသည့် အစည်းအဝေး						
၆။ စီမံကိန်းလုပ်ငန်းခွဲစီမံချက်ရေးဆွဲခြင်း အစည်းအဝေး						
၆.၁။ စီမံကိန်းလုပ်ငန်း အကောင်အထည်ဖော် ရေးအစီအစဉ် ရေးဆွဲခြင်း						



<p>၆.၂။ ဝယ်ယူရေးအစီအစဉ် ရေးဆွဲခြင်း</p> <p>၆.၃။ ဘဏ္ဍာရေးကုန်ကျမှု လျာထားအစီအစဉ် ရေးဆွဲခြင်း</p> <p>၆.၄။ ပြင်/ထိန်းအစီအစဉ် ရေးဆွဲခြင်း</p>							
<p>၇။ စီမံကိန်းလုပ်ငန်းခွဲ တိုးတက်မှု စောင့်ကြည့်အစည်းအဝေး</p> <p>၇.၁။ အစည်းအဝေး ပထမအကြိမ်</p> <p>၇.၂။ အစည်းအဝေး ဒုတိယအကြိမ်</p> <p>၇.၃။ အစည်းအဝေး တတိယအကြိမ်</p>							
<p>၈။ စီမံကိန်းလုပ်ငန်းခွဲ အပြီးသတ်စစ်ဆေးခြင်းအစည်းအဝေး</p>							
<p>၉။ လူထုစစ်ဆေးပွဲအစည်းအဝေး</p>							



နံ - ၈ - ၂ - စီမံကိန်းဆက်သွယ်ရေးဌာန (PC 2)

လမ်းညွှန်ချက်၊ သက်ဆိုင်ရာလုပ်ငန်းစဉ်များ/လက်ထောက်နည်းပညာများမှ စီမံကိန်းစက်ဝန်းအဆင့်တစ်ခုစီပြီးစီးတိုင်း ကျေးရွာနှင့် ကျေးရွာအုပ်စုအတွက် ဤပုံစံကို ပြည့်သွင်းရမည်။

စတင်ရုံးချုပ်/ဝန်ထမ်း အမည် ဒွါးအိန်စည်

နေ့စွဲ ၂၀.၁၀.၂၀၁၇

စက်ဝန်းအာအမှတ်ခြံပေါ် စက်ဝန်း(၁) စက်ဝန်း(၂) စက်ဝန်း(၃)

စက်ဝန်း(၄) စက်ဝန်း(၅)

ပြည်နယ်/တိုင်း မန္တလေး ကျေးရွာအုပ်စု ကျေးရွာ ကျေးရွာ ကျေးရွာ

စီမံကိန်းဆောင်ရွက်မှုအဆင့်များ	နေ့စွဲ		အစည်းအဝေးတွင်တက်ရောက်သူအရေအတွက်			
	စတင်သည့် နေ့	ပြီးဆုံးသည့်နေ့	အမျိုးသား အရေအတွက်	အမျိုးသမီး အရေအတွက်	အိမ်ထောင်စု အရေအတွက်	လူမျိုးစုတော်ရောက်သူ အရေအတွက် နှင့် လူမျိုးစုအမည်
၁။ ကျေးရွာစီမံကိန်း မိတ်ဆက်အစည်းအဝေး	၂၀.၁၀.၁၇	၂၀.၁၀.၁၇	၂၅	၂၁	၃၅	၅၆ ၈၈၁
၂။ ကျေးရွာဖွံ့ဖြိုးရေး စီမံချက်ရေးဆွဲခြင်း အစည်းအဝေး	၂၀.၁၀.၁၇	၂၀.၁၀.၁၇	၂၅	၂၁	၃၅	၅၆ ၈၈၁
၃။ ကျေးရွာအုပ်စု လုပ်ငန်းဆောင်ရွက်ချက်များအစည်းအဝေး						
၄။ မြို့နယ်အဆင့် စီမံကိန်းရေးဆွဲရေး နှင့် အကောင်အထည်ဖော်ရေးကော်မတီ၏ စီမံကိန်း သုံးသပ်မှု အစည်းအဝေး			၈၀	၈၀	၈၀	၈၀
၅။ မြို့နယ် စီမံကိန်းရေးဆွဲရေး နှင့် အကောင်အထည်ဖော်ရေး ကော်မတီ၏ဆုံးဖြတ်ချက် ရွာသို့ အသိပေး အကြောင်းကြားသည့် အစည်းအဝေး						
၆။ စီမံကိန်းလုပ်ငန်းဆောင်ရွက်ရေးဆွဲခြင်း အစည်းအဝေး						
၆.၁။ စီမံကိန်းလုပ်ငန်း အကောင်အထည်ဖော် ရေးဆွဲရေးအစည်းအဝေး						



၁၁။ ပုံစံ ၀-၃။ ကျေးရွာဖွံ့ဖြိုးရေးဦးစားပေးအစီအစဉ်

ပုံစံ - ၀-၄ - ကျေးရွာမျှော်မှန်းချက် (FORM PC 4)

လမ်းညွှန်။ ကျေးရွာမျှော်မှန်းချက် အစည်းအဝေးအပြီးတွင် ကျေးရွာ စီ/ထောက်သည် လူထုစည်းရုံးရေးမှူး၏ အကူအညီဖြင့် ဤပုံစံကို ဖြည့်သွင်းရမည်။ လူထုပဟိုပြုစီမံကိန်း ရန်ပုံငွေသာမဟုတ်၊ အခြားရန်ပုံငွေများ အပါအဝင် အခက်အခဲအားလုံး ဦးစားပေး အစီအစဉ်များ၊ လုပ်ငန်းစဉ်များပါ ရေးသွင်းပါ။

စည်းရုံးရေးမှူးအမည် ဒေါ်နီနီဝင်း

ရက်စွဲ။ ၂၇. ၂. ၂၀၁၅ ပ နှစ် ဒု နှစ် တ နှစ် ဝ နှစ်

ပြည်နယ်/ တိုင်းဒေသကြီး မန္တလေးတိုင်း မြို့နယ် ပင်လယ်စူး ကျေးရွာအုပ်စု ကောဇီကျွန်း ကျေးရွာ ကောဇီကျွန်း

(က) အခက်အခဲများ (အဓိက အခက်အခဲများအနက် အနည်းဆုံး ၅ ခု ရေးပါ)

အမျိုးသားများဘက်မှ တင်ပြသော အခက်အခဲများ	အမျိုးသမီးများဘက်မှ တင်ပြသော အခက်အခဲများ
၀ စာကြည့်တိုက် ဖြစ်ရန်	၀ စာကြည့် တိုက် ဖြစ်ရန်
၂ စက်ရေတွင်း (နယ်စပ်)	၂ စက်ရေတွင်း (နယ်စပ်)
၃ ဆည်ခြောက် ဖြစ်ရန်	၃ ဆည်ခြောက် ဖြစ်ရန်
၄ စာသင်ကျောင်း (နယ်စပ်)	၄ စာသင်ကျောင်း (နယ်စပ်)
၅ ဆေးပေးခန်း (နယ်စပ်)	၅ ဆေးပေးခန်း (နယ်စပ်)

(ခ) မျှော်မှန်းချက် နောက် ၅ နှစ်ကြာကာလတွင် ကျေးရွာဖွံ့ဖြိုးမှုအတွက် အဓိက ရည်မှန်းချက်များ (၅ ခု)

အမျိုးသားများဘက်မှ တင်ပြသော ရည်မှန်းချက်	အမျိုးသမီးများဘက်မှ တင်ပြသော ရည်မှန်းချက်
၀ စာကြည့်တိုက် ဖြစ်ရန်	၀ စာကြည့် တိုက် ဖြစ်ရန်
၂ စာသင်ခန်း၊ ရေ သုံးပေးစနစ် ဖြစ်ရန်	၂ စာသင်ခန်း၊ ရေ သုံးပေးစနစ် ဖြစ်ရန်
၃ ဆည်ခြောက် ဖြစ်ရန်	၃ ဆည်ခြောက် ဖြစ်ရန်
၄ စာသင်ကျောင်း နယ်စပ်ဆောက်ရန်	၄ စာသင်ကျောင်း နယ်စပ်ဆောက်ရန်
၅ ဆေးပေးခန်း နယ်စပ်ဆောက်ရန်	၅ ဆေးပေးခန်း နယ်စပ်ဆောက်ရန်

(ဂ) ကျေးရွာတွင် ၃ နှစ်အတွင်း ဆောင်ရွက်မည့် ဦးစားပေး လုပ်ငန်းများ (လူထုပဟိုပြုစီမံကိန်း ရန်ပုံငွေသာမဟုတ်၊ အခြားရန်ပုံငွေများအတွက်ပါ ရေးသွင်းပြီး လူထုပဟိုပြုစီမံကိန်း ရန်ပုံငွေဖြင့် ဆောင်ရွက်မည့် လုပ်ငန်းကို ခြစ်ပါ)

ကျေးရွာ ဦးစားပေး ဖွံ့ဖြိုးရေး လုပ်ငန်းများ	ကျား/ မ/ ကျား+မ တင်ပြချက်	လူထုပဟိုပြု စီမံကိန်းမှ ဆောင်ရွက်ရန် အမှန်ခြစ်ပါ	ခန့်မှန်း ကုန်ကျငွေ	ခန့်မှန်း အကျိုးပြုဦးရေ
၀ စာကြည့်တိုက် ဖြစ်ရန်	ကျား + မ	✓	၅၀၀၀၀၀၀	၁၂၂
၂ ဆည်ဖြည့်	ကျား + မ	✓	၁၅၀၀၀၀၀	၁၂၂
၃ စာသင်ကျောင်း ဆောက်ရန်	ကျား + မ	✓	၁၀၀၀၀၀၀	၁၂၂
၄ စာသင်ကျောင်း ဆောက်ရန်	ကျား + မ	✓	၂၀၀၀၀၀၀	၁၂၂
၅ စာသင်ကျောင်း ဆောက်ရန်	ကျား + မ	✓	၂၀၀၀၀၀၀	၁၂၂
၆ စာသင်ကျောင်း ဆောက်ရန်	ကျား + မ	✓	၅၀၀၀၀၀၀	၁၂၂

ကျေးရွာစီမံကိန်း အထောက်အကူပြု ကော်မတီ ဥက္ကဋ္ဌ အတည်ပြုချက်

လက်မှတ် ဝင်း နီဇ ရက်စွဲ ၂၇. ၂. ၂၀၁၅



ပုံစံ - ၈-၄ - ကျေးရွာမျှော်မှန်းချက် (FORM PC 4)

လမ်းညွှန်။ ကျေးရွာမျှော်မှန်းချက် အစည်းအဝေးအပြီးတွင် ကျေးရွာ စီ/ထောက်သည် လူထုစည်းရုံးရေးမှူး၏ အကူအညီဖြင့် ဤပုံစံကို ဖြည့်သွင်းရမည်။ လူထုပဟိုပြုစီမံကိန်း ရန်ပုံငွေသာမဟုတ်၊ အခြားရန်ပုံငွေများ အပါအဝင် အခက်အခဲအားလုံး၊ ဦးစားပေး အစီအစဉ်များ၊ လုပ်ငန်းစဉ်များပါ ရေးသွင်းပါ။

စည်းရုံးရေးမှူးအမည် ခင်နီနီဝင်း

ရက်စွဲ။ ၂၇. ၇. ၂၀၁၅ ပ နှစ် ဒု နှစ် တ နှစ် စ နှစ်

ပြည်နယ်/ တိုင်းဒေသကြီး <u>စစ်ကိုင်းတိုင်း</u>	မြို့နယ် <u>ပင်လယ်ဘူး</u>	ကျေးရွာအုပ်စု <u>ကောလိက</u>	ကျေးရွာ <u>ကောလိက</u>
--	------------------------------	--------------------------------	--------------------------

(က) အခက်အခဲများ (အဓိက အခက်အခဲများအနက် အနည်းဆုံး ၅ ခု ရေးပါ)

အမျိုးသားများဘက်မှ တင်ပြသော အခက်အခဲများ	အမျိုးသမီးများဘက်မှ တင်ပြသော အခက်အခဲများ
၁ ကျေးရွာချင်းဆက်စပ်ထား တည်ဆောက်ရန်	၁ ကျေးရွာချင်း ဆက်စပ်ထား တည်ဆောက်ရန်
၂ ဟာဘိုင်းဖြူရန်	၂ ဟာဘိုင်းဖြူရန်
၃ သောက်သုံးရေဇာန် (ဇာယစ်)	၃ သောက်သုံးရေဇာန်
၄ မီးသတ်ရေဇာန်	၄ မီးသတ်ရေဇာန်
၅	၅

(ခ) မျှော်မှန်းချက် နောက် ၅ နှစ်ကြာကာလတွင် ကျေးရွာဖွံ့ဖြိုးမှုအတွက် အဓိက ရည်မှန်းချက်များ (၅ ခု)

အမျိုးသားများဘက်မှ တင်ပြသော ရည်မှန်းချက်	အမျိုးသမီးများဘက်မှ တင်ပြသော ရည်မှန်းချက်
၁ ကျေးရွာချင်းဆက်စပ်ထား တည်ဆောက်ခြင်း	၁ ကျေးရွာချင်း ဆက်စပ်ထား တည်ဆောက် ခြင်း
၂ ဟာဘိုင်းဖြူခြင်း၊ ၂၄ နာရီမီဂျက်ခြင်း	၂ ဟာဘိုင်းဖြူခြင်း၊ ၂၄ နာရီမီဂျက်ခြင်း
၃ သောက်သုံးရေဇာန် တည်ဆောက် ခြင်း	၃ သောက်သုံးရေဇာန် ရရှိခြင်း
၄ မီးသတ်ရေဇာန် တည်ဆောက် ခြင်း	၄ မီးသတ်ရေဇာန် တည်ဆောက် ခြင်း
၅	၅

(ဂ) ကျေးရွာတွင် ၃ နှစ်အတွင်း ဆောင်ရွက်မည့် ဦးစားပေး လုပ်ငန်းများ (လူထုပဟိုပြုစီမံကိန်း ရန်ပုံငွေသာမဟုတ်၊ အခြားရန်ပုံငွေများအတွက်ပါ ရေးသွင်းပြီး လူထုပဟိုပြုစီမံကိန်း ရန်ပုံငွေဖြင့် ဆောင်ရွက်မည့် လုပ်ငန်းကို ခြစ်ပါ)

ကျေးရွာ ဦးစားပေး ဖွံ့ဖြိုးရေး လုပ်ငန်းများ	ကျား/ မ/ ကျား+မ တင်ပြချက်	လူထုပဟိုပြု စီမံကိန်းမှ ဆောင်ရွက်ရန် အမှန်ဖြစ်ပါ	ခန့်မှန်း ကုန်ကျငွေ	ခန့်မှန်း အကျိုးပြုဦးရေ
၁ ဆက်ရေတွင်း (ဇာယစ်)	ကျား+ မ	✓	၈၀၀၀၀၀၀	၁၉၉
၂ သောက်သုံးရေဇာန်	ကျား+ မ	✓	၅၀၀၀၀၀၀	၁၉၉
၃ မီးသတ်ရေဇာန်	ကျား+ မ	✓	၅၀၀၀၀၀၀	၁၉၉
၄				
၅				
၆				

ကျေးရွာစီမံကိန်း အထောက်အကူပြု ကော်မတီ ဥက္ကဋ္ဌ အတည်ပြုချက်

လက်မှတ် ဝင်းနိုင် ရက်စွဲ ၂၇. ၇. ၂၀၁၅



ပုံစံ စ-၃ ကျေးရွာဖွံ့ဖြိုးရေး ဦးစားပေးအပ်အစဉ် (Form PC 3)

လမ်းညွှန်ချက်/ အဆင့်	(၃)	ကျေးရွာမှော်မှန်းချက်အစည်းအဝေး	ပြီးဆုံးသောအခါ	ကျေးရွာစီမံကိန်း	
အထောက်အကူပြုကော်မတီသည် လူထုစည်းရုံးရေးများအကူအညီဖြင့် ဤပုံစံကိုပြည့်စုံအောင် ဖြည့်သွင်းရမည်။ အားလုံးသော အခက်အခဲအတားအဆီးများ၊ ဖွံ့ဖြိုးမှုဦးစားပေးအပ်အစဉ်များ၊ လူထုဝဟိုပြုစီမံကိန်း၏ ရန်ပုံငွေအရင်းအမြစ်နှင့် မသက်ဆိုင်သည့် လုပ်ငန်းများအားလုံးကိုဖော်ပြရမည်။					
လူထုစည်းရုံးရေးများ/ဝန်ထမ်း အမည် <u>ခေါ်နီနိုင်း</u>					
နေ့စွဲ	၄. ၁. ၂၀၁၆	စက်ဝန်းအား အမှတ်ခြစ်ပါ (✓) <input type="checkbox"/>	စက်ဝန်း(၁)စက်ဝန်း (၂) <input type="checkbox"/>	စက်ဝန်း (၃) <input type="checkbox"/>	စက်ဝန်း (၄) <input type="checkbox"/>
ပြည်နယ်/တိုင်း	စစ်ကိုင်းတိုင်း	မြို့နယ်	ကျေးရွာအုပ်စု	ကျေးရွာ	တောင်ကုန်း
		ပင်လယ်အူး	တောင်ကုန်း		

က. အခက်အခဲအတားအဆီးများအားဆွေးနွေးခြင်း - ယခုလက်ရှိအခြေအနေတွင်ဤကျေးရွာဖွံ့ဖြိုးတိုးတက်ရေးအတွက် အဓိကအခက်အခဲအတားအဆီးများသည် မည်သည်များဖြစ်ပါသနည်း(အမျိုးသား/သမီး အနည်းဆုံးအခက်အခဲ ၅ ခုစီဖော်ပြပါ)

အမျိုးသား အဖွဲ့မှတင်ပြသောအခက်အခဲအတားအဆီးများ	အမျိုးသမီး အဖွဲ့မှတင်ပြသောအခက်အခဲအတားအဆီးများ
၀ ကျေးရွာချွင်းဆက်ကံတား	၀ ကျေးရွာချွင်းဆက်ကံတား
၂ ဆေးပေးခန်း	၂ စက်ရေတွင်း/ရေတန်
၃ တာဘိုဇီ (ရေအားလျှပ်စစ်)	၃ တာဘိုဇီ
၄ စာသင်ကျောင်း	၄ စာကြည့်တိုက်/ပုထိုးခြံ
၅ စာကြည့်တိုက်/ပုထိုးခြံ	၅ စာသင်ကျောင်း

ခ. မှော်မှန်းခြင်း- ဤကျေးရွာဖွံ့ဖြိုးတိုးတက်ရေးအတွက်နောင်လာမည့် (၅) နှစ်အားရည်ရွယ်၍ ဆောင်ရွက်ရန်အတွက် မည်သည့်အရာများသည်အဓိကမှော်မှန်းချက်ဖြစ်သနည်း။

အမျိုးသားအဖွဲ့မှတင်ပြသောမှော်မှန်းချက်များ	အမျိုးသမီးအဖွဲ့မှတင်ပြသောမှော်မှန်းချက်များ
၀ ကျေးရွာစာကြည့်တိုက်/ပုထိုးခြံ	၀ တံတားဆောက်မည်/သစ်ယူပိုဆောက်ရေး/ပျော်ရွှင်
၂ ကျေးရွာချွင်းဆက်ကံတား/စက်ရေတွင်း/ရေတန်	၂ စက်ရေတွင်း/ရေတန်/ကျေးရွာလူထုစည်းရုံးရေး
၃ ကပ်ရွာလုံးစီးများ ထွန်းလင်းနေခြင်း	၃ ကပ်ရွာလုံးလျှပ်စစ်ဇီ/ထွန်းလင်းနေခြင်း
၄ စာသင်ကျောင်းအသစ်ဆောက်လုပ်ဖွင့်လှစ်ခြင်း	၄ ကျေးရွာစာကြည့်တိုက်/ပုထိုးခြံ
၅ ကျေးလက်ဆေးပေးခန်းအသစ်လုပ်ဖွင့်ခြင်း	၅ စာသင်ကျောင်းအသစ်တွင် ကလေးများပညာသင်ယူရေး



ဂ. ဤကျေးရွာ၏ လာမည့် (၃) နှစ်အတွက် ဦးစားပေး ဖွံ့ဖြိုးတိုးတက်မှု လုပ်ငန်း အစီအစဉ်များအားဖော်ပြပါ။
 (လူထုဝဟိုပြုစီမံကိန်း ရန်ပုံငွေအတွက် အဆိုပြုသော အစီအစဉ်များကိုဦးစားပေး အဆင့်အလိုက်ဖော်ပြပြီး ကျန် လူထုဝဟိုပြု စီမံကိန်း ရန်ပုံငွေအရင်းအမြစ်နှင့် မပတ်သက်သည့်အစီအစဉ်များလည်းဖော်ပြရန်ဖြစ်သည်)

	ကျေးရွာအတွက်ဦးစားပေးဖွံ့ဖြိုးတိုးတက်မှု လုပ်ငန်းစဉ်များ	အဆိုပြုသူ (အမျိုးသားများ/ အမျိုးသမီးများ/ အမျိုးသား+အမျိုးသမီး)	လူထုဝဟိုပြုစီမံကိန်းအတွက် အဆိုပြုသည် (ဦးစားပေးအဆင့် အလိုက်ဖော်ပြပါ)	ခန့်မှန်း ကုန်ကျ စရိတ်	အကျိုးခံစား ခွင့်ရှိသူခန့်မှန်းခြေ အရေအတွက်
၁	ကျေးရွာသူငြိမ်းဆက်တံ့ထား	ကျား + မ	၂ ကျေးလက်ဆေးပေးခန်း	၈,၀၀၀,၀၀၀	၅၀၀၀ကျား၊ ၃၀၀၀မ
၂	ကျေးလက်ဆေးပေးခန်း	ကျား + မ	၄ တာကိုင်း (ကျေးစားလှုပ်စစ်)	၆,၀၀၀,၀၀၀	၁၉၄
၃	စက်ရေတွင်း / ရေတန်	မ	၆		ကျား (၉၆) + မ (၉၆)
၄	တာကိုင်း (ကျေးစားလှုပ်စစ်)	ကျား + မ	၃ စက်ရေတွင်း / ရေတန်	၅,၀၀၀,၀၀၀	၁၉၄
၅	စာသင်ကျောင်း	ကျား + မ	၅ စာသင်ကျောင်း	၂၀,၀၀၀,၀၀၀	၃၂
၆			၁ ကျေးရွာသူငြိမ်းဆက်တံ့	၄,၀၀၀,၀၀၀	ကျား ၁၀၀၀၊ မ ၁၀၀၀

ဥက္ကဋ္ဌ ၊ ကျေးရွာစီမံကိန်းအထောက်အကူပြုကော်မတီမှအတည်ပြုသည်။

အမည် ဦးဝင်းမင်း လက်မှတ် ဝင်းမင်း ဇ.ရ.နံ ၄-၂-၂၀၂၁



ပုံစံ ၈-၃ ကျေးရွာဖွံ့ဖြိုးရေး ဦးစားပေးအစီအစဉ် (Form PC 3)

လမ်းညွှန်ချက်/ အဆင့် (၃) ကျေးရွာဖွံ့ဖြိုးရေးမှန်ချက်အစည်းအဝေး ပြီးဆုံးသောအခါ ကျေးရွာစီမံကိန်း အထောက်အကူပြုကော်မတီသည် လူထုစည်းရုံးရေးမှူးအကူအညီဖြင့် ဤပုံစံကိုပြည့်စုံအောင် ဖြည့်သွင်းရမည်။ အားလုံးသော အခက်အခဲအတားအဆီးများ၊ ဖွံ့ဖြိုးမှုဦးစားပေးအစီအစဉ်များ၊ လူထုဝဟ်ပြုစီမံကိန်း၏ ရန်ပုံငွေအရင်းအမြစ်နှင့် မသက်ဆိုင်သည့် လုပ်ငန်းများအားလုံးကိုဖော်ပြရမည်။

လူထုစည်းရုံးရေးမှူး/ဝန်ထမ်း အမည် ခေါ် နီ နီ နီ

နေ့စွဲ ၄. ၁. ၂၀၁၆ စက်ဝန်းအား အမှတ်ဖြစ်ပါ (✓) စက်ဝန်း(၁) စက်ဝန်း (၂) စက်ဝန်း (၃) စက်ဝန်း (၄)

ပြည်နယ်/တိုင်း <u>စစ်ကိုင်းတိုင်း</u>	မြို့နယ် <u>ပင်လယ်ဘူး</u>	ကျေးရွာအုပ်စု <u>တောင်ကျား</u>	ကျေးရွာ <u>တောင် ကုန်း</u>
--	------------------------------	-----------------------------------	-------------------------------

က. အခက်အခဲအတားအဆီးများအားဆွေးနွေးခြင်း - ယခုလက်ရှိအခြေအနေတွင်ဤကျေးရွာဖွံ့ဖြိုးတိုးတက်ရေးအတွက် အဓိကအခက်အခဲအတားအဆီးများသည် မည်သည်များဖြစ်ပါသနည်း(အမျိုးသား/သမီး အနည်းဆုံးအခက်အခဲ ၅ ခုစီဖော်ပြပါ)

အမျိုးသား အဖွဲ့မှတင်ပြသောအခက်အခဲအတားအဆီးများ	အမျိုးသမီး အဖွဲ့မှတင်ပြသောအခက်အခဲအတားအဆီးများ
၁ ကျေးရွာချွင်းဆက်တံတား	၁ ကျေးရွာချွင်းဆက်တံတား
၂ ဆေးပေးခန်း	၂ စက်ရေတွင်း/ရေကန်
၃ တာဘိုဇီ (ရေအားလျှပ်စစ်)	၃ တာဘိုဇီ
၄ စာသင်ကျောင်း	၄ စာကြည့်တိုက်(ပျဉ်စာ)
၅ စာကြည့်တိုက်(ပျဉ်စာ)	၅ စာသင်ကျောင်း

ခ. မှော်မှန်းခြင်း- ဤကျေးရွာဖွံ့ဖြိုးတိုးတက်ရေးအတွက်နောင်လာမည့် (၅) နှစ်အားရည်ရွယ်၍ ဆောင်ရွက်ရန်အတွက် မည်သည့်အရာများသည်အဓိကမှော်မှန်းချက်ဖြစ်သနည်း။

အမျိုးသားအဖွဲ့မှတင်ပြသောမှော်မှန်းချက်များ	အမျိုးသမီးအဖွဲ့မှတင်ပြသောမှော်မှန်းချက်များ
၁ ကျေးရွာစာကြည့်တိုက်(ပျဉ်စာ) ဖွင့်လှစ်ရေး	၁ တံတားဆောက်လုပ်ပြီးသော်လည်းကောင်း၊ လျှပ်စစ်
၂ ကျေးရွာချွင်းဆက်တံတားဖောက်လုပ်ပြီးနောက်	၂ စက်ရေတွင်း/ရေကန်မှရေများ ကျေးရွာလူထုသုံးစွဲရေး
၃ တစ်ရွာလုံး မီး များ ထွန်းလင်းနေရေး	၃ တစ်ရွာလုံး လျှပ်စစ်မီး ထွန်းလင်းနေရေး
၄ စာသင်ကျောင်းအသစ်ဆောက်လုပ်ပြီးပြန်ခြင်း	၄ ကျေးရွာစာကြည့်တိုက် အဖွဲ့တစ်ဖွဲ့ ဖွဲ့စည်းရေး
၅ ကျေးလက်ဆေးပေးခန်းအပတ်စဉ် ဖွင့်လှစ်ရေး	၅ စာသင်ကျောင်းအသစ်တွင် ကလေးများ ပညာ သင်ယူရေး



၈. ဤကျေးရွာ၏ လာမည့် (၃) နှစ်အတွက် ဦးစားပေး ဖွံ့ဖြိုးတိုးတက်မှု လုပ်ငန်း အစီအစဉ်များအားဖော်ပြပါ။
 (လူထုပဟိုပြုစီမံကိန်း ရံပုံငွေအတွက် အဆိုပြုသော အစီအစဉ်များကိုဦးစားပေး အဆင့်အလိုက်ဖော်ပြပြီး ကျန် လူထုပဟိုပြု စီမံကိန်း ရန်ပုံငွေအရင်းအမြစ်နှင့် မပတ်သက်သည့်အစီအစဉ်များလည်းဖော်ပြရန်ဖြစ်သည်)

ကျေးရွာအတွက်ဦးစားပေးဖွံ့ဖြိုးတိုးတက်မှု လုပ်ငန်းစဉ်များ	အဆိုပြုသူ (အမျိုးသားများ/ အမျိုးသမီးများ/ အမျိုးသား+အမျိုးသမီး)	လူထုပဟိုပြုစီမံကိန်းအတွက် အဆိုပြုသည် (ဦးစားပေးအဆင့် အလိုက်ဖော်ပြပါ)	ခန့်မှန်း ကုန်ကျ စရိတ်	အကျိုးခံစား ခွင့်ရှိသူခန့်မှန်းခြေ အရေအတွက်
၁) စိုက်ပျိုးရေး (နံ့သာယုဒ၊ နီ၊ ကော့စ်၊ မျိုးစုံ)	၈ + ၆	၂) ဒဂုံတွင်းရွာ	၃၀၀၀၀၀၀	၉၆ + ၉၈ ၁၉၄
၂) ဒဂုံတွင်းရွာ	၆	၄) အရင်းအမြစ်		၁၉၄
၃) နံ့သာယုဒ	၈	၆) စေ့၊ ဇွန်		၁၉၄
၄) အရင်းအမြစ်	၈ + ၆	၇) နံ့သာယုဒ		၁၉၄
၅) အရောင်းအဝယ်	၆	၈) အရောင်းအဝယ်		၁၉၄
၆) စေ့၊ ဇွန်	၈ + ၆	၁) စိုက်ပျိုးရေး (နံ့သာယုဒ၊ နီ၊ ကော့စ်)		၁၉၄

ဥက္ကဋ္ဌ ၊ ကျေးရွာစီမံကိန်းအထောက်အကူပြုကော်မတီမှအတည်ပြုသည်။

အမည်..... ဦးဝင်းနိုင်..... လက်မှတ်..... ဝင်းနိုင်..... ရက်စွဲ..... 4.1.2016.....



ပုံစံ - ၀ - ၃ ကျေးရွာဖွံ့ဖြိုးရေး ဦးစားပေးအစဉ် (Form PC 3)

လမ်းညွှန်ချက်၊ အဆင့်(၃) ကျေးရွာဖွံ့ဖြိုးရေးမှန်းချက်အစည်းအဝေး ပြီးဆုံးသောအခါ ကျေးရွာစီမံကိန်း အထောက်အကူပြု
ကော်မတီသည် လူထုစည်းရုံးရေးမှူးအကူအညီဖြင့် ဤပုံစံကိုပြည့်စုံအောင် ဖြည့်သွင်းရမည်။

လူထုစည်းရုံးရေးမှူး/ဝန်ထမ်း အမည် ဦးသိန်းထွန်းစိုး

နေ့စွဲ ၉-၉-၂၀၁၆ စက်ဝန်းအား အမှတ်ခြစ်ပါ (✓) စက်ဝန်း(၁)
 စက်ဝန်း(၂) ဖက်ဝန်း(၃) စက်ဝန်း(၄)

ပြည်နယ်/တိုင်း စစ်ကိုင်း မြို့နယ်/ပင်မဌာန ကျေးရွာအုပ်စု/တောင်ကုန်း ကျေးရွာ တောင်ကုန်း
က။ အခက်အခဲအတားအဆီးများအားဆွေးနွေးခြင်း - ယခုလက်ရှိအခြေအနေတွင် ဤကျေးရွာဖွံ့ဖြိုးတိုးတက်ရေးအတွက်
အဓိက အခက်အခဲအတားအဆီးများသည် မည်သည့်များဖြစ်ပါသနည်း။ (အမျိုးသား/သမီး အနည်းဆုံးအခက်အခဲ ၅ ခုစီဖော်ပြပါ)

အမျိုးသား အဖွဲ့မှ တင်ပြသောအခက်အခဲအတားအဆီးများ		အမျိုးသမီး အဖွဲ့မှတင်ပြသောအခက်အခဲအတားအဆီးများ	
၁	ရွာတွင်လမ်းပြုပြင်မှုမရှိ	၁	အေးပေးခန်း
၂	အေးပေးခန်း	၂	ရွာတွင်အလုပ်မရှိ
၃	ရွာတွင်အလုပ်မရှိ	၃	စက်ဝင်-လာခင်း
၄	စက်ဝင်-လာခင်း	၄	မူကြိုကျောင်း
၅	မိုးလင်းချေ	၅	မိုးလင်းချေ
၆	မူကြိုကျောင်း	၆	ရွာတွင်လမ်းပြုပြင်

ခ။ မျှော်မှန်းခြင်း - နောင်လာမည့် (၅)နှစ် အတွင်း ကျေးရွာဖွံ့ဖြိုးရေး မျှော်မှန်းလျာထားချက်များအား တင်ပြပါ။

အမျိုးသားအဖွဲ့မှ တင်ပြသောမျှော်မှန်းချက်များ		အမျိုးသမီးအဖွဲ့မှ တင်ပြသောမျှော်မှန်းချက်များ	
၁	ရွာတွင်လမ်း၊ ကောင်း၊ လျှောက်၊ လူမှုဝန်	၁	အေးပေးခန်း၊ ဖွံ့ဖြိုးရေး၊ အေးခင်း
၂	အေးပေးခန်း၊ ဖွံ့ဖြိုးရေး၊ အေးခင်း	၂	ရွာတွင်အလုပ်မရှိ
၃	ရွာတွင်အလုပ်မရှိ	၃	ရွာတွင် အလုပ်မရှိ၊ ကောင်းပါက
၄	ရွာတွင် အလုပ်မရှိ	၄	မိုးလင်းချေ၊ မိုး၊ ကောင်းပါမည်
၅	စက်ဝင်-လာခင်း၊ ဖွံ့ဖြိုးရေး၊ အေးခင်း	၅	စက်ဝင်-လာခင်း၊ ဖွံ့ဖြိုးရေး၊ အေးခင်း
၆	မူကြိုကျောင်း၊ ဖွံ့ဖြိုးရေး၊ ကောင်းပါမည်	၆	ကလေးငယ်များ ပညာရေး၊ စက်ဝင်-လာခင်း
၇	မိုးလင်းချေ၊ မိုး၊ ကောင်းပါမည်	၇	မိုးလင်းချေ၊ ကလေး၊ အလုပ်မရှိ
၈	ကျေးရွာတွင် မိုးလင်းပါက	၈	ပညာရေး၊ စက်ဝင်-လာခင်း
၉	ပေးဆွဲမှု မူကြိုကျောင်း၊ လမ်းမရှိ	၉	ရွာတွင်လမ်း၊ ကောင်း၊ လူမှုဝန်



၈။ လူထုဝိမံကိန်း၏ လာမည့် (၃) နှစ်အတွက် အကျိုးပင်သော ဦးစားပေး ဖွံ့ဖြိုးတိုးတက်မှု လုပ်ငန်း အစီအစဉ်များအားဖော်ပြပါ။

အဆင့်	ကျေးရွာအတွက် ဦးစားပေး ဖွံ့ဖြိုးတိုးတက်မှု လုပ်ငန်းစဉ်များ	အဆိုပြုသူ (အမျိုးသားများ/ အမျိုးသမီးများ/အမျိုးသား+ အမျိုးသမီး)	ခန့်မှန်းကုန်ကျ စရိတ်	အကျိုးခံစားခွင့်ရှိသူ ခန့်မှန်းခြေ အရေအတွက်
၀	စက်ကား (၁၅၅၆)	မျိုး - ၂၅	၇၀၀၀၀၀၀	၁၉၅
၂	ဥက္ကဋ္ဌ နေအိမ်	မျိုး - ၂၅	၁၀၀၀၀၀၀၀	
၃	ဥက္ကဋ္ဌ နေအိမ်	မျိုး - ၂၅	၂၀,၀၀၀,၀၀၀	
၄	ဖွံ့ဖြိုးရေး	မျိုး - ၂၅	၁၀၀၀၀၀၀	
၅	အေး - ပေး - ခန်း	မျိုး - ၂၅	၇၀,၀၀၀,၀၀၀	
၆	မိ - နေ - ရေး	မျိုး - ၂၅		

၉။ လူထုဝိမံကိန်း၏ လာမည့် (၃) နှစ်အတွက်အကျိုးပင်သော ဦးစားပေး ဖွံ့ဖြိုးတိုးတက်မှု လုပ်ငန်း အစီအစဉ်များအားဖော်ပြပါ။

အဆင့်	ကျေးရွာအတွက် ဦးစားပေး ဖွံ့ဖြိုး တိုးတက်မှု လုပ်ငန်းစဉ်များ	အဆိုပြုသူ (အမျိုးသားများ/ အမျိုးသမီးများ/အမျိုးသား+ အမျိုးသမီး)	အခန်းကဏ္ဍ
၀	ခက်ချုပ်သော နေအိမ်	မ	သက်မွေးဝမ်းကြေး ဖွံ့ဖြိုး စိုက်ပျိုးရေး ဖွံ့ဖြိုး
၂	ရွေးချယ်ရေး နေအိမ်	မ + မ	
၃	ရွေးချယ်ရေး နေအိမ်	မ + မ	
၄	ရွေးချယ်ရေး နေအိမ်	မ + မ	
၅	ရွေးချယ်ရေး နေအိမ်	မ + မ	
၆			

ဥက္ကဋ္ဌ၊ ကျေးရွာဝိမံကိန်းအထောက်အကူပြုကော်မတီမှ အတည်ပြုသည်။

အမည် ဦးအုန်းဖွဲ့ လက်မှတ် [Signature] နေ့စွဲ 3.2.2017



၄	ကစားရက် လွယ်ကူလာခြင်းသည်-	၄	-အားပေးပေးပေး ကျန်းမာရေးကောင်းမွန်လာခြင်း
၅	-စွမ်းဆောင်ရည်ကောင်းမွန်လာပါက	၅	-စွမ်းဆောင်ရည်ကောင်းမွန်လာခြင်း
၆	ကစားရက် လွယ်ကူလာခြင်း	၆	-စွမ်းဆောင်ရည်ကောင်းမွန်လာခြင်း
၇	အားပေးပေးပေး	၇	ကစားရက် လွယ်ကူလာခြင်း
၈	-ကစားရက် လွယ်ကူလာခြင်း	၈	-စွမ်းဆောင်ရည်ကောင်းမွန်လာခြင်း
၉	စွမ်းဆောင်ရည်ကောင်းမွန်လာခြင်း	၉	ကစားရက် လွယ်ကူလာခြင်း
၁၀	ကစားရက် လွယ်ကူလာခြင်း	၁၀	စွမ်းဆောင်ရည်ကောင်းမွန်လာခြင်း
၁၁	-စွမ်းဆောင်ရည်ကောင်းမွန်လာခြင်း	၁၁	ကစားရက် လွယ်ကူလာခြင်း
၁၂	စွမ်းဆောင်ရည်ကောင်းမွန်လာခြင်း	၁၂	စွမ်းဆောင်ရည်ကောင်းမွန်လာခြင်း
၁၃	-စွမ်းဆောင်ရည်ကောင်းမွန်လာခြင်း	၁၃	ကစားရက် လွယ်ကူလာခြင်း
၁၄		၁၄	

၈။ လူထုစိမ်းကိန်း၏ လာမည့် (၃) နှစ်အတွက် အကျိုးဝင်သော ဦးစားပေး ဖွံ့ဖြိုးတိုးတက်မှု လုပ်ငန်း အစီအစဉ်များအားဖော်ပြပါ။

အဆင့်	ကျေးဇူးအတွက် ဦးစားပေး ဖွံ့ဖြိုးတိုးတက်မှု လုပ်ငန်းစဉ်များ	အဆိုပြုသူ (အမျိုးသားများ/ အမျိုးသမီးများ/အမျိုးသား+ အမျိုးသမီး)	ခန့်မှန်းကုန်ကျ စရိတ်	အကျိုးခံစားခွင့်ရှိသူ ခန့်မှန်းခြေ အရေအတွက်
၁	အားပေးပေးပေးခြင်း	m + b		198
၂	စွမ်းဆောင်ရည်ကောင်းမွန်လာခြင်း	m + b		၂
၃	စွမ်းဆောင်ရည်ကောင်းမွန်လာခြင်း	m + b		၂
၄	စွမ်းဆောင်ရည်ကောင်းမွန်လာခြင်း	m + b		၂
၅	ကျန်းမာရေးကောင်းမွန်လာခြင်း	m + b		၂
၆	စားပေးခင်းစဉ်အားပေးခြင်း	m + b		၂
၇	၂၄ နှစ် ဖြစ်ရက် ချီးမြှင့်ခြင်း	m + b		၂
၈				
၉				
၁၀				



ဃ။ လူထုစီမံကိန်း၏ လာမည့် (၃) နှစ်အတွက်အကျိုးမဝင်သော ဦးစားပေး ဖွံ့ဖြိုးတိုးတက်မှု လုပ်ငန်း အစီအစဉ်များအားဖော်ပြပါ။

အဆင့်	ကျေးရွာအတွက် ဦးစားပေး ဖွံ့ဖြိုး တိုးတက်မှု လုပ်ငန်းစဉ်များ	အဆိုပြုသူ (အမျိုးသားများ/ အမျိုးသမီးများ/အမျိုးသား+ အမျိုးသမီး)	အခန်းကဏ္ဍ
၁	ခက်ချာဖိခင်းတိုက်	မ	
၂	စွန်းဖြူကျေးရွာ	m + w	
၃	ခိုက်လှိုင်ကျေးရွာ	m + w	
၄	မိုးကောင်းကျေးရွာ	m + w	
၅	၂၄ ကို မိုးကောင်းကျေး	m + w	
၆			
၇			
၈			
၉			
၁၀			

ဥက္ကဋ္ဌ၊ ကျေးရွာစီမံကိန်းအထောက်အကူပြုကော်မတီမှ အတည်ပြုသည်။

အမည် ဦးစွန်းဖြူ လက်မှတ် [Signature] နေ့စွဲ ၇.၁၀.၂၇



၁၂။ ပုံစံ ၈-၄။ ကျေးရွာဖွံ့ဖြိုးရေးစီမံကိန်းလုပ်ငန်းခွဲရွေးချယ်ခြင်းပုံစံ

ပုံစံ - ၈ - ၄ ကျေးရွာအုပ်စုစီမံကိန်းလုပ်ငန်းခွဲရွေးချယ်ခြင်းပုံစံ (Form PC 4)

လမ်းညွှန်ချက်၊ စီမံကိန်းလုပ်ငန်းခွဲရွေးချယ်မှုအစည်းအဝေးပြီးနောက်တွင် ကျေးရွာအုပ်စု CF/TC ၏ အကူအညီရယူ၍ ကျေးရွာစီတောက်ကော်မတီမှ လက်မှတ်ရေးထိုးပြီး အဆိုပါပုံစံအား ပြည့်စုံအောင်ဖြည့်သွင်းရမည်။ ဤပုံစံအား ပြည့်စုံစွာဖြည့်သွင်းပြီးပါက ကျေးရွာအုပ်စုမှ မြို့တိုတာဝန်ခံချက်တွင် TPIC သို့ ဖမ်းရန်အတွက် နောက်ဆက်တွဲအဖြစ် ထားရှိရမည်။ CF မှ ကျေးရွာတစ်ရွာချင်းစီ၏ စီမံကိန်းလုပ်ငန်းခွဲဆိုရာ အချက်အလက်များကို MIS သို့ ထည့်သွင်းရမည်။ (ယခုနှစ်စီမံကိန်းလုပ်ငန်းခွဲ မလုပ်ကိုင်သော ကျေးရွာများ မပါဝင်ပါ။)

ကျေးရွာစည်းရုံးရေးမှူး/ဝန်ထမ်းအမည် ဦးအိန်၊ ဆိုက်သို့

ဝန်ထူး စက်ယန်းအားအုပ်ကြပ်ပေးပါ(✓) □ စက်ယန်း(၀) □ စက်ယန်း(၂) □ စက်ယန်း(၃) □ စက်ယန်း(၄)

ပြည်နယ်/တိုင်း စစ်ကိုင်း၊ မြို့နယ် ပုသိမ်မြို့နယ်၊ ကျေးရွာအုပ်စု တောင်ကျွန်း

ကျေးရွာအမည်	ဆောင်ရွက်မည့် လုပ်ငန်းများ	အတိုင်းအတာ	ခန့်မှန်း တိုက်ရိုက် အကျိုးစီးပွားခွင့် ရှိသူများ	အဆိုပြုတင်ပြသူ	ခန့်မှန်းကုန်ကျစရိတ်		စုစုပေါင်း
					စီမံကိန်းမှ ထည့်ဝင်မှု	အခြားထည့်ဝင်မှု (ဖော်ပြပါ) ထည့်ဝင်ငွေ ၊ အမည်/အဖွဲ့	
ကော်တာ	ဈာတွင်းပစ်အေး ပဲယက်ကျောင်း	L-3000 x 2'6"	165	□ ကျား □ မ ✓ ကျား+မ	11230000		11230000
တောင်ကျွန်း	ဈာတွင်းလမ်း ခြံ	L-1600/15'9" L-1615/10'9"	198	□ ကျား □ မ ✓ ကျား+မ	9320000		9320000
				□ ကျား □ မ □ ကျား+မ			
				□ ကျား □ မ □ ကျား+မ			

ရာထူး ကျေးရွာအုပ်စု စီ/ထောက်ကော်မတီ ဥက္ကဋ္ဌ အမည် လက်မှတ် ရက်စွဲ

ဦးအိန်၊ ဆိုက်သို့ စက်ယန်းအုပ်စု ၂၀၂၄.၀၅.၀၅



၁၃။ အစည်းအဝေးမှတ်တမ်းများ



လူထုဝဟိုပြုစီမံကိန်း

စစ်ကိုင်းဒေသကြီး၊ ပင်လည်ဘူးမြို့နယ်

ကျေးရွာအစည်းအဝေးမှတ်တမ်း

ကျေးရွာ တောင်ကျီး

ကျေးရွာအုပ်စု တောင်ကျီး

အစည်းအဝေးပြုလုပ်သည့်နေရာ မေ့ရလို့

အစည်းအဝေးပြုလုပ်သည့်နေ့ရက် ၂၀. ၁၀. ၂၀၁၇

အစည်းအဝေးပြုလုပ်သည့် အကြောင်းအရာ အထွေထွေနှင့်အိမ်ကိန်း ပထမအကြိမ် အစည်းအဝေး

အစည်းအဝေးတက်ရောက်သူဦးရေ။ ။ ကျား(၂၅)ဦး၊ မ(၂၁)ဦး = (၄၆)ဦး
ရည်ညွှန်းချက်။ ဆွေးနွေးချက်၊ ဆုံးဖြတ်ချက်၊ သဘောတူညီချက်၊ မှတ်တမ်းတင်သူ ပါဝင်ရမည်။

ဆွေးနွေးချက်

တောင်ကျီးကျေးရွာတွင် ရွာနဲ့ ခေါင်းဆောင် ဗဟုသုတဆောင်ရွက်ပေးဖို့ ဖွဲ့စည်းပေး
လုပ်ငန်း ကျွမ်းကျင်မှု နှင့် ဖွဲ့စည်းပေးခြင်း မှတ်တမ်း မေးမြန်းကြည့်
ရလျှင် လုပ်ငန်းတွင် တက်ကြွစွာ ပါဝင်ကြည့် ဆွေးနွေးသွား ပါသည်။
ထို့နောက် အိမ်ကိန်း၏ ကောင်းကံသည် နေ့စဉ် နေ့စဉ် ဖွဲ့စည်းပေးခြင်း
အိမ်ကိန်း သဘောတရားများ ၊ ရှည်စွမ်းချက်များ ၊ အိမ်ကိန်း အကဲခတ်ခြင်း
ကဏ္ဍမှတ်တမ်းများ ၊ ကျားမရွေးရာများ ၊ ဝေဖန်ကြားပြောပေးခြင်းဖြင့်
ရှင်းခြင်း ကဏ္ဍများ ၊ သဘာဝ ပတ်ဝန်းကျင်နှင့် လိုက်နာရာ ကဏ္ဍများ
ဘာဝန်ရှိသူ ကားထိုး၏ တာဝန်ဝတ္တရား ကျန်းမာရေး ကျန်းမာရေး
ဆွေးနွေးကြပါသည်။ စည်းရုံးရေးများ တွင်လည်း တက်ကြွစွာ ပါဝင်ရန် ဆွေး
နွေးကြပါသည်။



ပြီးစောက်အိမ်ကိန်းတွင် ပူးပေါင်းပါဝင်ရန် ဆော့ဒ့ဝန်ထမ်း ကျား-၁ ၊ မ-၁ ဦးရွေး
ချယ်ရန် မြောက်ပိုင်းဒေသတိုင်းဒေသကြီး တက်ကြွစွာ လက်ထောက်သော လူ့ဖွံ့ဖြိုးရေးအဖွဲ့များကို
ပါဝင်ရန် ဆွေးနွေးကြပါသည်။

ဆုံးဖြတ်ချက်

ကျေးဇူးတင်ပူဇော်သည့် ကျေးဇူးတင် တာဝန်ဝတ္တရားမရှိဘဲ အိမ်ကိန်းစက်ဝန်းမဝင်
ဝိုင်းတွင် တက်ကြွစွာ ပူးပေါင်း ပါဝင် ဆောင်ရွက်ကြရန် နှင့် ကော်မတီများကိုယ်တိုင်
ဖြန့်ဖြူး ဖွဲ့စည်းပေးရန် ဆော့ဒ့ဝန်ထမ်း ကျား-၁ ၊ မ-၁ ဦးကို ရွေးချယ်ကြ
ပါသည်။

သဘောတူညီချက်များ

- ၁။ စခန်းစာရင်းဝိုင်းတွင် တက်ကြွစွာပါဝင်ဆွေးနွေးကြရန်။
- ၂။ စခန်းစာရင်းတွင် ပွင့်လင်းစွာ ဆွေးနွေးတိုင်ပင်ကြရန်။
- ၃။ စာချုပ်သဘောထားဖြင့် ဆွေးနွေးဆုံးဖြတ်ကြရန်။

သဘောတူကာ စခန်းစာရင်းကို စတင်အသုံးပြုပါသည်။

ဗဟိုတိုင်းဝန်ထောက်
Mueli
 ဦးငြိမ်းစွယ်



၁၄။ ကဏ္ဍအလိုက် ဦးစားပေးဖွံ့ဖြိုးရေးလုပ်ငန်းစဉ်များ

နောက်ဆက်တွဲ(၄)ခြားနားသောအပိုင်းများအတွက် ဦးစားပေးဖွံ့ဖြိုးရေးလုပ်ငန်းစဉ်

အနှစ်ချုပ် **စောင့်ရှောက်**

မူရင်းသည် VPSC တွင်ထားရှိရပါမည်။ အခြားဌာနများနှင့် ညှိနှိုင်းရန်အတွက် မိတ္တူအား TPIC သို့ပို့ရပါမည်။

MIS data အနေဖြင့် သွင်းရန်မလိုအပ်ပါ။

	အဆင့်	လုပ်ငန်း	မည်သူဦးစားပေးလဲ	ကျေးဇူးတင်တာဝန်ခံသူ (သို့) အုပ်စု	ပြင်ပမှမည်သူ ထောက်ပံ့ မလဲ
အခြေခံအဆောက်အအုံ	၁	စာကြည့်တိုက် ၆၂၆၆	<input checked="" type="checkbox"/> ကျား <input checked="" type="checkbox"/> မ		
	၂	စွာဆွမ်းစက်စံတံ: ၆၂၆၆၆၆	<input checked="" type="checkbox"/> ကျား <input checked="" type="checkbox"/> မ		
	၃	စွာဆွမ်းစက်စံ: ၆၂၆၆	<input checked="" type="checkbox"/> ကျား <input checked="" type="checkbox"/> မ		
	၄	စွာဆွမ်းစက်စံ: ၆၂၆၆	<input checked="" type="checkbox"/> ကျား <input checked="" type="checkbox"/> မ		
	၅	မု. ငြိမ်ကျောင်းတော်အောက်	<input checked="" type="checkbox"/> ကျား <input checked="" type="checkbox"/> မ		
အသက်မွေးဝမ်းကျောင်း/စိုက်ပျိုးရေး	၁	ဒိုက်ပျိုး: ရေး သင်တန်း	<input checked="" type="checkbox"/> ကျား <input checked="" type="checkbox"/> မ		
	၂	မွေးမြူရေး ပုဂံ: ပညာ	<input checked="" type="checkbox"/> ကျား <input checked="" type="checkbox"/> မ		
	၃	ခက်ချာပင်တန်း	<input type="checkbox"/> ကျား <input checked="" type="checkbox"/> မ		
	၄	မျိုးကောင်းပျိုး သင်တန်း	<input checked="" type="checkbox"/> ကျား <input checked="" type="checkbox"/> မ		
	၅		<input type="checkbox"/> ကျား <input type="checkbox"/> မ		
ကျန်းမာရေးနှင့် အဟာရ	၁	စားပေးခန်း	<input checked="" type="checkbox"/> ကျား <input checked="" type="checkbox"/> မ		
	၂		<input type="checkbox"/> ကျား <input type="checkbox"/> မ		
	၃		<input type="checkbox"/> ကျား <input type="checkbox"/> မ		
	၄		<input type="checkbox"/> ကျား <input type="checkbox"/> မ		
	၅		<input type="checkbox"/> ကျား <input type="checkbox"/> မ		
ပညာရေး	၁		<input type="checkbox"/> ကျား <input type="checkbox"/> မ		
	၂		<input type="checkbox"/> ကျား <input type="checkbox"/> မ		
	၃		<input type="checkbox"/> ကျား <input type="checkbox"/> မ		
	၄		<input type="checkbox"/> ကျား <input type="checkbox"/> မ		
	၅		<input type="checkbox"/> ကျား <input type="checkbox"/> မ		
အခြား	၁	၂၄ နိုင်ငံရေး: ရေး	<input checked="" type="checkbox"/> ကျား <input checked="" type="checkbox"/> မ		
	၂		<input type="checkbox"/> ကျား <input type="checkbox"/> မ		
	၃		<input type="checkbox"/> ကျား <input type="checkbox"/> မ		
	၄		<input type="checkbox"/> ကျား <input type="checkbox"/> မ		
	၅		<input type="checkbox"/> ကျား <input type="checkbox"/> မ		