

ပြည်ထောင်စုသမ္မတမြန်မာနိုင်ငံတော်အစိုးရ
စိုက်ပျိုးရေးမွေးမြူရေးနှင့်ဆည်မြောင်းဝန်ကြီးဌာန
ကျေးလက်ဒေသဖွံ့ဖြိုးတိုးတက်ရေးဦးစီးဌာန



လူထုဗဟိုပြုစီမံကိန်း၊ လှိုင်းဘွဲ့မြို့နယ်
ကျေးရွာဖွံ့ဖြိုးရေးအစီအစဉ်



အောက်ရေပူကျေးရွာအုပ်စု
တောင်ကလေးကျေးရွာ
၂၀၂၀ခုနှစ် (တတိယနှစ်စီမံကိန်းစက်ဝန်း)



မာတိကာ

၁။ လှိုင်းဘွဲမြို့နယ်အခြေပြမြေပုံ.....	၁
၂။ ကျေးရွာအုပ်စုမြေပုံ(တည်နေရာ)	၁
၃။ ကျေးရွာအုပ်စုတွင်ပါဝင်သောကျေးရွာများ.....	၂
၄။ ကျေးရွာအခြေခံအချက်အလက်များ(ကျေးရွာသမိုင်းကြောင်း)	၃
၅။ လူထုပူးပေါင်းပါဝင်သော လူမှုဆန်းစစ်ခြင်း နှင့်အကဲဖြတ်ခြင်း လုပ်ငန်းစဉ် (PSA/PRA) အကျဉ်းချုပ်ဇယား	၄
၆။ ကျေးရွာဖွံ့ဖြိုးရေးအစီအစဉ်တွင်အသုံးပြုခဲ့သော PRA Tool တစ်ခုချင်းစီအတွက် သုံးသပ်ချက်များ.....	၆
၆.၀ ကျေးရွာလူမှုရေးနှင့်အရင်းအမြစ်ပြမြေပုံ ၁.(Social Map)	၆
၆.၂ ရာသီခွင်ပြပြက္ခဒိန်(Seasonal Calendar)	၆
၆.၃ ဥစ္စာနေကြွယ်ဝမှုပြဇယား (Wealth Ranking).....	၁၀
၆.၄ ကျားမပင့်ကူအိမ်သုံးသပ်ခြင်း (Cob Web).....	၁၁
၆.၅ အရင်းအမြစ်အသုံးချမှုပုံစံပြဇယား (Asset Mapping).....	၁၄
၆.၆ အဖွဲ့အစည်းချိတ်ဆက်မှုပြဇယား (Venn Diagram).....	၁၆
၇။ ကော်မတီဝင်များရွေးချယ်ခြင်းနှင့် ကျေးရွာဖွံ့ဖြိုးမှုအစီအစဉ်ဆောင်ရွက်မှုမှတ်တမ်း.....	၂၀
၈။ ကျေးရွာအခြေခံအချက်အလက်များ၁စ-	၂၀
၉။ စီမံကိန်းစက်ဝန်းအချိန်ဇယား ၂စ -.....	၂၅
၁၀။ ကျေးရွာဖွံ့ဖြိုးရေးဦးစားပေးအစီအစဉ်၃စ-	၂၆
ကျေးရွာဖွံ့ဖြိုးရေးဦးစားပေးအစီအစဉ်၃စ-(တတိယနှစ်စက်ဝန်း(.....	၂၇
ကျေးရွာဖွံ့ဖြိုးရေးဦးစားပေးအစီအစဉ်၃စ-(ဒုတိယနှစ်စက်ဝန်း(.....	၃၄
ကျေးရွာဖွံ့ဖြိုးရေးဦးစားပေးအစီအစဉ်၃စ-(ပထမနှစ်စက်ဝန်း(.....	၃၄
၁၁။ အစည်းအဝေးမှတ်တမ်းများ.....	၃၅
၁၂။ ကဏ္ဍအလိုက်ဦးစားပေးဖွံ့ဖြိုးရေးလုပ်ငန်းများ	၃၇

၁။ လှိုင်းဘွဲ့မြို့နယ်အခြေပြမြေပုံ

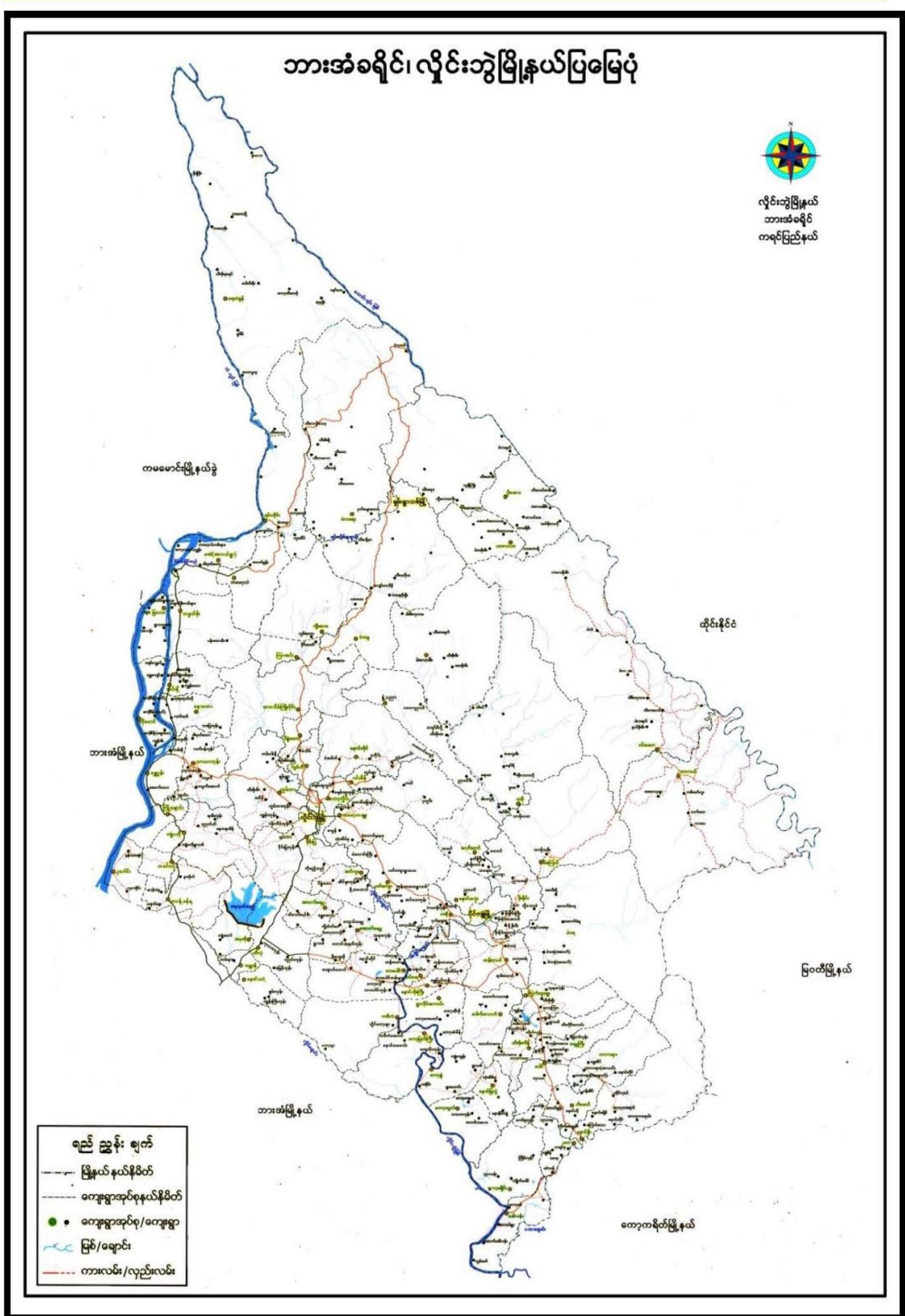

၃။ ကျေးရွာအုပ်စုတွင်ပါဝင်သောကျေးရွာများ

၁။ အောက်ရေပူ

၂။ တောင်သရက်ကုန်း

၃။ ဘုရားကုန်း

၄။ ကျောင်းရေပူ

၅။ ကော့တာဟိုး

၆။ ကော့သေးဝေ

၇။ ရွာသစ်

၈။ ပျဉ်းကတိုးကုန်း

၉။ တောင်ကလေး

၁၀။ မီးသွေးဖို

၁၁။ တညင်ကြီး

၄။ ကျေးရွာအခြေခံအချက်အလက်များ(ကျေးရွာသမိုင်းကြောင်း)

တောင်ကလေးကျေးရွာသမိုင်း

တောင်ကလေးကျေးရွာကို ၁၃၂၉ ခုနှစ်က တော်မူရဟန်း ဆရာတော် ဦးပဏ္ဍိတပြန်လာတစ်ဆောင်ခဲ့ပြီး ရွာတွင်တောင်ခြံရွာကြောင့် "တောင်ကလေး" ဟုအမည်ခေါ်တွင်ခဲ့ကြသည်။ ရွာတွင်တည်ရှိထားသော ဘုရားကို ဖြိုခွဲကြီး ဆရာတော်ကဖြိုလည်ဖြုတ်ဖြို တစ်ဖန်ရွာကို ၁၃၇၄ ခုနှစ်တွင် "ဆွလင်းသာခြံ" ဟု ဖြောင်းလဲခေါ်တွင်ခဲ့သည်။ သို့သော်ဖြည့်ထဲရေးတွင် "တောင်ကလေး" အမည်နဲ့သာပေါက်သည်။ ကျေးရွာစတင်ခေါ်တွင် အိမ်ခြေ (၄) ၊ (၅) အိမ်နဲ့သာစခဲ့သည်။

တောင်ကလေးရွာသူသား များ၏ အဓိက အသက်မွေးဝမ်းကြောင်းမှာ လယ်ယာစိုက်ပျိုးရေး ဖြစ်ပြီး ဖက်ကောက် ၊ ခြံစိုက်ယာစိုက် များလည်း လုပ်ကြသည်။ ရွာတွင်နေထိုင်သူ အားလုံးသည် ကရင်လူမျိုး များ ဖြစ်ကြ၍ ပုဒွံ ဘာသာကို ကွယ်သူ များလည်း ဖြစ်ကြသည်။ ဖွန်ခဲသော သုဂုဏ် ခုနှစ်တွင် စစ်စားရှောင်ခဲ့ကြသည်။ စာဖတ်ကျောင်းကို ၁၃၇၆ ခုနှစ်တွင် ကိုယ်ထူကိုယ်ထ ဆောက်လုပ်ကာ အဖွဲ့အစည်း တစ်ခုခေါ်ထောက် ပံ့ပိုးခဲ့လည်း ပါသည်။ ရွာပြား ဆရာမ (၂) ယောက်နှင့် ကလေး များကို ပညာပေးကြားစေခဲ့သည်။ ၁၃၈၀ ခုနှစ်တွင် အစိုးရ ဗဟိုပေးသော ဆရာမ (၂) ယောက် ရှင်းခဲ့သည်။ အရင်ကရွာတွင် လူသွားလမ်းကလေး သာရှိသည်။ ၁၃၇၀ ခုနှစ်တွင် ရွာဆရာတော်နှင့် ရုပ်ပိရပ်ဖဲ များ ဦးဆောင်ပြီး အပြုပြင်ကောက်ခံကာ လမ်း များကို ချဲ့ထွင်ဖောက်လုပ် ခဲ့ကြသည်။ ပညာရေး နှင့် ကျန်းမာရေး ဖွံ့ဖြိုးတိုးတက်မှု ဖွံ့ဖြိုး ဆက်သွယ်ရေး အခက်အခဲကြောင့် နောင်တွင် ခဲ့သည်။

တောင်ကလေး ကျေးရွာတွင် ပညာရေး ကဏ္ဍဆိုင်ရာ လမ်းကောင်း ၊ ကျန်းမာရေး ကဏ္ဍ ဆိုင်ရာ လမ်းကောင်း ၊ လမ်းပန်း ဆက်သွယ်ရေး ဖွံ့ဖြိုး ဆိုင်ရာ လမ်းကောင်း အထူး ဖွံ့ဖြိုးတိုးတက်ရန် လိုအပ်သည်။ ကျေးရွာ များ၏ ဓလေ့ထုံး

တစ်ခါအရပ်မှာ မြတ်သွားသော ကပွဲ၊ တတ်ပွဲ၊ ခိုးကပွဲများ
နတ်ပူဇော်ပသသည်။ အနေဖြင့် အကအနည်းငယ် ကပြပြီးမှ
ထွက်ခွာသည်။

၅။ လူထုပူးပေါင်းပါဝင်သော လူမှုဆန်းစစ်ခြင်း နှင့်အကဲဖြတ်ခြင်း လုပ်ငန်းစဉ်
(PSA/PRA) အကျဉ်းချုပ်ဇယား

ကျေးရွာအုပ်စု - ဒေသကံရေပျာ
ကျေးရွာအမည် - တောင်ကလေး

မြို့နယ် - လွိုင်စွဲ
ရက်စွဲ - 17.6.2019

အစဉ်အမှတ်	အချက်အလက်	ကျေးရွာအုပ်စုအတွင်းရှိ အကျိုးအမြတ်		ပါဝင်သူ အရေအတွက်
		ကျား	မ	
၁။	၁၇.၆.၂၀၁၉ ကျေးရွာအုပ်စု အကျိုးအမြတ် ဖြစ်ပေါ်မှုနှင့် ဆန်းစစ်ချက်များ	၁၄	၁၇	၃၁
၂။	၁၇.၆.၂၀၁၉ ဥက္ကဋ္ဌအဖွဲ့ဝင်များ အကျိုးအမြတ် ဖြစ်ပေါ်မှုနှင့် ဆန်းစစ်ချက်များ	၁၃	၁၈	၃၁
၃။	၁၇.၆.၂၀၁၉ ကျေးရွာအုပ်စု အကျိုးအမြတ် ဖြစ်ပေါ်မှုနှင့် ဆန်းစစ်ချက်များ	၁၄	၁၇	၃၁
၄။	၁၇.၆.၂၀၁၉ ကျေးရွာအုပ်စု အကျိုးအမြတ် ဖြစ်ပေါ်မှုနှင့် ဆန်းစစ်ချက်များ	၁၃	၁၈	၃၁
၅။	၁၇.၆.၂၀၁၉ ပထမအကြိမ် သုံးသပ်ခြင်း ဖြစ်ပေါ်မှုနှင့် ဆန်းစစ်ချက်များ	၁၄	၁၇	၃၁
၆။	၁၇.၆.၂၀၁၉ ဗဟိုအဖွဲ့ (ကျေးရွာအုပ်စု၊ ပြည်အဖွဲ့၊ ဒေသအဖွဲ့) များ ချိတ်ဆက်မှုဖြစ်ပေါ်မှုနှင့် ဆန်းစစ်ချက်များ	၁၃	၁၈	၃၁

ကျေးရွေးခြင်းနှင့် ဆန်းစစ်ခြင်း

ကျေးရွာအုပ်စုအဆောက်ရေပျံ ကျေးရွာစတင်တစ်လေး ၇၇၆-၂၀၁၉

- ယခု ရေးဆွဲထားသော ဂျပန်ရေးနှင့် အရင်းအမြစ်ပြု ဖြေပုံတွင် ကျေးရွာရှိ အခြေခံ အဆောက်အအုံများ အနည်းငယ်ရှိသည်။
- ကျေးရွာတွင် အဓိက အသက်မွေးဝမ်းကြောင်း လုပ်ငန်းအနေဖြင့် ဂဟင်လုပ်ငန်း ဖြစ်ပြီး ဖက်ကောက်၊ ခြံစိုက်လုပ်ငန်းများသည် လုပ်ကိုင်ကြသည်။
- ကျေးရွာသူ/သားများ အားလုံး ဗုဒ္ဓဘာသာကို ကွယ်လွန်ပြီး အားလုံးစတော့ ကရင် ဂျပန်များ ဖြစ်ကြသည်။
- ရွာတွင် သီးခြား နေထိုင်သော အုပ်စုများ မရှိပါ။
- အခြားသော သွားရောက်၍ အလုပ်လုပ် ကိုင်ကြသော ရွှေ့ပြောင်းလုပ်သား များလည်း ရှိသည်။
- လွန်ခဲ့သော (၅) နှစ်ခန့် နှိုင်းယှဉ်ကြည့်လျှင် ကျေးရွာတွင် အပစ်များ ပြုန်းတီးလျက်ရှိသည်။
- ကျေးရွာတွင် ထပ်မံပြင်ဆင်ရန် လိုအပ်သော အခြေခံ အဆောက်အအုံများ မှာ လေး၊ စာသင်ကျောင်း တို့ဖြစ်၍ အသစ်ဆောက်လုပ်ရန် လိုအပ်သော အဆောက်အအုံများမှာ ခန့်မဆောင်ရွက်ရန် လိုအပ်ပါသည်။

မူးပေါင်းပါဝင်ရေးသားသူ - ကျား (၁၄ ဦး) ၊ မ (၁၇ ဦး)

၆.၂ ရာသီခွင်ပြပြကွဒိန်(Seasonal Calendar)

ရာသီခွင်ပြပြကွဒိန်

ကျေးရွာအုပ်စု - ဒေသအမျိုးအနွယ်
 နေရာအမျိုးအနွယ် - တောင်ကြားလေး

မြို့နယ် - ပုသိမ်
 ရက်စွဲ - 17.6.2019

အရာအမျိုးအနွယ်	၁၅/၆	၂၀/၆	၂၅/၆	၃၀/၆	၅/၇	၁၀/၇	၁၅/၇	၂၀/၇	၂၅/၇	၃၀/၇	၅/၈	၁၀/၈
ရာသီခွင်												
ခွက်မျိုးရေ											
ကျွန်းမာရေ	နု	-	-	-	-	-	-	-	-	-	-	နု
ဝေဖွေ	၆၆	-	-	-	-	-	-	-	-	၆၆	၆၆	၆၆
ပွဲတော်	မ			မ	မ	မ	မ	မ		မ	-	မ
အဝတ်အစား												

ပျော်ရွှင်စရာအချိန်များ = (က) - ၁၇ ဇူလိုင်၊ (ခ) - ၁၈ ဇူလိုင်

ကုသီခွင်ဖြူဖြူကွဲဒိန်

ဆွေးနွေးခြင်းနှင့် ကမ်းဝင်ခြင်း

ကျေးရွာအုပ်စုအထက်ရေယူ - ကျေးရွာ ကောင်ကလေး - ရက်စွဲ ၁၇.၆.၂၀၁၉

- ယခုရေးဆွဲထားသော ကုသီခွင်ဖြူဖြူကွဲဒိန်တွင် ကုသီခွင်၊ မိုက်ပျိုးရေ၊ ကျွန်းမာရေ၊ ဝင်ထွေ၊ ပွဲတော်၊ အားလပ်ချိန်စသော အချက်များ ပါဝင်သည်။
- ကျေးရွာတွင် စပါးလှိုဏ်း သာ အဓိကမိုက်ပျိုးဖြူသည်။
- ကျွန်းမာရေအနေဖြင့် တစ်ပေါင်း၊ တစ်ချင်းလတွင် ဖျားနာမှုရောဂါ အဖြစ်များသည်။
- ဝင်ထွေမရှိသော အချိန်များတွင် စားဝတ်နေရေးအတွက် ငွေတိုးချေးခြင်း၊ တောထွက်ကုသီစာလှိုဏ်းဖြိုး ရောင်းချခြင်းစသော နည်းလမ်းများဖြင့် ဖြေရှင်းကြရသည်။
- ရွာသူ/သားများအနေဖြင့် အားလပ်သော အချိန်တွင် မိမိတို့နှင့် လုပ်ငန်းခွဲအား အကောင်အထည်ဖော် ဆောင်ရွက်သင့်သည်။

မူးပေါင်းပါဝင်ဆွေးနွေးသူ - ကျား (၁၃ဦး) ၊ မ (၁၈ဦး)

၆.၃ ဥစ္စာနေကြွယ်ဝမှုပြယေား (Wealth Ranking)

ကျေးရွာအုပ်စု - ဒေသအကျယ်
ကျေးရွာ - စောဇိကလေး

ဥစ္စာနေကြွယ်ဝမှုပြယေား

မြို့နယ် - လှိုင်ဘွဲ့
ရက်စွဲ - 17.6.2019

အဆင့်	သတ်မှတ်ချက်များ	အိမ်ထောင်စုအရေအတွက်	ရာခိုင်နှုန်း
အဆင့်မြေ သောအုပ်စု	လယ်ဧက (၂၀)၊ တိုက်အိမ်၊ သစ်ပင်၊ သွယ်ဆိုး၊ ဆိုင်ကယ်၊ နွား၊ ဝက်	၁၈	၁၅%
အလယ်ကလပ်အုပ်စု	လယ်ဧက (၇)၊ သစ်ပင်၊ သွယ်ဆိုး၊ ဆိုင်ကယ်၊ နွား၊ ဝက်၊ လယ်ထွန်စက်	၃၀	၂၅%
မမြေလည်းသောအုပ်စု	လယ်ကဋ္ဌာ၊ ခိုက်၊ ဝါး၊ အိမ်	၇၃	၆၀%
စုစုပေါင်း		၁၂၁	၁၀၀%

ပါဏ်အေ့စွဲ သူဦးရေ = (က) - ၁၃၉၊ (ခ) - ၁၈၉

ဥစ္စာဓန ဩပယောဂ

ဆွေးနွေးခြင်းနှင့် ဆန်းစစ်ခြင်း

ကျေးဇူးအုတ်စု ဆောင်ရွက်မှု - ကျေးဇူးစွာ စတင်ကလေး - ရက်စွဲ ၁၇.၆.၂၀၁၉

- စတင်ကလေး ကျေးဇူးတွင် အိမ်ထောင်စု (၁၂၁) ခုရှိပါသည်။
- ဥစ္စာဓန ပိုင်ဆိုင်မှု အဆင့်ကို အဆင့် (၁) အဆင့်ဖြေသော အုတ်စု၊ အဆင့် (၂) အလယ် အလတ် အုတ်စု၊ အဆင့် (၃) မ ဖြေလည်သော အုတ်စုဟု အဆင့် (၃) ဆင့် ခွဲခြား သတ်မှတ်ပါသည်။
- ကျေးဇူးတွင် အဆင့်မဖြေသော အုတ်စု (၇၃) ခုရှိပြီး၊ ကာနိုင်းနှင့် အနေဖြင့် (၆၀%) ရှိပါသည်။
- ကျေးဇူးတွင် အဆင့်မဖြေသော အုတ်စုများ နေရာခြင်း မှာ နေ့စား၊ ကျသမီးများ လျှင်လျှင် နေရာခြင်း၊ အရင်းအနှီး မရှိခြင်း၊ အလယ် အလတ် အဆင့် အလတ်၊ နည်းပါး ခြင်းတို့ ဖြောင့်ဖြစ်ပါ သည်။
- အခြေခံ အဆောက်အအုံ လက်ငန်းများ တွင် ပါဝင် လျှင်လျှင် ခေခြင်းဖြင့် အဆင့်မဖြေသော အုတ်စုများ ထိတွေ့တိုး ကာနိုင်းသည်။

ပူးပေါင်းပါဝင် ဆွေးနွေးသူ - ကျား (၁၃ဦး) ၊ မ (၁၈ဦး) ၊

၆.၄ ကျားမပင့်ကူအိမ်သုံးသပ်ခြင်း (Cob Web)

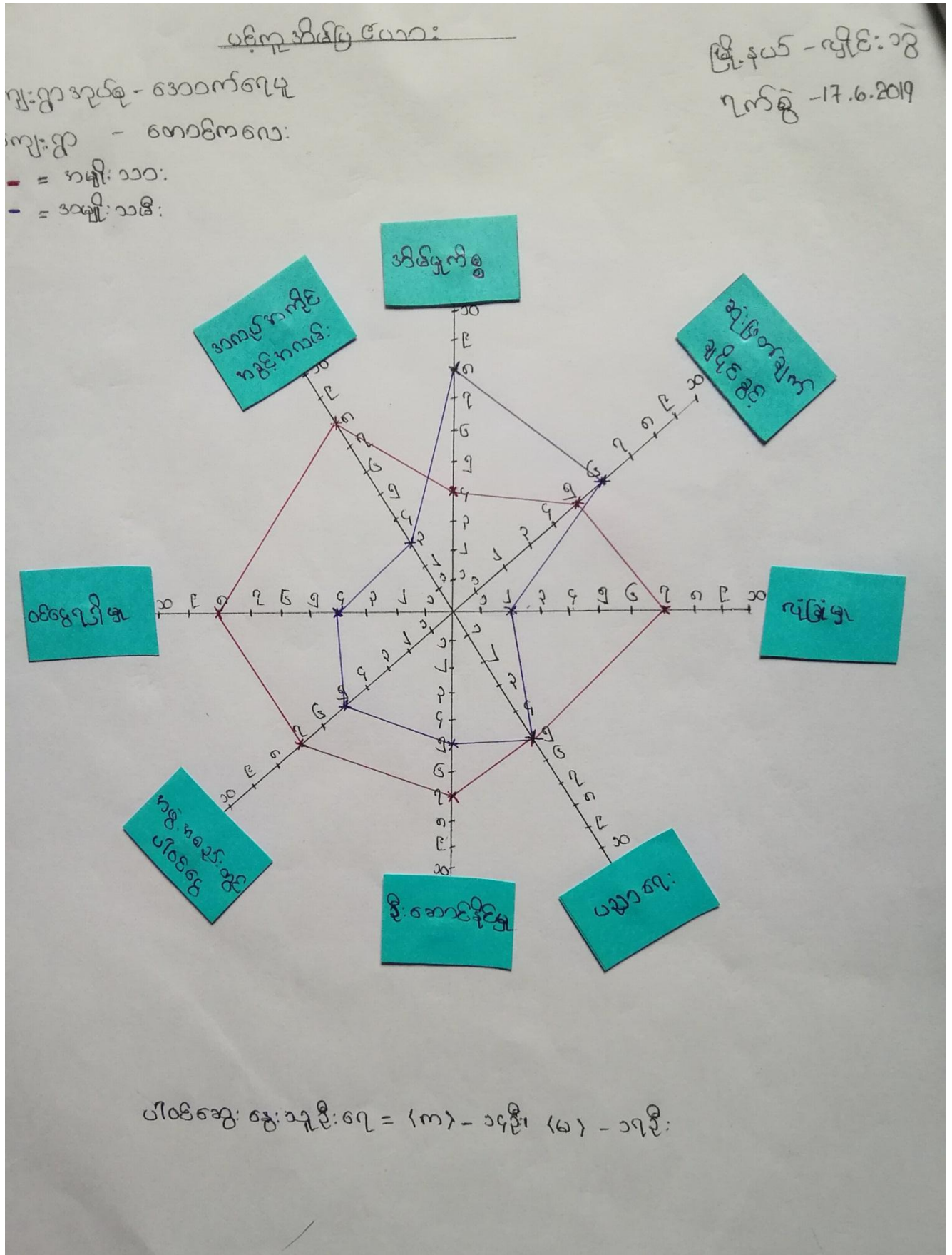

ကျေးမနွေးခြင်းနှင့် ဆန်းစစ်ခြင်း

ကျေးရွာ အုပ်စု ဒေသက်ရေယူ - ကျေးရွာ ဆက်စစ်ကလေး - ရက်စွဲ ၁၇.၆.၂၀၁၉

- ဒဂုန်း သား၊ ဒဂုန်း သမီး များ၏ အခန်း ကဏ္ဍ နှင့် အခြေ အနေအထား ပင်ကူအိမ် သုံး သပ်ရာတွင် ပညာရေးသည် အတူတူပင် တွေ့ ရသည်။
- ဒဂုန်း သမီး များသည် အလုပ်အကိုင် အခွင့်အလမ်း၊ ဆုံးဖြတ်ချက် ချမှီခြင်း၊ နည်းလမ်း၊ ဦးဆောင်ခြင်း၊ အဖွဲ့အစည်း တွင် ပါဝင်ခြင်း၊ ဝင်ငွေ ဂျီမုတို တွင် အဝေးနည်းဖြင့် ကျင့်အိမ်မှု ကိစ္စသည် များနေကြောင်း တွေ့ ရသည်။
- အဓိကကျသော ဝင်ငွေ ဂျီမုတို၊ အဖွဲ့အစည်း များ တွင် ပါဝင်ခြင်း၊ ဆုံးဖြတ် ချက် ချမှီခြင်း၊ ဦးဆောင်ခြင်း နည်းပါး ဂျီမုတို မှာ မိမိ ကိုယ်ကို ယုံကြည်မှု အားနည်း ခြင်း၊ အတွေ့အကြုံ နည်းပါး ခြင်း၊ ဂျပန်အား ခံတမ်း တူမ ဂျီမုတို ခြင်း ကြောင့် မပြောရ မဆိုရ ရာမှ ပါဝင် ဆုံးဖြတ် မှု မရှိဘဲ ဖြစ်နေသည်။
- ကျေးရွာတွင် စီမံကိန်း လုပ်ငန်း အကောင်အထည် ဖော်ဆောင်မှု ရာတွင် ဒဂုန်း သမီး များ၏ အခြေခံအား အား အလေးထား ချီးဇား ပေးဖြင့် လက်တွဲ ခေါ်ခြင်းဖြင့် ဆောင်ရွက် သင့်သည်။

မူပိုင်ပိုင် ပါဝင် ဆွေးနွေးသူ - ကျား (၁၄ ဦး)၊ မ (၁၅ ဦး)

၆.၅ အရင်းအမြစ်အသုံးချမှုပုံစံပြဇယား (Asset Mapp

အရင်းအမြစ် သုံး ခွဲမှု			အရင်းအမြစ် ထိန်းချုပ်မှု		
ကျေးရွာအုပ်စု - ဆောက်လုပ်မှု			ကျေးရွာအုပ်စု - ဆောက်လုပ်မှု		
ရက်စွဲ - ၁၇.၆.၂၀၁၉			ရက်စွဲ - ၁၇.၆.၂၀၁၉		
(က)	(ခ)	(က + ခ)	(က)	(ခ)	(က + ခ)
ထွက်ကုန်		တံတား သစ်ချိုင်း ကုတ် ရော်ဘာခြံ စာအုပ်ကွင်း အိမ်ကယ် သစ်ကြီးကျောင်း ခေတီ ကန် စာအုပ်ကျောင်း			တံတား သစ်ချိုင်း ကုတ် အိမ်ကယ် သစ်ကြီးကျောင်း ကန် ရော်ဘာခြံ စာအုပ်ကွင်း ထွက်ကုန် စာအုပ်ကျောင်း ခေတီ
ပါဝင်ဆွေးနွေးသည့် ရေ = (က) - သို့မဟုတ် (ခ) - သို့မဟုတ်			ပါဝင်ဆွေးနွေးသည့် ရေ = (က) - သို့မဟုတ် (ခ) - သို့မဟုတ်		

ing)

အရင်းအမြစ် သုံးစွဲမှုနှင့် ထိန်းချုပ်မှုပုံစံဖြင့်

ကျေးရွာခြင်းနှင့် အိမ်ထောင်ခြင်း

ကျေးရွာတွင် အောက်ရေပါ ကျေးရွာကောင်ကလေး ၇၅၅၅ ၁၇.၆.၂၀၁၉

- လက်တွန်းစက်သည် အမျိုးသားများသာ သုံးစွဲပြီး ထိန်းချုပ်မှုမှာ အမျိုးသား၊ သမီးများ အတူတူပင် ထိန်းချုပ်ကြသည်။
- အမျိုးသမီးများ သီးသန့် သုံးစွဲမှု၊ ထိန်းချုပ်မှုမရှိပါ။
- ကား၊ ဆိုင်ကယ်၊ ဘာယ့်ကွင်း၊ ဘုန်းကြီးကျောင်း၊ စေတီ၊ စာသင်ကျောင်း၊ လမ်း၊ တံတား၊ လယ်၊ ရော်ဘာခြံတို့သည် အမျိုးသား၊ သမီးများ အတူတူပင် သုံးစွဲကြသည်။
- ကား၊ ဆိုင်ကယ်၊ ဘာယ့်ကွင်း၊ ဘုန်းကြီးကျောင်း၊ စေတီ၊ စာသင်ကျောင်း၊ လမ်း၊ တံတား၊ လယ်၊ ရော်ဘာခြံတို့သည် အမျိုးသား၊ သမီးများသည် အတူတူပင် ထိန်းချုပ်ကြသည်။
- အမျိုးသမီးများသည် အမျိုးသားများကဲ့သို့ ထိန်းချုပ် နိုင်စွမ်းရှိသော်လည်း မိမိကိုယ်ကို ယုံကြည်မှုအားနည်းခြင်း၊ အတွေ့အကြုံနည်းပါးခြင်းကြောင့် အမျိုးသားများနှင့် နှိုင်းယှဉ်ပါက အခွင့်အရေးနည်းပါးကြောင်းတွေ့ရသည်။
- အမျိုးသားများ အနေဖြင့် အမျိုးသမီးများအား လက်တွဲပေးခြင်း၊ ဗဟုသုတများ ပြောပေးခြင်းဖြင့် အမျိုးသား၊ အမျိုးသမီးများ တိုးတက်အောင် အရေးရနိုင်ပါသည်။

ပူးပေါင်းစီမံခန့်ခွဲရေးဌာန - က (၁၄၅)၊ မ (၁၇၅)

၆.၆ အဖွဲ့အစည်းချိတ်ဆက်မှုပြဇယား (Venn Diagram)

ကျေးရွာမြင်ချိတ်ဆက်ရေးစာစာအဖွဲ့အစည်းများ

ကျေးရွာအုပ်စု - အောက်ရေမှု
ကျေးရွာ - တောင်ကလေး

ပြန်လည် - လှိုင်ဝင်း
ရက်စွဲ - 17.6.2019

ကျေးရွာအတွင်း အဖွဲ့အစည်းများ	ကျေးရွာပြင်ပ အဖွဲ့အစည်းများ
၁) ဂျပန်အဖွဲ့	၁) အုပ်ချုပ်ရေးအဖွဲ့
၂) ဂေါ်ကအဖွဲ့	၂) ဂုဏ်ထူး
၃) ကျောင်းကော်မတီ	၃) ကျန်းမာရေး
၄) ကျေးရွာစီမံခန့်ခွဲမှုအဖွဲ့	၄) လူ့ဝန်ထမ်း ခြံ့မြင် အဖွဲ့
၅) မီးရောင်ရေးကော်မတီ	၅) ကျေးလက်ဒေသဖွံ့ဖြိုးရေး ကော်မတီ

ပေါ်စီဆွဲရေး: ဒုတိယ - (က) - ၁၃ ဦး၊ (ခ) - ၁၈ ဦး

ကျေးဇူး နာထွင်း ဒာယွဲ့အစဉ်း ချိတ်ဆက်မှု

ကျေးဇူးဥာအုတ်စု - အောက်ရေပျာ

မြို့နယ် - လှိုင်ဘွဲ့

ကျေးဇူး - စတုဂံကလေး

ရက်စွဲ - 15.6.2019

ဝါခေမာ

အုတ်ချည်ရေးမှာ

ကျေးဇူးလက်ခံဒီဒီ
ဖွဲ့ဖြိုးတိုးတက်
ရေးဖွဲ့ဖွဲ့ပြန်

ကျွန်မရေး

ကျွန်မတို့အဖွဲ့
ကဖွဲ့

မီးလည်းရေး
ကော်မတီ

ကျေးဇူးစီမံခန့်ခွဲမှု

က.မ.ရ.ဖွဲ့

ဂေါပကကဖွဲ့

ကျောင်းကော်မတီ

ပါဝင်ဆွေးနွေးသူမိန်းမ = ၆၀၂ - ၁၃၅၊ ၆၀၂ - ၁၈၅

မင်းပိုင်

ကျေးရွာခြင်းနှင့် ဆင်းရဲခြင်း

ကျေးရွာအုပ်စုအောက်ရေပူ - ကျေးရွာ-တောင်ကလေး - ရက်စွဲ ၁၇.၆.၂၀၁၉

- ကျေးရွာတွင်း၌ အဖွဲ့အစည်း (၅) ခုရှိပြီး ၊ ကျေးရွာပြင်ပ၌ ဖွဲ့စည်းထားသော အဖွဲ့အစည်း (၅) ခုရှိပါသည်။
- ကျေးရွာ အတွင်း၌ အဖွဲ့အစည်းများမှာ - ကုဒ်အိမ်များ ၊ ဂေါပကအဖွဲ့ ၊ ကျောင်း ကော်မတီ ၊ ကျေးရွာစီမံခန့်ခွဲမှု အဖွဲ့နှင့် မီးလင်း ရေ ကော်မတီအဖွဲ့တို့ဖြစ်သည်။
- ကျေးရွာပြင်ပ၌ အဖွဲ့အစည်းများမှာ - ဒုဗျာဗျာရေးများ ၊ ဂေဓာန် ၊ ကျေးရွာအဖွဲ့ ၊ လူငယ်ရောင်ခြည်အဖွဲ့နှင့် ကျေးလက်ဒေသဖွံ့ဖြိုးတိုးတက်ရေး ဦးစီးဌာနတို့ဖြစ်သည်။
- ကျေးရွာတွင် ကုဒ်အိမ်များ သည် ကျေးရွာ အတွင်း၌ အဖွဲ့အစည်းများနှင့် ဖွံ့ဖြိုးတိုးတက်ရေးတွင် အဓိက ဦးဆောင်သည်။ ကျေးရွာစီမံခန့်ခွဲမှု အဖွဲ့လည်း ဖွံ့ဖြိုးရေး ကဏ္ဍတွင် ပါဝင်ဆောင်ရွက်သည်။
- ဂေါပက အဖွဲ့သည် ရွာ၏ ဘာရေး ၊ နာရေး နှင့် ဘာသာရေးတို့တွင် အဓိက ပါဝင်သည်။
- ကျောင်း ကော်မတီသည် ပညာရေး ဘက်တွင် အဓိက ဦးဆောင်သည်။
- မီးလင်း ရေ ကော်မတီအဖွဲ့သည် မီးလင်း ရေ ကိစ္စရပ်များကို အဓိက ဦးဆောင်သည်။
- ဒုဗျာဗျာရေးများ သည် ဂေဓာန် ၊ ကျေးရွာရေး ၊ လူငယ်ရောင်ခြည်အဖွဲ့နှင့် ကျေးလက်ဦးစီးဌာနတို့နှင့် ဆက်သွယ်ဆောင်ရွက်ပြီး ကျေးရွာကုဒ်အိမ်များ နှင့် ချိတ်ဆက်ဆောင်ရွက်ပေးသည်။
- ကျေးရွာ ကုဒ်အိမ်များ သည် ကျေးရွာ အတွင်း၌ အဖွဲ့အစည်းများ သာမက ရွာပြင်ပ၌ အဖွဲ့အစည်းများ နှင့်လည်း ချိတ်ဆက်ပါသည်။

မင်းပိုင်-ပါဝင်ဆွေးနွေးသူ - ကျား (၁၃ ဦး) ၊ မ (၁၈ ဦး)

၇။ ကော်မတီဝင်များရွေးချယ်ခြင်းနှင့် ကျေးရွာဖွံ့ဖြိုးမှုအစီအစဉ်ဆောင်ရွက်မှုမှတ်တမ်း



ကျေးရွာဖွံ့ဖြိုးရေးအစီအစဉ် လူထုပဟိုပြုစီမံကိန်း

၈။ ကျေးရွာအခြေခံအချက်အလက်များ-၈၁

ပုံစံ - ၈ - ၁ ကျေးရွာအခြေခံအချက်အလက်များ (Form PC 1)

လယ်ယာနှင့်ချက်၊ ကျေးရွာတစ်ရွာသို့ ပထမဆုံးမိတ်ဆက်ခရီးသွားရောက်သောအခါ လူထုစည်းရုံးရေးမှူးသည် ကျေးရွာခေါင်းဆောင်များအား ကျေးရွာအချက်အလက်များကို မေတ္တာရပ်ခံ၍ တောင်းခံရသည်။ ဤအချက်အလက်များကို စီမံကိန်းမိတ်ဆက်အစည်းဝေးမတိုင်မီ တောင်းခံရမည်။ စီမံကိန်းမိတ်ဆက်အစည်းဝေးတွင် လူထုစည်းရုံးရေးမှူးသည် ဤအချက်အလက်များအား စစ်ဆေးပြီး မှန်ကန်အောင် ပြုလုပ်ရမည်။ ပြီးနောက်တွင် လူထုစည်းရုံးရေးမှူးမှ သတင်းအချက်အလက်ထံသို့ Tablets မှ တဆင့် မြေညှိသွင်းရမည်။

ကျေးရွာခေါင်းဆောင် အမည် ဦးကျော်ဖား ဒွိ	ကျေးရွာခေါင်းဆောင်၏ ဖုန်းနံပါတ် ၀၉၇ ၆၃၄ ၂၀၉၄၅	လူထုစည်းရုံးရေးမှူး၏အမည် ဒေါ်ခန့်စု
ပြည်နယ်/တိုင်းဒေသကြီး ကချင်	မြို့နယ် ပျဉ်းကွဲ	ကျေးရွာအုပ်စု အောက်တူပူ
		ကျေးရွာ တောင်ကလေး

က။ လူဦးရေ

လူမျိုးစု	အိမ်ထောင်စုအရေအတွက်	ကိုးကွယ်သည့်ဘာသာ	အိမ်ထောင်စုအရေအတွက်
လူမျိုးစု (၁) အိန္ဒိယ	၁၂၁	ဘာသာ(၁) ဗုဒ္ဓ	၁၂၁
လူမျိုးစု (၂)-----		ဘာသာ(၂)-----	
လူမျိုးစု (၃)-----		ဘာသာ(၃)-----	
လူမျိုးစုရော-----		ဘာသာရော-----	
အခြား			
အရေအတွက်			
မသန်စွမ်းသူများ	4		
သက်ကြီးရွယ်အိုများ (၆၅ နှစ် နှင့် အထက်)	19		
စစ်ဘေးရှောင်	0		

	အမျိုးသား(အရေအတွက်)	အမျိုးသမီး(အရေအတွက်)	စုစုပေါင်းအရေအတွက်
လူဦးရေ			
လူမျိုးစု (၁) အဏကကရေ	၂၈၆	၂၃၅	၅၂၁
လူမျိုးစု (၂)-----			
လူမျိုးစု (၃)-----			
အခြား			
အိမ်ထောင်ဦးစီး	၁၀၅	၂၆	၁၃၁

(ခ)အခြေခံအဆောက်အအုံ အသုံးအဆောင်များ

စာသင်ကျောင်း	အမှတ် ခြံစံပါ	ကျန်းမာရေး	အမှတ် ခြံစံပါ	ဘာသာရေးအဆောက် အအုံများ	အမှတ် ခြံစံပါ
အထက်တန်းကျောင်း	<input type="checkbox"/>	ဆေးရုံ	<input type="checkbox"/>	စေတီ	<input checked="" type="checkbox"/>
အလယ်တန်းကျောင်း	<input type="checkbox"/>	ကျန်းမာရေးဌာန	<input type="checkbox"/>	ဘုန်းကြီးကျောင်း	<input checked="" type="checkbox"/>
မူလတန်းကျောင်း	<input type="checkbox"/>	ကျန်းမာရေးဌာနခွဲ	<input type="checkbox"/>	ဟိန္ဒူဘုရားကျောင်း	<input type="checkbox"/>
မူကြိုကျောင်း	<input type="checkbox"/>	ဆေးပေးခန်း	<input type="checkbox"/>	ခရစ်ယာန်ကျောင်း	<input type="checkbox"/>
အခြား	<input type="checkbox"/>	အခြား	<input type="checkbox"/>	ဗလီ	<input type="checkbox"/>
မူပွန်ကျောင်း	<input checked="" type="checkbox"/>			အခြား	<input type="checkbox"/>
မှတ်ချက်		မှတ်ချက်		မှတ်ချက်	

(ဂ) ကျွမ်းကျင်သူများမှတ်တမ်း (ကျေးရွာတွင်နေထိုင်သော သို့မဟုတ် တခြားရွာမှလာရောက်သောကျွမ်းကျင်သူများ)

(၁) စာသင်ကျောင်း			(၂) ကျန်းမာရေး			(၃) လက်မှုပညာရှင်		
	ရွာတွင်နေထိုင်သူ	အခြားရွာမှလာသူ		ရွာတွင်နေထိုင်သူ	အခြားရွာမှလာသူ		ရွာတွင်နေထိုင်သူ	အခြားရွာမှလာသူ
မူလတန်းပြဆရာ/မ	<input checked="" type="checkbox"/>	<input checked="" type="checkbox"/>	ဆရာဝန်	<input type="checkbox"/>	<input type="checkbox"/>	လက်သမား	<input checked="" type="checkbox"/>	<input type="checkbox"/>
အထက်တန်းပြဆရာ/မ	<input type="checkbox"/>	<input type="checkbox"/>	လက်ထောက်ကျန်းမာရေးပျိုး	<input type="checkbox"/>	<input type="checkbox"/>	ပန်းရုံ	<input checked="" type="checkbox"/>	<input type="checkbox"/>
အလယ်တန်းပြဆရာ/မ	<input type="checkbox"/>	<input checked="" type="checkbox"/>	အမျိုးသမီးကျန်းမာရေးဆရာမ	<input type="checkbox"/>	<input type="checkbox"/>	လျှပ်စစ်ကျွမ်းကျင်၊ ပီးသမား	<input type="checkbox"/>	<input type="checkbox"/>
မူကြိုဆရာ/မ	<input type="checkbox"/>	<input type="checkbox"/>	သားဖွားဆရာမ	<input type="checkbox"/>	<input type="checkbox"/>	ရေရိုက်သွယ်သူ	<input type="checkbox"/>	<input type="checkbox"/>
အခြား	<input type="checkbox"/>	<input type="checkbox"/>	ပြည်သူ့ကျန်းမာရေးလုပ်သား	<input type="checkbox"/>	<input type="checkbox"/>	စက်ပြင်ဆရာ	<input type="checkbox"/>	<input type="checkbox"/>
မှတ်ချက်			မှတ်ချက်			မှတ်ချက်		

(ဃ) ကျေးရွာသို့ ရောက်ရှိနိုင်သည့်လမ်းအခြေအနေ / ကျေးရွာတစ်ရွာသည် ၎င်း၏ကျေးရွာအုပ်စုနှင့် ဆက်သွယ်ထားသော လမ်းအခြေအနေ (အောက်ပါတို့ကိုပိုင်းပါ)

ကျောက်ကြမ်းလမ်း ကတ္တရာလမ်း ကွန်ကရစ်လမ်း မော်တော်ဆိုင်ကယ်လမ်း
 ကျောက်ခင်းလမ်း မြေသားလမ်း လူသွားလမ်း အခြား _____

(င) ကျေးရွာဖွံ့ဖြိုးမှုစီမံချက်

ပိုင်းပါ

- (၁) လူထုဗဟိုပြုစီမံကိန်းမစတင်မီ ဤကျေးရွာတွင်ကျေးရွာဖွံ့ဖြိုးမှု စီမံချက်ရှိခဲ့ပါသလား? ရှိပါသည်/မရှိပါ/မသိပါ
- (၂) ရှိခဲ့ပါလျှင် ဤစီမံချက်ကို မည်သည့် ခုနှစ်တွင်ပြင်ဆင်ခဲ့ပါသနည်း? နှစ်-----/မသိပါ
- (၃) ဤစီမံချက်ကို မြို့နယ်မှအတည်ပြုခဲ့ပါသလား? ပြုခဲ့ပါသည်/မပြုခဲ့ပါ /မသိပါ

(၅) ခရီးအကွာအဝေး

(၁) ဤကျေးရွာ၏ ဝဟိုမှ သင်းကျေးရွာအုပ်စု၏ ဝဟိုအထိ ခရီးမိုင်မည်မျှ ကွာဝေးသနည်း? မိုင်-----/မသိပါ ^{4 မိုင်}

(၂) ဤကျေးရွာမှ သင်းကျေးရွာအုပ်စု၏ ဝဟိုအထိ သွားလာရာတွင် ကြာမြင့်သည့် အချိန်။

ခြောက်သွေ့ရာသီတွင် ကြာချိန် ----- 30 မိနစ် ----- ထော်လာဂျီ/မော်တော်ဆိုင်ကယ်/ခြေလျင်/လား/မော်တော်ဘုတ်/

အခြား -----

မိုးရာသီတွင် ကြာချိန် ----- 40 မိနစ် ----- ထော်လာဂျီ/မော်တော်ဆိုင်ကယ်/ခြေလျင်/လား/မော်တော်ဘုတ်/

အခြား -----

(ဆ) ပတ်ဝန်းကျင်ဆိုင်ရာ သဘာဝဘေးအန္တရာယ်

ဤကျေးရွာတွင် ရေကြီးခြင်းကဲ့သို့ သဘာဝဘေးအန္တရာယ် ကျရောက်ဖူးခြင်း ရှိပါသလား။

မရှိပါ ရှိပါသည် ရှိလျှင် ဖော်ပြပါ -----

(ဇ) ကျေးရွာတွင် ဖွဲ့စည်းထားသော အဖွဲ့အစည်းများ

လူထုဝဟိုပြုစီမံကိန်းမတိုင်မီ ဤကျေးရွာတွင် ကျေးရွာဖွံ့ဖြိုးရေးအတွက် အစိုးရ(သို့) ရွာသားများကိုယ်တိုင်(သို့) စီမံကိန်းတစ်ခုခုမှ ဖွဲ့စည်းထားသည့် အဖွဲ့အစည်းများ ရှိပါသလား။

(၁) -----

(၂) -----

(ဈ) အထွေထွေအုပ်ချုပ်ရေး ဦးစီးဌာန (GAD) မှ မှတ်တမ်းတင်ထားခြင်း

ဤကျေးရွာသည် အထွေထွေအုပ်ချုပ်ရေး ဦးစီးဌာန (GAD) မှ မှတ်တမ်းတင်ထားမှု ရှိပါသလား။

မရှိပါ ရှိပါသည်

ကျေးရွာခေါင်းဆောင်

အမည် ဦးကျော်မာစွာ

လက်မှတ် [Signature]

နေ့စွဲ 8.6.2020

လူထုစည်းရုံးရေးမှူး

အမည် ကျော်စန်းတင်

လက်မှတ် [Signature]

နေ့စွဲ 8.6.2020

၉။ စီမံကိန်းစက်ဝန်းအချိန်ဇယား- ၈၂

ပုံစံ - ၈-၂ - စီမံကိန်းစက်ဝန်းအချိန်ဇယား (PC 2)

လမ်းညွှန်ရွက်၊ သက်ဆိုင်ရာလူထုစည်းရုံးရေးမှူး/လက်ထောက်နည်းပညာမှူးများမှ စီမံကိန်းစက်ဝန်းအဆင့်တစ်ခုစီပြီးစီးတိုင်းကျေးရွာနှင့် ကျေးရွာအုပ်စုအတွက် ဤပုံစံကိုဖြည့်သွင်းရမည်။

စည်းရုံးရေးမှူး/လက်ထောက်နည်းပညာမှူးဝန်ထမ်း အမည် - **ရှော် ဘန်တလွင် ၊ ဖြိုးစုစုဥဇာဝင်း**

နေ့စွဲ **19.6.2020** ✓ စက်ဝန်းအားအမှတ်ခြစ်ပါ စက်ဝန်း(၁) စက်ဝန်း(၂) စက်ဝန်း(၃) စက်ဝန်း (၄)

ပြည်နယ်/တိုင်း **ကရင်** မြို့နယ် **ဖျါးစွဲ** ကျေးရွာအုပ်စု **ရွှေကာတူ** ကျေးရွာ **စောဇင်ကလေး**

စီမံကိန်းဆောင်ရွက်မှုအဆင့်များ	*နေ့စွဲ		အစည်းအဝေးတွင်တက်ရောက်သူအရေအတွက်						
	စတင်သည့်နေ့	ပြီးဆုံးသည့်နေ့	အမျိုးသား	အမျိုးသမီး	အိမ်ထောင်စု	လူမျိုးစုတက်ရောက်သူ အရေအတွက် နှင့် လူမျိုးစုအမည်	အိမ်ထောင်စုပေါင်း	အိမ်ထောင်စု %	
၁။ ကျေးရွာစီမံကိန်း မိတ်ဆက်အစည်းအဝေး	19.6.2020	19.6.2020	48	46	94	94 စောကာတူ	121	77.69%	
၂။ ကျေးရွာဖွံ့ဖြိုးရေး စီမံချက်ရေးဆွဲခြင်း အစည်းအဝေး	19.6.2020	19.6.2020	48	46	94	94 စောကာတူ	121	77.69%	
၃။ ကျေးရွာအုပ်စု လုပ်ငန်းဆုံးဖြတ်ချက်ချသည့်အစည်းအဝေး									
၄။ မြို့နယ်အဆင့်စီမံကိန်းရေးဆွဲရေးနှင့် အကောင်အထည်ဖော်ရေးကော်မတီ၏ စီမံကိန်း သုံးသပ်မှုအစည်းအဝေး			မလို	မလို	မလို	မလို			

၁၀။ ကျေးရွာဖွံ့ဖြိုးရေးဦးစားပေးအစီအစဉ်-၈၃

ကျေးရွာဖွံ့ဖြိုးရေးဦးစားပေးအစီအစဉ်-၈၃(တတိယနှစ်စက်ဝန်း)

ပုံစံ - ၈-၃ ကျေးရွာဖွံ့ဖြိုးရေး ဦးစားပေးအစီအစဉ် (Form PC 3)

လမ်းညွှန်ချက်၊	အဆင့်(၃)ကျေးရွာဖွံ့ဖြိုးရေးမှန်းချက်အစည်းအဝေးပြီးဆုံးသောအခါ	ကျေးရွာစီမံကိန်း
အထောက်အကူပြု ကော်မတီသည် လူထုစည်းရုံးရေးမှူးအကူအညီဖြင့် ဤပုံစံကိုပြည့်စုံအောင် ဖြည့်သွင်းရမည်။		
လူထုစည်းရုံးရေးမှူး/ဝန်ထမ်း အမည် <u>မှတ်စုန်းတင်</u>		
နေ့စွဲ <u>၁၄.၆.၂၀၂၀</u>	စက်ဝန်းအား အမှတ်ခြံပါ (V) <input type="checkbox"/> စက်ဝန်း(၁) <input type="checkbox"/> စက်ဝန်း(၂) <input type="checkbox"/> စက်ဝန်း(၃) <input type="checkbox"/> စက်ဝန်း(၄) <input type="checkbox"/>	
ပြည်နယ်/တိုင်း	မြို့နယ်	ကျေးရွာအုပ်စု
<u>ကုင်</u>	<u>ပျဉ်းမူ</u>	<u>အောက်ဇလူ</u>
		ကျေးရွာ <u>ဆောင်ကလေး</u>

က။ အမတ်အဖွဲ့အတားအဆီးများအားဆွေးနွေးခြင်း -
 ယခုလက်ရှိအခြေအနေတွင်ကျေးရွာဖွံ့ဖြိုးတိုးတက်ရေးအတွက်အဓိကအခက်အခဲအတားအဆီးများသည်
 မည်သည်များဖြစ်ပါသနည်း။ (အမျိုးသား/သမီး အနည်းဆုံးအမတ်အဖွဲ့ ၅ ခုစီဖော်ပြပါ)

အုပ်စုဖွဲ့ဆွေးနွေးမှုများမှ တင်ပြသောအခက်အခဲအတားအဆီးများ	
စွန့်စားရခြင်း၊ ခြင်း၊ ကြောင့်သောက်ကျသည့် အခက်အခဲရှိခြင်း။	<input type="checkbox"/> ကျား <input type="checkbox"/> မ <input checked="" type="checkbox"/> ကျား+မ
ကျောင်းခြံစုတ်ချိတ်၊ မရှိဘဲကျောင်းအဆောက်အအုံများ တိရစ္ဆာန်ထိခိုက်ခြင်း၊ ကျောင်းများလျှော့ချခြင်း၊ နည်းနည်းခြင်း။	<input type="checkbox"/> ကျား <input type="checkbox"/> မ <input checked="" type="checkbox"/> ကျား+မ
လမ်းများ ကောင်းကောင်းမရှိခြင်း၊ လမ်းများအခက်အခဲရှိခြင်း။	<input type="checkbox"/> ကျား <input type="checkbox"/> မ <input checked="" type="checkbox"/> ကျား+မ
ကျောင်းအား ခိုလှုံ့ရာမရှိဘဲ၊ မရှိဘဲကျောင်းအဆောက်အအုံများ မရှိဘဲကျောင်းအခက်အခဲရှိခြင်း။	<input type="checkbox"/> ကျား <input type="checkbox"/> မ <input checked="" type="checkbox"/> ကျား+မ
	<input type="checkbox"/> ကျား <input type="checkbox"/> မ <input type="checkbox"/> ကျား+မ
	<input type="checkbox"/> ကျား <input type="checkbox"/> မ <input type="checkbox"/> ကျား+မ

ခ။ မျှော်မှန်းခြင်း- နောင်လာမည့် (၅) နှစ် အတွင်း ကျေးရွာဖွံ့ဖြိုးရေး မျှော်မှန်းလျာထားချက်များအား တင်ပြပါ။

အုပ်စုဖွဲ့ဆွေးနွေးမှုများမှ တင်ပြသောအခက်အခဲအတားအဆီးများ	
ကျောင်းခြံစုတ်ချိတ်၊ မရှိဘဲကျောင်းအဆောက်အအုံများ တိရစ္ဆာန်ထိခိုက်ခြင်း၊ ကျောင်းများလျှော့ချခြင်း၊ နည်းနည်းခြင်း။	<input type="checkbox"/> ကျား <input type="checkbox"/> မ <input checked="" type="checkbox"/> ကျား+မ
လမ်းများ ကောင်းကောင်းမရှိခြင်း၊ လမ်းများအခက်အခဲရှိခြင်း။	<input type="checkbox"/> ကျား <input type="checkbox"/> မ <input checked="" type="checkbox"/> ကျား+မ
ကျောင်းအား ခိုလှုံ့ရာမရှိဘဲ၊ မရှိဘဲကျောင်းအဆောက်အအုံများ မရှိဘဲကျောင်းအခက်အခဲရှိခြင်း။	<input type="checkbox"/> ကျား <input type="checkbox"/> မ <input type="checkbox"/> ကျား+မ
	<input type="checkbox"/> ကျား <input type="checkbox"/> မ <input type="checkbox"/> ကျား+မ
	<input type="checkbox"/> ကျား <input type="checkbox"/> မ <input type="checkbox"/> ကျား+မ

ကျေးရွာဖွံ့ဖြိုးရေးဦးစားပေးအစီအစဉ်-စဉ်(ဒုတိယနှစ်စက်ဝန်း)

ပုံစံ - စ-၃ ကျေးရွာဖွံ့ဖြိုးရေး ဦးစားပေးအစီအစဉ် (Form PC 3)

လမ်းညွှန်ချက်၊ အထွေထွေ(၃)ကျေးရွာမှိုင်းချက်အစည်းအဝေးပြီးဆုံးသောအခါ ကျေးရွာစီမံကိန်း အထောက်အကူပြု ကော်မတီသည် လူထုစည်းရုံးရေးမှူးအကူအညီဖြင့် ဤပုံစံကိုပြည့်စုံအောင် ဖြည့်သွင်းရမည်။	
လူထုစည်းရုံးရေးမှူး/ဝန်ထမ်း အမည် <u>ဒေါ်နော်ကြည်ကြည် ရွှေ</u>	
နေ့စွဲ <u>17.6.2019</u>	စက်ဝန်းအား အမှတ်ခြစ်ပါ (✓) <input type="checkbox"/> စက်ဝန်း(၁) <input checked="" type="checkbox"/> စက်ဝန်း(၂) <input type="checkbox"/> စက်ဝန်း(၃) <input type="checkbox"/> စက်ဝန်း(၄)
ပြည်နယ်/ခရိုင် <u>ကရင်</u>	မြို့နယ် <u>ပျဉ်းဘွဲ့</u> ကျေးရွာအုပ်စု <u>ဒောက်ကျေးရွာ</u> ကျေးရွာ <u>တောငါးကလေး</u>

က။ အခက်အခဲအတားအဆီးများအားဆွေးနွေးခြင်း - ယခုလက်ရှိအခြေအနေတွင်ဤကျေးရွာဖွံ့ဖြိုးတိုးတက်ရေးအတွက် အဓိကအခက်အခဲအတားအဆီးများသည် မည်သည်များဖြစ်ပါသနည်း။ (အမျိုးသား/သမီး အနည်းဆုံးအခက်အခဲ ၅ ခုစီဖော်ပြပါ)

အုပ်စုဖွဲ့ဆွေးနွေးမှုများမှ တင်ပြသောအခက်အခဲအတားအဆီးများ	
၁။ မိုးရာသီတွင်လမ်းပျက်စီးသဖြင့် သွားလာရခက်ခဲခြင်း။	<input type="checkbox"/> ကျား <input type="checkbox"/> မကျား + မ
၂။ မိုးရာသီတွင် ရေရှားပါးသောကြောင့်သောက်သုံးရေအခက်ခဲရှိခြင်း။	<input type="checkbox"/> ကျား <input type="checkbox"/> မကျား + မ
၃။ ကလေးပေါက်များ ညက်ရည်ဖွံ့ဖြိုးမှု နောက်ရွက်ခြင်း။	<input type="checkbox"/> ကျား <input type="checkbox"/> မကျား + မ
၄။ ကျောင်းသား လူဦးစီးလာသောကြောင့် ကျောင်းဆောင်လုံလောက်မှုမရှိသဖြင့် ကလေးပေါက်များစသည့် ကြားရာတွင် နာဆင်မပြေခြင်း။	<input type="checkbox"/> ကျား <input type="checkbox"/> မကျား + မ
၅။ ကျောင်းပတ်ဝန်းကျင်စိမ်းလန်းမှု မပြေမည့်ခြင်း။	<input type="checkbox"/> ကျား <input type="checkbox"/> မကျား + မ

ခ။ မျှော်မှန်းခြင်း- နောင်လာမည့် (၅) နှစ် အတွင်း ကျေးရွာဖွံ့ဖြိုးရေး မျှော်မှန်းလျာထားချက်များအား တင်ပြပါ။

အုပ်စုဖွဲ့ဆွေးနွေးမှုများမှ တင်ပြသောအခက်အခဲအတားအဆီးများ	
၁။ လမ်းများကောင်းလာသဖြင့် သွားလာရအဆင်ပြေလာမည်။	<input type="checkbox"/> ကျား <input type="checkbox"/> မကျား + မ
၂။ သောက်သုံးရေ ပိုမိုရရှိလာမည်။	<input type="checkbox"/> ကျား <input type="checkbox"/> မကျား + မ
၃။ ကလေးပေါက်များ ညက်ရည်ဖွံ့ဖြိုးတိုးတက်မှု မြှင့်တင်မှု ရရှိလာမည်။	<input type="checkbox"/> ကျား <input type="checkbox"/> မကျား + မ
၄။ ကလေးများ စာသင်ကြားရာတွင် နာဆင်မပြေလာမည်။	<input type="checkbox"/> ကျား <input type="checkbox"/> မကျား + မ
၅။ ကျောင်းပတ်ဝန်းကျင်စိမ်းလန်းမှု မြှင့်တင်မှု ရရှိလာမည်။	<input type="checkbox"/> ကျား <input type="checkbox"/> မကျား + မ

အုတ်စုဖွဲ့ဆွေးနွေးမှုများမှ တစ်ပြင်သာ အခက်အခဲအတာဝါ အဆိုးများ

၆။ စေးပေးခန်းမရှိသောကြောင့် အခြားနီးစပ်ရာ မြို့သို့လျှောက် အမျိုးသား + အမျိုးသမီး
ဖန်ဆင်းရေးကော်မတီကဲ့သို့ဖြစ် အဆင်မပြေခြင်း။

၇။ ဣတွင် ခန်းမဆောင်မရှိသောကြောင့် ကစည်းကစား အမျိုးသား + အမျိုးသမီး
လုပ်ငန်းနှင့် ကလေးလုပ်ငန်းကွက်များအခက်ခဲ
ရှိခြင်း။

၈။ သို့ဖြစ်ပါက အောက်ဖော်ပြပါအတိုင်းဖြစ်ရမည်။

အုတ်စုဖွဲ့ဆွေးနွေးမှုများမှ တစ်ပြင်သာ ရွေးချယ်မှုများ

၆။ ကျန်းမာရေး ဝန်ဆောင်မှုများကော်မတီတွင် အဆင် အမျိုးသား + အမျိုးသမီး
ပြောလာမည်။

၇။ ခန်းမဆောင်ရှိလာသဖြင့် ကလေးဖွဲ့မှုနှင့် ကစည်းကစား အမျိုးသား + အမျိုးသမီး
ဖွဲ့များပြုလုပ်မှုအဆင်ပြေလာမည်။

ဦးစားပေးအဆင့်သတ်မှတ်ချက်	ကျေးရွာအတွက်ဦးစားပေးဖွံ့ဖြိုးတိုးတက်မှုလုပ်ငန်းစဉ်များ	အဆိုပြုသူ/အမျိုးသား/အမျိုးသမီးများ အမျိုးသား+အမျိုးသမီး	အခင်းကဏ္ဍ	ခန့်မှန်းကုန်ကျစရိတ်	အကျိုးခံစားခွင့်ရှိသူခန့်မှန်းခြေအရေအတွက်		
					ကျား	မ	ပေါင်း
၆။	ခန့်မဆောင်အသစ်ဆောက်လုပ်ခြင်းလုပ်ငန်း	အမျိုးသား+အမျိုးသမီး	ကျေးရွာအထက်အဖွဲ့		၂၈၀	၂၂၉	၅၀၉
၇။	မူကြိုကျောင်းအသစ်ဆောက်လုပ်ခြင်းလုပ်ငန်း	အမျိုးသား+အမျိုးသမီး	ပညာရေး		၂၈၀	၂၂၉	၅၀၉
၈။	ဆေးပေးခန်းအသစ်ဆောက်လုပ်ခြင်းလုပ်ငန်း	အမျိုးသား+အမျိုးသမီး	ကျန်းမာရေး		၂၈၀	၂၂၉	၅၀၉

ဂ။ လူထုစီမံကိန်း၏ လာမည့် (၄) နှစ်အတွက် အကျိုးဝင်သော ဦးစားပေး ဖွံ့ဖြိုးတိုးတက်မှု လုပ်ငန်း အစီအစဉ်များအားဖော်ပြပါ။

ဦးစားပေး အဆင့် သတ်မှတ်ချက်	ကျေးရွာအတွက် ဦးစားပေး ဖွံ့ဖြိုးတိုးတက်မှု လုပ်ငန်းစဉ်များ	အဆိုပြုသူ (အမျိုးသားများ/ အမျိုးသမီးများ/ အမျိုးသား+ အမျိုးသမီး)	အခန်းကဏ္ဍ	ခန့်မှန်း ကုန်ကျစရိတ်	အကျိုးခံစားခွင့်ရှိသူခန့်မှန်းခြေအရေအတွက်		
					ကျား	မ	ပေါင်း
၁	အစိန်ကျွေး ဗွင် ရေစင် စာညှစ်ဆောက်ခြင်း	အမျိုးသား+ အမျိုးသမီး			၂၈၀	၂၂၉	၅၀၉
၂	စာသင်ကျောင်း ဖြစ်စဉ် ဖြိုးဖြူလှုပ်ခြင်း	အမျိုးသား + အမျိုးသမီး			၂၈၀	၂၂၉	၅၀၉
၃	စာသင်ကျောင်း အသစ် ဆောက်လုပ်ခြင်း	အမျိုးသား + အမျိုးသမီး			၂၈၀	၂၂၉	၅၀၉
၄	ရွာချင်း ဆက်သွယ်ရေး လမ်းခင်းခြင်း	အမျိုးသား+အမျိုးသမီး			၂၈၀	၂၂၉	၅၀၉
၅	ရွာတွင်း ကွန်ကရစ်လမ်း ခင်းခြင်း	အမျိုးသား+ အမျိုးသမီး			၂၈၀	၂၂၉	၅၀၉

ဃ။ လူထုစီမံကိန်း၏ လာမည့် (၄) နှစ်အတွက် အကျိုးမဝင်သော ဦးစားပေး ဖွံ့ဖြိုးတိုးတက်မှု လုပ်ငန်း အစီအစဉ်များအားဖော်ပြပါ။

အဆင့်	ကျေးရွာအတွက် ဦးစားပေး ဖွံ့ဖြိုးတိုးတက်မှု လုပ်ငန်းစဉ်များ	အဆိုပြုသူ (အမျိုးသားများ/ အမျိုးသမီးများ/ အမျိုးသား+ အမျိုးသမီး)	အခန်းကဏ္ဍ
၁			
၂			
၃			
၄			
၅			

ခေါင်းဆောင်၊ ကျေးရွာစီမံကိန်းအထောက်အကူပြုကော်မတီမှအတည်ပြုသည်။

အမည် ဦးကျော်ကျော် လက်မှတ် ----- နေ့စွဲ 17.6.2019 -----

ကျေးရွာဖွံ့ဖြိုးရေးဦးစားပေးအစီအစဉ်-စဉ်(ပထမနှစ်စက်ဝန်း)

ပုံစံ - ၈ - ၃ ကျေးရွာဖွံ့ဖြိုးရေး ဦးစားပေးအစီအစဉ် (Form PC 3)

လယ်ယာမြေပုံစံ၊ အဆင့်(၃) ကျေးရွာဖွံ့ဖြိုးရေးအစီအစဉ်အရ ဦးစားပေးအစီအစဉ်၊ ကျေးရွာဖွံ့ဖြိုးရေး အစီအစဉ်အရ မတော်တရားပိုင်ဆိုင်မှုများကို ဖယ်ရှားပေးရန်အတွက် ဤစက်ဝန်းပုံစံအောက် ဖြည့်သွင်းရမည်။	
လူထုပိုင်ဆိုင်မှုများ/ပိုင်ဆိုင်မှု အမည် ကျေးရွာ ဝန်ကြီးဌာန	
ရက်စွဲ 20. 7. 2018	စက်ဝန်းအား အမှတ်ပြစ်ပါ (✓) မှ စက်ဝန်း(၁) ဝ စက်ဝန်း(၂) ဝ စက်ဝန်း(၃) ဝ စက်ဝန်း(၄)
ပြည်နယ်/တိုင်း ကရင်	ဖြန့်ဖြူးမှု ဌာန၊ ကျေးရွာဖွံ့ဖြိုးရေးဦးစီးဌာန၊ ကျေးရွာ ဝန်ကြီးဌာန
ကား အထက်ပတ်ပတ်လားပတ်ပတ်ပေးရန်အတွက် - ပထမစက်ဝန်းအမည်နှင့် ဌာနကျေးရွာ ဖြန့်ဖြူးရေးဌာနမှ အောက်ဖော်ပြပါအတိုင်း အစီအစဉ် အစီအစဉ်အရ အစီအစဉ်အရ ပိုင်ဆိုင်မှုပုံစံပါသည့်အား (အမျိုးသား/သမီး အမည်အတိုင်းအစီအစဉ် ချုပ်ဆိုခြင်း)	
အမျိုးသား အဖွဲ့မှ ပိုင်ဆိုင်မှုပုံစံအစီအစဉ်အရ အစီအစဉ်အရ	အမျိုးသမီး အဖွဲ့မှ ပိုင်ဆိုင်မှုပုံစံအစီအစဉ်အရ အစီအစဉ်အရ
၁ ကျေးရွာ ဝန်ကြီးဌာန၊ ကျေးရွာ ဝန်ကြီးဌာန၊ ကျေးရွာ ဝန်ကြီးဌာန	၁ ကျေးရွာ ဝန်ကြီးဌာန၊ ကျေးရွာ ဝန်ကြီးဌာန၊ ကျေးရွာ ဝန်ကြီးဌာန
၂ လယ်ယာ ဝန်ကြီးဌာန၊ ကျေးရွာ ဝန်ကြီးဌာန၊ ကျေးရွာ ဝန်ကြီးဌာန	၂ ကျေးရွာ ဝန်ကြီးဌာန၊ ကျေးရွာ ဝန်ကြီးဌာန၊ ကျေးရွာ ဝန်ကြီးဌာန
၃ ကျေးရွာ ဝန်ကြီးဌာန၊ ကျေးရွာ ဝန်ကြီးဌာန၊ ကျေးရွာ ဝန်ကြီးဌာန	၃ ကျေးရွာ ဝန်ကြီးဌာန၊ ကျေးရွာ ဝန်ကြီးဌာန၊ ကျေးရွာ ဝန်ကြီးဌာန
၄ ကျေးရွာ ဝန်ကြီးဌာန၊ ကျေးရွာ ဝန်ကြီးဌာန၊ ကျေးရွာ ဝန်ကြီးဌာန	၄ ကျေးရွာ ဝန်ကြီးဌာန၊ ကျေးရွာ ဝန်ကြီးဌာန၊ ကျေးရွာ ဝန်ကြီးဌာန
၅ ကျေးရွာ ဝန်ကြီးဌာန၊ ကျေးရွာ ဝန်ကြီးဌာန၊ ကျေးရွာ ဝန်ကြီးဌာန	၅ ကျေးရွာ ဝန်ကြီးဌာန၊ ကျေးရွာ ဝန်ကြီးဌာန၊ ကျေးရွာ ဝန်ကြီးဌာန
၆ ကျေးရွာ ဝန်ကြီးဌာန၊ ကျေးရွာ ဝန်ကြီးဌာန၊ ကျေးရွာ ဝန်ကြီးဌာန	၆ ကျေးရွာ ဝန်ကြီးဌာန၊ ကျေးရွာ ဝန်ကြီးဌာန၊ ကျေးရွာ ဝန်ကြီးဌာန
၇ ကျေးရွာ ဝန်ကြီးဌာန၊ ကျေးရွာ ဝန်ကြီးဌာန၊ ကျေးရွာ ဝန်ကြီးဌာန	၇ ကျေးရွာ ဝန်ကြီးဌာန၊ ကျေးရွာ ဝန်ကြီးဌာန၊ ကျေးရွာ ဝန်ကြီးဌာန
၈ ကျေးရွာ ဝန်ကြီးဌာန၊ ကျေးရွာ ဝန်ကြီးဌာန၊ ကျေးရွာ ဝန်ကြီးဌာန	၈ ကျေးရွာ ဝန်ကြီးဌာန၊ ကျေးရွာ ဝန်ကြီးဌာန၊ ကျေးရွာ ဝန်ကြီးဌာန
၉ ကျေးရွာ ဝန်ကြီးဌာန၊ ကျေးရွာ ဝန်ကြီးဌာန၊ ကျေးရွာ ဝန်ကြီးဌာန	၉ ကျေးရွာ ဝန်ကြီးဌာန၊ ကျေးရွာ ဝန်ကြီးဌာန၊ ကျေးရွာ ဝန်ကြီးဌာန
၁၀ ကျေးရွာ ဝန်ကြီးဌာန၊ ကျေးရွာ ဝန်ကြီးဌာန၊ ကျေးရွာ ဝန်ကြီးဌာန	၁၀ ကျေးရွာ ဝန်ကြီးဌာန၊ ကျေးရွာ ဝန်ကြီးဌာန၊ ကျေးရွာ ဝန်ကြီးဌာန

၈။ မျက်နှာပြင် - ချောင်လှည့် (၅) မှုန် အတွင်း ကျော့ပုံ ပြိုမည့် မျက်နှာပြင်တစ်ခုအား တင်ပြပါ။
 ၉။ မျက်နှာပြင် - ချောင်လှည့် (၅) မှုန် အတွင်း ကျော့ပုံ ပြိုမည့် မျက်နှာပြင်တစ်ခုအား တင်ပြပါ။

အမှတ်	အချက်အလက်	အမှတ်	အချက်အလက်
၁။	ခက်ကပ်သည့် ရေဖူလုံ ဖြေရှင်းရေး	၁။	ပြာကွင်းပညာရေး တိုးတက်ရေး ကော်မရှင် လာမည်။
၂။	လက်ဖျား ကောင်း လာသောကြောင့် ခွဲစိတ် ချုပ်ကွဲ လာမည်။	၂။	ကျွန်း သွယ်ရေး ကော်မရှင် ဖြစ်လာမည်။
၃။	စီးရီးလန်သို့ ကုသရေး များ မကုသနိုင်ဘဲ အဆင်မပြေလာမည်။	၃။	ကျွန်းပင်ရေး အသိပညာများ လက်လှမ်း မီ လာမည်။
၄။	သင်္ချာ ဝန်ထုပ်ကွဲလွဲသောကြောင့် စာရာ နာရီ အဆင်မပြေလာမည်။	၄။	ခက်ကပ်သည့် ရေဖူလုံ လာမည်။
၅။	မိမိသော့ပြီဟု သော့ကြောင့် ကျွန်းပင် ရေ နဲ့ ခွဲစိတ် ဖြေရှင်း လာမည်။	၅။	အလှူပိုင်ရှင်များ အဆင်မပြေလာမည်။
၆။	အဆင်ပြေစေရန် စာရာ အဆင်မပြေ လာမည်။	၆။	သင်္ချာ ဝန်ထုပ်ကွဲလွဲသောကြောင့် စာရာ နာရီ အဆင်မပြေလာမည်။
၇။	အုပ်စု ဖြစ် ကျောင်း မြေပြင် ဖြစ် သော ကြောင့် ကျောင်း တိုင်း အုပ်စု ဖြစ် ကျောင်း မြေပြင် လာမည်။	၇။	ကျောင်းပင်ရေး ကျွန်းပင် လမ်း မှီ ဖြစ် လာမည်။
၈။	လက် ချော့ပုံ ပြို လာ သော ကြောင့် စာ ရေး လာမည်။		
၉။	အဆင်မပြေ ကျောင်း ပြင် အုပ်စု ဖြစ် ကျောင်း မြေပြင် ပြို ပြို လာ သော ကြောင့် မြေပြင် အဆင်မပြေ လာမည်။		

ကျေးရွာဖွံ့ဖြိုးရေးအစီအစဉ် လူထုပဟိုပြုစီမံကိန်း

၀၈ လူထုစီမံကိန်း၏ လာမည့် (၄) နှစ်အတွက် အကျယ်အဝန်း ဦးစားပေး ဖွံ့ဖြိုးတိုးတက်မှု လုပ်ငန်း အစီအစဉ်များအားဖော်ပြပါ။

အ ဆင့်	ကဏ္ဍအတွက် ဦးစားပေး ဖွံ့ဖြိုးတိုးတက်မှု လုပ်ငန်းစဉ်များ	အဆိုပြုသူ (အမျိုးသားလူငယ်/ အမျိုးသမီးလူငယ်/အမျိုးသား+ အမျိုးသမီး)	မန်နေဂျာန်ကဏ္ဍ ခေတ်	အကျယ်အဝန်းနှင့်အညီ ခန့်မှန်းစဉ် အဝရ အတွက်
၀	ဥာအိုင်-လယ် ကွန်ကရစ် ခြင်း-(၄၅၅၀'x၂၇')	(m + u)	(၁၅၄. ၇၅၂)	၄၇၇
၂	စာအိမ်ကွင်း တူးဖော်ခြင်း-	(m + u)	(၁၅၄. ၁၅၀)	၄၇၇
၃	ဥာအိုင်-ဆက်လက် ကွန်ကရစ် ခြင်း-(၆၆၀'x၂၇')	(m+u)	(၁၅၄. ၁၃၂)	၄၇၇
၄	စာသင်ကျောင်း-စာသင် ခန်းအားလျှင်ခြင်း-(၂၀၀'x၂၇')	(m+u)	(၁၅၄. ၇၂၀)	၄၇၇
၅	စာသင်ကျောင်း-ခြေခင်း ဖိုးလျှင်ခြင်း-(၁၅၅'x၅၅')	(m + u)	(၁၅၄. ၂၇၀)	၄၇၇
၆	ဒါရ်ဘာတူးဖော်ခြင်း-	(m)	(၁၅၄. ၂၀၀)	၄၇၇
၇	လျှပ်စီးလင်းဒါရ်ဘာဖိုး ၇၅၅၄-	(m)	(၁၅၄. ၁၇၅)	၄၇၇
၈	ဥာအိုင်-စာသင် ခန်းအားလျှင်ခြင်း-	(u)	(၁၅၄. ၁၃၀)	၄၇၇
၉	စာ ၆၀-၁၄-စာသင် ခန်းအားလျှင်ခြင်း- (၁၀'x၂၀'x၂၇')	(m+u)	(၁၅၄. ၁၃၀)	၄၇၇

၁၁၁ လူထုစီမံကိန်း ဝေဖန် (၄) နှစ်အတွက် အကျဉ်းချုပ်စာ နှစ်စဉ် ဖြိုခွဲထားရာ လုပ်ငန်း အစီအစဉ်အားဖော်ပြခြင်း

စာ အမှတ်	အကျဉ်းချုပ်စာ နှစ်စဉ် ဖြိုခွဲ လိုက်သည့် လုပ်ငန်းအစဉ်	အဆိုပြုသူ (အမျိုးသမီး/အမျိုးသား/အမျိုးသား+အမျိုးသမီး)	အဆိုပြုသူ
၁	၁၉၇၆ ခုနှစ် အတွက် နှစ်စဉ် အစီအစဉ်	(၇၇ + ၂၁)	၁၃၈၇၇၇၇၇၇၇၇၇
၂	၁၉၇၇ ခုနှစ် အတွက် (အစဉ် စီမံကိန်းအစဉ်)	(၇၇ + ၂၁)	၁၃၈၇၇၇၇၇၇၇၇၇
၃			
၄			
၅			

ခေါင်းစဉ် အကျဉ်းချုပ်စာအားဖော်ပြခြင်းအား အတည်ပြုခြင်း

အဆိုပြုသူ ဒေါ်အောင်ဆန်းစုကြည် လက်မှတ် ဒေါ်အောင်ဆန်းစုကြည် ၁၉၇၇.၇.၇.၇၇

၁၁။ အစည်းအဝေးမှတ်တမ်းများ

အစည်းအဝေးမှတ်တမ်း

ကျေးရွာအမည် - တောင်ကလေး

အချိန်/နေ့ရက်- 17. 6. 2019 (10:00AM)

ကျေးရွာအုပ်စုအမည်- ဒေသကရေယူ

နေရာ - ဘုန်း ဖြိုးကျောင်း

အစည်းအဝေးပြုလုပ်ရခြင်းအကြောင်းအရာ ပ.၁.၃.အကြမ်းအစည်း...အထေး.....

ဆွေးနွေးချက်နှင့် ဆုံးဖြတ်ချက်

ပထမဦးစွာ အစည်းအဝေးတက်ရောက်လာသူများ စာရင်း ကိုကောက်
 ယူခဲ့ပါသည်။ ဖြိုးနောက် အစည်းအဝေးဖြူလည် ဂုဏ်ထူး၏ ရည်ရွယ်ချက်ကို
 ပြင်ဖြူခဲ့ပါသည်။ ဖြိုးနောက် ကျေးရွာအုပ်ချုပ်ရေးမှူးနှင့် အဖွဲ့အစည်း
 ဖြောင့်တင်းပါသည်။ ဖြောင့်တင်းသည်များမှာ မည်သို့လုပ်ဆောင်သွား
 တံ၊ စီမံကိန်းကမ္ဘာကြီးအဖွဲ့အစည်းအဖွဲ့အစည်းအဖွဲ့အစည်းအဖွဲ့အစည်း
 စက်ဝိုင်းအဖွဲ့အစည်းအဖွဲ့အစည်းအဖွဲ့အစည်းအဖွဲ့အစည်းအဖွဲ့အစည်း
 ဆွေးနွေးကြည့် ဖြောင့်တင်းပါသည်။ ဖြိုးနောက် လူထုစည်းရုံးရေးမှူး
 မှ စီမံကိန်းအကြောင်းပြန်လည်ဖြောင့်တင်းမပြုလုပ်လဲလဲလဲလဲလဲလဲလဲ
 သိရှိရာ မေးခြင်းဖြင့် အပြန်အလှန် ဆွေးနွေးခဲ့ကြသည်။ ဖြိုးနောက်
 PRA Tools (၆) ခုကို အထေးစီမံဖြည့်လည်ဆွေးနွေးအတည်ပြု
 ခဲ့ကြပြီး အခက်အခဲ၊ ဖြောင့်တင်း၊ လျှော့စွမ်းချက်များကို ကျား၊ မ

ခွဲကာ ဆွေးနွေးခဲ့ကြသည်။ ဆွေးနွေးချက်များကို အတည်ပြုခဲ့ကြ
 သည်။ မိမိတို့မှ အကျုံးဝင်၊ မဝင် လုပ်ငန်းများ အား ဝန်ထမ်းမှ
 ဂုဏ်ထူးတင်ပြခဲ့သည်။ အကဲအတွက် အကြောင်းကိုလည်း
 အသေးစိတ်ရှင်းလင်းပြောပြပေးခဲ့သည်။ ကျေးဇူးတင်ခံရခြင်းနှင့်အညီ
 အားပြန်လည် အတည်ပြုခဲ့ကြသည်။ ကျေးဇူးတင်ခံရခြင်းနှင့်အညီ
 ဝန်ထမ်း၏ ဆောင်ရွက်မှု၊ ရှောင်ရွက်မှု အချက်များကို ပြောပြခဲ့သည်။
 ဖြီးနောက် ကျေးဇူးတင်၊ ထောက်ခံမှုနှင့် ကျေးဇူးတင် ကောင်းပြောကြား
 ဖြီး အစည်းအဝေးကို အောင်မြင်စွာ ပိတ်သိမ်းခဲ့ပါသည်။

မှတ်တမ်းပြုစုသူ - အမည် - နော်ကြည်ဇွဲ၊ လက်မှတ် - Hlay

နေ့ရက် - 17.6.2019

အတည်ပြုသူ - အမည် - ဦးကျော်လှိုင်၊ လက်မှတ် - ကျော်လှိုင်

နေ့ရက် - 17.6.2019

၁၂။ ကဏ္ဍအလိုက်ဦးစားပေးဖွံ့ဖြိုးရေးလုပ်ငန်းများ

ကဏ္ဍအလိုက် ဦးစားပေးလုပ်ငန်းအချက်အလက်

ကျေးရွာ - စတင်စာရင်း ကျေးရွာအုပ်စု - အကျဉ်းချုပ်

စဉ်	ဦးစားပေးအစဉ်	လုပ်ငန်းအမျိုးအစား	အဆိုပြုသူ			ခုနှစ်	ထောက်ပံ့မည့်အဖွဲ့အစည်း (သို့) ဌာန	မှတ်ချက်
			ကျား	မ	ကျား + မ			
အထူးစီမံခန့်ခွဲရေးဌာန	၁။	အစိုးရအဖွဲ့အစည်း			✓	၂၀၂၀	၂၀၂၀ / DRD	
	၂။	အစိုးရအဖွဲ့အစည်း			✓	၂၀၂၁	၂၀၂၁ / DRD	
	၃။	အစိုးရအဖွဲ့အစည်း			✓	၂၀၂၁	၂၀၂၁ / DRD	
အထူးစီမံခန့်ခွဲရေးဌာန	၁။	အစိုးရအဖွဲ့အစည်း			✓	၂၀၂၂	၂၀၂၂ / ဝန်ကြီးဌာန	
	၂။	အစိုးရအဖွဲ့အစည်း			✓	၂၀၂၂	၂၀၂၂ / ဝန်ကြီးဌာန	