

ပြည်ထောင်စုသမ္မတမြန်မာနိုင်ငံတော်အစိုးရ
စိုက်ပျိုးရေး၊ မွေးမြူရေးနှင့် ဆည်မြောင်းဝန်ကြီးဌာန
ကျေးလက်ဒေသဖွံ့ဖြိုးတိုးတက်ရေးဦးစီးဌာန
ပင်လည်ဘူးမြို့နယ်



လူထုဗဟိုပြုစီမံကိန်း
National Community Driven Development Project
(NCDDP)



ကျေးရွာဖွံ့ဖြိုးရေးအစီအစဉ်
Village Development Plan (VDP)
တောင်ဒွန်းကျေးရွာ၊ တောင်ဒွန်းကျေးရွာအုပ်စု

၂၀၁၈ခုနှစ်

ပင်လည်ဘူးမြို့



မာတိကာ

၁။ပင်လည်ဘူးမြို့နယ်မြေပုံ 2

၂။တောင်ဒွန်းအုပ်စုမြေပုံ 3

၃။ကျေးရွာအုပ်စုတွင်ပါဝင်သောကျေးရွာစာရင်းများ 4

၄။ကျေးရွာအခြေခံအချက်အလက်များ 4

၅။လူထုပူးပေါင်းပါဝင်သောလူမှုဆန်းစစ်ခြင်းနှင့်အကဲဖြတ်ခြင်းလုပ်ငန်းစဉ် (PSA/PRA) အကျဉ်းချုပ်..... 6

၆။ကျေးရွာဖွံ့ဖြိုးရေးအစီအစဉ်အတွက်အသုံးပြုခဲ့သော PRA tools များနှင့်တစ်ခုချင်းစီအတွက်သုံးသပ်ချက်များ ... 8

၇။ကော်မတီဝင်များရွေးချယ်ခြင်းနှင့်ကျေးရွာဖွံ့ဖြိုးရေးအစီအစဉ်ဆောင်ရွက်မှုမှတ်တမ်းဓါတ်ပုံများ 27

၈။ကော်မတီဝင်များစာရင်း 31

၉။ပုံစံ ၁-ကျေးရွာအချက်အလက် 35

၁၀။ပုံစံ ၂-စီမံကိန်းစက်ဝန်းအချိန်ဇယား 45

၁၁။ပုံစံ ၃-ကျေးရွာဖွံ့ဖြိုးရေးဦးစားပေးအစီအစဉ် 51

၁၂။ပုံစံ ၄-ကျေးရွာဖွံ့ဖြိုးရေးစီမံကိန်းလုပ်ငန်းခွဲရွေးချယ်ခြင်းပုံစံ 63

၁၃။အစည်းအဝေးမှတ်တမ်းများ 65

၁၄။ကဏ္ဍအလိုက်ဦးစားပေးဖွံ့ဖြိုးရေးလုပ်ငန်းစဉ်အနှစ်ချုပ် 69



၁။ ပင်လည်ဘူးမြို့နယ်မြေပုံ

စစ်ကိုင်းတိုင်းဒေသကြီး၊ ကသာခရိုင် ပင်လည်ဘူးမြို့နယ် UTM မြေပုံ

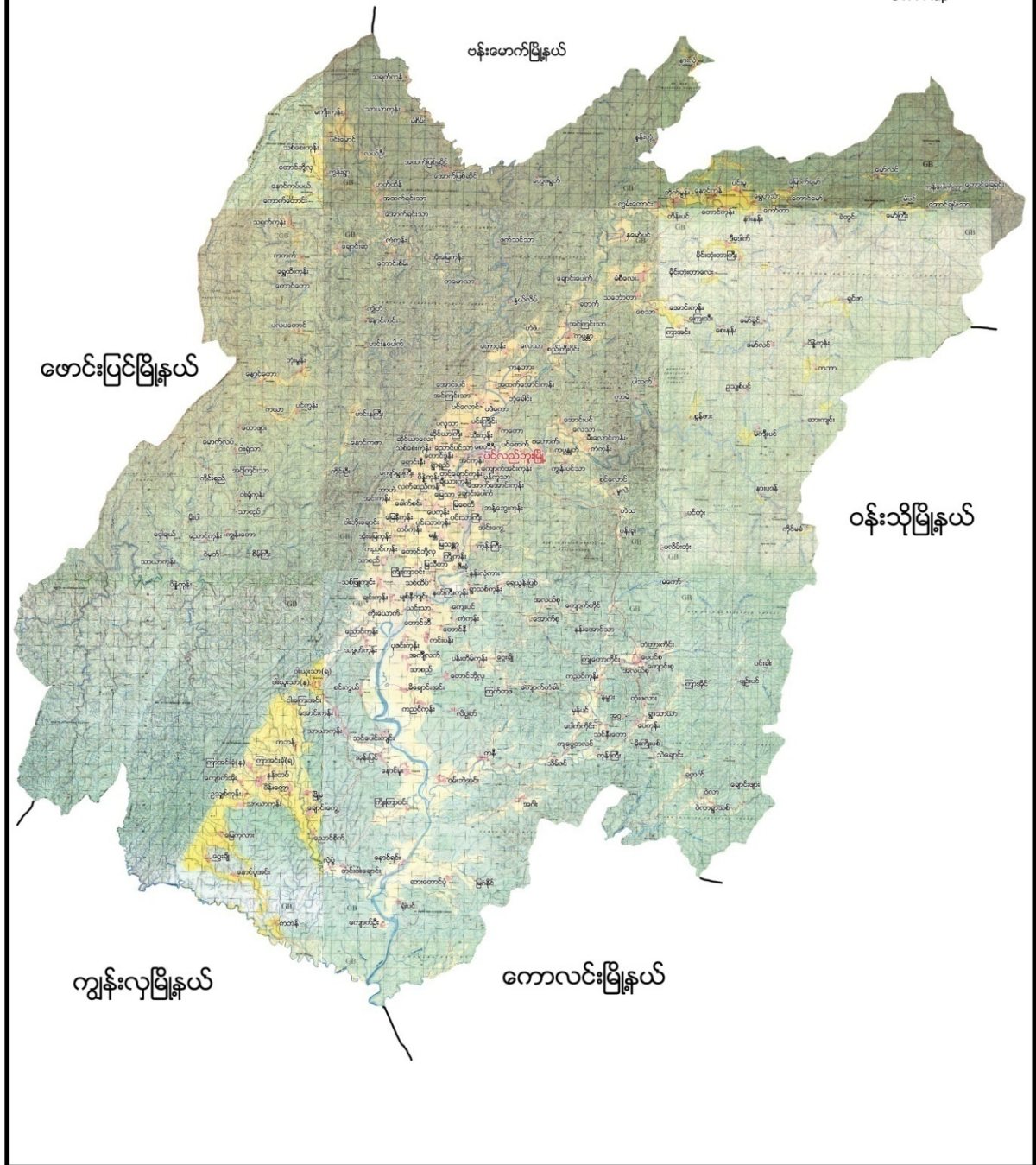



၂။ တောင်ဒွန်းအုပ်စုမြေပုံ

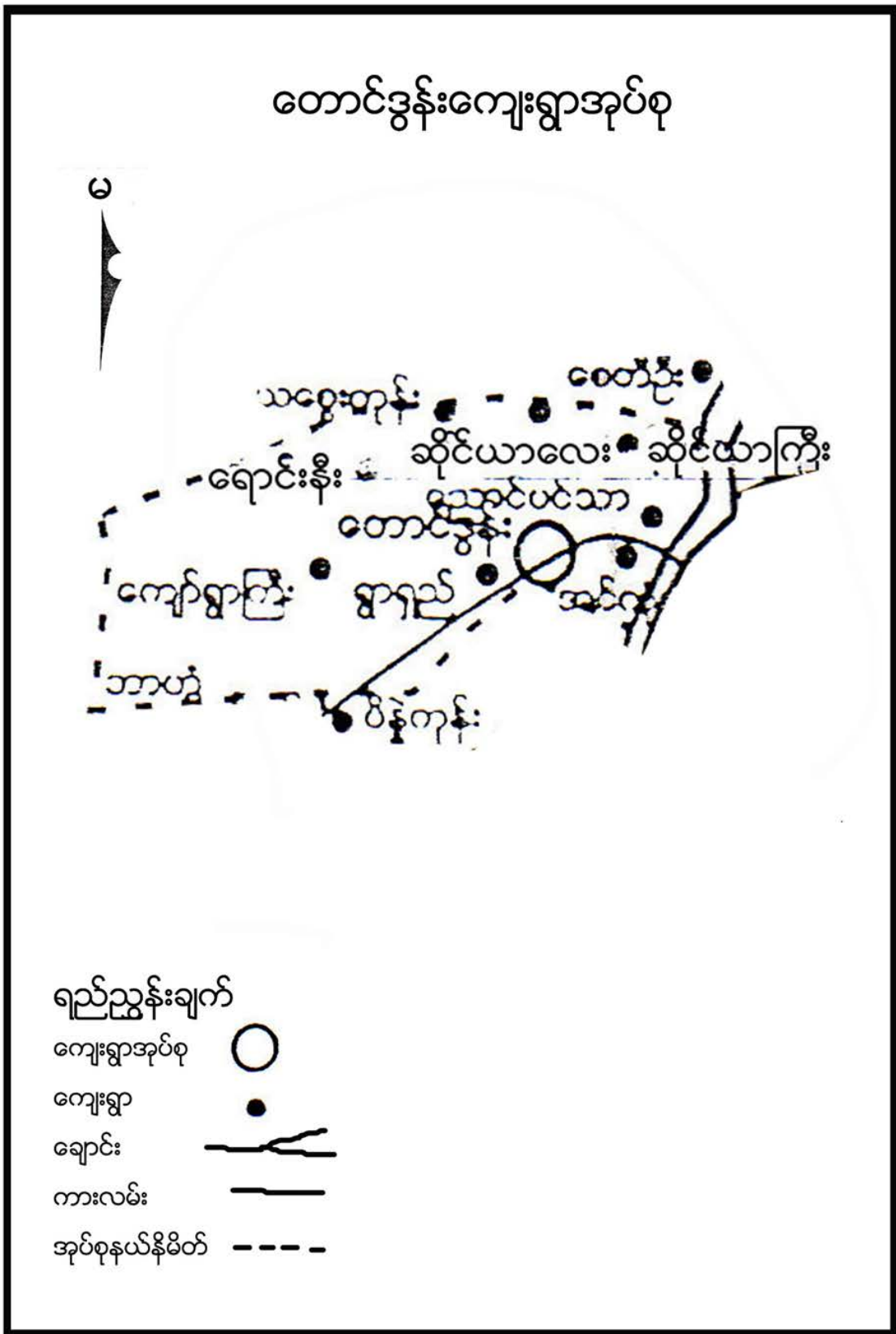



၃။ ကျေးရွာအုပ်စုတွင်ပါဝင်သောကျေးရွာစာရင်းများ

ကျော်ရွာကြီး၊ ရောင်းနီး၊ ရွာရှည်၊ သဇွေကုန်း၊ ဆိုင်ယာလေး၊ တောင်ဒွန်း၊ ဆိုင်ယာကြီး၊ အင်ကုန်း+ညောင်ပင်သာ (၈)ရွာရှိပါသည်။

၄။ ကျေးရွာအခြေခံအချက်အလက်များ

၁။ ကျေးရွာသမိုင်းအကျဉ်း

တောင်ဒွန်းကျေးရွာကိုလွန်ခဲ့သောနှစ်ပေါင်း (၃၀၀) ခန့်က လူနေအိမ်ရွာဟူ၍မရှိဘဲ ဆရာခင်နှင့် ဦးဖိုးနွန်းတို့ကစပြီးလယ်တောတဲဝင်နေရာမှ တဲအိမ်ခြေ (၂) အိမ်မှ (၆) အိမ် ထိစု၍ နေထိုင်ခဲ့ကြသည်။ ကျေးရွာဟူ၍သပ်သပ်မှတ်မှတ်မရှိ။ လယ်ထွန်ပြီး၍ ထွန်တုံးများထားသောအရပ်တွင် ရွာတည်ခဲ့သောကြောင့် ထွန်တုံးရွာဟုအလွယ်တမူမှတ်ခဲ့ကြသည်။ ကာလကြာလာသောအခါ တောင်ဒွန်းရွာ ဖြစ်လာခဲ့သည်။ တောင်ဒွန်းရွာသူကြီးဦးသာအောင်သည် သြဇာညောင်း၍ အခြားကျေးရွာများကပါ လေးစားကြရသည်။

အိမ်ခြေနှင့် လူဦးရေနည်းသော်လည်းရွာသူကြီး၏ သြဇာအုပ်ချုပ်မှု ကောင်မွန်၍ အုပ်စုရွာသတ်မှတ်ခဲ့သည်။ ရွာတွင် ဘုန်းကြီးကျောင်းစာကြည့်တိုက်တာရှိ၍ မူလတန်းကျောင်းမရှိ။ အင်ကုန်းညောင်ပင်သာသို့သွားရောက်ကြ ရသည်။ ယခုအခါ တောင်ဒွန်းကျေးရွာသည် သာယာစည်ပင်လျက်ရှိနေပါသည်။

၂။ လူနည်းစုလူမျိုးစုအိမ်ထောင်စု

အမျိုးအစား	အိမ်ထောင်စု	ကျား	မ	စုစုပေါင်း
ဗမာ	၅၂	၃၄	၁၈	၅၂

၃။ ထိခိုက်လွယ်အုပ်စု

ထိခိုက်လွယ်အုပ်စု	အိမ်ထောင်စု	ကျား	မ	စုစုပေါင်း
သက်ကြီး	၁၈	၆	၁၂	၁၈
မြေယာမဲ့	၁၈	၁၂	၆	၁၈
မသန်စွမ်း	၅	၁	၄	၅



၄။ အဓိကစီးပွားရေးလုပ်ငန်းများ

စိုက်ပျိုးရေး	မွေးမြူရေး	အသေးစားစီးပွားရေး	အခြား
စပါး	ကြက်	ဆန်စက်	ခရမ်းသီး၊ သခွားစိုက်ပျိုးခြင်း
မြေပဲ	ဝက်	ချွေလှေ့စက်	
နှမ်း	ကျွဲ	ဈေးဆိုင်	
နေကြာ	နွား	နှမ်းအရောင်းအဝယ်	

၅။ ကျေးရွာအတွင်းအဓိကပိုင်ဆိုင်မှုများ

ကျေးရွာပိုင်ဆိုင်မှုများ	စိုက်ပျိုးမြေ	စားကျက်မြေ	သစ်တောမြေ	သဲ/ကျောက်ရရှိမှု	ရေတွင်း/ရေကန်	စက်ရေတွင်း
အရေအတွက်	၁၃၀ဧက	၁၀ ဧက	မရှိ	ရှိ	၃၀ / -	-
ကျေးရွာပိုင်ဆိုင်မှုများ	ကား	ထော်လာဂျီ	စပါးကြိတ်စက်	မြွေလှေ့စက်	အသေးစားဆည်	ဈေးဆိုင်
အရေအတွက်	၃	-	၅	၈	-	၃

၆။ ကျေးရွာအတွင်းအခြားပိုင်ဆိုင်မှုများ

ကျေးရွာပိုင်ဆိုင်မှုများ	ရေတင်စက်	ထွန်	ထယ်	ကျွဲ	နွား
အရေအတွက်	၁၃	၃၄	၃၄	-	၅၀
ကျေးရွာပိုင်ဆိုင်မှုများ	ဝက်	ဆိုင်ကယ်	ကျွမ်းကျင်လုပ်သား	လုပ်သား	လယ်ထွန်စက်
အရေအတွက်	၇၀	၃၀	၂	၃၀	၁၀



၅။ လူထုပူးပေါင်းပါဝင်သောလူမှုဆန်းစစ်ခြင်းနှင့် အကဲဖြတ်ခြင်းလုပ်ငန်းစဉ်(PSA/PRA) အကျဉ်းချုပ်

စဉ်	အကြောင်းအရာ	ရက်စွဲ	ဦးတည်အုပ်စု	တက်ရောက်သူ			အဓိကဆွေးနွေးချက်များ
				ကျား	မ	ပေါင်း	
၁	ကျေးရွာလူမှုရေးပြပုံ (Social Map/Resource Map)	၁၃-၁-၂၀၁၇	ရပ်မိရပ်ဖ၊ ကော်မတီဝင်များ	၁၂	၁၅	၂၇	အိမ်အမျိုးအစားများ၊ အခြေခံအဆောက်အအုံများ၊ လမ်းပန်းဆက်သွယ်ရေးအခြေအနေလယ်ယာမြေများ၊ မြစ်ချောင်းများ၊ ရေတွင်းရေကန်များ၊ သစ်တောများ
၂	ကျေးရွာအိမ်မက်ပြပုံ (Dream Map)	၁၆-၁-၂၀၁၇	ကျေးရွာစီ/ထောက်အဖွဲ့၊ ကျေးရွာလူထု	၁၂	၁၂	၂၄	နောင်တစ်ချိန်တွင် ကျေးရွာတွင် ဖြစ်စေချင်သော/မြင်စေချင်သော အရာများထည့်သွင်းရေးဆွဲခြင်း
၃	လူမှုစီးပွားအဆင့်သတ်မှတ်ခြင်း (Wealth Ranking)	၁၃-၁-၂၀၁၇	ချမ်းသာ၊ အလယ်အလတ်၊ နွမ်းပါး၊ အလွန်နွမ်းပါးအုပ်စုများ	၂၆	၂၆	၅၂	ကျေးရွာလူမှုစီးပွားအုပ်စုများခွဲခြားသတ်မှတ်နိုင်ရေးအတွက် အခြေခံစံနှုန်းများသတ်မှတ်ခြင်း၊ ကျေးရွာသားများနှင့် အများသဘောတူခွဲခြားသတ်မှတ်ခြင်း
၄	ကျား-မရေးရာခွဲခြမ်းစိတ်ဖြာခြင်း	၁၆-၁-၂၀၁၇	ကျေးရွာစီ/ထောက်အဖွဲ့၊ ကျေးရွာလူထု	၁၀	၁၄	၂၄	အမျိုးသားများနှင့်အမျိုးသမီးများ တန်းတူအခွင့်အရေးရရှိမှုနှင့်မရရှိသည့်အကြောင်းအရင်းများ
၅	ရာသီခွင်ပြပြကွန် (Seasonal Calendar)	၁၃-၁-၂၀၁၇	ကော်မတီဝင်၊ အမျိုးသမီး၊ အမျိုးသားများ	၃	၁၅	၂၈	ရာသီဥတု၊ စိုက်ပျိုးသီးနှံများ၊ လယ်ယာလုပ်ငန်းများ၊ နေ့စားလုပ်ငန်းများ၊ မွေးမြူရေးလုပ်ငန်းများ၊ ဝမ်းစာဖူလုံမှု နှင့် ပွဲတော်များ
၆	ပင့်ကူအိမ်ကွန်ယက် (Spider Web)	၁၅-၁-၂၀၁၇	အမျိုးသားများ နှင့် အမျိုးသမီးများ	၁၅	၂၀	၃၅	အမျိုးသားများ နှင့် အမျိုးသမီးများတန်းတူအခွင့်အရေးရရှိမှု နှင့် မရရှိသည့် အကြောင်းအရင်းများ



၇	အဖွဲ့အစည်းချိတ်ဆက်ပုံ (Venn Diagram)	၁၅-၁-၂၀၁၇	ကျေးရွာအုပ်ချုပ်ရေးအဖွဲ့၊ ကျေးရွာစီ/ထောက်အဖွဲ့	၁၈	၂၂	၄၀	ကျေးရွာတွင်းရှိအဖွဲ့အစည်းများနှင့် မည်သို့သောလုပ်ငန်းများအတွက် မည်သည့်အဖွဲ့များချိတ်ဆက်လုပ်ကိုင်မှု
၈	အခက်အခဲ၊လုပ်ငန်းနှင့်မျှော်မှန်းချက်များဖော်ထုတ်ခြင်း	၂-၁၀-၂၀၁၇	အမျိုးသားအုပ်စု၊အမျိုးသမီးအုပ်စု၊လူငယ်အုပ်စု၊ရပ်မိရပ်ဖအုပ်စု	၂၉	၁၈	၄၇	ဆွေးနွေးထားသောအခြေခံအောက်အဦးများနှင့် သက်မွေးဝမ်းကျောင်းလုပ်ငန်းများ၊ကျန်းမာရေး၊ပညာရေး။
၉	ကျေးရွာ၏ (၅)နှစ်စာဦးစားပေးအစီအစဉ်ပြဇယား(Metric Ranking)	၂-၁၀-၂၀၁၇	အမျိုးသားအုပ်စု၊အမျိုးသမီးအုပ်စု၊လူငယ်အုပ်စု၊ရပ်မိရပ်ဖအုပ်စု	၂၉	၁၈	၄၇	အကျိုးပြုဦးရေ၊ အကျိုးခံစားခွင့်နှင့် အဓိကလိုအပ်ချက်များပေါ်မူတည်၍ ဆုံးဖြတ်သည်။



၆။ ကျေးရွာဖွံ့ဖြိုးရေးအစီအစဉ်အတွက်အသုံးပြုခဲ့သော PRA tools များနှင့် တစ်ခုချင်းစီအတွက်သုံးသပ်ချက်များ

၆.၁(က)။ ကျေးရွာလူမှုရေးပြမြေပုံနှင့် သုံးသပ်ချက်





ဆွေးနွေးချက်

စီပွားရေးအဆင့် (၄)မျိုးရှိပြီးကျေးရွာများတွင် နေထိုင်ကြပါသည်။ ကျေးရွာတွင်း နေထိုင်ကြသည်။ ကျေးရွာတွင်းလမ်းများသည် မြေသာလမ်းများဖြစ်၍ မိုးရာသီတွင် သွားလာရေးခက်ခဲခြင်း ရေများဖုံးလွှမ်းခြင်း ထို့ဖြစ်ပါသည်။ ပင်လည်ဘူးဖောင်းပြင် လမ်းမကြီးပေါ်တွင်ရှိ၍ ဆက်သွယ်ရေး ကောင်းမွန်ပါသည်။ ကျေးရွာတွင် အရန်သားဖွားဆရာမရှိသည်။ အရေးပေါ်ဖြစ်လျှင် ပင်လည်ဘူးမြို့နယ် ဆေးရုံသို့ သွားရောက်ကုသကြပါသည်။ ကျေးရွာတွင်းတွင် ပိုက်တွင်းလက်တူးတွင်းများရှိ၍ သောက်သုံးရေ လုံလောက်မှုရှိပါသည်။ ကျေးရွာအနောက်ဘက်၊ မြောက်ဘက်၊ တောင်ဘက်တွင် လယ်ကွင်းများနှင့် စားကျက်မြေများရှိပါသည်။ ကျေးရွာအရှေ့တွင် ဘုန်းတော်ကြီးကျောင်းခမ္ဘာရုံ၊ ဇရပ်၊ ဘုရားစေတီများ ရှိပါသည်။

သုံးသပ်ချက်

ကျေးရွာတွင် ၂၄ နာရီမီးလင်းလျက်ရှိပြီး သောက်သုံးရေအနေဖြင့် ကျေးရွာမှ တွင်းပိုင်းများ ခပ်ယူသုံးစွဲကြောင်း တွေ့ရှိရသည်။ ကျေးရွာသူ/သားများစီမံကိန်းတွင် ပူးပေါင်းပါ ပင်ဆောင်ရွက်ရန် လိုအပ်ပါသည်။



၆.၁(ခ)။ကျေးရွာအရင်းအမြစ်ပြမြေပုံနှင့်သုံးသပ်ချက်





ဆွေးနွေးချက်

ပတ်ဝန်းကျင်ရှိ အရင်းအမြစ်များတွင် ကျေးရွာအနောက်ဘက်တွင် ချောင်းရှိသည်။ မိုးတွင်းစပါးစိုက်ပျိုးရန် ရေသွယ်ယူရရှိသည်။ စပါးကို အဓိကစိုက်ပျိုးကြသည်။ စီးပွားရေး လုပ်ကိုင်စားသောက်ရသော အရင်းအမြစ်များတွင် လယ်/ယာမြေများကို အသုံးပြု၍ စပါး၊ မြေပဲနှင့် နှမ်းစသည်တို့ကို စိုက်ပျိုးထုတ်လုပ်နိုင်ပါသည်။ စားကျက်မြေကိုအသုံးပြု၍ ကျွဲ နွားများ မွေးမြူ ကြပါသည်။ အရင်းအမြစ်နှင့်ဆက်စပ်သော ပြဿနာများတွင် မိုးခေါင် ရေရှား၍ သီးနှံဖြစ်ထွန်းမှု နည်းပါးသည်။

သုံးသပ်ချက်

ကျေးရွာမှရရှိသော အရင်းအမြစ်များကို အမျိုးသား/သမီးတန်းတူနီးပါး အသုံးပြုကြပြီး ထိမ်းချုပ်ရာတွင်လည်း တန်းတူထိမ်းချုပ်ကြကြောင်း တွေ့ရှိရပါသည်။





၆.၂။ ကျေးရွာအိမ်မက်ပြမြေပုံနှင့် သုံးသပ်ချက်





ဆွေးနွေးချက်

ရွာတွင်းလမ်းများကို ရာသီမရွေးသွား လာနိုင်သော လမ်းများဖြစ်ချင်သည်။ ရေပြွန်များ တပ်ဆင်ပြီးစီးပြီး ဖြစ်ချင်သည်။ စာသင်ကျောင်းဆောက်လုပ်ပြီးစီးပြီး ဖြစ်ချင်သည်။ ရေမြောင်းများကိုလည်း ရေစီးရေလာကောင်းမွန်သော ရေမြောင်းဖြစ်အောင် ဆောင်ရွက်ပြီးဖြစ်ချင်သည်။

သုံးသပ်ချက်

တောင်ဒွန်းကျေးရွာတွင် ယခုတောင်းဆိုထားသော လုပ်ငန်းခွဲများကို ဆောင်ရွက်လိုက်ခြင်း အားဖြင့် ကျေးရွာ၏ ဖွံ့ဖြိုးရေးမှာ သိသိသာသာ တိုးတက်ကာ ကျေးရွာလူမှုရေးစီးပွားရေးပညာရေးဘက်တွင် တိုးတက်ဖွံ့ဖြိုးလာမည်ဖြစ်သည်။





၆.၃။ ဥစ္စာအဆင့်သတ်မှတ်ခြင်း (Wealth Ranking)

အဆင့်	အခြေခံစံနှုန်းများ/ ညွှန်းကိန်းများ	အိမ်ထောင်စု	ရာခိုင်နှုန်း
ချမ်းသာ	အိမ်အခြေအနေ သွပ်မိုး၊ ပျဉ်ကာ၊ ပျဉ်ခင်း၊ အုတ်တိုက် မြေယာပိုင်ဆိုင်မှု လယ် ၇ ဧက အထက် ကျွဲ၊ နွား - ၂ ကောင် အခြားပိုင်ဆိုင်မှု ဆန်စက်၊ ထွန်စက်၊ ဆိုင်ကယ် (၂) စီး၊ TV ၊ Video၊ ဖုန်း၊ ကား၊ ရေစုပ်စက်၊ ရေတင်စက်	၁၀	၁၉%
အလယ်အလတ်	အိမ်အခြေအနေ ပျဉ်ထောင်း၊ သွပ်မိုး၊ ထရုံကာ မြေယာပိုင်ဆိုင်မှု ၃ ဧက ကျွဲ၊ နွား၊ ကက်-၂ ကောင် အခြားပိုင်ဆိုင်မှု - ဆိုင်ကယ်၊ စက်ဘီး၊ TV	၁၃	၂၅%
နွမ်းပါး	အိမ်အခြေအနေ ထရုံကာသက်ကယ်မိုး မြေယာပိုင်ဆိုင်မှု အိမ်ခြံမြေ ၁ ဧက အခြားပိုင်ဆိုင်မှု စက်ဘီး၊ ဆိုင်ကယ်	၂၉	၅၆%
	စုစုပေါင်း	၅၂	၁၀၀



၆.၄။ ကျား မ ရေးရာသုံးသပ်ချက်

တောင်ဖျားအသုံး၊ လောင်ဖျားကျေးဇူး နာရင်းအခွံပိုင်ဆိုင် မျှခွဲခြမ်းစိတ်ဖြာခြင်း

အသုံးပြုခြင်း **ထိန်းချုပ်ခြင်း** **အမျိုးသမီး**

အသုံးပြုခြင်း (Use):

- Figure 1: Male figure with label **ဗြဟ္မ** (Brahm).
- Figure 2: Female figure with label **ဝက်** (Waik).
- Figure 3: Male figure with label **လယ်** (Yal).
- Figure 4: Female figure with label **နား** (Nar).
- Figure 5: Female figure with label **ဝါး** (Wai).

ထိန်းချုပ်ခြင်း (Control):

- Figure 6: Male figure with label **ဗြဟ္မ** (Brahm).
- Figure 7: Female figure with label **လယ်** (Yal).
- Figure 8: Female figure with label **ဝါး** (Wai).
- Figure 9: Female figure with label **နား** (Nar).
- Figure 10: Female figure with label **ဝက်** (Waik).



ဆွေးနွေးချက်

ကျေးရွာမှရရှိသော အရင်းအမြစ် လယ် နွားစပါး ကြက် ဝက် များကို အမျိုးသားများ အသုံးပြုကြသည်။ ဝက်ကို အမျိုးသမီးများက ကျွေးရပါသည်။ လယ် နွားစပါးကို တန်းတူအသုံး ပြုကြပါသည်။ လယ် စပါး နွား ဝက်ကို အမျိုးသား/သမီး တန်းတူအသုံးပြုပြီး ထိန်းချုပ် ထားကြောင်း ဆွေးနွေးထားပါသည်။

သုံးသပ်ချက်

ကျေးရွာမှရရှိသော အရင်းအမြစ်များကို အမျိုးသား/သမီးတန်းတူနီးပါး အသုံးပြုကြပြီး ထိန်းချုပ်ရာတွင်လည်း တန်းတူထိန်းချုပ်ကြကြောင်း တွေ့ရပါသည်။





ဆွေးနွေးချက်

တပို့တွဲလလယ်မှစ၍ နယုန်လအထိ နွေရာသီဖြစ်ပါသည်။ နယုန်လလယ်မှစ၍ တော်သီလင်းလအထိ မိုးရာသီ ဖြစ်ပါသည်။ သီတင်းကျွတ်လမှ ပြာသိုလအထိ ဆောင်းရာသီ ဖြစ်ပါသည်။ ဆောင်းရာသီတွင် လွန်စွာအေးပါသည်။ ကဆုန်လတွင် သခွား၊ နယုန်လတွင် ပြောင်း၊ ဝါဆိုဝါခေါင်လတွင် စပါးတော်သီတင်းလတွင် သီတင်းကျွတ်လတွင် မုန့်ညင်း၊ တပို့တွဲလတွင် နေကြာသို့ စိုက်ပျိုးကြပါသည်။ ရာသီမရွေး ကြက်၊ ဝက်၊ နွားများကိုတစ်နိုင်တစ်ပိုင် မွေးမြူကြပါသည်။ ဝါဆိုလတွင် စပါးစိုက်ပျိုးခြင်း၊ တန်ဆောင်မုန်းလတွင် စပါးရိတ်သိမ်းခြင်းလုပ်ငန်းများရှိပါသည်။

သုံးသပ်ချက်

လေပြင်းတိုက်ခြင်း မိုးသည်းထန်စွာရွာသွန်းခြင်းတို့ ဖြစ်ကြသည်။ တန်းရူးလမှ သီတင်းကျွတ်လအထိ ဝမ်းစာဖူလုံမှု အနည်းငယ်ခက်ခဲပါသည်။ ဝါဆို၊ ဝါခေါင်၊ တန်းဆောင်မုန်း၊ နတ်တော်လများတွင် အလုပ်သမားရှားပါးမှု ရှိပါသည်။ တန်းရူးလတွင် သင်္ကြန်ပွဲတော်ပြုလုပ်ပါသည်။ ဝါဆိုလတွင် သင်္ကြန်ကပ်ပွဲတော်ရှိပါသည်။ တော်သလင်းလတွင် မြသဘိတ်ပွဲပြုလုပ်ပါသည်။ သီတင်းကျွတ်လတွင် မီးထွန်းပွဲတော်ရှိပါသည်။ တပို့တွဲလ နှင့် တပေါင်းလတွင်အလှူပွဲများရှိပါသည်။



၆.၆။ပင့်ကူအိမ်ကွန်ယက်နှင့်သုံးသပ်ချက်





ဆွေးနွေးချက်

အိမ်မှုကိစ္စဆောင်ရွက်မှုတွင် အမျိုးသားများ၏ အိမ်မှုကိစ္စ ဆောင်ရွက်မှုမှာ အဆင်(၆) တွင်တွေ့ရပြီး အမျိုးသမီးများမှာ အဆင့်(၈)တွင် တွေ့ရပါသည်။ အမျိုးသားများသည် အမျိုးသမီးများ၏ အိမ်မှုကိစ္စများတွင် ပါဝင်ဆောင်ရွက်နေသည်ကို တွေ့ရပါသည်။ အလုပ်အကိုင်အခွင့်အလမ်းတွင် အမျိုးသားများက ပိုနေပြီး စိုက်ပျိုးရာသီ ပြီးချိန်တွင် ကျေးရွာပြင်ပသို့ သွားရောက်လုပ်ကိုင်ကြပါသည်။ ဝင်ငွေရရှိမှုတွင် အမျိုးသားများက အမျိုးသမီးများထက် အလုပ်အကိုင်အခွင့်အလမ်းပိုများသောကြောင့် ဝင်ငွေ ရရှိမှုမှာလည်း အမျိုးသားများက သာနေသည်ကို တွေ့ရသည်။

အရင်းအမြစ်အပေါ်လက်လှမ်းမီမှုတွင် ကျေးရွာတွင် လယ်ယာလုပ်ငန်းကို အဓိက လုပ်ကိုင်ကြသည်။ ရေကောင်း မြေကောင်းရှိခြင်းကြောင့် အရင်းအမြစ်ကို လက်လှမ်းမီမှု တူညီကြပါသည်။ ပညာတတ်မြောက်မှုတွင် ပညာတတ်မြောက်မှုတွင် အမျိုးသမီးများသည် အမျိုးသားများထက် အနည်းငယ် သာလွန်ပါသည်။ ရပ်ရေးရွာရေးတွင် ပူးပေါင်းပါဝင်မှုတွင် သာရေးနာရေး၊ လူမှုရေး၊ ကျေးရွာဖွံ့ဖြိုးရေး လုပ်ငန်းများတွင် အမျိုးသမီးများက အမျိုးသားများထက် အနည်းငယ်သာလွန်နေသည်ကို တွေ့ရပါသည်။

ရပ်ရေးရွာရေးတွင် ခေါင်းဆောင်မှုတွင် အရေးပါသည့်နေရာများတွင် အမျိုးသမီးများ၏ အဆင့်နေရာသည် တန်းတူမှုမရရှိသေးပါ။ အမျိုးသမီးများအား နေရာပေးမှုမှာ အစဉ်အလာအရ အမျိုးသားများက နေရာယူထားပြီး အမျိုးသမီးများကလည်း နေရာယူတတ်ရန်နှင့် စွမ်းဆောင်ရည်ရှိရန် လိုအပ်နေပါသေးသည်။ ရပ်ရေးရွာရေးတွင်ဆုံးဖြတ်ချက်ချမှုတွင် ရှေးရိုးအစဉ်အလာအရ အမျိုးသားများ ကသာ ဆုံးဖြတ်ချခြင်း၊ ခေါင်းဆောင်မှုနေရာတွင် အမျိုးသမီးများမပါဝင်ခြင်းကြောင့် ဆုံးဖြတ်ချက်သည့် နေရာတွင် အမျိုးသမီးများထက် အမျိုးသားများကသာလွန်နေပါသည်။

သုံးသပ်ချက်

အမျိုးသားများအနေဖြင့် အမျိုးသမီးများကို ဆုံးဖြတ်ချက်ချရာတွင် တိုင်ပင်နှီးနှောမှု ပြုလုပ်ခြင်းအခွင့်အရေးပေးခြင်း လက်တွဲခေါ်ယူခြင်း အရေတယူဆက်ဆံမှု ပြုလုပ်ခြင်းများ ဆောင်ရွက်ပေးသင့်သည်။



ဆွေးနွေးချက်

ကျေးရွာအတွင်းရှိအဖွဲ့အစည်းများ

ကျေးရွာလူထုနှင့် ချိတ်ဆက်ဆောင်ရွက်နေသော အဖွဲ့အစည်းများမှာ ကျေးရွာအုပ်ချုပ်ရေးမှူး၊ ရပ်မိရပ်ဖ၊ ဂေါမက၊ အရံမီးသတ်၊ ကျေးရွာသမချေးငွေ၊ အမျိုးသား/သမီးအဖွဲ့၊ စိုက်ဘဏ်၊ ကျေးလက် ဒေသဖွံ့ဖြိုးတိုးတက် ရေးဦးစီးဌာန၊ လူထုဗဟိုပြုစီမံကိန်းတို့နှင့် ချိတ်ဆက်ဆောင်ရွက်လျက်ရှိပါသည်။

ကျေးရွာပြင်ပအဖွဲ့အစည်းများ

မြို့နယ်အထွေထွေအုပ်ချုပ်ရေးမှူး၊ မြို့နယ်ရဲဌာန၊ မြေစာရင်း၊ မြို့နယ်ပညာရေးမှူးရုံး၊ တိကု၊ မီးသတ်၊ စိုက်ပျိုးရေးသစ်တော သမဂ္ဂ၊ ကျန်းမာရေးဌာနများနှင့်စိုက်ဘဏ် အဖွဲ့အစည်းများ၏ ချိတ်ဆက်ဆောင်ရွက်မှု အားနည်းကြောင်းတွေ့ရှိရပါသည်။ ကျေးလက်ဒေသဖွံ့ဖြိုးတိုးတက်ရေးဦးစီးဌာနနှင့် လူထုဗဟိုပြုစီမံကိန်းသည် ကျေးရွာဖွံ့ဖြိုးရေးလုပ်ငန်းများကို လုပ်ကိုင်ဆောင် ရွက်ကြပါသည်။

သုံးသပ်ချက်

တောင်ဒွန်းကျေးရွာအနေဖြင့် အဖွဲ့အစည်းအားလုံးချိတ်ဆက်ဆောင်ရွက်မှုရှိသကဲ့ ကျေးရွာ ပြင်ပဌာနတွေနဲ့ လည်းချိတ်ဆက်ဆောင်ရွက် ဆက်သွယ်မှုရှိသည်။ မြေစာရင်းသစ်တောစသောဌာနနှင့် ချိတ်ဆက်ဆောင်ရွက်ရန် လိုအပ်သည်။



၆.၈။အခက်အခဲ၊လုပ်ငန်းနှင့်မျှော်မှန်းချက်များဖော်ထုတ်ခြင်း

(ကျောင်း) အုပ်စု (ကျောင်း) ကျေးရွာ အခက်အခဲ၊လုပ်ငန်း၊မျှော်မှန်းချက်များဖော်ထုတ်ခြင်း (အကျိုးဝင်သောလုပ်ငန်းများ)

ဦးစားပေးအဆင့်	အခက်အခဲ	လုပ်ငန်း	မျှော်မှန်းချက်	အမျိုးသမီးအရေ	အမျိုးသားအရေ	ဆောင်ရွက်ခဲ့သည့်/မသည့်နှစ်
၁	ပစ်ခတ်မှုများကြောင့်ကျေးရွာများစွမ်းအားနည်းခြင်း	ကျေးရွာများကို ပြန်လည်ထူထောင်ခြင်း	ကျေးရွာများကို ပြန်လည်ထူထောင်ခြင်း	၁	၁	၂၀၂၀ - ၂၀၂၁
၂	ရေအခက်အခဲကြောင့်ကျေးရွာများစွမ်းအားနည်းခြင်း	ရေအခက်အခဲကို ဖြေရှင်းပေးခြင်း	ရေအခက်အခဲကို ဖြေရှင်းပေးခြင်း	၁	၁	၂၀၂၀ - ၂၀၂၁
၃	ကျေးရွာများကို ပြန်လည်ထူထောင်ခြင်း	ကျေးရွာများကို ပြန်လည်ထူထောင်ခြင်း	ကျေးရွာများကို ပြန်လည်ထူထောင်ခြင်း	၁	၁	၂၀၂၀ - ၂၀၂၁
၄	ကျေးရွာများကို ပြန်လည်ထူထောင်ခြင်း	ကျေးရွာများကို ပြန်လည်ထူထောင်ခြင်း	ကျေးရွာများကို ပြန်လည်ထူထောင်ခြင်း	၁	၁	၂၀၂၀ - ၂၀၂၁
၅	ကျေးရွာများကို ပြန်လည်ထူထောင်ခြင်း	ကျေးရွာများကို ပြန်လည်ထူထောင်ခြင်း	ကျေးရွာများကို ပြန်လည်ထူထောင်ခြင်း	၁	၁	၂၀၂၀ - ၂၀၂၁
၆	ကျေးရွာများကို ပြန်လည်ထူထောင်ခြင်း	ကျေးရွာများကို ပြန်လည်ထူထောင်ခြင်း	ကျေးရွာများကို ပြန်လည်ထူထောင်ခြင်း	၁	၁	၂၀၂၀ - ၂၀၂၁
၇	ကျေးရွာများကို ပြန်လည်ထူထောင်ခြင်း	ကျေးရွာများကို ပြန်လည်ထူထောင်ခြင်း	ကျေးရွာများကို ပြန်လည်ထူထောင်ခြင်း	၁	၁	၂၀၂၀ - ၂၀၂၁

ပိတ်ဆို့ထားသော ကျား (၂၈) ဦး၊ (၁၉) ဦး ရက်စွဲ၊ ၂ - ၁၀ - ၂၀၁၇ မှတ်တမ်းတင်သူ (လူထုစည်းရုံးရေးမှူး) ဦး/ဒေါ် မြင့်မြင့်သိန်း



ဆွေးနွေးချက်

အမျိုးသမီး၊အမျိုးသားအုပ်စုများမှ ကျေးရွာ အခက်အခဲများကို ဦးစွာဆွေးနွေးခြင်း၊ မျှော်မှန်းချက်များကို ဆွေးနွေးခြင်း၊ အခက်အခဲများကို ဖြေရှင်းနိုင်ရေးအတွက် ဆောင်ရွက်ရမည့် လုပ်ငန်းများကို ဆွေးနွေးခဲ့ကြပါသည်။

သုံးသပ်ချက်

ဆွေးနွေးရရှိလာသော ကျေးရွာဖွံ့ဖြိုးရေး လုပ်ငန်းများအား သက်ဆိုင်ရာ အဖွဲ့အစည်းများနှင့် ချိတ်ဆက်ဆောင်ရွက် သွားရန်လိုအပ်ကြောင်း၊ကျေးရွာခွဲခေါင်းဆောင်များ၊အုပ်စု အုပ်ချုပ်ရေးမှူးများတစ်ဆင့် မြို့နယ် စီမံခန့်ခွဲမှုကော်မတီသို့ ဆက်လက် တင်ပြရန် လိုအပ်ကြောင်းသုံးသပ်ရပါသည်။





၆.၉။ ဦးစားပေးအစီအစဉ်ဇယား

ကျေးရွာခွဲခြားရေးအစီစဉ်

စာကဏ္ဍ ဘက်စုံ၊ ကျေးရွာအုပ်စု၊ စာကဏ္ဍ

စဉ်	အကြောင်းအရာ	၁	၂	၃	၄	၅	၆	၇	၈	၉	၁၀	ရမှတ်	အဆင့်	မှတ်ချက်
၁	ပုလွန်ရေဖျော်	X	၁	၁	၁	၁	၁	၁				၆	၁	
၂	ဧကန်မြစ်အရပ်		X	၂	၂	၅	၂	၂				၃	၄	
၃	ပုလွန်မြစ်အရပ်			X	၃	၃	၃	၃				၅	၂	
၄	ပုလွန်မြစ်အရပ်				X	၅	၄	၄				၅	၅	
၅	ပုလွန်မြစ်အရပ်					X	၅	၅				၄	၃	
၆	ကျေးရွာအုပ်စု						X	၆				၁	၆	
၇	ကျေးရွာအုပ်စု							X				၀	၇	
၈									X					
၉										X				
၁၀											X			

ပါဝင်ဆွေးနွေးသူ ကျား (၂၈)၊ မ (၂၉) ဦး ရက်စွဲ၊ ၂.၁၀.၂၀၁၇ မှတ်တမ်းတင်သူ (လူထုစဉ်းစမ်းရေးမှူး) မော်ရှီ၊ ဤ.၁၇.



ဆွေးနွေးချက်

ဆွေးနွေးရရှိလာသော ကျေးရွာဖွံ့ဖြိုးရေးလုပ်ငန်းများကို ဦးစားပေးအဆင့် ရွေးချယ်သတ်မှတ်ရန်အတွက် လုပ်ငန်းတစ်ခုနှင့်တစ်ခု နှိုင်းယှဉ် အမှတ်ပေးသည့်စနစ်ကို အသုံးပြုခဲ့ကြပါသည်။

သုံးသပ်ချက်

ဦးစားပေးအဆင့်အလိုက် လူထုဗဟိုပြုစီမံကိန်းမှ ပံ့ပိုးငွေဖြင့်ဆောင်ရွက်ပြီးသော လုပ်ငန်းများ ရှိသကဲ့သို့ အခြားအဖွဲ့အစည်းများနှင့် ချိတ်ဆက်ဆောင်ရွက်ရမည့် လုပ်ငန်းများလည်းရှိပါသည်။ ကိုယ်ထူကိုယ်ထဆောင်ရွက်နိုင်ရေးအတွက် ကျေးရွာလူထုအစည်းအဝေးပွဲများတွင် ချပြဆွေးနွေးသွားရန် လိုအပ်မည်ဖြစ်ပါသည်။





၇။ ကော်မတီဝင်များရွေးချယ်ခြင်းနှင့်ကျေးရွာဖွံ့ဖြိုးရေးအစီအစဉ်ဆောင်ရွက်မှုမှတ်တမ်းခါတ်ပုံများ



အမျိုးသားအုပ်စု၏မှတ်တမ်းခါတ်ပုံ



လူငယ်အုပ်စု၏မှတ်တမ်းခါတ်ပုံ



ထိခိုက်လွယ်အုပ်စုများ၏မှတ်တမ်းခါတ်ပုံ



စေတနာ့ဝန်ထမ်းများရွေးချယ်ခြင်းမှတ်တမ်းဓါတ်ပုံ



ကော်မတီရွေးချယ်ခြင်းမှတ်တမ်းဓါတ်ပုံ



ဖွံ့ဖြိုးရေးအစီအစဉ်ရေးဆွဲခြင်းမှတ်တမ်းဓာတ်ပုံ



ဖွံ့ဖြိုးရေးအစီအစဉ်ရေးဆွဲခြင်းမှတ်တမ်းဓာတ်ပုံ



၈။ ကော်မတီဝင်များစာရင်း

(ဆာဇွန်) ကျေးရွာ စီမံကိန်းအထောက်အကူပြုကော်မတီ

(ဆာဇွန်) ကျေးရွာအုပ်စု

စီမံကိန်း (ပထမဌာန) စက်ဝန်း

စဉ်	အမည်	ရာထူး
၁	ဦးဖေကြွယ်	ကျေးရွာ စီ/ထောက် ဥက္ကဋ္ဌ
၂		ကျေးရွာ စီ/ထောက် ဥက္ကဋ္ဌ
၃	အေးစိန်	ဝယ်ယူရေးအဖွဲ့ ခေါင်းဆောင်
၄	ဒေါ်သန်းစော	ဝယ်ယူရေးအဖွဲ့ အဖွဲ့ဝင်
၅	ဦးတင်စော	ဝယ်ယူရေးအဖွဲ့ အဖွဲ့ဝင်
၆	ဦးဖေစော	စောင့်ကြည့်ကြီးကြပ်ရေးအဖွဲ့ ခေါင်းဆောင်
၇		စောင့်ကြည့်ကြီးကြပ်ရေးအဖွဲ့ဝင်
၈	ဒေါ်ခင်မာမာ	စောင့်ကြည့်ကြီးကြပ်ရေးအဖွဲ့ဝင်
၉	ဦးခင်စန်း	လည်ပတ်/ပြင်ထိန်းအဖွဲ့ဝင်
၁၀	ဒေါ်ခင်မာမာ	လည်ပတ်/ပြင်ထိန်းအဖွဲ့ဝင်
၁၁	ဒေါ်ခင်မာမာ	လည်ပတ်/ပြင်ထိန်းအဖွဲ့ဝင်
၁၂	ဦးကျော်စွာ	ဝေဖန်အကြံပြုတိုင်ကြားချက်ဖြေရှင်းရေး ကျေးရွာ ကိုယ်စားလှယ်
၁၃	ဒေါ်ခင်စန်း	ဝေဖန်အကြံပြုတိုင်ကြားချက်ဖြေရှင်းရေး ကျေးရွာ ကိုယ်စားလှယ်
၁၄	ဒေါ်ခင်စန်း	စေတနာ့ဝန်ထမ်း
၁၅	ဦးကျော်စွာ	စေတနာ့ဝန်ထမ်း
၁၆	ဒေါ်ခင်မာမာ	ကျေးရွာငွေစာရင်းကိုင်



(စာအုပ်) ကျေးရွာ စီမံကိန်းအထောက်အကူပြုကော်မတီ

(စာအုပ်) ကျေးရွာအုပ်စု

စီမံကိန်း (ဗဟိုယန္တ) စက်ဝန်း

စဉ်	အမည်	ရာထူး
၁	ဦး ဇေယျာ	ကျေးရွာ စီ/ထောက် ဥက္ကဋ္ဌ
၂	ဒေါ်လှစာ	ကျေးရွာ စီ/ထောက် ဥက္ကဋ္ဌ
၃	ဒေါ်မေ	ဝယ်ယူရေးအဖွဲ့ ခေါင်းဆောင်
၄	ဦးတင်	ဝယ်ယူရေးအဖွဲ့ အဖွဲ့ဝင်
၅	ဒေါ်ခင်မာ	ဝယ်ယူရေးအဖွဲ့ အဖွဲ့ဝင်
၆	ဦး ဇေယျာ	စောင့်ကြည့်ကြီးကြပ်ရေးအဖွဲ့ ခေါင်းဆောင်
၇	ဦး စင်စင်	စောင့်ကြည့်ကြီးကြပ်ရေးအဖွဲ့ ဝင်
၈	ဒေါ်အိတ်	စောင့်ကြည့်ကြီးကြပ်ရေးအဖွဲ့ ဝင်
၉	ဦး လှိုင်	လည်ပတ်/ပြင်ထိန်းအဖွဲ့ ဝင်
၁၀	ဒေါ်အိတ်	လည်ပတ်/ပြင်ထိန်းအဖွဲ့ ဝင်
၁၁	ဦး သက်စိန်	လည်ပတ်/ပြင်ထိန်းအဖွဲ့ ဝင်
၁၂	ဦး ရှင်စိန်	ဓမ္မနိအကြံပြုတိုင်ကြားချက်ဖြေရှင်းရေး ကျေးရွာ ကိုယ်စားလှယ်
၁၃	ဒေါ်အိတ်	ဓမ္မနိအကြံပြုတိုင်ကြားချက်ဖြေရှင်းရေး ကျေးရွာ ကိုယ်စားလှယ်
၁၄	ဦး သက်စိန်	ဓမ္မနာနာဝန်ထမ်း
၁၅	ဒေါ်ခင်မာ	ဓမ္မနာနာဝန်ထမ်း
၁၆	ဒေါ်ခင်မာ	ကျေးရွာဝေငွေစာရင်းကိုင်



(ကောလိပ်) ကျေးရွာ စီမံကိန်းအထောက်အကူပြုကော်မတီ

(ကောလိပ်) ကျေးရွာအုပ်စု

စီမံကိန်း (၀၁၀၂၁၂၄) စက်ဝန်း

စဉ်	အမည်	ရာထူး
၁	ဦး စောဇ	ကျေးရွာ စီ/ထောက် ဥက္ကဋ္ဌ
၂	ဒေါ်စောဦး	ကျေးရွာ စီ/ထောက် ဥက္ကဋ္ဌ
၃	ခင်ဇော်	ဝယ်ယူရေးအဖွဲ့ ခေါင်းဆောင်
၄	ဒေါ်စောဇ	ဝယ်ယူရေးအဖွဲ့ အဖွဲ့ဝင်
၅	ခင်မိုးမိုး	ဝယ်ယူရေးအဖွဲ့ အဖွဲ့ဝင်
၆	ဒေါ်စောဇ	စောင့်ကြည့်ကြီးကြပ်ရေးအဖွဲ့ ခေါင်းဆောင်
၇	ဒေါ်စောဇ	စောင့်ကြည့်ကြီးကြပ်ရေးအဖွဲ့ဝင်
၈	ဒေါ်စောဇ	စောင့်ကြည့်ကြီးကြပ်ရေးအဖွဲ့ဝင်
၉	ဒေါ်စောဇ	လည်ပတ်/ပြင်ထိန်းအဖွဲ့ဝင်
၁၀	ဒေါ်စောဇ	လည်ပတ်/ပြင်ထိန်းအဖွဲ့ဝင်
၁၁	ဒေါ်စောဇ	လည်ပတ်/ပြင်ထိန်းအဖွဲ့ဝင်
၁၂	ဒေါ်စောဇ	ဝေဖန်အကြံပြုတိုင်ကြားချက်ဖြေရှင်းရေး ကျေးရွာ ကိုယ်စားလှယ်
၁၃	ဒေါ်စောဇ	ဝေဖန်အကြံပြုတိုင်ကြားချက်ဖြေရှင်းရေး ကျေးရွာ ကိုယ်စားလှယ်
၁၄	ဒေါ်စောဇ	စေတနာ့ဝန်ထမ်း
၁၅	ဒေါ်စောဇ	စေတနာ့ဝန်ထမ်း
၁၆	ဒေါ်စောဇ	ကျေးရွာငွေစာရင်းကိုင်



(ဆောင်ပုဒ်:)ကျေးရွာ စီမံကိန်းအထောက်အကူပြုကော်မတီ

(ဆောင်ပုဒ်:)အုပ်စု

(ဗလအက္ခရာ)နှစ် စီမံကိန်းလက်ဝန်း

စဉ်	အမည်	ရာထူး
၁။	ဒေါ်ဇော်အေး	ကျေးရွာစီမံကိန်း/အထောက်အကူပြု
၂။	ဒေါ်ခင်အေး	ကျေးရွာစီမံကိန်း/အထောက်အကူပြု
၃။	ဒေါ်ခင်အေး	ဝယ်ယူရေးဓါတ်ဆောင်
၄။	ဒေါ်ခင်အေး	ဝယ်ယူရေးဆက်ကော်မတီမှတ်တမ်းထိန်း
၅။	ဒေါ်ခင်အေး	ဝယ်ယူရေးဆက်ကော်မတီအဖွဲ့ဝင်
၆။	ဒေါ်ခင်အေး	စောင့်ကြည့်ကြီးကြပ်ရေးဓါတ်ဆောင်
၇။	ဒေါ်ခင်အေး	စောင့်ကြည့်ကြီးကြပ်ရေးအဖွဲ့ဝင်
၈။	ဒေါ်ခင်အေး	စောင့်ကြည့်ကြီးကြပ်ရေးအဖွဲ့ဝင်
၉။	ဒေါ်ခင်အေး	လည်ပတ်/ပြင်ထိန်းဓါတ်ဆောင်
၁၀။	ဒေါ်ခင်အေး	လည်ပတ်/ပြင်ထိန်းအဖွဲ့ဝင်
၁၁။	ဒေါ်ခင်အေး	လည်ပတ်/ပြင်ထိန်းအဖွဲ့ဝင်
၁၂။	ဒေါ်ခင်အေး	ဝေဖန်အကြံပြုဖြေရှင်းရေးအဖွဲ့ဝင်
၁၃။	ဒေါ်ခင်အေး	ဝေဖန်အကြံပြုဖြေရှင်းရေးအဖွဲ့ဝင်
၁၄။	ဒေါ်ခင်အေး	စေတနာ့ဝန်ထမ်း
၁၅။	ဒေါ်ခင်အေး	စေတနာ့ဝန်ထမ်း
၁၆။	ဒေါ်ခင်အေး	ကျေးရွာဝေဖန်ရေးဦးစီးဌာန



၉။ ပုံစံ ၈-၁။ ကျေးရွာအချက်အလက်

ပုံစံ - ၈-၁ - ကျေးရွာ အချက်အလက် (FORM PC 1)

လမ်းညွှန်။ ပထမဆုံးအကြိမ် ကျေးရွာသို့ ရောက်ရှိချိန်တွင် စည်းရုံးရေးမှူးက ကျေးရွာ ရာအိမ်မှူးကို ကျေးရွာကော်မတီဖွဲ့ စည်းခြင်း အစည်း အဝေးမတိုင်မီ ဤ အချက်အလက်များ ကောက်ယူပေးရန် တောင်းဆိုပြည်တွင်းစေပြီး အစည်းအဝေး ကျင်းပစဉ် ပီစီစီရမည်။

ရာအိမ်မှူးအမည် ဒေါ် ဦးအိမ်	ဖုန်း ၀၉-၉၅၀၅၀၁၀၀၀	စည်းရုံးရေးမှူးအမည် ဒေါ် (မိ) (မိ) (မိ)
ပြည်နယ်/ တိုင်းဒေသကြီး မန္တလေး	မြို့နယ် မင်းလှည့်	ကျေးရွာအုပ်စု ကောင်းရွှေ
		ကျေးရွာ ကောင်းရွှေ

(က) လူဦးရေ

တိုင်းရင်းသား	အိမ်ထောင်စုပေါင်း	ကိုးကွယ်သည့်ဘာသာ	အိမ်ထောင်စုပေါင်း
၁။ မြန်မာ	၅၁	၁။ ဗုဒ္ဓ	၅၁
၂။		၂။	
၃။		၃။	
၄။ အခြားတိုင်းရင်းသား လူမျိုးစုများ		၄။	

လူဦးရေ	ကျား (အရေအတွက်)	မ (အရေအတွက်)
အိမ်ထောင်စုဦးစီး	၂၅၆	၂၃၇
	၂၃	၁၂

(ခ) ကျေးရွာရှိ အခြေခံ အဆောက်အအုံ (Facilities)

ပညာရေး	ခြံစိပ်	ကျန်းမာရေး	ခြံစိပ်	ဘာသာရေး	ခြံစိပ်
အထက	<input type="checkbox"/>	ဆေးရုံ	<input type="checkbox"/>	ဘုရား/စေတီ	<input checked="" type="checkbox"/>
အလက	<input type="checkbox"/>	ကျန်းမာရေးဌာန	<input type="checkbox"/>	ဘုန်းကြီးကျောင်း	<input checked="" type="checkbox"/>
အမက	<input type="checkbox"/>	ကျန်းမာရေးဌာနခွဲ	<input type="checkbox"/>	ဟိန္ဒူဘုရားကျောင်း	<input type="checkbox"/>
မူကြို	<input type="checkbox"/>	ဆေးပေးခန်း	<input type="checkbox"/>	ခရစ်ယာန်ဘုရားကျောင်း	<input type="checkbox"/>
အခြား	<input type="checkbox"/>	အခြား	<input type="checkbox"/>	ဝလီ	<input type="checkbox"/>
မှတ်ချက် ဤရွာတွင် မရှိပါ။		မှတ်ချက်		အခြား	<input type="checkbox"/>
				မှတ်ချက် မရှိပါ။	

(ဂ) ကျွမ်းကျင်ပညာရှင် (ရွာသား/နေထိုင်)

ပညာရေး	နေထိုင်		ကျန်းမာရေး	နေထိုင်		တည်ဆောက်ရေး		
	နေထိုင်	လည်ပတ်		နေထိုင်	လည်ပတ်		နေထိုင်	လည်ပတ်
မူလတန်းပြ	<input checked="" type="checkbox"/>	<input type="checkbox"/>	ဆရာဝန်	<input type="checkbox"/>	<input type="checkbox"/>	လက်သမား	<input type="checkbox"/>	<input type="checkbox"/>
အလယ်တန်းပြ	<input type="checkbox"/>	<input type="checkbox"/>	ကျန်းမာရေးဝန်ထမ်း	<input type="checkbox"/>	<input type="checkbox"/>	ပန်းရန်	<input type="checkbox"/>	<input type="checkbox"/>
အထက်တန်းပြ	<input type="checkbox"/>	<input type="checkbox"/>	သူနာပြုဆရာမ	<input type="checkbox"/>	<input type="checkbox"/>	လျှပ်စစ်လုပ်သား	<input type="checkbox"/>	<input type="checkbox"/>
မူကြို	<input type="checkbox"/>	<input type="checkbox"/>	သားဖွား (ကျေး)	<input checked="" type="checkbox"/>	<input type="checkbox"/>	ပိုက်ဆက်	<input type="checkbox"/>	<input type="checkbox"/>
အခြား	<input type="checkbox"/>	<input type="checkbox"/>	ကျေးလက်ကျန်းမာရေးမှူး	<input type="checkbox"/>	<input type="checkbox"/>	မက္ကင်းနှစ်	<input checked="" type="checkbox"/>	<input type="checkbox"/>
မှတ်ချက် ① မူလတန်းပြ ၁ ယောက်			မှတ်ချက်			မှတ်ချက် ② မက္ကင်းနှစ် ၁ ခု		



(ဃ) လမ်းမန်းဆက်သွယ်ရေး (အမှန်ဖြစ်ပါ)

ကျောက်လမ်း (✓) ကတ္တရာ () ကွန်ကရစ် () ဆိုင်ကယ်လမ်း (✓) ကျောက်စရစ် ()
မြေ (✓) လူသွားလမ်း (✓) အခြား _____

(င) ကျေးရွာဖွံ့ဖြိုးရေး စီမံကိန်း (Village Development Plan) (အမှန်ဖြစ်ပါ)

(၁) လူထုပတ်ဝန်းကျင်ထိခိုက်မှု မတိုင်မီက ကျေးရွာစီမံကိန်း ရှိသလား

(၂) ရှိလျှင် မည်သည့်နှစ်က ရေးဆွဲခဲ့သလဲ

(၃) မြို့နယ်အတည်ပြုချက် ရရှိထားသလား

ရှိ/မရှိ/မသိ

_____ နှစ်/မသိပါ

ရှိ/မရှိ/မသိ

(စ) ခရီးအကွာအဝေး (Distance)

(၁) ရွာ (အလယ်) မှ ကျေးရွာအုပ်စု (အလယ်) အကွာအဝေး

(၂) ဤရွာနှင့် ကျေးရွာအုပ်စု (အလယ်) သွားချိန်

ခြောက်သွေ့ရာသီ - ထော်လာရီ/ဆိုင်ကယ်/ခြေလျင်/မြည်း/လှေ/အခြား _____ မိုင်/မာလုံ _____ /မသိပါ

မိုးရာသီ - ထော်လာရီ/ဆိုင်ကယ်/ခြေလျင်/မြည်း/လှေ/အခြား _____ (၁) ၅ မိနစ် (၂) ၅ မိနစ် (၃) ၅ မိနစ်

_____ () နာရီ

(ဆ) သဘာဝဘေး ဤကျေးရွာတွင် ရေကြီးခြင်းကဲ့သို့သော သဘာဝဘေး ကျရောက်ခဲ့မှု

မရှိ ဖြစ် (ဖော်ပြရန်) ပေဘဇ် နယ်မြေ ၂၀၁၄ ခုနှစ်

ဦးဇော်မြင့်

ရာအိမ်မှူး အမည်

၇၈၅

လက်မှတ်

ရက်စွဲ ၈ - ၃ - ၂၀၁၅

စည်းရုံးရေးမှူး အမည် ဒေါ် ဇော်ဖြူစွယ်

လက်မှတ်

၆၃

ရက်စွဲ ၈ - ၃ - ၂၀၁၅



ပုံစံ - ၈-၁ - ကျေးရွာ အချက်အလက် (FORM PC 1)

လမ်းညွှန်ရွက်/ ကျေးရွာတစ်ရွာသို့ ပထမဆုံး မိတ်ဆက်ရေးသွားရောက်သောအခါ လူထုစည်းရုံးရေးမှူးသည် ကျေးရွာခေါင်းဆောင်များအား ကျေးရွာအချက်အလက်များကို ပေးကြားရန်ခံယူပေးရမည်။ ဤအချက်အလက်များကို ဗီစီအိတ်ဆက်အစည်းပေးမတိုင်မီ တောင်းခံရမည်။ ဗီစီအိတ်ဆက်အစည်းပေးတွင် လူထုစည်းရုံးရေးမှူးသည် ဤအချက်အလက်များအား စစ်ဆေးပြီး မှန်ကန်အောင်ပြုလုပ်ရမည်။ ပြီးနောက်တွင် လူထုစည်းရုံးရေးမှူးမှ သတင်းအချက်အလက်ထိသို့ Tablets မှတစ်ဆင့် ဖြည့်သွင်းရမည်။

ရာအိမ်မှူးအမည် - ဦးစိန်ဖောင် ဖုန်း - ၀၉၂၅၅၅၅၅၅၅၅၅ စည်းရုံးရေးမှူးအမည် - ၆၅၅၅၅၅၅၅၅၅

ပြည်နယ်/ တိုင်းဒေသကြီး - စစ်ကိုင်း မြို့နယ် - ဟင်္သာတ ကျေးရွာအုပ်စု - စတားဒွန်း ကျေးရွာ - ၈၀၈၅၅၅၅၅၅၅၅

(က) လူဦးရေ

တိုင်းရင်းသား	အိမ်ထောင်စုပေါင်း	ကိုးကွယ်သည့်ဘာသာ	အိမ်ထောင်စုပေါင်း
၁။ မြန်မာ	၁၄၅	၁။ ဗုဒ္ဓ	၁၄၅
၂။		၂။	
၃။		၃။	
၄။ အခြားတိုင်းရင်းသား လူမျိုးစုများ		၄။	

လူဦးရေ	ကျား (အရေအတွက်)	မ (အရေအတွက်)
၇၄၉	၃၅၆	၃၉၃
အိမ်ထောင်ဦးစီး	၉၃	၅၅

(ခ) ကျေးရွာရှိ အခြေခံ အဆောက်အအုံ (Facilities)

ပညာရေး	ခြံစိမ်	ကျန်းမာရေး	ခြံစိမ်	ဘာသာရေး	ခြံစိမ်
အထက်တန်းကျောင်း	<input type="checkbox"/>	ဆေးရုံ	<input type="checkbox"/>	ဘုရား/ဇေတီ	<input checked="" type="checkbox"/>
အလယ်တန်းကျောင်း	<input type="checkbox"/>	ကျန်းမာရေးဌာန	<input type="checkbox"/>	ဘုန်းကြီးကျောင်း	<input type="checkbox"/>
မူလတန်းကျောင်း	<input checked="" type="checkbox"/>	ကျန်းမာရေးဌာနခွဲ	<input type="checkbox"/>	ဟိန္ဒူဘုရားကျောင်း	<input type="checkbox"/>
မူကြိုကျောင်း	<input type="checkbox"/>	ဆေးပေးခန်း	<input type="checkbox"/>	ခရစ်ယာန်ဘုရားကျောင်း	<input type="checkbox"/>
အခြား	<input type="checkbox"/>	အခြား	<input type="checkbox"/>	ဗလီ	<input type="checkbox"/>
				အခြား	<input type="checkbox"/>
မှတ်ချက်		မှတ်ချက်		မှတ်ချက်	

(ဂ) ကျွမ်းကျင်သူများမှတ်တမ်း ၊ ကျေးရွာတွင်နေထိုင်သော သို့မဟုတ် တခြားရွာမှလာရောက်သောကျွမ်းကျင်သူများ

ပညာရေး	နေထိုင်	လည်ပတ်	ကျန်းမာရေး	နေထိုင်	လည်ပတ်	တည်ဆောက်ရေး	နေထိုင်	လည်ပတ်
မူလတန်းပြဆရာ/ဆရာမ	<input checked="" type="checkbox"/>	<input checked="" type="checkbox"/>	ဆရာဝန်	<input type="checkbox"/>	<input type="checkbox"/>	လက်သမား	<input checked="" type="checkbox"/>	<input type="checkbox"/>
အလယ်တန်းပြဆရာ/ဆရာမ	<input type="checkbox"/>	<input checked="" type="checkbox"/>	လ/ထကျန်းမာရေးမှူး	<input type="checkbox"/>	<input type="checkbox"/>	ပန်းရန်	<input checked="" type="checkbox"/>	<input type="checkbox"/>
အထက်တန်းပြဆရာ/ဆရာမ	<input type="checkbox"/>	<input checked="" type="checkbox"/>	အမျိုးသမီးကျန်းမာရေးဆရာမ	<input type="checkbox"/>	<input type="checkbox"/>	လျှပ်စစ်ဆိုင်ရာ	<input checked="" type="checkbox"/>	<input type="checkbox"/>
မူကြိုဆရာ/ဆရာမ	<input checked="" type="checkbox"/>	<input type="checkbox"/>	အရံသားဖွား	<input checked="" type="checkbox"/>	<input type="checkbox"/>	ရေပိုက်သွယ်သူ	<input checked="" type="checkbox"/>	<input type="checkbox"/>
အခြား	<input type="checkbox"/>	<input type="checkbox"/>	ပြည်သူ့ကျန်းမာရေးလုပ်သား ၁/၂	<input type="checkbox"/>	<input type="checkbox"/>	စက်ပြင်ဆရာ	<input checked="" type="checkbox"/>	<input type="checkbox"/>
မှတ်ချက်			မှတ်ချက်			မှတ်ချက်		



(ဃ) ကျေးရွာသို့ ရောက်ရှိနိုင်သည့်လမ်းအခြေအနေ / ကျေးရွာတစ်ရွာသည် ၎င်း၏ကျေးရွာအုပ်စုနှင့် ဆက်သွယ်ထားသော လမ်းအခြေအနေ (အောက်ပါတို့ကိုစိုင်းပါ)
 ကျောက်ကြမ်းလမ်း: ကတ္တရာလမ်း ✓ ကွန်ကရစ်လမ်း: မော်တော်ဆိုင်ကယ်လမ်း
 ကျောက်ခင်းလမ်း: မြေသားလမ်း: လူသွားလမ်း: အခြား: _____

(င) ကျေးရွာဖွံ့ဖြိုးရေး စီမံကိန်း (Village Development Plan) (အမှန်ဖြစ်ပါ)

(၁) လူထုပတ်ဝန်းကျင်စီမံကိန်း မတိုင်မီက ကျေးရွာစီမံကိန်း ရှိသလား: _____ ရှိ/ မရှိ/ မသိ
 (၂) ရှိလျှင် မည်သည့်နှစ်က ရေးဆွဲခဲ့သလဲ _____ နှစ်/ မသိပါ
 (၃) ဖြန့်ချိအတည်ပြုချက် ရရှိထားသလား: _____ ရှိ/ မရှိ/ မသိ

(စ) ခရီးအကွာအဝေး (Distance)

(၁) ရွာ (အလယ်) မှ ကျေးရွာအုပ်စု (အလယ်) အကွာအဝေး: _____ မိုင်/ဖာလုံ ၁၂၆၆ /မသိပါ
 (၂) ဤရွာနှင့် ကျေးရွာအုပ်စုရွာ (အလယ်) သွားချိန်
 မြောက်သွေ့ရာသီ - ထော်လာဂျီ/ ဆိုင်ကယ်/ မြေလျှင် /မြည်း/ လှေ/ အခြား: _____ (၁၅ မိနစ် နာရီ
 မိုးရာသီ - ထော်လာဂျီ/ဆိုင်ကယ်/မြေလျှင်/မြည်း/လှေ/အခြား: _____ (၅ မိနစ် နာရီ)

(ဆ) သဘာဝဘေး ဤကျေးရွာတွင် ရေကြီးခြင်းကဲ့သို့သော သဘာဝဘေး ကျရောက်ခဲ့မှု
 မရှိ ရှိ (ဖော်ပြရန်) ၂၀၁၂၊ ၂၀၁၃၊ ၂၀၁၄၊ ၂၀၁၅၊ ၂၀၁၆၊ ၂၀၁၇၊ ၂၀၁၈၊ ၂၀၁၉၊ ၂၀၂၀၊ ၂၀၂၁၊ ၂၀၂၂ / မိုးခေါင်ကင်းရှား

(ဇ) ကျေးရွာတွင် ခွဲစည်းထားသော အဖွဲ့အစည်းများ
 လူထုပတ်ဝန်းကျင်စီမံကိန်းမတိုင်မီ ဤကျေးရွာတွင် ကျေးရွာဖွံ့ဖြိုးရေးအတွက် အစိုးရ(သို့)ရွာသားများကိုယ်တိုင်(သို့) စီမံကိန်းတစ်ခုခုမှ
 ခွဲစည်းထားသည့် အဖွဲ့အစည်းများရှိပါသလား

ရာအိမ်များ အမည် - ဦးစိန်ကျော်

လက်မှတ်  ရက်စွဲ ၂၀၂၀.၁၀.၂၀၂၀

စည်းရုံးရေးမှူး အမည် - ဦးအောင်ကျော်

လက်မှတ်  ရက်စွဲ ၂၀၂၀.၁၀.၂၀၂၀



per
The
Mans

ပုံစံ - ၈ - ၁ ကျေးရွာအခြေခံအချက်အလက်များ (Form PC 1)

လမ်းညွှန်ချက်၊ ကျေးရွာတစ်ရွာသို့ ပထမဆုံးမိတ်ဆက်ရေး သွားရောက်သောအခါ လူထုစည်းရုံးရေးမှူးသည် ကျေးရွာ စေခိုင်းစာတင်များအား ကျေးရွာအချက်အလက်များကို မေတ္တာရပ်ခံ၍ တောင်းခံရမည်။ ဤအချက်အလက်များကို စီမံကိန်း မိတ်ဆက်အစည်းဝေးပတ်ပတ်တိုင်စီမံတောင်းခံရမည်။ စီမံကိန်းမိတ်ဆက်အစည်းဝေးတွင် လူထုစည်းရုံးရေးမှူးသည် ဤအချက်အလက် များအား စစ်ဆေးပြီး မှန်ကန်အောင်ပြုလုပ်ရမည်။ ပြီးနောက်တွင် လူထုစည်းရုံးရေးမှူးမှ သတင်းအချက်အလက်ထံသို့ Tablets မှ တစ်ဆင့် ပြည်ထောင်စုအဖွဲ့အစည်းသို့ ပြန်လည်ပို့ပေးရမည်။

ကျေးရွာအုပ်ချုပ်ရေးမှူး အမည် ဦးစိုးမာ	ကျေးရွာအုပ်ချုပ်ရေးမှူး၏ ဝန်ထမ်းအမည်	လူထုစည်းရုံးရေးမှူး၏ အမည် ဒေါ်ခင်မြ၊ ဦးစိုး
ပြည်နယ်တိုင်းဒေသကြီးအမျိုးအမည် ပြည်နယ်	ကျေးရွာအုပ်စုအမည် ကျေးရွာ	ကျေးရွာ အမျိုးအမည် ကျေးရွာ

က။ လူဦးရေ

လူမျိုးစု	အိမ်ထောင်စုအရေအတွက်	ကိုးကွယ်သည့်ဘာသာ	အိမ်ထောင်စုအရေအတွက်
လူမျိုးစု (၁) မြန်မာ	၅၆	ဘာသာ (၁) မြို့နယ်	၅၆
လူမျိုးစု (၂) -----		ဘာသာ (၂) -----	
လူမျိုးစု (၃) -----		ဘာသာ (၃) -----	
လူမျိုးစုရော -----		ဘာသာရော -----	
	အရေအတွက်		
မသန်စွမ်းသူများ			
သက်ကြီးရွယ်အိုများ (၆၅ နှစ်နှင့် အထက်)	၈ (၅) (၁၆) (အ)	၅၆	၁၆
စစ်ဘေးရှောင်			

လူဦးရေ	အမျိုးသား (အရေအတွက်)	အမျိုးသမီး (အရေအတွက်)
လူမျိုးစု (၁) မြန်မာ	၁၂၆	၁၅၅
လူမျိုးစု (၂) -----		
လူမျိုးစု (၃) -----		
အိမ်ထောင်စုဦးရေ	၃၅	၂၀

(ခ) အခြေခံအထောက်အပံ့ အသုံးအဆောင်များ

စာသင်ကျောင်း	အမှတ် ခြံမပါ	ကျန်းမာရေး	အမှတ် ခြံမပါ	ဘာသာရေး အဆောက် အအုံများ	အမှတ် ခြံမပါ
အထက်တန်းကျောင်း	<input type="checkbox"/>	ဆေးရုံ	<input type="checkbox"/>	စေတီ	<input checked="" type="checkbox"/>
အလယ်တန်းကျောင်း	<input type="checkbox"/>	ကျန်းမာရေးဌာန	<input type="checkbox"/>	ဘုန်းကြီးကျောင်း	<input checked="" type="checkbox"/>
မူလတန်းကျောင်း	<input type="checkbox"/>	ကျန်းမာရေးဌာနခွဲ	<input type="checkbox"/>	ဟိန္ဒူဘုရားကျောင်း	<input type="checkbox"/>
ပျဉ်းကျောင်း	<input type="checkbox"/>	ဆေးပေးခန်း	<input type="checkbox"/>	ဓရင်ယာန်ကျောင်း	<input type="checkbox"/>
အခြား	<input type="checkbox"/>	အခြား	<input type="checkbox"/>	ဂူ	<input type="checkbox"/>
				အခြား	<input type="checkbox"/>
မှတ်စုတ်		မှတ်စုတ်		မှတ်စုတ်	



Th...
Man...

ပုံစံ - ၈ - ၁ ကျေးရွာအခြေခံအချက်အလက်များ (Form PC 1)

လမ်းညွှန်ရွက်၊ ကျေးရွာတစ်ရွာသို့ ပထမဆုံးမိတ်ဆက်ရေး သွားရောက်သောအခါ လူထုစည်းရုံးရေးမှူးသည် ကျေးရွာ ခေါင်းဆောင်များအား ကျေးရွာအချက်အလက်များကို မေတ္တာရပ်ခံ၍ တောင်းခံရသည်။ ဤအချက်အလက်များကို စီမံကိန်း မိတ်ဆက်အစည်းဝေးစဉ်စီမံတောင်းခံရသည်။ စီမံကိန်းမိတ်ဆက်အစည်းဝေးတွင် လူထုစည်းရုံးရေးမှူးသည် ဤအချက်အလက် များအား ဝေဖန်ပြောဆိုပြီး မှန်ကန်အောင်မြင်လုပ်ရမည်၊ ပြီးနောက်တွင် လူထုစည်းရုံးရေးမှူးမှ သတင်းအချက်အလက်ထံသို့ Tablets မှ တစ်ဆင့် ပြည်သူ့သွင်းရမည်။

ကျေးရွာအုပ်ချုပ်ရေးမှူး အမည် ဦးစိုးမာ	ကျေးရွာအုပ်ချုပ်ရေးမှူး၏ ဝန်နံပါတ်	လူထုစည်းရုံးရေးမှူး၏ အမည် ဒေါ်ခင်မြ.လှိုင်
ပြည်နယ်၊တိုင်းဒေသကြီး၊ ကျေးရွာ ပြည်နယ်၊ ပဲခူးတိုင်း၊ ကျေးရွာ	ကျေးရွာအုပ်စုအမည် ကျေးရွာ	ကျေးရွာ ကျေးရွာ

လူမျိုးစု	အိမ်ထောင်စုအရေအတွက်	ကိုးကွယ်သည့်ဘာသာ	အိမ်ထောင်စုအရေအတွက်
လူမျိုးစု (၁) မြန်မာ	၅၆	ဘာသာ (၁) - ဗုဒ္ဓ	၅၆
လူမျိုးစု (၂) -----		ဘာသာ (၂) -----	
လူမျိုးစု (၃) -----		ဘာသာ (၃) -----	
လူမျိုးစုရော -----		ဘာသာရော -----	
	အရေအတွက်		
မသန်စွမ်းသူများ သက်ကြီးရွယ်အိုများ (၆၅ နှစ်နှင့် အထက်) စစ်ဘေးရှောင်	၈၂ (၅၆) (၁၆) (၁၀)	၅၅	၁၉

လူမျိုးစု	အမျိုးသား (အရေအတွက်)	အမျိုးသမီး (အရေအတွက်)
လူမျိုးစု (၁) မြန်မာ	၃၂၆	၃၅၅
လူမျိုးစု (၂) -----		
လူမျိုးစု (၃) -----		
အိမ်ထောင်စိုးစီး	၃၅	၂၀

(ခ) အခြေခံအဆောက်အအုံ အသုံးအဆောင်များ

စာထုပ်ကျောင်း	အမှတ် ဖြစ်ပါ	ကျန်းမာရေး	အမှတ် ဖြစ်ပါ	ဘာသာရေး အဆောက် အအုံများ	အမှတ် ဖြစ်ပါ
အထက်တန်းကျောင်း	<input type="checkbox"/>	ဆေးရုံ	<input type="checkbox"/>	စေတီ	<input checked="" type="checkbox"/>
အလယ်တန်းကျောင်း	<input type="checkbox"/>	ကျန်းမာရေးဌာန	<input type="checkbox"/>	ဘုန်းကြီးကျောင်း	<input checked="" type="checkbox"/>
မူလတန်းကျောင်း	<input type="checkbox"/>	ကျန်းမာရေးဌာနခွဲ	<input type="checkbox"/>	ဟိန္ဒူဘုရားကျောင်း	<input type="checkbox"/>
ပျော်ရွှင်ကျောင်း	<input type="checkbox"/>	ဆေးပေးခန်း	<input type="checkbox"/>	ဓရင်ယာန်ကျောင်း	<input type="checkbox"/>
အခြား	<input type="checkbox"/>	အခြား	<input type="checkbox"/>	ဓလီ	<input type="checkbox"/>
				အခြား	<input type="checkbox"/>
မှတ်ချက်		မှတ်ချက်		မှတ်ချက်	



(၈) ကော့ရွာတွင် ခွဲစဉ်ထားသော အဖွဲ့အစည်းများ လူထုထုတ်ပြန်ပုံနှိပ်စာတိုက်မှ ကျွဲကော့ရွာတွင် ကော့ရွာခွဲ မြို့နေအတွက် အစိုးရ (သို့) မှူးသားများကိုယ်တိုင်(သို့) နှိပ်စက်မှုများ ခွဲစဉ်ထားသည့် အဖွဲ့အစည်းများရှိပါသလား။

- (၁) _____
- (၂) _____

ကော့ရွာခေါင်းဆောင်

အမည် ဦးစိုးမိ

လက်မှတ်  ဇူလိုင် ၁၀၊ ၂၀၁၆

လူထုထုတ်ပြန်ရေးရာ

အမည် မောင်မြင့်ဇော်

လက်မှတ်  ဇူလိုင် ၁၀၊ ၂၀၁၆



ပုံစံ - ၈ - ၁ ကျေးရွာအခြေခံအချက်အလက်များ (Form PC 1)

လမ်းညွှန်ရက်။ ကျေးရွာတစ်ရွာသို့ ပထမဆုံးမိတ်ဆက်ခရီး သွားရောက်သောအခါ လူထုစည်းရုံးရေးမှူးသည် ကျေးရွာ ခေါင်းဆောင်များအား ကျေးရွာအချက်အလက်များကို မေတ္တာရပ်ခံ၍ ဖော်ပြပေးရမည်။ ဤအချက်အလက်များကို စီမံကိန်း မိတ်ဆက်အစည်းဝေးမတိုင်မီတောင်းခံရမည်။ စီမံကိန်းမိတ်ဆက်အစည်းဝေးတွင် လူထုစည်းရုံးရေးမှူးသည် ဤအချက်အလက် များအား စစ်ဆေးပြီး မှန်ကန်အောင်ပြုလုပ်ရမည်။ ပြီးနောက်တွင် လူထုစည်းရုံးရေးမှူးမှ သတင်းအချက်အလက်ထံသို့ Tablets မှ တဆင့် ဖြည့်သွင်းရမည်။

ကျေးရွာခေါင်းဆောင် အမည် ဦးစိုးစံ	ကျေးရွာခေါင်းဆောင်၏ နံနံအမှတ်	လူထုစည်းရုံးရေးမှူး၏ အမည် ဒေါ်အိမ်ကြီးအိမ်
ပြည်နယ်/တိုင်းဒေသကြီး မင်္ဂလာဒုံ	မြို့နယ် ပင်လယ်ဘူ	ကျေးရွာအုပ်စု ကော့ရွာ
		ကျေးရွာ ကော့ရွာ

လူမျိုးစု	အိမ်ထောင်စုအရေအတွက်	ကိုးကွယ်သည့်ဘာသာ	အိမ်ထောင်စုအရေအတွက်
လူမျိုးစု (၁) မြန်မာ	၅၆	ဘာသာ (၁) ဗုဒ္ဓ	၅၆
လူမျိုးစု (၂) -----		ဘာသာ (၂) -----	
လူမျိုးစု (၃) -----		ဘာသာ (၃) -----	
လူမျိုးစုရော အခြား -----		ဘာသာရော -----	
	အရေအတွက်		
မသန်စွမ်းသူများ သက်ကြီးရွယ်အိုများ (၆၅ နှစ် နှင့် အထက်)	၈(၆)မ-၁(၆) = ၂၂	ဗုဒ္ဓ	၁၉
စာမတတ်သူများ	-	-	-

လူဦးရေ	အမျိုးသား (အရေအတွက်)	အမျိုးသမီး (အရေအတွက်)
လူမျိုးစု (၁) မြန်မာ	၁၃၁	၁၆၀
လူမျိုးစု (၂) -----		
လူမျိုးစု (၃) -----		
အခြား		
အိမ်ထောင်စုဦးစီး	၃၅	၂၁

(ခ) အခြေခံအထောက်အပံ့ အသုံးအဆောင်များ

စာသင်ကျောင်း	အမှတ် ခြံစိမ်း	ကျန်းမာရေး	အမှတ် ခြံစိမ်း	ဘာသာရေး အဆောက် အအုံများ	အမှတ် ခြံစိမ်း
အထက်တန်းကျောင်း	<input type="checkbox"/>	ဆေးရုံ	<input type="checkbox"/>	စေတီ	<input checked="" type="checkbox"/>
အလယ်တန်းကျောင်း	<input type="checkbox"/>	ကျန်းမာရေးဌာန	<input type="checkbox"/>	ဘုန်းကြီးကျောင်း	<input checked="" type="checkbox"/>
မူလတန်းကျောင်း	<input type="checkbox"/>	ကျန်းမာရေးဌာနခွဲ	<input type="checkbox"/>	ဟိန္ဒူဘုရားကျောင်း	<input type="checkbox"/>
မူကြိုကျောင်း	<input type="checkbox"/>	ဆေးပေးခန်း	<input type="checkbox"/>	ခရစ်ယာန်ကျောင်း	<input type="checkbox"/>
အခြား	<input type="checkbox"/>	အခြား	<input type="checkbox"/>	ဗလီ	<input type="checkbox"/>
				အခြား	<input type="checkbox"/>
မှတ်ချက်		မှတ်ချက်		မှတ်ချက်	



(ဂ) ကျွမ်းကျင်သူများမှတ်တမ်း (ကျေးရွာတွင်နေထိုင်သော သို့မဟုတ် တံငါများမှလာရောက်သော ကျွမ်းကျင်သူများ)

	(၁) စာသင်ကျောင်း			(၂) ကျန်းမာရေး			(၃) လက်မှုပညာရှင်	
	ရွာတွင်နေထိုင်သူ	အခြားရွာမှလာသူ		ရွာတွင်နေထိုင်သူ	အခြားရွာမှလာသူ		ရွာတွင်နေထိုင်သူ	အခြားရွာမှလာသူ
မူလတန်းပြဆရာ/မ	<input checked="" type="checkbox"/>	<input type="checkbox"/>	ခရာဝန်	<input type="checkbox"/>	<input type="checkbox"/>	လက်သမား	<input checked="" type="checkbox"/>	<input type="checkbox"/>
အထက်တန်းပြဆရာ/မ	<input type="checkbox"/>	<input type="checkbox"/>	လက်ထောက်ကျန်းမာရေးမှူး	<input type="checkbox"/>	<input type="checkbox"/>	ပန်းရံ	<input type="checkbox"/>	<input type="checkbox"/>
အလယ်တန်းပြဆရာ/မ	<input type="checkbox"/>	<input type="checkbox"/>	အမျိုးသမီးကျန်းမာရေးဆရာမ	<input type="checkbox"/>	<input type="checkbox"/>	လျှပ်စစ်ကျွမ်းကျင်ပညာရှင်	<input checked="" type="checkbox"/>	<input type="checkbox"/>
မူကြိုဆရာ/မ	<input type="checkbox"/>	<input type="checkbox"/>	သားဖွားဆေးဆရာမ	<input checked="" type="checkbox"/>	<input type="checkbox"/>	ရေပိုက်သွယ်သူ	<input type="checkbox"/>	<input type="checkbox"/>
အခြား	<input type="checkbox"/>	<input type="checkbox"/>	ပြည်သူ့ကျန်းမာရေးလုပ်သား	<input type="checkbox"/>	<input type="checkbox"/>	စက်ပြင်ဆရာ	<input type="checkbox"/>	<input type="checkbox"/>
မှတ်ချက်				မှတ်ချက် ၄		မှတ်ချက်		

(ဃ) ကျေးရွာသို့ ရောက်ရှိနိုင်သည့် လမ်းအခြေအနေ / ကျေးရွာတစ်ရွာသည် ၎င်း၏ ကျေးရွာအုပ်စုနှင့် ဆက်သွယ်ထားသော လမ်းအခြေအနေ (အောက်ပါတို့ကိုပိုင်းပါ)

ကျောက်ကြမ်းလမ်း: ကတ္တရာလမ်း ကွန်ကရစ်လမ်း: မော်တော်ဆိုင်ကယ်လမ်း
 ကျောက်ခင်းလမ်း: မြေသားလမ်း လူသွားလမ်း: အခြား _____

(င) ကျေးရွာဖွံ့ဖြိုးမှုစီမံချက်

- (၁) လူထုပဟိုပြုစီမံကိန်းမတိုင်မီ ဤကျေးရွာတွင်ကျေးရွာဖွံ့ဖြိုးမှု စီမံချက်ရှိခဲ့ပါသလား? ပိုင်းပါ
ရှိပါသည်/မရှိပါ/မသိပါ
- (၂) ရှိခဲ့ပါလျှင် ဤစီမံချက်ကို မည်သည့် ခုနှစ်တွင်ပြင်ဆင်ခဲ့ပါသနည်း? နှစ်-----/မသိပါ
- (၃) ဤစီမံချက်ကို မြို့နယ်မှအတည်ပြုခဲ့ပါသလား? ပြုခဲ့ပါသည်/မပြုခဲ့ပါ/မသိပါ

(စ) ခရီးအကွာအဝေး

- (၁) ဤကျေးရွာ၏ပဟိုမှ ၎င်းကျေးရွာအုပ်စု၏ပဟိုအထိ ခရီးမိုင်မည်မျှကွာဝေးသနည်း? မိုင်-----/မသိပါ
- (၂) ဤကျေးရွာမှ ၎င်းကျေးရွာအုပ်စုပဟိုအထိ သွားလာရာတွင်ကြာမြင့်သည့်အချိန်။

ခြောက်သွေ့ရာသီတွင်ကြာချိန် ----- ထော်လာရီ/မော်တော်ဆိုင်ကယ်/ခြေလျင်/လား/မော်တော်ဘုတ်/
 အခြား -----
 မိုးရာသီတွင်ကြာချိန် ----- ထော်လာရီ/မော်တော်ဆိုင်ကယ်/ခြေလျင်/လား/မော်တော်ဘုတ်/
 အခြား -----

(ဆ) ဖတ်ဝန်းကျင်ဆိုင်ရာ သဘာဝဘေးအန္တရာယ်

ဤကျေးရွာတွင် ရေကြီးခြင်းကဲ့သို့ သဘာဝဘေးအန္တရာယ်ကျရောက်ဖူးခြင်း ရှိပါသလား။
 မရှိပါ ရှိပါသည် ရှိလျှင်ဖော်ပြပါ -----

(ဇ) ကျေးရွာတွင် ဖွဲ့စည်းထားသော အဖွဲ့အစည်းများ

လူထုပဟိုပြုစီမံကိန်းမတိုင်မီ ဤကျေးရွာတွင် ကျေးရွာဖွံ့ဖြိုးရေးအတွက် အစိုးရ (သို့) ရွာသားများကိုယ်တိုင်(သို့) စီမံကိန်းတစ်ခုခုမှ ဖွဲ့စည်းထားသည့် အဖွဲ့အစည်းများရှိပါသလား။

- (၁) -----
- (၂) -----



(ဈ) အထွေထွေအုပ်ချုပ်ရေး ဦးစီးဌာန (GAD) မှ မှတ်တမ်းတင်ထားခြင်း
 ဤကျေးရွာသည် အထွေထွေအုပ်ချုပ်ရေး ဦးစီးဌာန (GAD) မှ မှတ်တမ်းတင်ထားမှု ရှိပါသလား။
 မရှိပါ ရှိပါသည်

ကျေးရွာခေါင်းဆောင်

အမည် ဦးစိုးမိ

လက်မှတ်  နေ့စွဲ ၂၀၁၀.၂၀၁၇

လူထုစည်းရုံးရေးမှူး

အမည် ဒေါ်ခင်အေးမြင့်



၁၀။ ပုံစံ ၈-၂။ စီမံကိန်းစက်ဝန်းအချိန်ဇယား

ပုံစံ - ၈-၃ - စီမံကိန်းအချိန်ဇယား (FORM PC 3)

လမ်းညွှန်၊ သက်ဆိုင်ရာ စည်းရုံးရေးမှူးချုပ် (CF/TF) များက ကျေးဇူးပြု၍ တွက်ချက် စီမံကိန်းတစ်ဆင့်ပြီးတိုင်း ပြည့်သွင်းရန်။		<input type="checkbox"/> ပုံစံ <input type="checkbox"/> ဒုတိယ <input type="checkbox"/> တတိယ <input type="checkbox"/> စတုရန်း		ကျေးဇူးပြု၍ တွက်ချက်၍ အစည်းအဝေး တက်ရောက်သူ	
ရက်စွဲ - ၇. ၅. ၂၀၁၆	မြို့နယ် - ပင်လည်ဘူး	ရက်စွဲ	ကျား	မ	စုစုပေါင်း
ပြည်နယ်/ တိုင်းဒေသကြီး - စစ်ကိုင်း	စီမံကိန်းအဆင့်	စ ရက်	မြို့ ရက်	မ	တိုင်းရင်းသား
(၁) ပထမအစည်းအဝေး၊ ကော်မတီဖွဲ့စည်းခြင်း		၈.၃.၂၀၁၆	၂၅	၄၄	၅၉
(၂) ဒုတိယအစည်းအဝေး၊ ကျေးရွာစီမံကိန်း ရေးဆွဲခြင်း		၈.၃.၂၀၁၆	၂၅	၄၄	၅၉
(၃) ကျေးရွာအုပ်စု စီမံကိန်း ဆုံးဖြတ်ချက်					
(၄) မြို့နယ်စီမံကိန်းရေးဆွဲရေးနှင့် အကောင်အထည်ဖော်ရေး ကော်မတီ အတည်ပြုချက်		၂၂.၅.၁၆	၁၅	၁	၁၆
(၅) ကျေးရွာ အစီရင်ခံစာ ပြုစုခြင်း					
(၆.၁) စီမံကိန်း လုပ်ငန်းခွဲ ပြင်ဆင်မှု အစည်းအဝေး (ပုကြိမ်)					
(၆.၂) စီမံကိန်း လုပ်ငန်းခွဲ ပြင်ဆင်မှု အစည်းအဝေး (ဒုကြိမ်)					
(၆.၃) စီမံကိန်း လုပ်ငန်းခွဲ ပြင်ဆင်မှု အစည်းအဝေး (တတိယ)					
(၆.၄) စီမံကိန်း လုပ်ငန်းခွဲ ပြင်ဆင်မှု အစည်းအဝေး (စတုရန်း)					
(၆.၅) စီမံကိန်း လုပ်ငန်းခွဲ ပြင်ဆင်မှု အစည်းအဝေး (ပဉ္စမကြိမ်)					
(၇) လုပ်ငန်း အကောင်အထည်ဖော်ခြင်း					
(၈.၁) ကျေးရွာလုပ်ငန်း တိုးတက်မှု တင်ပြခြင်းအစည်းအဝေး (ပုကြိမ်)					
(၈.၂) ကျေးရွာလုပ်ငန်း တိုးတက်မှု တင်ပြခြင်းအစည်းအဝေး (ဒုကြိမ်)					
(၈.၃) ကျေးရွာလုပ်ငန်း တိုးတက်မှု တင်ပြခြင်းအစည်းအဝေး (တတိယ)					
(၈.၄) ကျေးရွာလုပ်ငန်း တိုးတက်မှု တင်ပြခြင်းအစည်းအဝေး (စတုရန်း)					
(၈.၅) ကျေးရွာလုပ်ငန်း တိုးတက်မှု တင်ပြခြင်းအစည်းအဝေး (ပဉ္စမကြိမ်)					
(၉) ဘဏ္ဍာရေး စစ်ဆေးခြင်း					
(၁၀) လူထုစစ်ဆေးမှု					



စီမံကိန်းဆောင်ရွက်မှုအဆင့်များ	စနေ့စွဲ		အဆိုသဘောရေးရာအတွက် အချိုးသစ်အရေးရာအတွက်	အိမ်ထောင်စုအရေးရာအတွက်	လူမျိုးစု တက်ရောက်သူ ရေအတွက် လူမျိုးစုအမည်
	စတင်သည့်နေ့	ပြီးဆုံးသည့်နေ့			
၆. နားဆောင်ရေးကုန်ကျမှု လျာထားအစီအစဉ် ရေးဆွဲခြင်း	၁၆.၅.၁၆	၁၆.၅.၁၆	၃၂	၆၄	၆၄
၆.၄ ခြင်း/ထိန်းအစီအစဉ် ရေးဆွဲခြင်း	၁၆.၅.၁၆	၁၆.၅.၁၆	၃၂	၆၄	၆၄
၇. စီမံကိန်းလုပ်ငန်းခွဲ ထိုးတက်မှု စောင့်ကြည့်လေ့လာအစဉ်အစား	မရှိ	မရှိ	မရှိ	မရှိ	မရှိ
၇.၁ အစဉ်အစား ပထမအကြိမ်					
၇.၂ အစဉ်အစား ဒုတိယအကြိမ်					
၇.၃ အစဉ်အစား တတိယအကြိမ်					
၈. စီမံကိန်းလုပ်ငန်းခွဲ အပြီးသတ်စစ်ဆေးခြင်း အစဉ်အစား					
၉. လူထုဝင်ရောက်မှုအစဉ်အစား					



ပုံစံ - ၈ - ၂ - စီမံကိန်းစက်ဝန်းအချိန်ဇယား (PC 2)

လက်ညှိုးနှစ်သက်သက်ဆိုင်ရာလုပ်ငန်းစဉ်များ/လက်ထောက်လုပ်ငန်းစဉ်များ/စီမံကိန်းစက်ဝန်းအချိန်ဇယား/စီမံကိန်းစက်ဝန်းအချိန်ဇယား (PC 2)

စီမံကိန်းစက်ဝန်းအချိန်ဇယား

စီမံကိန်းစက်ဝန်းအချိန်ဇယား (၁) စက်ဝန်း(၁) □ စက်ဝန်း(၂) □ စက်ဝန်း(၃)

စီမံကိန်းစက်ဝန်းအချိန်ဇယား (၄)

စီမံကိန်းစက်ဝန်းအချိန်ဇယား (၅)

စီမံကိန်းစက်ဝန်းအချိန်ဇယား (၆)

စီမံကိန်းစက်ဝန်းအချိန်ဇယား (၇)

စီမံကိန်းစက်ဝန်းအချိန်ဇယား	စီမံကိန်းစက်ဝန်းအချိန်ဇယား		စီမံကိန်းစက်ဝန်းအချိန်ဇယား			
	စတင်သည့်နေ့	ပြီးဆုံးသည့်နေ့	အချိန်သားအရေအတွက်	အချိန်သားအရေအတွက်	အိမ်ထောင်အရေအတွက်	လူချိန်ရတက်ရောက်သူအရေအတွက်နှင့် လူချိန်အပမာဏ
၁။ ကျေးရွာစီမံကိန်း စီမံကိန်းအစဉ်အဆက်	၅.၁.၂၀၁၆	၅.၁.၂၀၁၆	၂၆	၂၆	၅၅	၅၅
၂။ ကျေးရွာစီမံကိန်းအစဉ်အဆက်	၈.၁.၂၀၁၆	၈.၁.၂၀၁၆	၁၆	၁၆	၅၀	၅၀
၃။ ကျေးရွာအုပ်စု လုပ်ငန်းစဉ်အစဉ်အဆက်	၅.၁.၂၀၁၇	၅.၁.၂၀၁၇	၁၆	၁၆	၃၄	၃၄
၄။ ကျေးရွာအုပ်စု လုပ်ငန်းစဉ်အစဉ်အဆက်	၅.၁.၂၀၁၇	၅.၁.၂၀၁၇	၁၆	၁၆	၁၉	၁၉
၅။ ကျေးရွာအုပ်စု လုပ်ငန်းစဉ်အစဉ်အဆက်	၅.၁.၂၀၁၇	၅.၁.၂၀၁၇	၁၆	၁၆	၁၉	၁၉
၆။ ကျေးရွာအုပ်စု လုပ်ငန်းစဉ်အစဉ်အဆက်	၅.၁.၂၀၁၇	၅.၁.၂၀၁၇	၁၆	၁၆	၁၉	၁၉
၇။ ကျေးရွာအုပ်စု လုပ်ငန်းစဉ်အစဉ်အဆက်	၅.၁.၂၀၁၇	၅.၁.၂၀၁၇	၁၆	၁၆	၁၉	၁၉
၈။ ကျေးရွာအုပ်စု လုပ်ငန်းစဉ်အစဉ်အဆက်	၅.၁.၂၀၁၇	၅.၁.၂၀၁၇	၁၆	၁၆	၁၉	၁၉



ပုံစံ - စ - ၂ - စီမံကိန်းစာတင်စာရင်းအချိန်ဇယား (PC 2)

လမ်းညွှန်အရ သက်ဆိုင်ရာလူထုစည်းရုံးရေး/လက်ထောက်နည်းပညာများမှ စီမံကိန်းစာတင်စာရင်းအချိန်ဇယားကို စီမံကိန်းအဖွဲ့အစည်းမှ တွက်ချက်ပြီး အောက်ဖော်ပြပါ ဇယားတွင် ဖြည့်သွင်းရမည်။

စည်းရုံးရေး/လက်ထောက်အဖွဲ့အစည်းအမည် ကျေးရွာအုပ်စု၊ စီမံကိန်းအမျိုးအမည် ကျေးရွာအုပ်စု၊ စီမံကိန်းအမျိုးအမည် ကျေးရွာအုပ်စု

နေ့စွဲ ၂၀၁၅.၁၂.၁၇၊ စီမံကိန်းအမျိုးအမည် ကျေးရွာအုပ်စု၊ စီမံကိန်းအမျိုးအမည် ကျေးရွာအုပ်စု

ပြည်နယ်/တိုင်း မန္တလေး၊ မြို့နယ် မင်းဇော်၊ ကျေးရွာအုပ်စု ကျေးရွာအုပ်စု၊ စီမံကိန်းအမျိုးအမည် ကျေးရွာအုပ်စု

စီမံကိန်းအမျိုးအမည်များ	စီမံကိန်းအမျိုးအမည်		စီမံကိန်းအမျိုးအမည်	စီမံကိန်းအမျိုးအမည်		
	စတင်သည့်နေ့	ပြီးဆုံးသည့်နေ့		အမျိုးအမည်အရေအတွက်	အမျိုးအမည်အရေအတွက်	အမျိုးအမည်အရေအတွက်
၁။ ကျေးရွာစီမံကိန်း စီမံကိန်းအမျိုးအမည်အရေအတွက်	၂၀၁၅.၁၂.၁၇	၂၀၁၅.၁၂.၁၇	၂၆	၁၈	၄၇	၄၇
၂။ ကျေးရွာစီမံကိန်း စီမံကိန်းအမျိုးအမည်အရေအတွက်	၂၀၁၅.၁၂.၁၇	၂၀၁၅.၁၂.၁၇	၂၈	၁၉	၄၇	၄၇
၃။ ကျေးရွာအုပ်စု လုပ်ငန်းဆောင်ရွက်ချက်အရေအတွက်	၂၀၁၅.၁၂.၁၇	၂၀၁၅.၁၂.၁၇	၂၈	၂၈	၄၇	၄၇
၄။ မြို့နယ်အဆင့် စီမံကိန်းအမျိုးအမည်အရေအတွက်	၂၀၁၅.၁၂.၁၇	၂၀၁၅.၁၂.၁၇	၂၈	၂၈	၄၇	၄၇
၅။ မြို့နယ်အဆင့် စီမံကိန်းအမျိုးအမည်အရေအတွက်	၂၀၁၅.၁၂.၁၇	၂၀၁၅.၁၂.၁၇	၂၈	၂၈	၄၇	၄၇
၆။ စီမံကိန်းလုပ်ငန်းစဉ်စီမံကိန်းအမျိုးအမည်အရေအတွက်	၂၀၁၅.၁၂.၁၇	၂၀၁၅.၁၂.၁၇	၂၈	၂၈	၄၇	၄၇
၆.၁။ စီမံကိန်းလုပ်ငန်းစဉ်စီမံကိန်းအမျိုးအမည်အရေအတွက်	၂၀၁၅.၁၂.၁၇	၂၀၁၅.၁၂.၁၇	၂၈	၂၈	၄၇	၄၇



	21.12.2017	21.12.2017	20	20	40	40	၈၅
၆.၂။ ယယ်ယူရေးအစီအစဉ် ရေးဆွဲခြင်း							
၆.၃။ ဘဏ္ဍာရေးကုန်ကျမှု လျာထားအစီအစဉ် ရေးဆွဲခြင်း							
၆.၄။ ပြင်/ထိန်းအစီအစဉ် ရေးဆွဲခြင်း							
၇။ စီမံကိန်းလုပ်ငန်းခွဲ တိုးတက်မှု စောင့်ကြည့်အစည်းအဝေး							
၇.၁။ အစည်းအဝေး ပထမအကြိမ်							
၇.၂။ အစည်းအဝေး ဒုတိယအကြိမ်							
၇.၃။ အစည်းအဝေး တတိယအကြိမ်							
၈။ စီမံကိန်းလုပ်ငန်းခွဲ အပြီးသတ်စစ်ဆေးခြင်း အစည်းအဝေး							
၉။ လူထုစစ်ဆေးပွဲအစည်းအဝေး							



၁၁။ ပုံစံ ၈-၃။ ကျေးရွာဖွံ့ဖြိုးရေးဦးစားပေးအစီအစဉ်

ပုံစံ - ၈-၄ - ကျေးရွာမျှော်မှန်းချက် (FORM PC 4)

လမ်းညွှန်။ ကျေးရွာမျှော်မှန်းချက် အစည်းအဝေးအပြီးတွင် ကျေးရွာ စီ/ထောက်သည် လူထုစည်းရုံးရေးမှူး၏ အကူအညီဖြင့် ဤပုံစံကို ဖြည့်သွင်းရမည်။ လူထုပဟိုပြုစီမံကိန်း ရန်ပုံငွေသာမဟုတ်၊ အခြားရန်ပုံငွေများ အပါအဝင် အခက်အခဲအားလုံး၊ ဦးစားပေး အစီအစဉ်များ၊ လုပ်ငန်းစဉ်များပါ ရေးသွင်းပါ။

စည်းရုံးရေးမှူးအမည် ဒေါ်စုစုမင်း

ရက်စွဲ။ ၈.၃.၂၀၁၅ မနက် နေ့ တနင်္ဂနွေ စနေ

ပြည်နယ်/ တိုင်းဒေသကြီး စစ်ကိုင်း မြို့နယ် မင်းဇော် ကျေးရွာအုပ်စု အောက်ဌာန ကျေးရွာ အောင်ဇွဲ

(က) အခက်အခဲများ (အဓိက အခက်အခဲများအနက် အနည်းဆုံး ၅ ခု ရေးပါ)

အမျိုးသားများဘက်မှ တင်ပြသော အခက်အခဲများ	အမျိုးသမီးများဘက်မှ တင်ပြသော အခက်အခဲများ
၁ <u>၂၄ နှစ် ဦး မြင့်ကျား အသက်အားဖြင့်</u>	၁ <u>အသက်အရွယ် (အိမ်ထောင်) အသက်</u>
၂ <u>အသက်အရွယ် မြင့်ကျားအသက်</u>	၂ <u>အသက်အရွယ် (အသက်)</u>
၃ <u>အသက်</u>	၃ <u>၂၄- နှစ် ဦး မြင့်ကျား</u>
၄ <u>အသက်အရွယ် မြင့်ကျား</u>	၄ <u>အသက်အရွယ် မြင့်ကျား</u>
၅ <u>အသက်အရွယ် မြင့်ကျား (အသက်အရွယ်)</u>	၅ <u>အသက်အရွယ် မြင့်ကျား</u>

(ခ) မျှော်မှန်းချက် နောက် ၅ နှစ်ကြာကာလတွင် ကျေးရွာဖွံ့ဖြိုးမှုအတွက် အဓိက ရည်မှန်းချက်များ (၅ ခု)

အမျိုးသားများဘက်မှ တင်ပြသော ရည်မှန်းချက်	အမျိုးသမီးများဘက်မှ တင်ပြသော ရည်မှန်းချက်
၁ <u>ရွာတွင်းလမ်းကြီးကောင်းစေရန်</u>	၁ <u>ဆေးခန်း ဖွဲ့စည်းပေးရန်</u>
၂ <u>ရွာတွင်းလမ်း ကောင်းစေရန်</u>	၂ <u>ရွာတွင်းလမ်း ကောင်းစေရန်</u>
၃ <u>ဆေးပေးခန်း ဖွဲ့စည်းပေးရန်</u>	၃ <u>၂၄ နှစ် ဦး မြင့်ကျား အသက်အရွယ် မြင့်ကျား</u>
၄ <u>စက်ရုံ တွင် အသက် ၂၄ နှစ် ဦး မြင့်ကျား</u>	၄ <u>ရွာတွင်းလမ်း ကောင်းစေရန်</u>
၅ <u>၂၄ နှစ် ဦး မြင့်ကျား</u>	၅ <u>စက်ရုံ တွင် အသက် ၂၄ နှစ် ဦး မြင့်ကျား</u>

(ဂ) ကျေးရွာတွင် နှစ်အတွင်း ဆောင်ရွက်မည့် ဦးစားပေး လုပ်ငန်းများ (လူထုပဟိုပြုစီမံကိန်း ရန်ပုံငွေသာမဟုတ်၊ အခြားရန်ပုံငွေများအတွက်ပါ ရေးသွင်းပြီး လူထုပဟိုပြုစီမံကိန်း ရန်ပုံငွေဖြင့် ဆောင်ရွက်မည့် လုပ်ငန်းကို ခြစ်ပါ)

ကျေးရွာ ဦးစားပေး ဖွံ့ဖြိုးရေး လုပ်ငန်းများ	ကျား/မ/ ကျား+မ တင်ပြချက်	လူထုပဟိုပြု စီမံကိန်းမှ ဆောင်ရွက်ရန် အမှန်ခြစ်ပါ	ခန့်မှန်း တန်ဖိုး	ခန့်မှန်း အကျိုးပြုဦးရေ
၁ <u>ရွာတွင်းလမ်းပြန်လှန် (၃)ခု</u>	ကျား+မ	✓	၁၅၀၀၀၀၀	၂၅၆
၂ <u>ရွာတွင်းလမ်းပြန်လှန်</u>	ကျား+မ	✓	၅၀၀၀၀၀၀	၂၅၆
၃ <u>ရွာတွင်းလမ်း မြှင့်မြင်</u>	ကျား+မ	✓	၅၀၀၀၀၀၀	၂၅၆
၄ <u>ရွာတွင်းလမ်း ကောင်းစေရန်</u>	ကျား+မ	✓	၁၀၀၀၀၀၀	၂၅၆
၅ <u>ရွာတွင်းလမ်း ကောင်းစေရန်</u>	ကျား+မ	✓	၁၀၀၀၀၀၀	၂၅၆
၆ <u>ရွာတွင်းလမ်း ကောင်းစေရန်</u>	ကျား+မ	✓	၂၀၀၀၀၀၀	၂၅၆

ကျေးရွာစီမံကိန်း အထောက်အကူပြု ကော်မတီ ဥက္ကဋ္ဌ အတည်ပြုချက်

လက်မှတ် မောင်ဇော် ရက်စွဲ ၈.၃.၂၀၁၅ စစ်ကိုင်း



ပုံစံ - ၈-၄ - ကျေးရွာမျှော်မှန်းချက် (FORM PC 4)

လမ်းညွှန်၊ ကျေးရွာမျှော်မှန်းချက် အစည်းအဝေးအပြီးတွင် ကျေးရွာ စီ/ထောက်သည် လူထုစည်းရုံးရေးမှူး၏ အကူအညီဖြင့် ဤပုံစံကို ဖြည့်သွင်းရမည်။ လူထုပဟိုပြုစီမံကိန်း ရန်ပုံငွေသာမဟုတ်၊ အခြားရန်ပုံငွေများ အပါအဝင် အခက်အခဲအားလုံး၊ ဦးစားပေး အစီအစဉ်များ၊ လုပ်ငန်းစဉ်များပါ ရေးသွင်းပါ။

စည်းရုံးရေးမှူးအမည် _____

ရက်စွဲ။ _____ ပ နှစ် ဒု နှစ် တ နှစ် စ နှစ်

ပြည်နယ်/ တိုင်းဒေသကြီး	မြို့နယ်	ကျေးရွာအုပ်စု	ကျေးရွာ
------------------------	----------	---------------	---------

(က) အခက်အခဲများ (အဓိက အခက်အခဲများအနက် အနည်းဆုံး ၅ ခု ရေးပါ)

အမျိုးသားများဘက်မှ တင်ပြသော အခက်အခဲများ	အမျိုးသမီးများဘက်မှ တင်ပြသော အခက်အခဲများ
၁ ရေမြောက်ပျော်စေရန်အတွက် အခြားအစားအစာ	၁ ဗိုလ်သတ်ရေကန်
၂ စက်ကန်အတွင်း ငါးကန်	၂ ရေမြောက်ပျော်စေရန်အတွက် အခြားအစားအစာ
၃ အများသို့ မြေထဲသို့ (၅၅ မီတာ)	၃ ရွာရွာချောင်းအတွင်း အစားအစာ
၄ ဗိုလ်သတ်ရေကန်	၄ အများသို့ မြေထဲသို့ (၅၅ မီတာ)
၅ ရွာရွာချောင်း အစားအစာ	၅ စက်ကန်အတွင်း ငါးကန်

(ခ) မျှော်မှန်းချက် နောက် ၅ နှစ်ကြာကာလတွင် ကျေးရွာဖွံ့ဖြိုးမှုအတွက် အဓိက ရည်မှန်းချက်များ (၅ ခု)

အမျိုးသားများဘက်မှ တင်ပြသော ရည်မှန်းချက်	အမျိုးသမီးများဘက်မှ တင်ပြသော ရည်မှန်းချက်
၁	၁
၂	၂
၃	၃
၄	၄
၅	၅

(ဂ) ကျေးရွာတွင် ၃ နှစ်အတွင်း ဆောင်ရွက်မည့် ဦးစားပေး လုပ်ငန်းများ (လူထုပဟိုပြုစီမံကိန်း ရန်ပုံငွေသာမဟုတ်၊ အခြားရန်ပုံငွေများအတွက်ပါ ရေးသွင်းပြီး လူထုပဟိုပြုစီမံကိန်း ရန်ပုံငွေဖြင့် ဆောင်ရွက်မည့် လုပ်ငန်းကို ခြစ်ပါ)

ကျေးရွာ ဦးစားပေး ဖွံ့ဖြိုးရေး လုပ်ငန်းများ	ကျား/ မ/ ကျား+မ တင်ပြချက်	လူထုပဟိုပြု စီမံကိန်းမှ ဆောင်ရွက်ရန် အမှန်ဖြစ်ပါ	ခန့်မှန်း ကုန်ကျငွေ	ခန့်မှန်း အကျိုးပြုဦးရေ
၁ ပျော်စေရန်အတွက် အခြားအစားအစာ	၈+၈	✓	၅၀၀၀၀၀	၂၅၆
၂ စက်ကန်အတွင်း ငါးကန်	၈+၈	✓	၅၀၀၀၀၀	၄၀
၃ မြေထဲသို့ (၅၅ မီတာ)	၈+၈	✓	၈၀၀၀၀၀	၂၅၆
၄ ဗိုလ်သတ်ရေကန်	၈+၈	✓	၅၀၀၀၀၀၀	၆
၅ ရွာရွာချောင်း အစားအစာ	၈+၈	✓	၅၀၀၀၀၀၀	၂၅၆
၆ စက်ကန်အတွင်း ငါးကန်	၈+၈	✓	၅၀၀၀၀၀	၂၅၆

ကျေးရွာစီမံကိန်း အထောက်အကူပြု ကော်မတီ ဥက္ကဋ္ဌ အတည်ပြုချက်

လက်မှတ်/ မှတ်တိုင်

ရက်စွဲ ၈.၂.၂၀၁၅ \Rightarrow စာစစ်ဖက်ဆို



စဉ်	ကျေးရွာ ဦးစားပေး ဖွံ့ဖြိုးရေး လုပ်ငန်းများ	ကျား/မ/ ကျား+မ တင်ပြချက်	လူထုဗဟိုပြု စီမံကိန်းမှ ဆောင်ရွက်ရန် အမှန်ဖြစ်ပါ	ခန့်မှန်း ကုန်ကျငွေ	ခန့်မှန်း အကျိုးပြုဦးရေ
၁	ရွာတွင်း ဝယ်ကမ်းမ ဖြိုးဖြာဖြူးရေး	ကျား + မ	✓	၅၀ သိန်း	၂၅၆
၂	ကျေးရွာအတွင်း ရေပေးစနစ်	ကျား + မ	✓	၁၅၀၀၀၀၀	၂၅၆
၃	ကျေးရွာအတွင်း ဝယ်ကမ်းမ ဖြိုးဖြာဖြူးရေး	ကျား + မ	✓	၅၀၀၀၀၀	၂၅၆
၄	ရွာအတွင်း ကျွေးမွေးရေး	ကျား + မ	✓	၁၀၀၀၀၀၀	၂၅၆
၅	အမှားသုံးစွဲရာသာ (၅၀၀၀၀) တွဲ	ကျား + မ	✓	၁၀၀၀၀၀၀	၂၅၆
၆	အမှားပစ်ကျွေး (၄)	ကျား + မ	✓	၂၀၀၀၀၀	၂၅၆
၇	၂၄ နာရီ ပြီးလျှင် အသားကုတ်ရေး	ကျား + မ	✓	၄၀၀၀၀၀	၂၅၆
၈	ကျေးရွာအတွင်း ဝယ်ကမ်းမ ဖြိုးဖြာဖြူးရေး	ကျား + မ	✓	၂၀၀၀၀၀၀	၂၅၆
၉	ကျေးရွာအတွင်း ဝယ်ကမ်းမ ဖြိုးဖြာဖြူးရေး	ကျား + မ	✓	၅၀၀၀၀၀	၂၅၆
၁၀	ကျေးရွာအတွင်း ဝယ်ကမ်းမ ဖြိုးဖြာဖြူးရေး	ကျား + မ	✓	၂၀၀၀၀၀၀	၂၅၆
၁၁	ဆေးပေးခန်း (အသစ်)	ကျား + မ	✓	၂၀၀၀၀၀၀	၂၅၆
၁၂	ကျေးရွာအတွင်း ကျန်းမာရေး	ကျား + မ	✓	၂၅၀၀၀၀	၂၅၆
၁၃	ကျေးရွာအတွင်း ကျန်းမာရေး	ကျား + မ	✓	၁၀၀၀၀၀၀	၂၅၆
၁၄	ကျေးရွာအတွင်း ကျန်းမာရေး	ကျား + မ	✓	၁၀၀၀၀၀၀	၇၀
၁၅					
၁၆					
၁၇					
၁၈					
၁၉					
၂၀					

ကျေးရွာစီမံကိန်း အထောက်အကူပြု ကော်မတီ ဥက္ကဋ္ဌ အတည်ပြုချက်

လက်မှတ် *(Signature)*

ရက်စွဲ ၁-၃-၂၀၁၅



ပုံစံ ၈-၃ ကျေးရွာဖွံ့ဖြိုးရေး ဦးစားပေးအစီအစဉ် (Form PC 3)

လယ်ယာနှင့်ရွက်၊ အဆင့် (၃) ကျေးရွာပျော်မွန်းချက်အစဉ်အပေး ပြီးဆုံးသောအခါ ကျေးရွာစီမံကိန်း အထောက်အကူပြုကော်မတီသည် လူထုစည်းရုံးရေးမှူးအကူအညီဖြင့် ဤပုံစံကိုပြည့်စုံအောင် ဖြည့်သွင်းရမည်။ အားလုံးသော အခက်အခဲအတားအဆီးများ၊ ဖွံ့ဖြိုးမှုဦးစားပေးအစီအစဉ်များ၊ လူထုဖော်ပြစီမံကိန်း၏ ရန်ပုံငွေအရင်းအမြစ်နှင့် မသက်ဆိုင်သည့် လုပ်ငန်းများအားလုံးကိုဖော်ပြရမည်။

လူထုစည်းရုံးရေးမှူး/ဝန်ထမ်း အမည် - ဒေါ်အေး ဇော်

နေ့စွဲ ၂၀၁၅.၀၅.၁၆ စက်ဝန်းအား အမှတ်ခြစ်ပါ (✓) စက်ဝန်း(၁) စက်ဝန်း (၂) စက်ဝန်း (၃) စက်ဝန်း (၄)

ပြည်နယ်/တိုင်း စစ်ကိုင်း ဗြိတိသျှ အောင်မြင် ကျေးရွာအုပ်စု ကျေးရွာ

က. အခက်အခဲအတားအဆီးများအားဆွေးနွေးခြင်း - ယခုလက်ရှိအခြေအနေတွင်ဤကျေးရွာဖွံ့ဖြိုးတိုးတက်ရေးအတွက် ၁၁၁ အဓိကအခက်အခဲအတားအဆီးများသည် မည်သည့်မျိုးဖြစ်ပါသနည်း(အမျိုးသား/သမီး အနည်းဆုံးအခက်အခဲ ၅ ခုဖော်ပြပါ)

အမျိုးသား အဖွဲ့မှတင်ပြသောအခက်အခဲအတားအဆီးများ	အမျိုးသမီး အဖွဲ့မှတင်ပြသောအခက်အခဲအတားအဆီးများ
၀ ဂွာတွင်းလမ်း (၂၆ ကျောက်ချော)	၀ ဂွာတွင်းလမ်း (၂၆ ကျောက်ချော)
၁ စာသင်ကျောင်း နေရာမရရှိခြင်း	၁ စာသင်ကျောင်း နေရာမရရှိခြင်း
၂ မျက်နှာကျောင်းသစ်	၂ မျက်နှာကျောင်းသစ်
၃ ဂွာတွင်းကျေးရွာအုပ်စု	၃ ဂွာတွင်းကျေးရွာအုပ်စု
၄ ကျေးရွာတွင်း ကျေးရွာအုပ်စု	၄ ကျေးရွာတွင်း ကျေးရွာအုပ်စု
၅ ကျေးရွာအုပ်စု	၅ ကျေးရွာအုပ်စု
၆ ကျေးရွာအုပ်စု	၆ ကျေးရွာအုပ်စု

ခ. မျှော်မှန်းခြင်း- ဤကျေးရွာဖွံ့ဖြိုးတိုးတက်ရေးအတွက်နောင်လာမည့် (၅) နှစ်အားရည်ရွယ်၍ ဆောင်ရွက်ရန်အတွက် မည်သည့်အရာများသည်အဓိကမျှော်မှန်းချက်ဖြစ်သနည်း။

အမျိုးသားအဖွဲ့မှတင်ပြသောမျှော်မှန်းချက်များ	အမျိုးသမီးအဖွဲ့မှတင်ပြသောမျှော်မှန်းချက်များ
၀ ကျေးရွာအသားတိုးတက်ရေး	၀ ကျောက်ချောမရှိပါ။ ဇွန်လ ၂၀၁၅
၁ စာသင်ကျောင်း နေရာမရရှိခြင်း	၁ ကျောက်ချောမရှိပါ။ ဇွန်လ ၂၀၁၅
၂ ကျောက်ချောမရှိပါ။ ဇွန်လ ၂၀၁၅	၂ မျက်နှာကျောင်းသစ်များ ပြုပြင်မှု
၃ ကျောက်ချောမရှိပါ။ ဇွန်လ ၂၀၁၅	၃ ကျောက်ချောမရှိပါ။ ဇွန်လ ၂၀၁၅
၄ ကျောက်ချောမရှိပါ။ ဇွန်လ ၂၀၁၅	၄ ကျောက်ချောမရှိပါ။ ဇွန်လ ၂၀၁၅
၅ ကျောက်ချောမရှိပါ။ ဇွန်လ ၂၀၁၅	၅ ကျောက်ချောမရှိပါ။ ဇွန်လ ၂၀၁၅



ဂ. ဤကျေးရွာ၏ လာမည့် (၃) နှစ်အတွက် ဦးစားပေး ဖွံ့ဖြိုးတိုးတက်မှု လုပ်ငန်း အစီအစဉ်များအားဖော်ပြပါ။
 (လူထုဝဟ်ပြုစီမံကိန်း ရန်ငွေအတွက် အဆိုပြုသော အစီအစဉ်များကိုဦးစားပေး အဆင့်အလိုက်ဖော်ပြပြီး ကျန် လူထုဝဟ်ပြု စီမံကိန်း ရန်ငွေအရင်းအမြစ်နှင့် မပတ်သက်သည့်အစီအစဉ်များလည်းဖော်ပြရန်ဖြစ်သည်)

ကျေးရွာအတွက်ဦးစားပေးဖွံ့ဖြိုးတိုးတက်မှု လုပ်ငန်းစဉ်များ	အဆိုပြုသူ (အမျိုးသားများ/ အမျိုးသမီးများ/ အမျိုးသား+အမျိုးသမီး)	လူထုဝဟ်ပြုစီမံကိန်းအတွက် အဆိုပြုသည် (ဦးစားပေးအဆင့် အလိုက်ဖော်ပြပါ)	ခန့်မှန်း ကုန်ကျ စရိတ်	အကျိုးခံစား ခွင့်ရှိသူခန့်မှန်းခြေ အရေအတွက်
၁ စာသင်ကျောင်းလုပ်ဆောင်ခြင်း	m + w	၂	၃၀၀၀၀၀၀	
၂ ရွာကျွန်းဆေးရုံအဖွဲ့ဖွဲ့စည်းခြင်း	m + w	၄	၂၅၀၀၀၀၀၀	၁၄၉
၃ ရွာကျွန်းဆေးရုံအဖွဲ့ဖွဲ့စည်းခြင်း	m + w	၆	၃၅၀၀၀၀၀၀	၇၄၉
၄ မူကြိုကျောင်းသစ်	m + w	၃	၁၀၀၀၀၀၀၀	၃၀
၅ ကျေးရွာအဆေးရုံ	m + w	၅	၃၅၀၀၀၀၀၀	၇၄၉
၆ ရွာကျွန်းလမ်း	m + w	၁	၃၅၀၀၀၀၀၀	၇၄၉

ကျေးရွာစီမံကိန်းအထောက်အကူပြုကော်မတီမှအတည်ပြုသည်။
 ၃၅၀၀၀၀၀၀ + ၃၅၀၀၀၀၀၀ + ၃၅၀၀၀၀၀၀ + ၁၀၀၀၀၀၀၀ + ၃၅၀၀၀၀၀၀ + ၃၅၀၀၀၀၀၀ = ၂၀၀၀၀၀၀၀၀ ၇၄၉

အမည် ဒေါ်ဝင်းယု လက်မှတ် [Signature] ရက်စွဲ ၁၅.၁၂.၂၀၁၆



ပုံစံ ၈-၃ ကျေးရွာဖွံ့ဖြိုးရေး ဦးစားပေးအစီအစဉ် (Form PC 3)

လမ်းညွှန်ချက်၊ အဆင့် (၃) ကျေးရွာဖွံ့ဖြိုးရေးမှန်းချက်အစည်းအဝေး ပြီးဆုံးသောအခါ ကျေးရွာစီမံကိန်း အထောက်အကူပြုကော်မတီသည် လူထုစည်းရုံးရေးမှူးအကူအညီဖြင့် ဤပုံစံကိုပြည့်စုံအောင် ဖြည့်သွင်းရမည်။ အားလုံးသော အခက်အခဲအတားအဆီးများ၊ ဖွံ့ဖြိုးမှုဦးစားပေးအစီအစဉ်များ၊ လူထုဝဟိုပြုစီမံကိန်း၏ ရန်ပုံငွေအရင်းအမြစ်နှင့် မသက်ဆိုင်သည့် လုပ်ငန်းများအားလုံးကိုဖော်ပြရမည်။

လူထုစည်းရုံးရေးမှူး/ဝန်ထမ်း အမည် - က ဖို (ဖေ) ဇေ (ဇေ) ခင်
 နေ့စွဲ 16.12.2016 စက်ဝန်းအား အမှတ်ခြစ်ပါ (V) စက်ဝန်း(၁) စက်ဝန်း (၂) စက်ဝန်း (၃) စက်ဝန်း (၄)

ပြည်နယ်/တိုင်း စစ်ကိုင်း ဗြိတိန် ပဲခူးတိုင်း ကျေးရွာအုပ်စု ကောစိပြိုင် ကျေးရွာ မင်္ဂလာရွာ၊ ပျော်ရွှင်ရွာ

က. အခက်အခဲအတားအဆီးများအားဆွေးနွေးခြင်း - ယခုလက်ရှိအခြေအနေတွင်ဤကျေးရွာဖွံ့ဖြိုးတိုးတက်ရေးအတွက် အဓိကအခက်အခဲအတားအဆီးများသည် မည်သည်များဖြစ်ပါသနည်း(အမျိုးသား/သမီး အနည်းဆုံးအခက်အခဲ ၅ ခုစီဖော်ပြပါ)

အမျိုးသား အဖွဲ့မှတင်ပြသောအခက်အခဲအတားအဆီးများ	အမျိုးသမီး အဖွဲ့မှတင်ပြသောအခက်အခဲအတားအဆီးများ
၁ ကုန်လွယ်ကူခြင်း	၁ ကုန်လွယ်ကူခြင်း
၂ သီးနှံစိုက်ပျိုးရေး	၂ သီးနှံစိုက်ပျိုးရေး
၃ အိမ်ထောင်စုဖွဲ့စည်းရေး	၃ အိမ်ထောင်စုဖွဲ့စည်းရေး
၄ နယ်လှည့်ကုသရေး	၄ နယ်လှည့်ကုသရေး
၅ စားနပ်ရိက္ခာ	၅ စားနပ်ရိက္ခာ
၆ ပို့ဆောင်ရေး	၆ ပို့ဆောင်ရေး
၇ ဆေးဝါး၊ ဆေးကုသရေး	၇ ဆေးဝါး၊ ဆေးကုသရေး
၈ ကျန်းမာရေး၊ ကျန်းမာရေး	၈ ကျန်းမာရေး၊ ကျန်းမာရေး
၉ ကျန်းမာရေး၊ ကျန်းမာရေး	၉ ကျန်းမာရေး၊ ကျန်းမာရေး

ခ. မျှော်မှန်းခြင်း- ဤကျေးရွာဖွံ့ဖြိုးတိုးတက်ရေးအတွက်နောင်လာမည့် (၅) နှစ်အားရည်ရွယ်၍ ဆောင်ရွက်ရန်အတွက် မည်သည့်အရာများသည်အဓိကမျှော်မှန်းချက်ဖြစ်သနည်း။

အမျိုးသားအဖွဲ့မှတင်ပြသောမျှော်မှန်းချက်များ	အမျိုးသမီးအဖွဲ့မှတင်ပြသောမျှော်မှန်းချက်များ
၁ ကျန်းမာရေးကုသရေး	၁ ကျန်းမာရေးကုသရေး
၂ သီးနှံစိုက်ပျိုးရေး	၂ သီးနှံစိုက်ပျိုးရေး
၃ မိမိဘာသာ၊ သမီးများ	၃ မိမိဘာသာ၊ သမီးများ
၄ ကုသရေး/ကျန်းမာရေး	၄ ကုသရေး/ကျန်းမာရေး
၅ ကျန်းမာရေးကုသရေး	၅ ကျန်းမာရေးကုသရေး
၆ ကျန်းမာရေးကုသရေး	၆ ကျန်းမာရေးကုသရေး
၇ ကျန်းမာရေးကုသရေး	၇ ကျန်းမာရေးကုသရေး
၈ ကျန်းမာရေးကုသရေး	၈ ကျန်းမာရေးကုသရေး
၉ ကျန်းမာရေးကုသရေး	၉ ကျန်းမာရေးကုသရေး



ဂ. ဤကျေးရွာ၏ လာမည့် (၃) နှစ်အတွက် ဦးစားပေး ဖွံ့ဖြိုးတိုးတက်မှု လုပ်ငန်း အစီအစဉ်များအားဖော်ပြပါ။
 (လူထုဝဟိုပြုစီမံကိန်း ရန်ငွေအတွက် အဆိုပြုသော အစီအစဉ်များကိုဦးစားပေး အဆင့်အလိုက်ဖော်ပြပြီး ကျန် လူထုဝဟိုပြု စီမံကိန်း ရန်ငွေအရင်းအမြစ်နှင့် မပတ်သက်သည့်အစီအစဉ်များလည်းဖော်ပြရန်ဖြစ်သည်)

ကျေးရွာအတွက်ဦးစားပေးဖွံ့ဖြိုးတိုးတက်မှု လုပ်ငန်းစဉ်များ	အဆိုပြုသူ (အမျိုးသားများ/ အမျိုးသမီးများ/ အမျိုးသား+အမျိုးသမီး)	လူထုဝဟိုပြုစီမံကိန်းအတွက် အဆိုပြုသည် (ဦးစားပေးအဆင့် အလိုက်ဖော်ပြပါ)	ခန့်မှန်း ကုန်ကျ စရိတ်	အကျိုးခံစား ခွင့်ရှိသူခန့်မှန်းခြေ အရေအတွက်
၁။ ချေးယူပါသန့်	၈၃+၂	၂	၃၀၀၀၀၀၀	
၂။ ချေးယူသည့်အခါ	၈၃+၂	၄	၃၅၀၀၀၀၀	၇၄၉
၃။ ချေးယူခြင်း	၈၃+၂	၆	၈၃၀၀၀၀၀	*
၄။ ချေးယူခြင်း	၈၃+၂	၃	၆၅၀၀၀၀၀	*
၅။ ချေးယူခြင်း	၈၃+၂	၅	၅၅၀၀၀၀၀	*
၆။ ချေးယူခြင်း	၈၃+၂	၁	၃၅၀၀၀၀၀	*
			၂၅၀၀၀၀၀	၂

ဥက္ကဋ္ဌ၊ ကျေးရွာစီမံကိန်းအထောက်အကူပြုကော်မတီမှအတည်ပြုသည်။
 အမည် - ဒေါ်ခင်မာမာ လက်မှတ် [Signature] နေ့စွဲ - 16.11.2016

- ၇။ ဆေးဝါးအခတ်ခတ်များ
- ၈။ ကျွန်ုပ်တို့၏ကျေးရွာအတွက်အထောက်အကူပြု
- ၉။ ကျွန်ုပ်တို့၏ကျေးရွာအတွက်အထောက်အကူပြု
- ၁၀။ ဆေးကုသမှုများ



ပုံစံ - ၈ - ၃ ကျေးရွာပွဲ၊ ငြိမ်းရေး ဦးစားပေးအစီအစဉ် (Form PC 3)

လက်ညှိုးရွက် အဆင့်(၃) ကျေးရွာပွဲပွားရက်အစည်းအဝေး ပြီးဆုံးသောအခါ ကျေးရွာပီပီကိန်း အထောက်အကူပြု ကော်မတီသည် လူထုစည်းရုံးရေးအဖွဲ့အစည်းနှင့် ဤပုံစံပြည့်စုံအောင် ဖြည့်သွင်းရမည်။

လူထုစည်းရုံးရေးအဖွဲ့/ဝန်ထမ်း အမည် ဒေါ်ခင်အိမ်

နေ့စွဲ ၈.၁.၂၀၁၇ စက်ဝန်းအား အမှတ်ပြစ်ပါ (✓) စက်ဝန်း(၁)
 စက်ဝန်း(၂) စက်ဝန်း(၃) စက်ဝန်း(၄)

ပြည်နယ်/တိုင်း မန္တလေး ညွှန်ကြားရေးမှူးချုပ် ကျေးရွာအုပ်စု ကျေးရွာ ကျေးရွာ

က။ အစက်အစဲအတားအဆီးများအားစေ့စေ့ခြင်း - ယခုလက်ရှိအခြေအနေတွင် ဤကျေးရွာပွဲ ပြီးတိုးတက်ရေးအတွက် အဓိက အစက်အစဲအတားအဆီးများသည် မည်သည့်အရာဖြစ်ပါသနည်း။ (အမျိုးသား/သမီး အနည်းဆုံးအစက်အစဲ ၅ ခုစီဖော်ပြပါ)

အမျိုးသား အဖွဲ့မှ တင်ပြသောအစက်အစဲအတားအဆီးများ	အမျိုးသမီး အဖွဲ့မှ တင်ပြသောအစက်အစဲအတားအဆီးများ
၁။ မိန်းကလေးလေးများ၏ အားနည်းခြင်း	၁။ လမ်းပန်းဆက်သွယ်ရေး
၂။ များသောအားဖြင့် ငွေကြေးမရှိခြင်း	၂။ များသောအားဖြင့် ကျန်းမာရေးကောင်းမွန်ခြင်း
၃။ ကလေးများ စားနပ်ရိက္ခာမရခြင်း	၃။ ကလေးများ ပညာရေးရရှိခြင်း
၄။ ကျန်းမာရေး	၄။ ကျန်းမာရေးကောင်းမွန်ခြင်း
၅။ အားလုံးကလေးများ အားနည်းခြင်း	၅။ အားလုံးကလေးများ ကျန်းမာခြင်း
၆။ အားလုံးကလေးများ အားနည်းခြင်း	၆။ ကျန်းမာရေးကောင်းမွန်ခြင်း
၇။ မိန်းကလေးများ အားနည်းခြင်း	၇။ မိန်းကလေးများ ကျန်းမာခြင်း
၈။ မိန်းကလေးများ အားနည်းခြင်း	၈။ မိန်းကလေးများ ကျန်းမာခြင်း
၉။ မိန်းကလေးများ အားနည်းခြင်း	၉။ မိန်းကလေးများ ကျန်းမာခြင်း

ခ။ ပွဲပွားရက်များ - နောင်လက်မည့် (၅) နှစ် အတွင်း ကျေးရွာပွဲ၊ ငြိမ်းရေး ပွဲပွားရက်များအား တင်ပြပါ။

အမျိုးသားအဖွဲ့မှ တင်ပြသောပွဲပွားရက်များ	အမျိုးသမီးအဖွဲ့မှ တင်ပြသောပွဲပွားရက်များ
၁။ ကျေးရွာပွဲ၊ ငြိမ်းရေး ပွဲ	၁။ ကျေးရွာပွဲ၊ ငြိမ်းရေး ပွဲ
၂။ ကျေးရွာပွဲ၊ ငြိမ်းရေး ပွဲ	၂။ ကျေးရွာပွဲ၊ ငြိမ်းရေး ပွဲ
၃။ ကျေးရွာပွဲ၊ ငြိမ်းရေး ပွဲ	၃။ ကျေးရွာပွဲ၊ ငြိမ်းရေး ပွဲ
၄။ ကျေးရွာပွဲ၊ ငြိမ်းရေး ပွဲ	၄။ ကျေးရွာပွဲ၊ ငြိမ်းရေး ပွဲ
၅။ ကျေးရွာပွဲ၊ ငြိမ်းရေး ပွဲ	၅။ ကျေးရွာပွဲ၊ ငြိမ်းရေး ပွဲ
၆။ ကျေးရွာပွဲ၊ ငြိမ်းရေး ပွဲ	၆။ ကျေးရွာပွဲ၊ ငြိမ်းရေး ပွဲ
၇။ ကျေးရွာပွဲ၊ ငြိမ်းရေး ပွဲ	၇။ ကျေးရွာပွဲ၊ ငြိမ်းရေး ပွဲ
၈။ ကျေးရွာပွဲ၊ ငြိမ်းရေး ပွဲ	၈။ ကျေးရွာပွဲ၊ ငြိမ်းရေး ပွဲ

စာရေးဆရာမ



ပုံစံ - ၈ - ၃ ကျေးရွာဖွံ့ဖြိုးရေး ဦးစားပေးအစီအစဉ် (Form PC 3)

လမ်းညွှန်ချက်၊ အဆင့်(၃) ကျေးရွာမှော်မှန်းချက်အစည်းအဝေး ပြီးဆုံးသောအခါ ကျေးရွာစီမံကိန်း အထောက်အကူပြု ကော်မတီသည် လူထုစည်းရုံးရေးမှူးအကူအညီဖြင့် ဤပုံစံကိုပြည့်စုံအောင် ဖြည့်သွင်းရမည်။

လူထုစည်းရုံးရေးမှူး/ဝန်ထမ်း အမည် ဒေါ်ခင်မြို့မြိုင်			
နေ့စွဲ	2.10.2017	စက်ဝန်းအား အမှတ်ခြစ်ပါ (✓) <input type="checkbox"/> စက်ဝန်း(၁) <input type="checkbox"/> စက်ဝန်း(၂) <input type="checkbox"/> စက်ဝန်း(၃) <input type="checkbox"/> စက်ဝန်း(၄)	
ပြည်နယ်/တိုင်း	မြို့နယ်	ကျေးရွာအုပ်စု	ကျေးရွာ
စစ်ကိုင်း	မင်းလှည့်သွား	တောင်မွန်	တောင်မွန်

က။ အခက်အခဲအတားအဆီးများအားဆွေးနွေးခြင်း - ယခုလက်ရှိအခြေအနေတွင် ဤကျေးရွာဖွံ့ဖြိုးတိုးတက်ရေးအတွက် အဓိက အခက်အခဲအတားအဆီးများသည် မည်သည်များဖြစ်ပါသနည်း။ (အမျိုးသား/သမီး အနည်းဆုံးအခက်အခဲ ၅ ခုစီဖော်ပြပါ)

အမျိုးသား အဖွဲ့မှ တင်ပြသောအခက်အခဲအတားအဆီးများ		အမျိုးသမီး အဖွဲ့မှတင်ပြသောအခက်အခဲအတားအဆီးများ	
၁	လက်ဝါးကျော ချော့ခြင်း	၁	လက်ဝါးကျောချော့ခြင်း၊ လက်ပျက်ခြင်း
၂	ဗိုလုံးကျော့ သိပ်နှုတ်ထခြင်း	၂	လက်ကျန်ရှိ မကောင်းခြင်း
၃	လမ်းမရှိရေဗျာစိုစွတ်ခြင်းအခက်အခဲ	၃	ရေမရှိခြင်းအခက်အခဲ
၄	သောက်ရေ သယ်ယူရခက်ခဲခြင်း	၄	သောက်ရေ သယ်ယူရခက်ခဲခြင်း
၅	ကျွန်းကျွန်းသဖြင့် လမ်းပျက်ခြင်း	၅	ကျွန်းကျွန်း ရေဝင်လွယ်ခြင်း
၆	ကျွန်းကျွန်းအစားအစာ စားရခက်ခဲခြင်း	၆	ကျွန်းကျွန်း သေဆုံးခြင်း
၇	ကျွန်းကျွန်းအစားအစာ အခက်အခဲ	၇	ကျွန်းကျွန်း အစားအစာ အခက်အခဲ
၈	အစားအစာ အခက်အခဲ	၈	အစားအစာ အခက်အခဲ
၉	အစားအစာ အခက်အခဲ	၉	အစားအစာ အခက်အခဲ
၁၀	ကျွန်းကျွန်း အခက်အခဲ	၁၀	ကျွန်းကျွန်း အခက်အခဲ
၁၁	ကျွန်းကျွန်း အခက်အခဲ	၁၁	ကျွန်းကျွန်း အခက်အခဲ
၁၂	ကျွန်းကျွန်း အခက်အခဲ	၁၂	ကျွန်းကျွန်း အခက်အခဲ
၁၃	ကျွန်းကျွန်း အခက်အခဲ	၁၃	ကျွန်းကျွန်း အခက်အခဲ
၁၄		၁၄	

ခ။ မှော်မှန်းခြင်း - နောင်လာမည့် (၅) နှစ် အတွင်း ကျေးရွာဖွံ့ဖြိုးရေး မှော်မှန်းလျာထားချက်များအား တင်ပြပါ။

အမျိုးသားအဖွဲ့မှ တင်ပြသောမှော်မှန်းချက်များ		အမျိုးသမီးအဖွဲ့မှ တင်ပြသောမှော်မှန်းချက်များ	
၁	ကျွန်းကျွန်း အခက်အခဲ	၁	ကျွန်းကျွန်း အခက်အခဲ
၂	ကျွန်းကျွန်း အခက်အခဲ	၂	ကျွန်းကျွန်း အခက်အခဲ
၃	ကျွန်းကျွန်း အခက်အခဲ	၃	ကျွန်းကျွန်း အခက်အခဲ



၄	ကျေးရွာအတွက် အောက်ခြေမြေများ	၄	ကျေးရွာအတွက် အောက်ခြေမြေများ
၅	ရွာတွင်း ကျေးရွာအတွက် အောက်ခြေမြေများ	၅	ကျေးရွာအတွက် အောက်ခြေမြေများ
၆	ကျေးလက်ဆေးရောင်အောက်ခြေမြေများ	၆	ကျေးရွာအတွက် အောက်ခြေမြေများ
၇	အောက်ခြေမြေအောက်ခြေမြေများ	၇	ကျေးရွာအတွက် အောက်ခြေမြေများ
၈	အောက်ခြေမြေအောက်ခြေမြေများ	၈	ကျေးရွာအတွက် အောက်ခြေမြေများ
၉	အောက်ခြေမြေအောက်ခြေမြေများ	၉	ကျေးရွာအတွက် အောက်ခြေမြေများ
၁၀	ကျေးရွာအတွက် အောက်ခြေမြေများ	၁၀	ကျေးရွာအတွက် အောက်ခြေမြေများ
၁၁	ကျေးရွာအတွက် အောက်ခြေမြေများ	၁၁	ကျေးရွာအတွက် အောက်ခြေမြေများ
၁၂	ကျေးရွာအတွက် အောက်ခြေမြေများ	၁၂	ကျေးရွာအတွက် အောက်ခြေမြေများ
၁၃	ကျေးရွာအတွက် အောက်ခြေမြေများ	၁၃	ကျေးရွာအတွက် အောက်ခြေမြေများ
၁၄	ကျေးရွာအတွက် အောက်ခြေမြေများ	၁၄	ကျေးရွာအတွက် အောက်ခြေမြေများ

၈။ လူထုစီမံကိန်း၏ လာမည့် (၃) နှစ်အတွက် အကျုံးဝင်သော ဦးစားပေး ဖွံ့ဖြိုးတိုးတက်မှု လုပ်ငန်း အစီအစဉ်များအားဖော်ပြပါ။

၁-
၃-

အဆင့်	ကျေးရွာအတွက် ဦးစားပေး ဖွံ့ဖြိုးတိုးတက်မှု လုပ်ငန်းစဉ်များ	အဆိုပြုသူ (အမျိုးသားများ/ အမျိုးသမီးများ/ အမျိုးသား+ အမျိုးသမီး)	ခန့်မှန်းကုန်ကျ စရိတ်	အကျိုးစီးပွားခွင့်ရှိသူ ခန့်မှန်းခြေ အရေအတွက်
၁	ရွာတွင်း ကျေးရွာ	၈+၈	၂၅၈၇၅၅၀	၂၄၁
၂	ရွာတွင်း အခြားလမ်း	၈+၈	၁၂၅၆၈၈၂၆	၂၄၁
၃	ရွာတွင်းကျေးရွာအတွက် အောက်ခြေမြေများ	၈+၈	၆၄၄၀၀၀၀	၂၄၁
၄	ကျေးရွာအတွက် အောက်ခြေမြေများ	၈+၈	၂၀၀၀၀၀၀	၂၄၁
၅	ရွာအတွက် ကျေးရွာ	၈+၈	၆၀၀၀၀၀၀	၂၄၁
၆	ကျေးလက်ဆေးရောင်အောက်ခြေမြေများ	၈+၈	၁၆၀၀၀၀၀၀	၂၄၁
၇	အောက်ခြေမြေအောက်ခြေမြေများ	၈+၈	၁၇၀၀၀၀၀၀	၂၄၁
၈				
၉				
၁၀				



ယ၊ လူထုစီမံကိန်း၏ လာမည့် (၃) နှစ်အတွက်အကျိုးမဝင်သော ဦးစားပေး ဖွံ့ဖြိုးတိုးတက်မှု လုပ်ငန်း အစီအစဉ်များအားဖော်ပြပါ။

အဆင့်	ကျေးရွာအတွက် ဦးစားပေး ဖွံ့ဖြိုးတိုးတက်မှု လုပ်ငန်းစဉ်များ	အဆိုပြုသူ (အမျိုးသားများ/ အမျိုးသမီးများ/အမျိုးသား+ အမျိုးသမီး)	အခန်းကဏ္ဍ
၁	မြေအိုင်မြေသွေစေ့နှင့်အညီသော အထောက်အပံ့များ	က + ဝ	
၂	ဆေးကုသရန်အတွက် တစ်ခန်းကုသရန်	က + ဝ	
၃	နီရော့ ကူညီခြင်း	က + ဝ	
၄	အပါး ရိုးစိတ်မြေသွေစေ့	က + ဝ	
၅	၂၄ နာရီအတွက် အထောက်အပံ့	က + ဝ	
၆	တစ်ခန်း အကျင့် နည်းပညာ	က + ဝ	
၇	အမျိုးသမီး လက်မှုပညာ - (အစားအသုံး၊ ဓာတ်ခွဲ၊ ဝန်ထုပ်)	၆	
၈	ကျွမ်းကျင်မှု အထောက်အပံ့	က + ဝ	
၉			
၁၀			

ဥက္ကဋ္ဌ၊ ကျေးရွာစီမံကိန်းအထောက်အကူပြုကော်မီတီမှ အတည်ပြုသည်။

အမည် ဇော်မြင့်ဦး လက်မှတ် ဇော် နေ့ရက် ၂၀. ၁၀. ၂၀၁၇



၁၂။ ပုံစံ ၈-၄။ ကျေးရွာဖွံ့ဖြိုးရေးစီမံကိန်းလုပ်ငန်းခွဲရွေးချယ်ခြင်းပုံစံ

ပုံစံ - ၈ - ၄ ကျေးရွာအုပ်စုစီမံကိန်းလုပ်ငန်းခွဲရွေးချယ်ခြင်းပုံစံ (Form PC-4)

လမ်းညွှန်ဖွဲ့စည်းမှု၊ စီမံကိန်းလုပ်ငန်းခွဲရွေးချယ်မှုအစည်းအဝေးပြီးနောက်တွင် ကျေးရွာအုပ်စုမှ CF/TF တို့၏ အကူအညီရယူ၍ ကျေးရွာစီထောက်ကော်မတီမှ လက်မှတ်ရေးထိုးပြီး အဆိုပါပုံစံအား ပြည့်စုံအောင်ဖြည့်သွင်းရမည်။ ဤပုံစံအား ပြည့်စုံစွာဖြည့်သွင်းပြီးပါက ကျေးရွာအုပ်စုဖွံ့ဖြိုးတိုးတက်ရေးစီမံချက်တွင် TPIIC သို့ ဖေးဖို့ရန်အတွက် နောက်ထက်တွဲအဖြစ် ထောက်ခံရမည်။ CF မှ ကျေးရွာတစ်ရွာချင်းစီ၏ စီမံကိန်းလုပ်ငန်းခွဲစဉ်ရာ အချက်အလက်များကို MTS သို့ ထည့်သွင်းရမည်။ (ယခုစနစ်စီမံကိန်းလုပ်ငန်းခွဲ မလုပ်ကိုင်သော ကျေးရွာများ မပါဝင်ပါ။)

ကျေးရွာစည်ရွေးချယ်ရေး/ခန့်ထမ်းအမည် ခေါ်ခေါ်ဖြူဖြူ

စက်ဝန်းအားအမှတ်ခြစ်ပေးပါ။ (✓) □ စက်ဝန်း (၁) □ စက်ဝန်း (၂) □ စက်ဝန်း (၃) □ စက်ဝန်း (၄)

ကျေးရွာအမည်	ထောင်ရွက်မည့် လုပ်ငန်းများ	အတိုင်းအတာ	ခန့်မှန်း တိုက်ရိုက် အကျိုးခံစားခွင့် ရှိသူများ	အဆိုပြုတင်ပြသူ	စီမံကိန်းမှ ထည့်သွင်းမှု	ခန့်မှန်းကုန်ကျစရိတ်		စုစုပေါင်း
						ကျေးရွာအုပ်စု	အခြားထည့်သွင်းမှု (ဖော်ပြပါ) ထည့်သွင်းမှု အမည်/အဖွဲ့	
စာရေကုန်း + ပျောလမ်းသာ	ရွာတွင်းကျောက် ကျောက်	၂၈၀' x ၁၂' x ၄"	၈၀၄	<input type="checkbox"/> ကျား <input type="checkbox"/> မ	၃၀၉၀၀၀၇			၃၀၉၀၀၀၇
ကော့ခွန်း	ရွာတွင်းကြီး ဖြို ရွာတွင်းကျောက်	၁၀၀' x ၁၂' x ၄" ၁၂'	၂၉၁	<input checked="" type="checkbox"/> ကျား + မ <input type="checkbox"/> ကျား <input type="checkbox"/> မ	၅၄၉၀၀၀၀၇	၉၀၀၀၀		၅၄၉၀၀၀၀၇
ရွာစု	ရွာတွင်းကျောက် ကျောက်	၅၀၀' x ၁၂' x ၄"	၂၁၇	<input type="checkbox"/> ကျား <input type="checkbox"/> မ <input checked="" type="checkbox"/> ကျား + မ	၅၅၉၀၀၀၇			၅၅၉၀၀၀၇
သစ်ရွေးကုန်း	ရွာတွင်းကျောက် ကျောက်	၅၀၀' x ၁၂' x ၄"	၄၂၂	<input type="checkbox"/> ကျား <input type="checkbox"/> မ <input checked="" type="checkbox"/> ကျား + မ	၅၅၉၀၀၀၇			၅၅၉၀၀၀၇
ခရိုင်ကျေးရွာ	ရွာတွင်းကျောက် ကျောက်	၅၄၀' x ၁၂' x ၄" ၆"	၁၄၁	<input type="checkbox"/> ကျား <input checked="" type="checkbox"/> မ <input type="checkbox"/> ကျား + မ	၃၂၆၀၀၀၇			၃၂၆၀၀၀၇

ရာထူး ကျေးရွာအုပ်စု စီ/ထောက်ကော်မတီ ဥက္ကဋ္ဌ အမည် လက်မှတ် ရက်စွဲ
 ၃. ၁၀. ၂၀၁၇
 စိုးမောင်ဖြူ
 ဖော်ခင်ဦးဝင်း



ပုံစံ - ၈ - ၄ ကျေးရွာအုပ်စုစီမံကိန်းလုပ်ငန်းခွဲရွေးချယ်ခြင်းပုံစံ (Form PC 4)

လမ်းညွှန်ချက်၊ စီမံကိန်းလုပ်ငန်းခွဲရွေးချယ်မှုအမည်အပေးပြီးနောက်တွင် ကျေးရွာအုပ်စုမှ CF/TF တို့၏ အကူအညီရယူ၍ ကျေးရွာစီထောက်ကော်မတီမှ လက်မှတ်ရေးထိုးပြီး အဆိုပါပုံစံအား ပြည့်စုံအောင်ဖြည့်သွင်းရမည်။ ဤပုံစံအား ပြည့်စုံစွာဖြည့်သွင်းပြီးပါက ကျေးရွာအုပ်စုမှ ဖြန့်ဖြူးတက်ရေးစီမံချက်တွင် TPIC သို့ ပေးပို့ရန်အတွက် နောက်ထက်တွဲအဖြစ် ထားရှိရမည်။ CF မှ ကျေးရွာတာဝန်ရွာချင်းစီ၏ စီမံကိန်းလုပ်ငန်းခွဲဆိုင်ရာ အချက်အလက်များကို MIS သို့ ထည့်သွင်းရမည်။ (ယခုစီမံကိန်းလုပ်ငန်းခွဲ မလုပ်ကိုင်သော ကျေးရွာများ မပါဝင်ပါ။)

ကျေးရွာစည်းရုံးရေးမှူး/ဝန်ထမ်းအမည် ဒေါ်အိန္ဒြာစိန်

နေ့စွဲ 3.10.2017

စက်ဝန်းအားအမှတ်ဖြစ်ပေါ်ပါ။ (✓) □ စက်ဝန်း(၁) □ စက်ဝန်း(၂) □ စက်ဝန်း(၃) မာစက်ဝန်း(၄)

ကျေးရွာအမည်	ဆောင်ရွက်မည့် လုပ်ငန်းများ	အတိုင်းအတာ	ခန့်မှန်း တိုက်ရိုက် အကျိုးခံစားခွင့် ရှိသူများ	အဆိုပြုတင်ပြသူ	စီမံကိန်းမှ ထည့်ဝင်မှု	ခန့်မှန်းကုန်ကျစရိတ်		စုစုပေါင်း
						ကျေးရွာမှ ထည့်ဝင်မှု	အခြားထည့်ဝင်မှု (ဖော်ပြပါ) ထည့်ဝင်ငွေ အမည်/အဖွဲ့	
ဆိုးယာကြီး	ရွာထဲမှ ရွက်လက်စာရင်း	၇၀၀' x ၈' x ၆"	၉၀၃	□ ကျား □ မ	၅၄၀၀၀၀၀	-	၈၅၂၅၀	၅၅၂၅၀၀၀
ဓမ္မာပုံကျေး	မြေကန့်ရုံ ဗိုင်း ရွာထွေးမြေကွက်	၅၀၀' x (၆+၈) x ၈"	၄၇၃	□ ကျား □ မ	၆၄၀၀၀၀၀		၉၀၀၀၀	၆၄၉၀၀၀၀
ဂျော့ဇီး	ရွာတွင်းကျောက် ချော့ယာ	၃၃၀' x ၁၀၀' x ၆"	၃၃၁	□ ကျား □ မ	၅၄၀၀၀၀၀		၂၀၇၆၅	၅၅၂၅၀၀၀

ရာထူး ကျေးရွာအုပ်စု စီ/ထောက်ကော်မတီ ဥက္ကဋ္ဌ အမည် လက်မှတ် ရက်စွဲ

ဦးမောင်မြင့် 3.10.2017

ဒေါ်အိန္ဒြာစိန် 3.10.2017



၁၃။ အစည်းအဝေးမှတ်တမ်းများ



လူထုဗဟိုပြုစီမံကိန်း

စစ်ကိုင်းဒေသကြီး၊ ပင်လည်ဘူးမြို့နယ်

ကျေးရွာအစည်းအဝေးမှတ်တမ်း

ကျေးရွာ စကောင့်ရွာ
 ကျေးရွာအုပ်စု စကောင့်ရွာ
 အစည်းအဝေးပြုလုပ်သည့်နေရာ ဆွန်းကြီးကျောင်း
 အစည်းအဝေးပြုလုပ်သည့်နေ့ရက် ၂-၁၀-၂၀၁၇
 အစည်းအဝေးပြုလုပ်သည့် အကြောင်းအရာ စီမံကိန်း စီမံဆောင်ရွက်ရေး၊ ပညာရေး
 နှင့် ကျန်းမာရေး စီမံကိန်းအကြောင်း
 န. ဖြစ် န. ခ. ဖွဲ့ အကြောင်း

အစည်းအဝေးတက်ရောက်သူဦးရေ။ ။ ကျား (၂၉) ဦး၊ မ (၁၈) ဦး = (၄၇) ဦး
ရည်ညွှန်းချက်။ ဆွေးနွေးချက်၊ ဆုံးဖြတ်ချက်၊ သဘောတူညီချက်၊ မှတ်တမ်းတင်သူ ပါဝင်ရမည်။

ဆွေးနွေးချက် -

- အစည်းအဝေး၊ န. ခ. ဖွဲ့ ခွင့်ပြုခြင်း၊ န. ခ. ဖွဲ့ ခွင့်ပြုခြင်း၊
- ကျေးရွာအစည်းအဝေးမှ နမူနာ အစည်းအဝေး ပြုလုပ်ခြင်း -
- မြို့ဝယ်ယူမှု၊ နေရာ၊ ဝါး၊ မြေ၊ ဆက်ဆံခြင်း -
- မူလဗဟိုပြု စီမံကိန်း ဂျပန်အဖွဲ့မှ နေရာ၊ ဝါး၊ မြေ၊ ဆက်ဆံခြင်း -
- မူလဗဟိုပြု စီမံကိန်း စီမံဆောင်ရွက်ရေး (၀၅၁) မှု မူလဗဟိုပြု စီမံကိန်း စီမံဆောင်ရွက်ရေး
ကျေးရွာအစည်းအဝေးမှ ပြုလုပ်ခြင်း၊ န. ခ. ဖွဲ့ ခွင့်ပြုခြင်း၊ န. ခ. ဖွဲ့ ခွင့်ပြုခြင်း။
- စီမံကိန်း ဆွေးနွေးချက်၊ မကျရာ ကိစ္စကို ထပ်မံ ဆွေးနွေးသော မှု မူလဗဟိုပြု စီမံကိန်း စီမံဆောင်ရွက်ရေး
ဦးစီးဌာန ဖြစ်။
- နေရာ၊ ဝါး၊ မြေ၊ ဆက်ဆံခြင်း၊ န. ခ. ဖွဲ့ ခွင့်ပြုခြင်း၊ န. ခ. ဖွဲ့ ခွင့်ပြုခြင်း၊ န. ခ. ဖွဲ့ ခွင့်ပြုခြင်း၊
ရလဒ် ဖြစ်။ ဆက်ပြု ချက် ဖြစ်ခြင်း၊ န. ခ. ဖွဲ့ ခွင့်ပြုခြင်း၊ န. ခ. ဖွဲ့ ခွင့်ပြုခြင်း။
- အကြံပြုချက်အရ အစည်းအဝေး မှု မူလဗဟိုပြု စီမံကိန်း စီမံဆောင်ရွက်ရေး။
- ငါး၊ အငါး များ စားသုံးခြင်း၊ ဝါးစားသုံးခြင်း၊ န. ခ. ဖွဲ့ ခွင့်ပြုခြင်း၊ န. ခ. ဖွဲ့ ခွင့်ပြုခြင်း၊
စီမံကိန်း စီမံဆောင်ရွက်ရေး၊ န. ခ. ဖွဲ့ ခွင့်ပြုခြင်း၊ စီမံကိန်း စီမံဆောင်ရွက်ရေး။



සමාජ සේවකයන්ගේ ප්‍රතිඵලයන් පිළිබඳව විමර්ශනය කිරීමේදී සහතික කර ගත යුතු කරුණු සහතික කර ගත යුතු කරුණු.

සමාජ සේවකයන්ගේ සේවයේ සහතික කර ගත යුතු කරුණු.

- විමර්ශනය කිරීමේදී සහතික කර ගත යුතු කරුණු.

සමාජ සේවකයන්

- x -

සමාජ සේවකයන්ගේ සේවයේ සහතික කර ගත යුතු කරුණු සහතික කර ගත යුතු කරුණු.

- විමර්ශනය කිරීමේදී සහතික කර ගත යුතු කරුණු.

- විමර්ශනය කිරීමේදී සහතික කර ගත යුතු කරුණු.

සමාජ සේවකයන්

- x -

සමාජ සේවකයන්ගේ සේවයේ සහතික කර ගත යුතු කරුණු සහතික කර ගත යුතු කරුණු.

සමාජ සේවකයන්

සමාජ සේවකයන්

සමාජ සේවකයන්



လူထုဗဟိုပြုစီမံကိန်း

စစ်ကိုင်းဒေသကြီး၊ ပင်လည်ဘူးမြို့နယ်

ကျေးရွာအစည်းအဝေးမှတ်တမ်း

ကျေးရွာ ကောင်းဒွန်း
 ကျေးရွာအုပ်စု ကောင်းဒွန်း
 အစည်းအဝေးပြုလုပ်သည့်နေရာ ဘွန်းကောက်ကြီးကျေးရွာ
 အစည်းအဝေးပြုလုပ်သည့်နေ့ရက် ၂.၁၀.၂၀၁၇
 အစည်းအဝေးပြုလုပ်သည့် အကြောင်းအရာ ၂.၈၇၅၅၅၅၆ စီမံကိန်း ဝေဖန်ပေးခြင်း၊
 ၆၆၂၅၅၅၆ စီမံကိန်း ရွေးချယ်ခြင်း

အစည်းအဝေးတက်ရောက်သူဦးရေ။ ။ ကျား(၂၉)ဦး၊ မ(၁၈)ဦး=(၄၇)ဦး
ရည်ညွှန်းချက်။ ဆွေးနွေးချက်၊ ဆုံးဖြတ်ချက်၊ သဘောတူညီချက်၊ မှတ်တမ်းတင်သူ ပါပင်ရမည်။

ဆွေးနွေးချက်

ကောင်းဒွန်းကျေးရွာလုပ်ငန်း၊ ကောင်းဒွန်းကျေးရွာ တွင်လုပ်သော
 ကော်ဖီဖွဲ့စည်းခြင်း၊ လုပ်ငန်းခွဲပေးချက်ခြင်း၊ စည်းကမ်းတွင်၊ ကောင်းဒွန်းကျေးရွာ
 လုပ်ငန်းပေးမှု၊ မှ မွှေစားစား၊ လောကဗေဒ၊ မွှေစားစား၊ လောကဗေဒတွင်
 ကျေးရွာ လူထုမှတ်တမ်းရွာပါစီမံကိန်း၊ စည်းကမ်းမှာ လုပ်ဆောင်ကြပြီး၊ လုပ်ငန်းခွဲပေး
 သေချာစွာ ပေးချက်ကြပြီး လောကဗေဒပါသည်။ ကော်ဖီဖွဲ့စည်းရာတွင်

- ကျေးရွာစီ/တာဝန်ခန့် - ဦးညွှန်အောင်
- ဒေါ်ဌေး
- ဝယ်ယူရေး - ဒေါ်မိမိဦး
- ဦးဒီမိုဝင်း
- ဒေါ်ခင်စိန်ဌေး
- စောင့်ကြည့်ကြီးကြပ် - ဦးအိန်အောင်
- ဦးဒီမိုဝင်း
- ဒေါ်သီတာစိန်
- လည်ပတ်ရေး - ဦးဝေလင်းအောင်
- ဒေါ်ကြည်ဌေး
- ဦးသက်စိန်



အင်္ဂလိပ်စာ ပြောဆိုရေး

- ဒီးကောဇ်ယုဟိန်

- ဒေါ်တင်မာခို

ဝေတော့ ဝိုက်ထား

- ဒီးစိုမင်းဇွန်

- ဒေါ်ခွန်စိုဝင်း

စာရေး ကိစ္စ

- ဒေါ်တင်မာဇွန် တို့တို့ပေးချယ်ခဲ့ကြပါ

သည်။

ကျေးဇူးတင်ကျီး လုပ်ငန်းခွဲပေးချယ်ရာတွင် -

ဒို့မာမာ အစီအစဉ်

၁) ရွာတွင်းကျောင်းကြီး စီရင်ရေး

၂) ကျေးရွာအုပ်စု

၃) ရွာကျေးရွာ

၄) ကျေးရွာအုပ်စု

၅) စာသင်ကျောင်းဆောက်လုပ်ရေး

စိတ်ကောင်း စေတနာရှိစွာ ဆောင်ရွက်ပေးပါရန် မှတ်တမ်းတင်ပေးပါရန်

၁) ဖြစ်သော ရွာတွင်းကျောင်းကြီး စီရင်ရေး အုပ်စု

အုပ်စုအဖွဲ့ချုပ်အဖွဲ့ဝင်များ

ဒေါ်ခွန်စိုဝင်း

ဒေါ်ခွန်စိုဝင်း



၁၄။ ကဏ္ဍအလိုက်ဦးစားပေးဖွံ့ဖြိုးရေးလုပ်ငန်းစဉ်အနှစ်ချုပ်

နောက်ဆက်တွဲ (၄) ခြားနားသော အပိုင်းများအတွက် ဦးစားပေးဖွံ့ဖြိုးရေးလုပ်ငန်းစဉ် အနှစ်ချုပ်

မူရင်းသည် VPSC တွင်ထားရှိရပါမည်။ အခြားဌာနများနှင့် ညှိနှိုင်းရန်အတွက် မိတ္ထီအား TPIC သို့ပို့ရပါမည်။

MIS data အနေဖြင့် သွင်းရန်မလိုအပ်ပါ။

အဆင့်	လုပ်ငန်း	မည်သူဦးစားပေးလဲ	ကျေးရွာမှတာဝန်ခံသူ (သို့) အုပ်စု	ပြင်ပမှမည်သူ ထောက်ပံ့မလဲ
အထက်အထောက်အပံ့	၁	ရွာတွင်း ရေ ဖြန့်	<input checked="" type="checkbox"/> ကျား <input checked="" type="checkbox"/> ဝ	
	၂	ရွာတွင်း ရေ သား ဝါး	<input checked="" type="checkbox"/> ကျား <input checked="" type="checkbox"/> ဝ	
	၃	ရေ ဖြန့် သွား ရေ သား ဝါး	<input checked="" type="checkbox"/> ကျား <input checked="" type="checkbox"/> ဝ	
	၄		<input type="checkbox"/> ကျား <input type="checkbox"/> ဝ	
	၅		<input type="checkbox"/> ကျား <input type="checkbox"/> ဝ	
	၆		<input type="checkbox"/> ကျား <input type="checkbox"/> ဝ	
	၇		<input type="checkbox"/> ကျား <input type="checkbox"/> ဝ	
	၈		<input type="checkbox"/> ကျား <input type="checkbox"/> ဝ	
အထက်ပေးပို့ပေးသည့် ကျေးရွာမှ ရေ	၁	မြေခတ် ဩဇာ ဖွံ့ဖြိုးရေး စာတမ်း အဖွဲ့	<input checked="" type="checkbox"/> ကျား <input checked="" type="checkbox"/> ဝ	
	၂	ဝက် ရေ ဖြန့် နည်း ဝဿာ	<input checked="" type="checkbox"/> ကျား <input checked="" type="checkbox"/> ဝ	
	၃	အမျိုးသမီး ဝက် ရေ ဝဿာ (ဝက် ရေ ဝါး စာတမ်း ဝဿာ)	<input type="checkbox"/> ကျား <input checked="" type="checkbox"/> ဝ	
	၄		<input type="checkbox"/> ကျား <input type="checkbox"/> ဝ	
	၅		<input type="checkbox"/> ကျား <input type="checkbox"/> ဝ	
	၆		<input type="checkbox"/> ကျား <input type="checkbox"/> ဝ	
	၇		<input type="checkbox"/> ကျား <input type="checkbox"/> ဝ	
	၈		<input type="checkbox"/> ကျား <input type="checkbox"/> ဝ	



ကျန်းမာရေးနှင့်အာဟာရ				
၁	ကျွန်ုပ်တို့ကကျန်းမာရေး ဝါး	<input checked="" type="checkbox"/>	ကျား	
၂		<input type="checkbox"/>	မ	
၃		<input type="checkbox"/>	ကျား	
၄		<input type="checkbox"/>	မ	
၅		<input type="checkbox"/>	ကျား	
၆		<input type="checkbox"/>	မ	
၇		<input type="checkbox"/>	ကျား	
၈		<input type="checkbox"/>	မ	
၉		<input type="checkbox"/>	ကျား	
၁၀		<input type="checkbox"/>	မ	
ပညာရေး				
၁	စာကြည့်တိုက်တွင်အချိန်အကုန်	<input checked="" type="checkbox"/>	ကျား	
၂		<input type="checkbox"/>	မ	
၃		<input type="checkbox"/>	ကျား	
၄		<input type="checkbox"/>	မ	
၅		<input type="checkbox"/>	ကျား	
၆		<input type="checkbox"/>	မ	
၇		<input type="checkbox"/>	ကျား	
၈		<input type="checkbox"/>	မ	
၉		<input type="checkbox"/>	ကျား	
၁၀		<input type="checkbox"/>	မ	
အခြား				
၁	နာကျင်မှုမရှိပါ။	<input checked="" type="checkbox"/>	ကျား	
၂	စပါးရိုက်သိမ်းခြင်းမရှိပါ။	<input checked="" type="checkbox"/>	မ	
၃	၂၄ နာရီခွဲတွင်အာဟာရမရှိခြင်း	<input checked="" type="checkbox"/>	ကျား	
၄		<input type="checkbox"/>	မ	
၅		<input type="checkbox"/>	ကျား	
၆		<input type="checkbox"/>	မ	
၇		<input type="checkbox"/>	ကျား	
၈		<input type="checkbox"/>	မ	