

ပြည်ထောင်စုသမ္မတမြန်မာနိုင်ငံတော်အစိုးရ
စိုက်ပျိုးရေး၊ မွေးမြူရေးနှင့် ဆည်မြောင်းဝန်ကြီးဌာန
ကျေးလက်ဒေသဖွံ့ဖြိုးတိုးတက်ရေးဦးစီးဌာန
ငပုတောမြို့နယ်



လူထုဗဟိုပြုစီမံကိန်း
National Community Driven Development Project
(NCDDP)



ကျေးရွာဖွံ့ဖြိုးရေး အစီအစဉ်
Village Development Plan (VDP)

ငါးရံ့ချောင်းကျေးရွာအုပ်စု၊ တောင်ချောင်းကျေးရွာ

မာတိကာ

စဉ်	အကြောင်းအရာ	စာမျက်နှာ
၁	မြို့နယ်မြေပုံ	၁
၂	ကျေးရွာအုပ်စုမြေပုံ	၂
၃	ကျေးရွာအုပ်စုတွင် ပါဝင်သောကျေးရွာများစာရင်း	၂
၄	ကျေးရွာသမိုင်းကြောင်းအကျဉ်းချုပ်	၃
၅	လူထုပူးပေါင်းပါဝင်သော ဆန်းစစ်ခြင်းနှင့် အကဲဖြတ်ခြင်း လုပ်ငန်းစဉ် PRA/PSA အကျဉ်းချုပ်ဇယား	၄
၆	ကျေးရွာဖွံ့ဖြိုးရေးအစီအစဉ်အတွက်အသုံးပြုခဲ့သော PRA tools များနှင့် တစ်ခုချင်းစီအတွက် သုံးသပ်ချက်များ	၄
၇	ကျေးရွာကော်မတီရွေးချယ်ခြင်းနှင့် ကျေးရွာဖွံ့ဖြိုးရေးအစီအစဉ် ဆောင်ရွက်မှုမှတ်တမ်းဓါတ်ပုံများ	၁၆
၈	ကျေးရွာစီမံကိန်းအထောက်အကူပြုကော်မတီဝင်များစာရင်း	၁၇
၉	ကျေးရွာအခြေခံအချက်အလက်များ (ပုံစံ ၈ - ၁)	၁၈
၁၀	စီမံကိန်းစက်ဝန်းအချိန်ဇယား (ပုံစံ ၈-၂)	၂၂
၁၁	ကျေးရွာဖွံ့ဖြိုးရေး ဦးစားပေး အစီအစဉ် (ပုံစံ ၈-၃)	၂၄
၁၂	ကျေးရွာအုပ်စုစီမံကိန်းလုပ်ငန်းခွဲရွေးချယ်ခြင်း (ပုံစံ ၈-၄)	၂၈
၁၃	အစည်းအဝေးမှတ်တမ်းများ	၃၀
၁၄	ကဏ္ဍအလိုက် ဖွံ့ဖြိုးရေး ဦးစားပေးလုပ်ငန်းများ	၃၃
၁၅	VDP အရည်အသွေးထိန်းချုပ်မှု (Check List for VDP)	၃၄

၁။ ငပုတောမြို့နယ်အခြေပြမြေပုံ

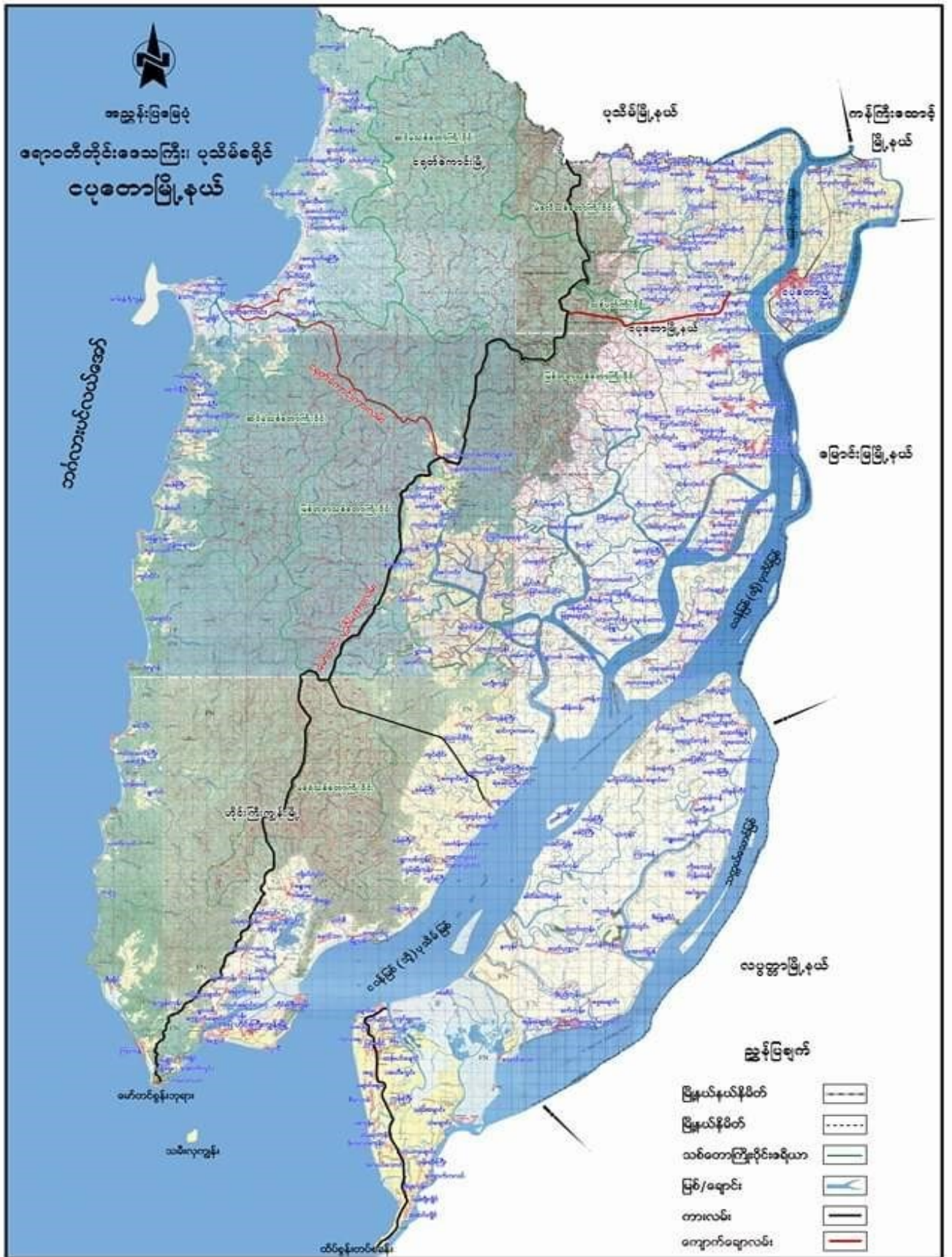

ကျေးရွာ သမိုင်းကြောင်း

ငါးငုံကျောင်းအုပ်စု
တောင်ကျောင်းရွာ

- တောင်ချောင်းကျေးရွာအား ဒုက္ခိယစာကြိုက် ၁၉၅၆ တွင် စိမ်းစေ
 (၁၉၁၇) စိမ်းစေ ဦးစံထိန်း၊ ဦးအောင်ထွန်း၊ ဦးစံဖြူတို့မှ မြန်မာ့တပ်တော်ထံ
 ခံ့ကြပါသည်။ ၁၉၅၈ တွင် စာက ကျောင်းစတင်တည်ထောင်ပြီး ကျောင်း
 အား ဦးစေ (၆၀၀) ခန့် ရှိခဲ့ပါသည်။ ၁၉၆၃ တွင် ဘုန်းကြီးကျောင်း အား
 အသစ်မြန်မာတပ် တည်ဆောက်ခဲ့ပြီး ၁၉၇၀ တွင် ကျေးရွာ ထိုးချဲ့ လာပါသည်
 ၁၉၇၄ တွင် တွဲတက်မှုကြို ၇၅၅ ခန့်ဖြင့် Chet ကျောင်းအား စတင်တည်ဆောက်ခဲ့
 ကြပါသည်။ ၁၉၇၅ တွင် ကျန်းမာရေး ဖွင့် ဖက်သက်ပြီး အားပွား ဆရာမ ၅၅၅
 ခန့်ပါသည်။ ၁၉၇၈ တွင် ... မူလတန်း ၇၅၅ ခန့်ဖြင့် ၁၉၈၀ တွင် တွဲကျောင်း
 (အ.ထ.က) အား ၇၅၅ ခန့်ပါသည်။ ၁၉၈၅ တွင် ဘုန်းကျောင်းအား တိုက်ကျောင်း
 ထိုးချဲ့ တည်ဆောက်ခဲ့ပါသည်။ ၁၉၄၄ တွင် ဆက်သွယ်ရေး တာအား လူထုဖွဲ့
 အားဖြင့် တည်ဆောက်ပေးခဲ့ကြပါသည်။ ကျေးရွာ အုပ်ချုပ်ရေးအဖွဲ့ ရုံးအား ၁၉၇၂
 တွင် စတင်တည်ဆောက်ခဲ့ပါသည်။ ၂၀၀၁ - ၂၀၀၂ တွင် မိုးရေဖျောင့်ကန်အား
 ၂၀၀၅ မှ ၂၀၀၆ ခန့်ပါသည်။ ၂၀၁၁ ခုနှစ်တွင် မီးထောင်၊ ဂေဇာကြီး၊ မုန်တိုင်း
 ဝင်ရောက် ကျခဲ့ပါသည်။ ရေလက် ကျန်းမာရေး ဖွဲ့စည်း အား ၂၀၁၅ တွင်
 ၇၅၅ ခန့်ပါသည်။ ၂၀၁၄ တွင် VNCA မှ ရေထွင်းထူး ၇၅၅ (၂၀၀၀) သိန်းအား
 ဖွဲ့စည်းခဲ့ပါသည်။ ၂၀၁၅ ခုနှစ်တွင် ကျေးရွာတွင် ကျန်းမာရေး ဖွဲ့စည်း ၇၅၅ ခန့်ပါသည်
 တောင်ချောင်းကျေးရွာသည် ယခုအခါတွင် စိမ်းစေ (၁၉၁၇) စိမ်းစေ ဦးစံထိန်း လယ်ယာ
 မျက်နှာ ၅၀၀၀ ထောင်လွှာရှိပြီး အဓိက လုပ်ကိုင်ကြပါသည်။ ကျေးရွာတွင်
 ...

၅။ လူထုပူးပေါင်းပါဝင်သော ဆန်းစစ်ခြင်းနှင့် အကဲဖြတ်ခြင်း လုပ်ငန်းစဉ် PRA/PSA အကျဉ်းချုပ်ဇယား

စဉ်	အသုံးပြုသော PRA Tools များ	ကျား	မ
၁	ကျေးရာအရင်းမြေပြမြေပြ (Social Map)	၂၂	၁၄
၂	ရာသီဥတုပြကန (Seasonal Clender)	၁၀	၈
၃	ဥစ္စာနေကြွယ်မဦးစားပေးအဆင့်တမတခြင်း (Wealth Ranking)	၁၅	၁၆
၄	ကျား၊ မ ပထကအဆေးသယခြင်း (Cob Web)	၁၂	၁၀
၅	အရင်းအမြစ်အသစ်ရှာဖွေတတ်ခြင်း ဇယား (Asset Mapping)	၁၅	၁၀
၆	အဖွဲ့အစည်းချာဆက်မပြေ (Veen diagram)	၂၀	၁၅

၆။ ကျေးရွာဖွံ့ဖြိုးရေးအစီအစဉ်အတွက်အသုံးပြုခဲ့သော PRA tools များနှင့် တစ်ခုချင်းစီအတွက် သုံးသပ်ချက်များ

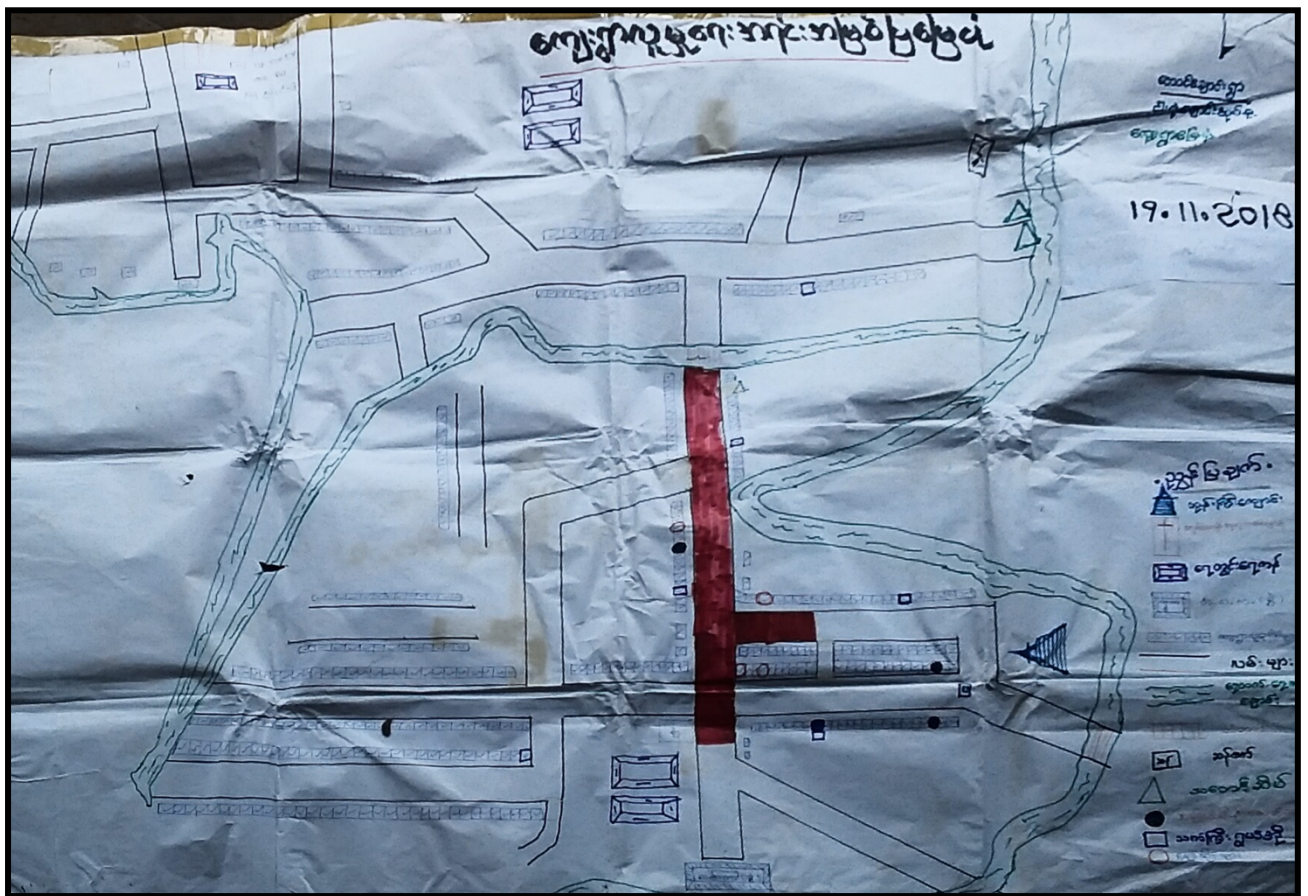

" လူမှုရေး အရင်း အမြစ် ပြု ဖြေပုံ "

* ကျေးဇူး ဝမ်းနည်းခြင်း နှင့် ဆန်းစစ်ခြင်း

၁ လယ်ယာလုပ်ငန်း ၊ ရေထုပ်လုပ်ငန်း ၊ ကောင်းပေါ်လုပ်ငန်း ၊ လူဆန်းရေး ၊ ဝယ်ရေးလုပ်ငန်း ၊ နှစ် တစ်ခုစီ တစ်ခုစီ စီးပွားရေး လုပ်ငန်းများဖြင့် အသက်မွေးဝမ်းကျောင်း ဖြစ်လာပါသည်။

၁ လယ်ယာ အရင်းအမြစ်များ ပေါ်များပါသည်။ အသက်မွေးဝမ်းကျောင်း ပြုလုပ်ရန် အတွက် အရင်းအနှီးများ ထိုထောက်ပံ့ဖွဲ့စည်းပါ။

၁ လူမှုရေး ဝမ်းနည်းခြင်း နှင့် ဆန်းစစ်ခြင်း ၊ ကောင်းပေါ်များ ၊ ငှားပါးလာခြင်း ၊ ဝတ္ထု ၊ နှုတ်ထိရိက္ခန်များ ၊ ငှားပါးဖွဲ့စည်းပါသည်။ ကျေးဇူးတူတူ ၊ ဝမ်းနည်းလုပ်ငန်း ၊ နှစ် နည်းခြင်း ၊ အရင်းအနှီး ဝင်ရောက်ကြည့် ၊ ရွေးပြောင်းလုပ်ငန်းများ ပေါ်များလာပါသည်။

၁ ကျေးဇူးတူတူ ဆီးခြား နေထိုင်တာ အလုပ်မရှိပါ။

၁ ဗမာ့အမျိုးအနွယ်များ နေထိုင်ကြပြီး ဗုဒ္ဓဘာသာကို ကျွမ်းကျင်ပါသည်။ ချင်းအမျိုးအနွယ်များ နေထိုင်ပြီး ဗုဒ္ဓဘာသာ နှင့် ဝမ်းနည်းတာသာကို ကျွမ်းကျင်ပါသည်။

၁ လူစီးရေ ကျား = ၄၄၅ ၊ ၈ = ၄၈၁ ၊ ဇာလီ = ၄၂၆ စီရှိပါသည်။ ။ အမျိုးအနွယ် နှင့် ကောင်းပေါ် အိမ်ထောင်စု (၂၃) ရှိပါသည်။ ဝမ်းနည်းခြင်း အိမ်ထောင်စု (၁) ရှိပါသည်။

၁ လူထု ဗဟိုပြု ဖွဲ့စည်းခြင်း တွင် ယခုနှစ်အတွက် ဗဟိုဌာနများ ၊ အထိ ဖွဲ့စည်းခြင်း ၊ ကျွန်ုပ်တို့၏ ဝမ်းနည်းခြင်း ၊ လုပ်ငန်းကို အကောင်အထည်ဖော် ဆောင်ရွက်လျက်ရှိပါသည်။

၁ ကျေးဇူး ဖွံ့ဖြိုးတိုးတက်ရေး အတွက် အဓိကလိုအပ်တာ အချက်များမှာ ၊ ငှားတူခြင်း ၊ လှူဒါန်းခြင်း ၊ ငှားတူခြင်း ၊ ကျေးဇူးတူခြင်း ၊ ဝမ်းနည်းခြင်း ၊ အိမ်ခံစားခြင်း ၊ အထက်ပိုင်းရေး လမ်း ၊ တာဝန်ရှိသူ ဖြစ်ပါသည်။

- ❖ စိုက်ပျိုးရေးကို အခြေခံပြီး လုပ်ကိုင် ရေခြင်း၊ နယူး-ဝါဆို၊ ဝါခေါင်၊ လများတွင် လယ်ယာ စိုက်ပျိုးရေး အဖြစ် မတ်လ ကိုလည်း တနှိုင်း တပိုင် စိုက်ပျိုး ရေကြပါသည်။
- ❖ မွေးမြူရေးတွင် လာရောက် ကြက် ဆဲ၊ များကို မွေးမြူရေ ခြင်း
- ❖ စိုက်ပျိုးရေးတွင် ဆေးယာလုပ်ကိုင်မှု များကို လုပ်ကိုင်ရေ ခြင်း
ဆေးယာရာတွင် သစ်သစ် ဝါးသစ် လုပ်ဆောင် ရေခိုင်ခြင်း
- ❖ ဝမ်းဗွေ / ဆွက်ဗွေ များတွင် ဆွက်ဗွေ များပြီး ဝမ်းဗွေ နည်း ရေ ခြင်း
- ❖ ကျေးဇူးအတွင်း ရေချိုမှုတွင် နွေရာသီတွင် နည်းပြီး တိုက်မှု များ လများတွင် ရေရှား ခြင်း
- ❖ အားလပ် ရက် များတွင် ဝမ်းဗွေ နည်းခြင်း အားဆိုး ဝမ်းဗွေ အဖြစ် ဆေးယာ များတွင် လုပ်ကိုင် ရေခိုင်ခြင်း
- ❖ မွေးမြူရေးများတွင် တိုက်မှုလွန် သန့်ရှင်းမှုများ သိတင်းကျွတ် မီးတိုက် မွေးမြူ သရုပ်စေမတ် မွေးမြူလည်း ရှိပါသည်။
- ❖ ဘာသာ ဆေးအန္တရာယ် ၅ ဝါဆို ဝါခေါင် လများတွင် အနည်း ယာဇာတ် ခြင်း
- ❖ မိမိတို့ ကျေးဇူးအတွင်း စိုက်ပျိုး မွေးမြူရေး အခါ သိပ္ပံရေး နှင့် ပတ်သက် ပြီး ဝမ်းဗွေ ဆွက်ဗွေ များကို သိလေအောင် -

ကုသိုလ်ရေးအဖွဲ့၏ နေရာချထားမှု

အဖွဲ့ဝင်များ၏ နေရာ

အဖွဲ့ဝင် ၁

အဖွဲ့ဝင် ၂

အဖွဲ့ဝင် ၃

အဖွဲ့ဝင် ၄

အဖွဲ့ဝင် ၅

အဖွဲ့ဝင် ၆

အဖွဲ့ဝင် ၇

အဖွဲ့ဝင် ၈
အဖွဲ့ဝင် ၉
အဖွဲ့ဝင် ၁၀
အဖွဲ့ဝင် ၁၁
အဖွဲ့ဝင် ၁၂

အဖွဲ့ဝင် ၁၃
အဖွဲ့ဝင် ၁၄
အဖွဲ့ဝင် ၁၅

အဖွဲ့ဝင် ၁၆
အဖွဲ့ဝင် ၁၇
အဖွဲ့ဝင် ၁၈
အဖွဲ့ဝင် ၁၉

အဖွဲ့ဝင် ၂၀
အဖွဲ့ဝင် ၂၁
အဖွဲ့ဝင် ၂၂
အဖွဲ့ဝင် ၂၃
အဖွဲ့ဝင် ၂၄
အဖွဲ့ဝင် ၂၅

အဖွဲ့ဝင် ၂၆
အဖွဲ့ဝင် ၂၇
အဖွဲ့ဝင် ၂၈
အဖွဲ့ဝင် ၂၉

၁၉၀၀.၁၀.၁၀

အဖွဲ့ဝင်များ၏ နေရာ

- ဇီ ဘောကွင်း . နိုးခေါင်း . ဂယ်ထွန်စက် . ဒွန်ခိုင်း . အမျိုးသားသုံးစွဲရခြင်း
- ဇီ ဖိနပ်ချောင်း . ဈေးဆိုင် . စက်ချယ်ဆိုင် အမျိုးသမီး သုံးစွဲနေခြင်း
- ဇီ ဂယ် . ကျောက် . ကျောက် . ခိုင်ခင်း . ဘုန်းကြီးကျောင်း . ဆေးပေးခန်း . တောင်ယာ
စသည်တို့ကို အမျိုးသား + အမျိုးသမီး သုံးစွဲနေခြင်း
- ဇီ ဘောကွင်း . နိုးခေါင်း . ကျောင်း . ဂယ် . ကျောက် . ကျောက် . ခိုင်ခင်း . ဘုန်းကြီးကျောင်း
တောင်ယာ . ဒွန်ခိုင်း တို့ကို အမျိုးသား မှာက ဆီးချယ်ရခြင်း
- ဇီ အမျိုးသမီးများက ဈေးဆိုင် . စက်ချယ်ဆိုင် . ဆေးပေးခန်း တို့ကို ဆီး
ချယ်နေခြင်း
- ဇီ သုံးစွဲမှု နှင့် ဆီးချယ် မှုတို့ကို ဆွေးနွေး ဆန်းစစ်ခြင်းဖြင့် အမျိုးသား
အမျိုးသမီး တို့ကို သိခြင်းလော့ခြင်း

19.11.20

* ပင်လှအိမ် ချိတ်ဆက်ပုံ

တောင်ချောင်း =

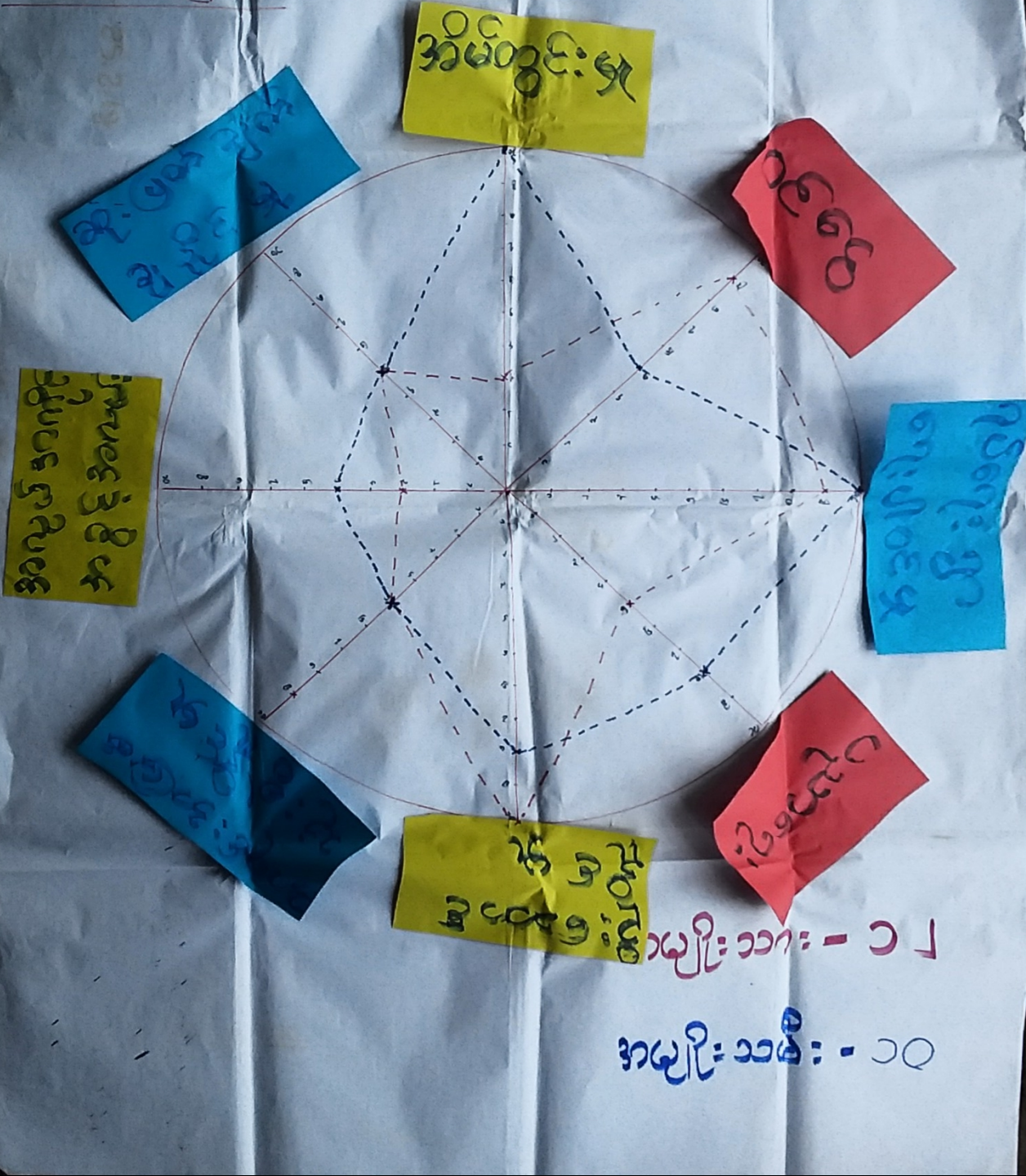

OC - စီးပွားရေး

FC - ပူးတွဲချက်

၆ ဦးဆောင်နိုင်မှုတွင် ဂုဏ်ကျေးဇူးများ ပါဝင်မှု တွင် အမျိုးသား များ က သာ
ရာခြင်း

၇ အိမ်တွင်းမှုတွင် အမျိုးသမီးက အမျိုးသားများထက် အလုပ်များအဖြစ်
သာဓကနှင့် လဲ ဆိုသော အိမ်တွင်းရေး၊ သားရေး၊ သမီးရေး တို့တွင် အလုပ်
ရှုပ်ရှေ့သောကြောင့်

၈ ဆုံးဖြတ်ချက် ချမှုတို့တွင် အမျိုးသား၊ အမျိုးသမီး တပ်တူညီတူ ဖြစ်

၉ အလုပ်စာကျင့် အခွင့် ဂုဏ်တို့တွင် အမျိုးသားများ ပိုရာခြင်း

၁၀ အကျင့် အမြစ် ဆုံး ခွဲ မှုတို့တွင် အမျိုးသားများက အများစု ဖြစ်ရာ ခြင်း

၁၁ ဝေငွေရရှိ မှုတွင် အမျိုးသမီး များ အနည်း ရာခြင်း

၁၂ အစားထိုး ဝေငွေ အမြစ် အခြား ဝေငွေ တိုး လုပ်ကိုင် ရာ ခြင်း

၁၃ အမျိုးသား၊ အမျိုးသမီး ဝေငွေ ရရှိမှု အကျင့် အမြစ် ဆုံး ခွဲ မှု ဆုံးဖြတ်
ချက် ချနိုင်မှု ဦးဆောင်နိုင်မှု တို့ကို သုံးသပ်ခြင်းဖြင့် သိမြင်
လာခြင်း

၁၄ ဟိုကျွန်ုပ်တို့ သုံးသပ်ခြင်းဖြင့် အမျိုးသမီးများ လုပ်ပိုင်ခွင့် ဆုံးဖြတ်ပိုင်
ခွင့် များကို သိမြင်လာခြင်း

၁၅

<p>100</p>	<p>100</p>	<p>100</p>	<p>100</p>
<p>100</p>	<p>100</p>	<p>100</p>	<p>100</p>
<p>100</p>	<p>100</p>	<p>100</p>	<p>100</p>
<p>100</p>	<p>100</p>	<p>100</p>	<p>100</p>

လွှဲလွှဲလွှဲလွှဲလွှဲ

ကျေးဇူးတင်စရာပဲ

- ၁။ သောဏ်ဇေယျာဓိ ကျေးဇူးတင် အနွယ်ပါးဆုံး + ဖဗ္ဗေလဉာဏ် + ဖြေလဉာဏ် ဟူ၍ အဆင့် သတ်မှတ်ထားခြင်း
- ၂။ ကျေးဇူး၏ အိမ်ထောင်စု ၆၂၇ ခုရှိပြီး အနွယ်ပါးဆုံး ဖိစားစုများကို ထိုစဉ်
- ၃။ အနွယ်ပါးဆုံး ဖိစားစုများ ပိုမိုသော ဝဒ္ဓဉာဏ်များ အိမ်ထောင်စုဆိုင်ရာတွင်
- ၄။ ဝါး - ကျွဲအိမ် - လှေငှက် ကို လုပ်ကိုင် ထုတ်ဖော်ခြင်း
- ၅။ ကျေးဇူး အတွင်း အာရုံစိုက် ဆက်လက် ဆွဲဆောင် အားပေး ပေးပို့ခြင်းဖြင့်
- ၆။ ဖဗ္ဗေလဉာဏ် သော အိမ်ထောင်စုများ လယ်စိုက် - ဆိုင်ကယ် - လက်ထွက် - လျှပ်စီး - ချွေအောင် ဆိတ် စေသည်တို့ကို ပိုမိုဆိုင် ဆိုင်ခြင်း
- ၇။ ကျေးဇူးတင် ဖြေလဉာဏ် သော ဖိစားစုများမှာ အိမ်ထောင်စု (၂၀) ခု ဖြစ်ပြီး ၂၀၇ ခုရှိပြီး ဖြစ်ခြင်း
- ၈။ နေတို့ ပိုမိုဆိုင်သော ခုနစ်ပညာများဖြင့် နွယ် - လယ် - လယ်ထွက်စက် ဆိုင်ကယ် - ကား - ချွေအောင် - ဆိုင်ကယ် - လျှပ်စီးအင်ဂျင် - အိမ်ထုတ်အိမ် တို့ကို ပိုမိုဆိုင် ထုတ်ဖော်ခြင်း
- ၉။ ဖြေလဉာဏ် ဖိစားစု များ၏ အိမ်ထောင်စုများဖြင့် လယ်ယာလုပ်ငန်း လုပ်ကိုင် ထုတ်ဖော်ခြင်း
- ၁၀။ အနွယ်ပါးဆုံး + အနွယ်ပါးဆုံး အဆင့် သတ်မှတ်ခြင်း နားဖြင့် ဖိစား ကျေးဇူးတင် ထုတ်ဖော် စုများကို ဆိုင်ကယ် ဖြစ်ခြင်း

* ဗင်း: ဝုခံချိတ်ဆက်ပုံ

19.11.၉၈

အဖွဲ့အစည်း: ချိတ်ဆက်ပုံ

တောင်ချောင်း:



ပါဝင်ဆွေးနွေးသူ အမျိုးသား - ၂၁
အမျိုးသမီး - ၁၅

အဖွဲ့အစည်း: ချိတ်ဆက်မှုဆိုင်ရာအဖွဲ့အစည်း:

ကျေးဇူးတင်အဖွဲ့ - ငါးဂုံကျောင်း

ကျေးဇူးတင် - တောင်ကျောင်း

△ ကျေးဇူးတင်အဖွဲ့: Paet Myanmar အဖွဲ့အစည်းကို အမျိုးသမီးများဖြင့် ဖွဲ့စည်းထားခြင်း။

△ ဖခင်အဖွဲ့အဖွဲ့ကို များစွာ ဖွဲ့စည်းပေးခြင်း။

△ ချိတ်ဆက်မှု / ဖခင်နှင့် တပေး အဖွဲ့တို့ ဖခင်များအား

ကျေးဇူးတင်အဖွဲ့နှင့် ဆက်ဆံနေခြင်း။

△ အုပ်ချုပ်ရေးပိုင်းမှ ကျေးဇူးတင်အဖွဲ့အစည်းအဖွဲ့ဝင်များဖြစ်ခြင်း။

△ သဘာဝကျေးဇူးတင်အဖွဲ့နှင့် များစွာ ဖွဲ့စည်းခြင်း။

△ ရတနာတော် / သမီးသားအဖွဲ့တို့အဖွဲ့အစည်း အမျိုးသမီးများဖြင့်

△ ချိတ်ဆက်မှုအဖွဲ့များ ဖွဲ့စည်းပေးခြင်း။ ကျေးဇူးတင်အဖွဲ့အစည်းအဖွဲ့ဝင်များ ဖွဲ့စည်းထားခြင်း။

△ အဖွဲ့အစည်းများ များစွာ ပါဝင်ခြင်း။

△ ပညာရေး အဖွဲ့များ များစွာ အဖွဲ့အစည်းများ အဖွဲ့အစည်း ပိုင်းနှင့် ချိတ်ဆက်နေခြင်း။

△ ယူအင်အင် များစွာ ပြုစီမံကိန်းအဖွဲ့များ များစွာ / များစွာ ပြုစီမံ / အဖွဲ့အစည်းပိုင်း တို့နှင့် ချိတ်ဆက်ခြင်း။

△ ကျေးဇူးတင်အဖွဲ့အစည်း အဖွဲ့အစည်းများ အားလုံးအဖွဲ့အစည်းနှင့် တစ်ဖွဲ့ ချိတ်ဆက်မှုများ ဖြစ်နေခြင်း။ / ကျေးဇူးတင်အဖွဲ့အစည်း ပိုင်း ပါဝင်မှုကို သတိပြုရမည်။

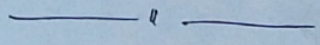

၇။ ကျေးရွာကော်မတီရွေးချယ်ခြင်းနှင့် ကျေးရွာဖွံ့ဖြိုးရေးအစီအစဉ် ဆောင်ရွက်မှုမှတ်တမ်းဓါတ်ပုံများ



၈။ ကျေးရွာစီမံကိန်းအထောက်အကူပြုကော်မတီဝင်များစာရင်း

စဉ်	အမည်	ကျား၊ မ	ရာထူး
၁	ဦးဌေးအောင်	ကျား	ကျေးရွာ စီ/ထောက် ဥက္ကဋ္ဌ
၂	ဒေါ်လှလှပေ	မ	ကျေးရွာ စီ/ထောက် ဥက္ကဋ္ဌ
၃	ဒေါ်စန်းသော်တဝင်း	မ	စောင့်ကြည့်၊ ကြီးကြပ်ရေး ဆပ်ကော်မတီ
၄	ဦးမြင့်အောင်	ကျား	စောင့်ကြည့်၊ ကြီးကြပ်ရေး ဆပ်ကော်မတီ
၅	ဒေါ်အေးခိုင်	မ	စောင့်ကြည့်၊ ကြီးကြပ်ရေး ဆပ်ကော်မတီ
၆	ဦးဇော်ဝင်းနိုင်	ကျား	ဝယ်ယူရေး ဆပ်ကော်မတီ
၇	ဒေါ်အေးအေးမာ	မ	ဝယ်ယူရေး ဆပ်ကော်မတီ
၈	ဒေါ်အိမွန်သက်	မ	ဝယ်ယူရေး ဆပ်ကော်မတီ
၉	ဦးကိုဌေး	ကျား	လည်ပတ်ရေးနှင့် ပြင်/ထိန်း ဆပ်ကော်မတီ
၁၀	ဒေါ်ဝင်းဝင်းမာ	မ	လည်ပတ်ရေးနှင့် ပြင်/ထိန်း ဆပ်ကော်မတီ
၁၁	ဒေါ်ခင်သက်နှင်း	မ	လည်ပတ်ရေးနှင့် ပြင်/ထိန်း ဆပ်ကော်မတီ
၁၂	ဦးအောင်ဝင်းစိုး	ကျား	စေတနာ့ဝန်ထမ်း
၁၃	ဒေါ်ခင်သူဇာထက်	မ	စေတနာ့ဝန်ထမ်း
၁၄	ဦးဖိုးရွှေလှ	ကျား	အကြံပြုတိုင်ကြားဖြေရှင်းရေး
၁၅	ဒေါ်မေလာနီ	မ	အကြံပြုတိုင်ကြားဖြေရှင်းရေး
၁၆	ဦးတင်ဇော်ဦး	ကျား	ကျေးရွာ စာရင်းကိုင်

၉။ ကျေးရွာအခြေခံအချက်အလက်များ (ပုံစံ ၀ - ၁)

ပုံစံ - ၀ - ၁ ကျေးရွာအခြေခံအချက်အလက်များ (Form PC 1)

လမ်းညွှန်ချက်၊ ကျေးရွာတစ်ရွာသို့ ပထမဆုံးမိတ်ဆက်ခရီး သွားရောက်သောအခါ လူထုစည်းရုံးရေးမှူးသည် ကျေးရွာ ခေါင်းဆောင်များအား ကျေးရွာအချက်အလက်များကို မေတ္တာရပ်ခံ၍ တောင်းခံရသည်။ ဤအချက်အလက်များကို စီမံကိန်း မိတ်ဆက်အစည်းဝေးမတိုင်မီတောင်းခံရမည်။ စီမံကိန်းမိတ်ဆက်အစည်းဝေးတွင် လူထုစည်းရုံးရေးမှူးသည် ဤအချက်အလက် များအား စစ်ဆေးပြီး မှန်ကန်အောင်ပြုလုပ်ရမည်။ ပြီးနောက်တွင် လူထုစည်းရုံးရေးမှူးမှ သတင်းအချက်အလက်ထံသို့ Tablets မှ တစ်ဆင့် ဖြည့်သွင်းရမည်။

ကျေးရွာခေါင်းဆောင် အမည် ဦးစိုးနိုင်	ကျေးရွာခေါင်းဆောင်၏ ဖုန်းနံပါတ် ၀၇ ၄၂၂၄၈၄ ၈၇၀	လူထုစည်းရုံးရေးမှူး၏ အမည် ဒေါ်ဇော်အောင်
ပြည်နယ်၊ တိုင်းဒေသကြီး မကွေး	မြို့နယ် ငယ်တော	ကျေးရွာအုပ်စု ငါးဂုံချောင်း
		ကျေးရွာ တောင်ချောင်း

က။ လူဦးရေ

လူမျိုးစု	အိမ်ထောင်စုအရေအတွက်	ကိုးကွယ်သည့်ဘာသာ	အိမ်ထောင်စုအရေအတွက်
လူမျိုးစု (၁) ဗမာ	139	ဘာသာ (၁) ဘုရားကျော်	50 ✓
လူမျိုးစု (၂) ချင်း	10	ဘာသာ (၂) ဗုဒ္ဓ	15 ✓
လူမျိုးစု (၃) ကရင်	50	ဘာသာ (၃) ခရစ်ယာန်	1
လူမျိုးစုရော ကုလား+ဗမာ	2	ဘာသာရော -----	
အခြား ကုလား+ချင်း	1		
	အရေအတွက်		
မသန်စွမ်းသူများ	1		
သက်ကြီးရွယ်အိုများ (၆၅ နှစ် နှင့် အထက်)	24		
စစ်ဘေးရှောင် (သို့မဟုတ်) ရွှေ့ပြောင်းနေထိုင်၊ ပြောင်းရွှေ့	-		

လူဦးရေ	အမျိုးသား (အရေအတွက်)	အမျိုးသမီး (အရေအတွက်)	အိမ်ခြေအရေအတွက်
လူမျိုးစု (၁) ဗမာ	445	481	187
လူမျိုးစု (၂) ချင်း	336	351	
လူမျိုးစု (၃) ကရင်	15	25	
လူမျိုးစု (၃) ကရင်	90	98	
အခြား ကုလား+ဗမာ	4	5	
အိမ်ထောင်စိုးစီး	203	5	
ကုလား+ချင်း	1	2	

(ခ) အခြေခံအဆောက်အအုံ အသုံးအဆောင်များ

စာသင်ကျောင်း	အမှတ် ခြံစိမ့်	ကျန်းမာရေး	အမှတ် ခြံစိမ့်	ဘာသာရေး အဆောက်အအုံများ	အမှတ် ခြံစိမ့်
အထက်တန်းကျောင်း	၈	ဆေးရုံ	၈	စေတီ	✓
အလယ်တန်းကျောင်း	✓	ကျန်းမာရေးဌာန	၈	ဘုန်းကြီးကျောင်း	✓
မူလတန်းကျောင်း	✓	ကျန်းမာရေးဌာနခွဲ	✓	ဟိန္ဒူဘုရားကျောင်း	၂
မူကြိုကျောင်း	✓	ဆေးပေးခန်း	၂	ခရစ်ယာန်ကျောင်း	✓
အခြား NFE	၂၂	အခြား	၂	ဗလီ	၂
				အခြား	၁
မှတ်ချက် လူဦးအရေအတွက်		မှတ်ချက်		မှတ်ချက်	

(၁) စာသင်ကျောင်း			(၂) ကျန်းမာရေး			(၃) လက်မှုပညာရပ်		
	ရွာတွင်းနေထိုင်သူ	အခြားရွာမှလာသူ		ရွာတွင်းနေထိုင်သူ	အခြားရွာမှလာသူ		ရွာတွင်းနေထိုင်သူ	အခြားရွာမှလာသူ
ပုလဲတန်းပြဆရာ/မ	✓	✓	ဆရာလန်	၈	၇	လက်သမား	✓	၈
အထက်တန်းပြဆရာ/မ	၆	၂	လက်ထောက်ကျန်းမာရေးမှူး	၂	✓	ပန်းရံ	✓	၂
အလယ်တန်းပြဆရာ/မ	✓	✓	အမျိုးသမီးကျန်းမာရေးဆရာမ	၈	၇	လျှပ်စစ်ကျွမ်းကျင်၊ ဦးသမား	✓	၈
ပုလဲကျဆရာ/မ	✓	၂	သားရွားဆရာမ	✓	၂	ရေပြိုက်သူယ်သူ	၂	✓
အခြား	၆	၁	ပြည်သူ့ကျန်းမာရေးလုပ်သား	၆	၁	စက်ပြင်ဆရာ	✓	၁
မှတ်ချက်			မှတ်ချက်			မှတ်ချက်		

(ဃ) ကျေးရွာသို့ ရောက်ရှိနိုင်သည့် လမ်းအခြေအနေ / ကျေးရွာတစ်ရွာသည် ၎င်း၏ ကျေးရွာအုပ်စုနှင့် ဆက်သွယ်ထားသော လမ်းအခြေအနေ (အောက်ပါတို့ကိုပိုင်းပါ)

ကျောက်ကြမ်းလမ်း: ကတ္တရာလမ်း: ကွန်ကရစ်လမ်း: မော်တော်ဆိုင်ကယ်လမ်း:
 ကျောက်ခင်းလမ်း: မြေဘားလမ်း: လူသွားလမ်း: အခြား: _____

(င) ကျေးရွာဖွံ့ဖြိုးမှုစီမံချက် ပိုင်းပါ
 (၁) လူထုဝတ်စုံပြုစီမံကိန်းမစတင်မှ ဤကျေးရွာတွင်ကျေးရွာဖွံ့ဖြိုးမှု စီမံချက်ရှိခဲ့ပါသလား? ရှိပါသည်/မရှိပါ/မသိပါ
 (၂) ရှိခဲ့ပါလျှင် ဤစီမံချက်ကို မည်သည့် ဝန်ထုပ်ထွင်းပြင်ဆင်ခဲ့ပါသနည်း? နှစ်-----/မသိပါ
 (၃) ဤစီမံချက်ကို မြို့နယ်မှအတည်ပြုခဲ့ပါသလား? ပြုခဲ့ပါသည်/မပြုခဲ့ပါ /မသိပါ

(စ) ဝရီးအကွာအဝေး:
 (၁) ဤကျေးရွာ၏ဝတ်စုံမှ ၎င်းကျေးရွာအုပ်စု၏ဝတ်စုံအထိ ဝရီးခိုင်မည်မျှကွာဝေးသနည်း? မိုင်-----/မသိပါ
 (၂) ဤကျေးရွာမှ ၎င်းကျေးရွာအုပ်စုဝတ်စုံအထိ သွားလာရာတွင်ကြာမြင့်သည့်အချိန်:

ခြောက်သွေ့ ရာသီတွင်ကြာချိန်----- ထော်လာရီ/မော်တော်ဆိုင်ကယ်/ခြေလျင်/လား/မော်တော်ဘုတ်/
 အခြား: -----
 မိုးရာသီတွင်ကြာချိန်----- ထော်လာရီ/မော်တော်ဆိုင်ကယ်/ခြေလျင်/လား/မော်တော်ဘုတ်/
 အခြား: -----

(ဆ) ပတ်ဝန်းကျင်ဆိုင်ရာ သဘာဝဘေးအန္တရာယ်
 ဤကျေးရွာတွင် ရေကြီးခြင်းကဲ့သို့ သဘာဝဘေးအန္တရာယ်ကျရောက်မှုခြင်း ရှိပါသလား။
 ၊ မရှိပါ ၊ ရှိပါသည် ၊ ရှိလျှင်ဖော်ပြပါ -----

(ဇ) ကျေးရွာတွင် ဖွဲ့စည်းထားသော အဖွဲ့အစည်းများ
 လူထုဝတ်စုံပြုစီမံကိန်းမစတင်မှ ဤကျေးရွာတွင် ကျေးရွာဖွံ့ဖြိုးရေးအတွက် အစိုးရ (သို့) ရွာသားများကိုယ်တိုင်(သို့) စီမံကိန်းတစ်ခုခုမှ ဖွဲ့စည်းထားသည့် အဖွဲ့အစည်းများရှိပါသလား။

(၁) YMCA (သဘာဝဘေးအန္တရာယ်လျှော့ချရေး)
 (၂) Pact (Myanmar)

(ဈ) အထွေထွေအုပ်ချုပ်ရေး ဦးစီးဌာန (GAD) မှ မှတ်တမ်းတင်ထားခြင်း
 ဤကျေးရွာသည် အထွေထွေအုပ်ချုပ်ရေး ဦးစီးဌာန (GAD) မှ မှတ်တမ်းတင်ထားမှု ရှိပါသလား။
 ၊ မရှိပါ ၊ ရှိပါသည်

ကျေးရွာခေါင်းစောင်
 အမည် ဦးစိုးနိုင်
 လက်မှတ်
 ဇန်နဝါရီ ၇. ၃. ၁၇

လူထုစည်းရုံးရေးမှူး
 အမည် ဒေါ်စုစုထွန်း
 လက်မှတ်
 ဇန်နဝါရီ ၇. ၃. ၁၇

(ဂ) ကျွမ်းကျင်သူများမှတ်တမ်း (ကျေးရွာတွင်နေထိုင်သော ဆို.မဟုတ် တခြားရွာမှလာရောက်သောကျေးကျွဲများ)

	(၁) စာသင်ကျောင်း		(၂) ကျန်းမာရေး			(၃) လက်မှုပညာရှင်		
	ရွာတွင်နေထိုင်သူ	အခြားရွာမှလာသူ		ရွာတွင်နေထိုင်သူ	အခြားရွာမှလာသူ	ရွာတွင်နေထိုင်သူ	အခြားရွာမှလာသူ	
ပူးတွဲပေးပြသရာ/မ	✓	✓	ဆရာမ	၈	၇	လက်သမား	✓	၈
အထက်တန်းပြဆရာ/မ	✓	✓	လက်ထောက်ကျန်းမာရေးမှူး	၂	✓	ပန်းရံ	✓	✓
အထက်တန်းပြဆရာ/မ	✓	✓	အပူပေးကျန်းမာရေးဆရာမ	၈	၇	လျှပ်စစ်တူးကျင်ပီသမား	✓	✓
ပိုမိုအချေးမ	✓	✓	သားမွေးသမား	✓	၂	ရေပိုက်ထွယ်သူ	✓	✓
အခြား			ပြည်သူ့ကျန်းမာရေးလုပ်သားမှတ်ချက်	✓	၂	ကော်ပြင်ဆရာမှတ်ချက်	✓	၂

(ဆ) ကျေးရွာဆို.ရောက်ရှိနိုင်သည့် လမ်းအခြေအနေ /ကျေးရွာတစ်ရွာသည် ၎င်း၏ ကျေးရွာအုပ်စုနှင့် ဆက်သွယ်ထားသော

ကျောက်ကြမ်းလမ်း: ကတ္တရာလမ်း: ကွန်ကရစ်လမ်း: မော်တော်ဆိုင်ကယ်လမ်း:
 ကျောက်ခင်းလမ်း: မြေသားလမ်း: လှသွားလမ်း: အခြား: _____

(ဇ) ကျေးရွာဖွံ့ဖြိုးမှုစီမံချက်

- (၁) လူထုဝတ်ပြုစီမံကိန်းပထဝီပုံ ဤကျေးရွာတွင်ကျေးရွာဖွံ့ဖြိုးမှု စီမံချက်ရှိခဲ့ပါသလား? ပိုင်းပါ
ရှိပါသည်/မရှိပါ/မသိပါ
- (၂) ရှိခဲ့ပါလျှင် ဤစီမံချက်ကို မည်သည့် ခုနှစ်တွင်ပြင်ဆင်ခဲ့ပါသနည်း? နှစ် 2017 /မသိပါ
- (၃) ဤစီမံချက်ကို မြို့နယ်မှအတည်ပြုခဲ့ပါသလား? ပြုခဲ့ပါသည်/မပြုခဲ့ပါ /မသိပါ

(ဈ) ဝင်္ဂီအကွာအဝေး

- (၁) ဤကျေးရွာ၏ဝတ်ပြုမှု ၎င်းကျေးရွာအုပ်စု၏ဝတ်ပြုမှု အစိုးရပိုင်မည်မျှကွာဝေးသနည်း? ပိုင်-----/မသိပါ
- (၂) ဤကျေးရွာမှ ၎င်းကျေးရွာအုပ်စုဝတ်ပြုမှု အထူး ဗဟုကျွမ်းကျင်မှုပြင်ဆင်မှုအချိန်

ပြင်ဆင်သူ့ ဘာသာရေးအဖွဲ့အစည်း ----- ကော်လံနီ/မော်တော်ဆိုင်ကယ်/မြေလျင်/လား/မော်တော်ဆိုင်/အခြား: _____
 ပြင်ဆင်သူ့ ဘာသာရေးအဖွဲ့အစည်း ----- ကော်လံနီ/မော်တော်ဆိုင်ကယ်/မြေလျင်/လား/မော်တော်ဆိုင်/အခြား: _____

(ည) မော်တော်ဆိုင်နှင့် ရာသီဥတု သဘာဝစားအန္တရာယ်

ဤကျေးရွာတွင် ရေကြီးခြင်းကို သဘာဝစားအန္တရာယ်ကျရောက်မှုခြင်း ရှိပါသလား? ရှိပါသည်
 မရှိပါ ရှိလျှင် ဖော်ပြပါ နှစ် 2017 ရှေး နှစ် 2017 မှစ၍ ပြင်ဆင်ပါသည်

(ဋ) ကျေးရွာတွင် ဖွံ့ဖြိုးရေးအစည်းအရုံး အစည်းအဝေးများ

လူထုဝတ်ပြုစီမံကိန်းပထဝီပုံ ဤကျေးရွာတွင် ကျေးရွာဖွံ့ဖြိုးရေးအတွက် အစိုးရ (သို့) ရွာသားများကိုယ်တိုင်(သို့) စီမံကိန်းတစ်ခုခုမှ ဖွံ့ဖြိုးရေးအစည်းအရုံး အစည်းအဝေးများရှိပါသလား။

(ဌ) Y M B C ကော်မတီ

(ဍ) အထွေထွေအုပ်ချုပ်ရေး ဦးစီးဌာန (GAD) မှ မှတ်တမ်းတင်ထားခြင်း
 ဤကျေးရွာသည် အထွေထွေအုပ်ချုပ်ရေး ဦးစီးဌာန (GAD) မှ မှတ်တမ်းတင်ထားမှု ရှိပါသလား။
 မရှိပါ ရှိပါသည်

ကျေးရွာခေါင်းဆောင်
 အမည် ဦးစိုးနိုင်
 လက်မှတ် [Signature]
 ဇရ ၉.၉.၂၀၁၈

လူထုစည်းရုံးရေးမှူး
 အမည် ဒေါ်ကြာရွှေ
 လက်မှတ် [Signature]
 ဇရ ၉.၉.၂၀၁၈

၁၀။ စီမံကိန်းစက်ဝန်းအချိန်ဇယား (ပုံစံ ၈-၂) ပထမနှစ် စက်ဝန်း

ပုံစံ - ၈ - ၂ - စီမံကိန်းစက်ဝန်းအချိန်ဇယား (PC 2)

လမ်းညွှန်ချက်၊ သက်ဆိုင်ရာလူထုစည်းရုံးရေးမှူး/လက်ထောက်နည်းပညာမှူးများမှ စီမံကိန်းစက်ဝန်းအဆင့်တစ်ခုစီပြီးစီးတိုင်း ကျေးရွာနှင့် ကျေးရွာအုပ်စုအတွက် ဤပုံစံကို ဖြည့်သွင်းရမည်။

စည်းရုံးရေးမှူး/ဝန်ထမ်း အမည် ဒေါ်အေးအေး

နေ့စွဲ 16.3.17

စက်ဝန်းအားအမှတ်ဖြစ်ပါ ၂ စက်ဝန်း(၁) ။ စက်ဝန်း(၂) ။ စက်ဝန်း(၃)

ပြည်နယ်/တိုင်း ဧရာဝတီ မြို့နယ် ပျဏ် ကျေးရွာ တောင်ကျေး

စီမံကိန်းထောက်ပံ့မှုအဆင့်များ	နေ့စွဲ		အစည်းအဝေးတွင်တက်ရောက်သူအရေအတွက်			
	စတင်သည့်နေ့	ပြီးဆုံးသည့်နေ့	အမျိုးသားအရေအတွက်	အမျိုးသမီးအရေအတွက်	အိမ်ထောင်စုအရေအတွက်	လူမျိုးစုတက်ရောက်သူအရေအတွက်နှင့် လူမျိုးစုအမည်
၁။ ကျေးရွာစီမံကိန်း မိတ်ဆက်အစည်းအဝေး	7.3.17	7.3.17	47	64	111	မာ 27 ကာ 9 ခါး 14 ကာ 1 မာ 101 ကာ 1 ခါး 13 ကာ 11 ၇၅၆
၂။ ကျေးရွာဖွံ့ဖြိုးရေး စီမံချက်ရေးဆွဲခြင်းအစည်းအဝေး	9.3.17	9.3.17	49	77	126	မာ 27 ကာ 9 ခါး 14 ကာ 1 မာ 101 ကာ 1 ခါး 13 ကာ 11 ၇၅၆
၃။ ကျေးရွာအုပ်စု လုပ်ငန်းဆုံးဖြတ်ချက်ချသည့်အစည်းအဝေး	16.3.17	16.3.17	16	16	32	မာ 27 ကာ 9 ခါး 14 ကာ 1 မာ 101 ကာ 1 ခါး 13 ကာ 11 ၇၅၆
၄။ မြို့နယ်အဆင့် စီမံကိန်းရေးဆွဲရေးနှင့် အကောင်အထည်ဖော်ရေးကော်မတီ၏ စီမံကိန်း သုံးသပ်မှုအစည်းအဝေး			မလို	မလို	မလို	မလို
၅။ မြို့နယ် စီမံကိန်းရေးဆွဲရေးနှင့် အကောင်အထည်ဖော်ရေး ကော်မတီ၏ ဆုံးဖြတ်မှုကို ရွာသို့ အသိပေးအကြောင်းကြားသည့် အစည်းအဝေး						
၆။ စီမံကိန်းလုပ်ငန်းခွဲစီမံချက်ရေးဆွဲခြင်းအစည်းအဝေး						
၆.၁။ စီမံကိန်းလုပ်ငန်း အကောင်အထည်ဖော်ရေးအစီအစဉ် ရေးဆွဲခြင်း						
၆.၂။ ဝယ်ယူရေးအစီအစဉ် ရေးဆွဲခြင်း						
၆.၃။ ဘဏ္ဍာရေးကုန်ကျမှု လျာထားအစီအစဉ် ရေးဆွဲခြင်း						

၁၀။ စီမံကိန်းစက်ဝန်းအချိန်ဇယား (ပုံစံ ၈-၂) တတိယနှစ် စက်ဝန်း

ပုံစံ - ၈ - ၂ - စီမံကိန်းစက်ဝန်းအချိန်ဇယား (PC 2)

လုပ်ငန်းစဉ်/ သက်ဆိုင်ရာလုပ်ငန်းစဉ်များ ရယူ/လက်ထောက်နှုန်းပညာအရပ်ရပ် စီမံကိန်းစက်ဝန်းအချိန်ဇယားတင်ပြခြင်း၊ ကျေးဇူးနှင့် ကျေးဇူးတင်စာတို့ ပြုလုပ်ရမည်။

စက်ဝန်းအချိန်ဇယား/စက်ဝန်း အမည် **ချွန်အိယာဇီ**

စ.ခ.ရဲ့ စက်ဝန်းအမျိုးအမည် (၁) = စက်ဝန်း(၁) = စက်ဝန်း(၂) စက်ဝန်း(၃) = စက်ဝန်း (၄)

ပြည်/နယ်/တိုင်း **ရေဝတီ** မြို့နယ် **ယုကာ** ကျေးရွာအုပ်စု **ငါးရံကျောင်း** ကျေးရွာ **ကောင်ကျောင်း**

စီမံကိန်းအောင်မြင်မှုအဆင့်များ	စ.ခ.ရဲ့		အစည်းအဝေးတွင်တက်ရောက်သူအရေအတွက်			
	စတင်သည့် စ.ခ.	ပြီးဆုံးသည့်စ.ခ.	အမျိုးသား အရေအတွက်	အမျိုးသမီး အရေအတွက်	ပိတ်ဆောင်မှု အရေအတွက်	လူမျိုးစုံတက်ရောက်သူ အရေအတွက် နှင့် လူမျိုးအမည်
၁။ ကျေးရွာစီမံကိန်း ပိတ်ဆက်အစည်းအဝေး	၁၁.၁၁.၁၈	၁၁.၁၁.၁၈	၅၁	၆၄	၁၁၅	ကျွန်း ၂၂ မဏ ချင်း ၄ စု ချင်း (၅) မဏ ကရင်(၄) (၁၀၀)
၂။ ကျေးရွာခွဲ ခွဲခြားစု စီမံချက်ရေးဆွဲခြင်း အစည်းအဝေး	၁၇.၁၁.၁၈	၁၇.၁၁.၁၈	၅၅	၅၆	၁၁၁	

၃။ ကျေးရွာအုပ်စု လုပ်ငန်းစဉ်ပြုတ်ချက်များ ခွဲ အစည်းအဝေး	၁၇.၁၂.၁၈	၁၇.၁၂.၁၈	၂၀	၁၂	၃၂	ကျွန်း ၁၁ မဏ ချင်း ၉
၄။ မြို့နယ်အထက် စီမံကိန်းရေးဆွဲရေး နှင့် အကျိုးအမြတ် အစည်းအဝေး			၂၃	၂၃	၂၃	၂၃
၅။ မြို့နယ် စီမံကိန်းရေးဆွဲရေး နှင့် အကျိုးအမြတ် အစည်းအဝေး						
၆။ စီမံကိန်းလုပ်ငန်းစဉ်စီမံချက်ရေးဆွဲခြင်း အစည်းအဝေး						
၆.၁။ စီမံကိန်းလုပ်ငန်း အကျိုးအမြတ်အစည်းအဝေး						
၆.၂။ ဂယ်လူရေးအစီအစဉ် ရေးဆွဲခြင်း						
၆.၃။ အကျိုးအမြတ်အစည်းအဝေး လုပ်ငန်းအစီအစဉ် ရေးဆွဲခြင်း						

၆.၄။ ပြင်/ထိန်းအစီအစဉ် ရေးဆွဲခြင်း						
၇။ စီမံကိန်းလုပ်ငန်းစဉ် ဝိုင်းကျက်မှု စောင့်ကြည့် အစည်းအဝေး						
၇.၁။ အစည်းအဝေး၊ ပထမအကြိမ်						
၇.၂။ အစည်းအဝေး၊ ဒုတိယအကြိမ်						
၇.၃။ အစည်းအဝေး၊ တတိယအကြိမ်						
၈။ စီမံကိန်းလုပ်ငန်းစဉ် အပြီးသတ်စစ်ဆေးခြင်း အစည်းအဝေး						
၉။ လူထုစစ်ဆေးမှုအစည်းအဝေး						

၁၁။ ကျေးရွာဖွံ့ဖြိုးရေး ဦးစားပေး အစီအစဉ် (ပုံစံ ၈-၃) ပထမနှစ်စက်ဝန်း

လမ်းညွှန်ချက်၊ အဆင့်(၃) ကျေးရွာဖွံ့ဖြိုးရေးအစီအစဉ်အတွက် ပြီးဆုံးသောအခါ ကျေးရွာစီမံကိန်း အထောက်အကူပြု
 ကော်မတီသည် လူထုစည်းရုံးရေးမှူးအကူအညီဖြင့် ဤပုံစံကိုပြည့်စုံအောင် ဖြည့်သွင်းရမည်။

လူထုစည်းရုံးရေးမှူး/ဝန်ထမ်း အမည် ဒေါ်တင်အေး

နေ့စွဲ ၄.၃.၁၇ စက်ဝန်းအား အမှတ်ခြစ်ပါ (✓) စက်ဝန်း(၁)
 စက်ဝန်း(၂) စက်ဝန်း(၃) စက်ဝန်း(၄)

ပြည်နယ်/တိုင်း ကော့ကုသိ ပြည်နယ် ငယ်တော ကျေးရွာအုပ်စု ငါးဂုံရွာ ကျေးရွာ ထောက်ရွာ

က။ အခက်အခဲအတားအဆီးများအားဆွေးနွေးခြင်း - ယခုလက်ရှိအခြေအနေတွင် ဤကျေးရွာဖွံ့ဖြိုးတိုးတက်ရေးအတွက်
 အဓိက အခက်အခဲအတားအဆီးများသည် မည်သည့်များဖြစ်ပါသနည်း။ (အမျိုးသား/သမီး အနည်းဆုံးအခက်အခဲ ၅ ခုစီဖော်ပြပါ)

အမျိုးသား အဖွဲ့မှ တင်ပြသောအခက်အခဲအတားအဆီးများ	အမျိုးသမီး အဖွဲ့မှ တင်ပြသောအခက်အခဲအတားအဆီးများ
၁။ လမ်း မကောင်း	၁။ လမ်း မကောင်း၊ သော့ဆွား၊ ဟူမူအဆင်မပြေ
၂။ စိုက်ပျိုးရေး မကောင်း	၂။ ကျောင်း၊ ပျက်စီး၊ နေခြင်း
၃။ စားနပ်ရိက္ခာ မလုံလောက်	၃။ စိုက်ပျိုးရေး မကောင်း
၄။ သောက်ဆိုင်၊ ဆေးရုံ မလုံလောက်	၄။ ကျောင်း၊ ကျေးရွာ မကောင်း (ဒို့ရွာအဖွဲ့)
၅။ မီးဖိုချောင်း မလုံလောက်	၅။ ကျေးရွာတွင် မီးဖိုချောင်း၊ ရေပေးစနစ်
၆။	၆။ အလုပ်အကိုင် ရှားပါးမှု

ခ။ မျှော်မှန်းခြင်း - နောင်လာမည့် (၅) နှစ် အတွင်း ကျေးရွာဖွံ့ဖြိုးရေး မျှော်မှန်းလျာထားချက်များအား တင်ပြပါ။

အမျိုးသားအဖွဲ့မှ တင်ပြသောမျှော်မှန်းချက်များ	အမျိုးသမီးအဖွဲ့မှ တင်ပြသောမျှော်မှန်းချက်များ
၁။ ကျွန်ုပ်တို့လမ်း မကောင်း၊ မျှော်မှန်းချက်	၁။ လမ်းကောင်းပါက ဆွား၊ ဟူမူအဆင်မပြေ
၂။ ကျွန်ုပ်တို့ စိုက်ပျိုးရေး မကောင်း၊ မြေစိုစေ	၂။ ကျောင်း၊ ကျောင်း၊ ရန်ကင်းများ ပျက်စီးမှုအဆင်မပြေ
၃။ စားနပ်ရိက္ခာ ကောင်း၊ မျှော်မှန်းချက်	၃။ လမ်း ပျက်စီးမှုအဆင်မပြေ၊ အဆင်မပြေ
၄။ သောက်ဆိုင်၊ ဆေးရုံ မလုံလောက်	၄။ ကျောင်း၊ ကျေးရွာ မကောင်း၊ မြေစိုစေ၊ မျှော်မှန်းချက်
၅။ မီးဖိုချောင်း မလုံလောက်	၅။ မီးဖိုချောင်း၊ ပျက်စီးမှုအဆင်မပြေ၊ မြေစိုစေ
၆။	၆။ အလုပ်အကိုင် ရှားပါးမှု အဆင်မပြေ

ဂ။ လူထုစီမံကိန်း၏ လာမည့် (၄) နှစ်အတွက် အကျုံးဝင်သော ဦးစားပေး ဖွံ့ဖြိုးတိုးတက်မှု လုပ်ငန်း အစီအစဉ်များအားဖော်ပြပါ။

အဆင့်	ကျေးရွာအတွက် ဦးစားပေး ဖွံ့ဖြိုးတိုးတက်မှု လုပ်ငန်းစဉ်များ	အဆိုပြုသူ (အမျိုးသားများ/အမျိုးသမီးများ/အမျိုးသား+အမျိုးသမီး)	ခန့်မှန်းကုန်ကျ ဝရိတ်	အကျိုးခံစားခွင့်ရှိသူ ခန့်မှန်းခြေ အရေအတွက်
၁။	လမ်း (၅၀၀ ဖြစ်)	၈ + ၆	၄၅၀၀၀၀၀	၄၃၆
၂။	ကျောင်း ပြုပြင်	၈ + ၆		"
၃။	ဆိုင်တစ်ခု	၆		"
၄။	ကျေးရွာ ပြုပြင်	၈ + ၆		"
၅။	စိုက်ပျိုးရေး (ပို့ဆောင်ရေး)	၈		"
၆။	အစီအစဉ်အတွက်	၆		"

ဃ။ လူထုစီမံကိန်း၏ လာမည့် (၄)နှစ်အတွက် အကျုံးမဝင်သော ဦးစားပေး ဖွံ့ဖြိုးတိုးတက်မှု လုပ်ငန်း အစီအစဉ်များအားဖော်ပြပါ။

အဆင့်	ကျေးရွာအတွက် ဦးစားပေး ဖွံ့ဖြိုးတိုးတက်မှု လုပ်ငန်းစဉ်များ	အဆိုပြုသူ (အမျိုးသားများ/ အမျိုးသမီးများ/အမျိုးသား+ အမျိုးသမီး)	အစန်းကဏ္ဍ
၁	လျှပ်စစ်ဖွဲ့စည်းရေး	n+19	
၂	အသက်မွေးဝမ်းကျောင်း	၉	
၃	ပျဉ်း		
၄			
၅			
၆			
၇			
၈			

ခေါင်းဆောင်၊ ကျေးရွာစီမံကိန်းအထောက်အကူပြုကော်မိတီမှ အတည်ပြုသည်။

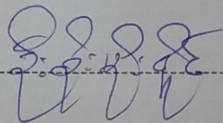
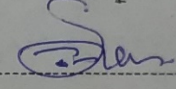
အမည် -----  ----- လက်မှတ် -----  ----- နေ့စွဲ -----

၁၁။ ကျေးရွာဖွံ့ဖြိုးရေး ဦးစားပေး အစီအစဉ် (ပုံစံ ၈-၃) ဒုတိယနှစ် စက်ဝန်း

ပုံစံ - ၈ - ၃ ကျေးရွာဖွံ့ဖြိုးရေး ဦးစားပေးအစီအစဉ် (Form PC 3)

လက်ထောက်: အဆင့်(၃) ကျေးရွာဖွံ့ဖြိုးရေးအစီအစဉ်အဖွဲ့ဝင်၊ ဦးစားပေးအဖွဲ့ဝင်၊ ကျေးရွာပံ့ပိုးရေး အထောက်အကူပြု
 ကော်မတီသည် လူထုစည်းရုံးရေးမှူးအမှုအပ်ချက် ဤပုံစံဖြည့်သွင်းရမည်။
 လူထုစည်းရုံးရေးမှူး/ဝန်ထမ်း အမည်
 ဇနီး 23. ၉. 18 စက်ဝန်းအား အမှတ်ခြစ်ပါ (V) ။ စက်ဝန်း(၁)
 ပြည်နယ်/တိုင်း စုပေါင်း မြို့နယ် ယုတော စက်ဝန်း(၂) စက်ဝန်း(၃) စက်ဝန်း(၄) စက်ဝန်း(၅)

က။ အစီအစဉ်အတိုင်းအစီအစဉ်အဖွဲ့ဝင်များအား - ယခုလက်ရှိအခြေအနေတွင် ဤကျေးရွာဖွံ့ဖြိုးရေးအစီအစဉ်အတွက် အဓိက အစီအစဉ်အတိုင်းအစီအစဉ်အဖွဲ့ဝင်များသည် ဖြည့်သွင်းရမည့်အစီအစဉ်များ (အမျိုးသား/သမီး အနည်းဆုံးအစီအစဉ် ၅ နှစ်စီဖြင့်) အမျိုးသား အဖွဲ့မှ တင်ပြသော အစီအစဉ်အတိုင်းအစီအစဉ်အဖွဲ့ဝင်များ အမျိုးသမီး အဖွဲ့မှ တင်ပြသော အစီအစဉ်အတိုင်းအစီအစဉ်အဖွဲ့ဝင်များ

၀	ကျေးရွာတွင်းယာယီလမ်း	၀	ကျေးရွာတွင်းယာယီလမ်း
၂	ဆိပ်ခံတံတားများ	၂	ဆိပ်ခံတံတားများ
၃	အစားအသွယ်များ	၃	အစားအသွယ်များ
၄	မီးမရှိသော အိမ်များ	၄	မီးမရှိသော အိမ်များ
၅	ဆေးရုံ	၅	ဆေးရုံ
၆	အပူပေးစနစ်	၆	အပူပေးစနစ်

၇။ ကပ်ပါးမှု မြေအောက်ရေအန္တရာယ်ကင်းရှင်းရေးအစီအစဉ်

၈။ မြေမှုန်းခြင်း - နောင်လအတွက် (၅) နှစ်အတွင်း ကျေးရွာဖွံ့ဖြိုးရေး မြေမှုန်းလျာထားချက်များအား တင်ပြပါ။

အမျိုးသားအဖွဲ့မှ တင်ပြသော မြေမှုန်းချက်များ	အမျိုးသမီးအဖွဲ့မှ တင်ပြသော မြေမှုန်းချက်များ
၀	ကျေးရွာလမ်းများ
၂	ဆိပ်ခံတံတားများ
၃	အစားအသွယ်များ
၄	ကျေးရွာတွင်းလမ်းများ
၅	အပူပေးစနစ်များ
၆	ကပ်ပါးမှု မြေအောက်ရေအန္တရာယ်ကင်းရှင်းရေး

က။ လူထုပံ့ပိုးရေးအဖွဲ့ လာမည့် (၄) နှစ်အတွက် အကျုံးဝင်သော ဦးစားပေး ဖွံ့ဖြိုးတိုးတက်မှု လုပ်ငန်း အစီအစဉ်များအားဖြည့်ပါ။

အဆင့်	ကျေးရွာအတွက် ဦးစားပေး ဖွံ့ဖြိုးတိုးတက်မှု လုပ်ငန်းစဉ်များ	အဆိုပြုသူ (အမျိုးသား/အမျိုးသမီး/အမျိုးသား+အမျိုးသမီး)	ခန့်မှန်းကုန်ကျစရိတ်	အကျုံးဝင်သော ဝန်ထမ်းအရေအတွက်
၀	ကျေးရွာတွင်းယာယီလမ်း	၈+၀	3996345	၄၇၇
၂	ဆိပ်ခံတံတား	၈+၀		၄၇၇
၃	အစားအသွယ်များ	၈+၀		၄၇၇
၄	မီးမရှိသော အိမ်များ	၈+၀		၄၇၇
၅	ဆေးရုံ	၈+၀		၄၇၇
၆	အပူပေးစနစ်	၈		၄၇၇

ခြင်း

ဃ။ လူထုစီမံကိန်း၏ လာမည့် (၄)နှစ်အတွက် အကျိုးပမင်သော ဦးစားပေး ဖွံ့ဖြိုးတိုးတက်မှု လုပ်ငန်း အစီအစဉ်များအားဖော်ပြပါ။

အဆင့်	ကျေးရွာအတွက် ဦးစားပေး ဖွံ့ဖြိုးတိုးတက်မှု လုပ်ငန်းစဉ်များ	အဆိုပြုသူ (အမျိုးသားများ/ အမျိုးသမီးများ/အမျိုးသား+ အမျိုးသမီး)	အခန်းကဏ္ဍ
၁	အပျက်အစီးကုန်ထုတ်	က+မ	
၂	ရွာပျံ့ခြင်း		
၃			
၄			
၅			
၆			
၇			
၈			
၉			

ခေါင်းစောင်။ ကျေးရွာစီမံကိန်းအထောက်အကူပြုကော်မတီမှ အတည်ပြုသည်။

အမည် ဦးစိုးရှင် လက်မှတ် [Signature] နေ့ရက် ၂၃.၉.၁၈

၁၂။ ကျေးရွာအုပ်စုစီမံကိန်းလုပ်ငန်းခွဲရွေးချယ်ခြင်း (ပုံစံ စ-၄)ပထမနှစ် စက်ဝန်း

ပုံစံ - စ - ၄ ကျေးရွာအုပ်စုစီမံကိန်းလုပ်ငန်းခွဲရွေးချယ်ခြင်းပုံစံ (Form PC 4)

လမ်းညွှန်ချက်၊ စီမံကိန်းလုပ်ငန်းခွဲရွေးချယ်မှုအစည်းအဝေးပြီးနောက်တွင် ကျေးရွာအုပ်စုမှ CF/TF တို့၏ အကူအညီရယူ၍ ကျေးရွာစီထောက်ကော်မတီမှ လက်မှတ်ရေးထိုးပြီး အဆိုပါပုံစံအား ပြည့်စုံအောင်ပြည့်သွင်းရမည်။ ဤပုံစံအား ပြည့်စုံစွာပြည့်သွင်းပြီးပါက ကျေးရွာအုပ်စုမှ မြို့တိုးတက်ရေးစီမံချက်တွင် TPIC သို့ ပေးပို့ရန်အတွက် နောက်ဆက်တွဲအဖြစ် ထားရှိရမည်။ CF မှ ကျေးရွာတစ်ရွာချင်းစီ၏ စီမံကိန်းလုပ်ငန်းခွဲဆိုင်ရာ အချက်အလက်များကို MIS သို့ ထည့်သွင်းရမည်။ (ယခုနှစ်စီမံကိန်းလုပ်ငန်းခွဲ လုပ်ကိုင်သော ကျေးရွာများ ပါဝင်ပါ။)

ကျေးရွာစည်းရုံးရေးမှူး/ဝန်ထမ်းအမည် ဦးအောင်ကျော်ဇွာ

နေ့စွဲ ၂၆-၃-၂၀၁၇

ပြည်နယ်/တိုင်း ဗဟို

စက်ဝန်းအားအမှတ်ဖြစ်ပေးပါ(✓)စက်ဝန်း(၁) [စက်ဝန်း(၂)] [စက်ဝန်း(၃)] [စက်ဝန်း(၄)]

ကျေးရွာအုပ်စု ဇလုံချောင်း

ကျေးရွာအမည်	ဆောင်ရွက်မည့် လုပ်ငန်းများ	အတိုင်းအတာ	ခန့်မှန်း တိုက်ရိုက် အကျိုးခံစားခွင့် ရှိသူများ	အဆိုပြုတင်ပြသူ	ခန့်မှန်းကျင့်ကျရမည့်			စုစုပေါင်း
					စီမံကိန်းမှ ထည့်ဝင်မှု	ကျေးရွာမှ ထည့်ဝင်မှု	အခြားထည့်ဝင်မှု (ဖော်ပြပါ) ထည့်ဝင်မှု အမည်/အဖွဲ့	
တောင်ချောင်း	၅၁၅၆၊ ကျွဲကျွဲလမ်း	၅၀၀' x ၄' x ၅"	၅၂၆ ယောက်	ကျား မ ကျား+မ	၅၅၀ သိန်း			၅၅၀ သိန်း
ကျောက်တောင်	၅၀၅၆၊ ကျွဲကျွဲလမ်း	၅၀၀' x ၇' x ၄"	၃၃၅ ယောက်	ကျား မ ကျား+မ	၆၀ သိန်း			၆၀ သိန်း
သစ်ကျင်း	၅၀၅၆၊ ကျွဲကျွဲလမ်း	၅၀၀' x ၇' x ၄"	၄၆၅ ယောက်	ကျား မ ကျား+မ	၆၅ သိန်း			၆၅ သိန်း
ကဒတ်ချောင်း	၅၀၅၆၊ ကျွဲကျွဲလမ်း	၅၀၀' x ၈' x ၃"	၇၀၁ ယောက်	ကျား မ ကျား+မ	၇၅ သိန်း			၇၅ သိန်း
ပျော်ကျင်း	၅၀၅၆၊ ကျွဲကျွဲလမ်း	၅၀၀' x ၈' x ၃"	၇၅၆ ယောက်	ကျား မ ကျား+မ	၇၅ သိန်း			၇၆ သိန်း

၅၀၅၆၊ ကျွဲကျွဲလမ်း
၅၀၅၆၊ ကျွဲကျွဲလမ်း

ရက်စွဲ
၂၆.၃.၂၀၁၇

လက်မှတ်

ရာထူး ကျေးရွာအုပ်စု စီ/ထောက်ကော်မတီ ဥက္ကဋ္ဌအမည်
ဦးအောင်ကျော်ဇွာ

၁၂။ ကျေးရွာအုပ်စုစီမံကိန်းလုပ်ငန်းခွဲရွေးချယ်ခြင်း (ပုံစံ ၈-၄) ဒုတိယနှစ် စက်ဝန်း

ပုံစံ - ၈ - ၄ ကျေးရွာအုပ်စုစီမံကိန်းလုပ်ငန်းခွဲရွေးချယ်ခြင်းပုံစံ (Form PC 4)

လယ်ဉာဏ်များ စီမံကိန်းလုပ်ငန်းခွဲရွေးချယ်မှုအစည်းအဝေးပြီးနောက်တွင် ကျေးရွာအုပ်စု CF/TF တို့၏ အကူအညီရယူ၍ ကျေးရွာစီတော်ကော်မတီမှ လက်မှတ်ရေးထိုးပြီး အဆိုပါပုံစံအား ပြည့်စုံအောင်ဖြည့်သွင်းရမည်။ ဤပုံစံအား ပြည့်စုံစွာဖြည့်သွင်းပြီးပါက ကျေးရွာအုပ်စုမှ ဖြိုးတိုးတက်ရေးစီမံချက်တွင် TPIIC သို့ ပေးပို့ရန်အတွက် နောက်ထက်တွဲအဖြစ် တားရိုရမည်။ CF မှ ကျေးရွာတစ်ရွာချင်းစီ၏ စီမံကိန်းလုပ်ငန်းခွဲစဉ်ရာ အချက်အလက်များကို MIS သို့ ထည့်သွင်းရမည်။ (ယခုနှစ်စီမံကိန်းလုပ်ငန်းခွဲ မလုပ်ကိုင်သော ကျေးရွာများ မပါဝင်ပါ။)

ကျေးရွာစည်းရုံးရေးမှူး/ဝန်ထမ်းအမည် မြဘောင်ကျော်စွာ
 နေ့စွဲ 16.3.2017
 ပြည်နယ်/တိုင်း ဧရာဝတီ ပြို့နယ် ယုတော
 စက်ဝန်းအားအမှတ်ခြစ်ပေးပါ။ (✓) စက်ဝန်း(၁) စက်ဝန်း(၂) စက်ဝန်း(၃) စက်ဝန်း(၄)
 ကျေးရွာအုပ်စု ၁၇/၁၂၀၆

ကျေးရွာအမည်	ဆောင်ရွက်မည့် လုပ်ငန်းများ	အတိုင်းအတာ	ခန့်မှန်း တိုက်ရိုက် အတိုးပေးစွမ်း ရှိသူများ	အဆိုပြုတင်ပြသူ	စီမံကိန်းမှ	ခန့်မှန်းကုန်ကျစရိတ်	စက်ဝန်း(၄)
					ထည့်သွင်း	အခြားထည့်သွင်း (စေပြုပါ) ထည့်သွင်း	
တောင်ကလေး	ကျွန်ုပ်တို့၏ မိသားစု (အဖေအမိ)	13 x 13'	13 မိသားစု	<input type="checkbox"/> ကျား <input type="checkbox"/> မ <input checked="" type="checkbox"/> ကျား+မ	50 သိန်း	50 သိန်း	50 သိန်း
				<input type="checkbox"/> ကျား <input type="checkbox"/> မ <input type="checkbox"/> ကျား+မ			
				<input type="checkbox"/> ကျား <input type="checkbox"/> မ <input type="checkbox"/> ကျား+မ			
				<input type="checkbox"/> ကျား <input type="checkbox"/> မ <input type="checkbox"/> ကျား+မ			
				<input type="checkbox"/> ကျား <input type="checkbox"/> မ <input type="checkbox"/> ကျား+မ			

ရာထူး ကျေးရွာအုပ်စု စီ/ထောက်ကော်မတီ ဥက္ကဋ္ဌ မြ.အေးဝေဝေ အမည် လက်မှတ် ရက်စွဲ 16.3.2017

၁၃။ အစည်းအဝေးမှတ်တမ်းများ

အခန်း: အဝေး: ဗွတ်တမ်း: (ဝက်ပီဒီဒ်ခက်ဝန်း)

- ၇၇၅၈ " " ၁၁. ၁၁. ၁၈
- အချိန် " " ၇:၀၀ pm မှ ၁၀:၀၀ pm
- ဒေရာ " " ကောင်ကျောင်း: ကျေးဇူး , ကုန်းကြီးကျောင်း.
- ဦးဆောင်သူ " " ဒေါ်အိလယ်စာ
- အကြောင်းအရာ " " ပထမ အကြိမ် အခင်း အထူး

တက်ရောက်သူဦးရေ
 က + မ = ၀
 ၅၁ + ၆၄ = ၁၁၅

ဆွေးနွေးချက် (၁) ခုစဉ် ရုံးရေ ဖွဲ့ ဖွဲ့ ပထမအကြိမ် အခင်းအဝေး အတွက် ပြုလုပ်
 မည် အစီအစဉ် များကို ရှင်းပြပေးပါသည်။
 ဆွေးနွေးချက် (၂) ကျေးဇူး အုပ်ချုပ်ရေး ဖွဲ့ ဖွဲ့ အဖွဲ့ အဖွဲ့အစည်း ပြောပြီး အ
 စဉ် အဝေးကို စတင်လုပ် ပါသည်။
 ဆွေးနွေးချက် (၃) လူထုစည်းရုံးရေး ဖွဲ့ မှ အခင်းအဝေး ပြုလုပ် ရခြင်း ရဲ့
 ဂုဏ်ထူးဆောင်များကို ရှင်းပြ ပေးပြီး စိတ်ဆက် ပစ္စည်းများကို အဝေးအဝေး
 အဖွဲ့အစည်း ပြောပြီး ဆွေးနွေး ပြပါသည်။
 ဆွေးနွေးချက် (၄) ဝက်ပီဒီဒ် ဝက်ပီဒီဒ် အကြောင်းကို အကြောင်း အကြောင်း ပြောပြီး
 ဦး တစ် နှစ်များ စီ ရှင်း ပြပြီး ပြုလုပ်စေသည့် ပုံစံများကို ရှင်း ပြ ပြီး ပါသည်။
 ဆွေးနွေးချက် (၅) ကျေးဇူး စေတနာ့ဝန်ထမ်း စီမံကိန်း ၂၆. ၀၅၅ ရာ များကို
 ရှင်း ပြ ပေးပြီး စေတနာ့ဝန်ထမ်းကို မြှင့်တင် ပြပါသည်။ စေတနာ့ ဝန်ထမ်း
 ဝက်ပီဒီဒ် အကြောင်း အကြောင်း ပြပါ။ ၁။ ဒေါ်အိလယ်စာ ၂။ အိလယ်စာအိမ်ထောင်

- (၁) ဣတွင်း ဇာင်း ကူးတံတာ (က+မ) 191 (၇)
- (၂) ငါးဂုံ ဇာင်း ဇာင်း ကူးတံတာ (က) 97 (၄)
- (၃) ကအ် ဇာင်း → တာင်းဇာင်း လမ်း (က) 28 (၆)
- (၄) ကျေး ဣဒါးလမ်း ကူး (က+မ) 126 (၃)
- (၅) တင်း ဇာင်း လမ်း ကျိကုဒ်ခင်း ဖြင်း (က+မ) 303 (၁)
- (၆) တာယံး ကွင်း (က)
- (၇) တာတာဆိပ်ခံတံတာ (က) 34 (၅)

ဆွေးနွေးချက် (၅) ကော်မတီဝင်များ စာတော် ဒုတိယအပိုင်းများကို ဖြေဆိုခြင်း ဖြစ်ပြီး
 တစ်ဖက်တစ်ဖက် ကော်မတီဝင်များက အတည်ပြု ဖွဲ့ချုပ်ပေးပါသည်။
 ဦးတော်စည်နှင့် ဦးဖေအောင်

- အိပ်ပျော်
- ဝေဖန်ကပ်ပါ - ဦးစွာ
- ဒေါ်မေအိန်
- ကျေးဇူးတင်ကြောင်း - ဦးတင်စောဦး
- ခေါင်းစဉ်ကြီးကြီး - ဒေါ်အေးခိုင်
- ဦးဖေအောင်
- ဒေါ်မိုးတင်တင်
- လည်ပတ်ဆိုင်ကြီးများ - ဒေါ်အေးအေးခိုင်
- ဦးလှိုင်
- ဒေါ်ဝင်းဝင်းမော်
- ဝေဖန်ရေး - ဒေါ်အေးအေးမာ
- ဒေါ်အိမ်မာမာ
- ဦးစောစောခိုင်

ကော်မတီ အဖွဲ့ဝင်များကို အတည်ပြုပြီး အဖွဲ့ဝင်များကို ခန့်အပ်ခြင်းဖြင့်
ချုပ်ကိုင်ရေးအဖွဲ့ဝင်များကို ခန့်အပ်ခြင်းဖြင့်

ဆွေးနွေးချက် (သို့) ဆွေးနွေးချက်များ ပြင်ဆင်ရေးအဖွဲ့ဝင်များ အဖွဲ့ဝင်
အဖွဲ့ဝင်များ၊ အဖွဲ့ဝင်များကို ဤအဖွဲ့ဝင်များ ပေးပို့ပါသည်။

ဆွေးနွေးချက် (သို့) ဆွေးနွေးချက်များ အဖွဲ့ဝင်များ အဖွဲ့ဝင်များကို အဖွဲ့ဝင်များဖြင့်
ဆွေးနွေးချက် (သို့) ဆွေးနွေးချက်များ အဖွဲ့ဝင်များ အဖွဲ့ဝင်များကို အဖွဲ့ဝင်များဖြင့်
ဆွေးနွေးချက် (သို့) ဆွေးနွေးချက်များ အဖွဲ့ဝင်များ အဖွဲ့ဝင်များကို အဖွဲ့ဝင်များဖြင့်

ဗဟိုအဖွဲ့ဝင်များ

Handwritten signature

အဖွဲ့ဝင်များ

အဖွဲ့ဝင်များ

အဖွဲ့ဝင်များ

၁၄။ ကဏ္ဍအလိုက် ဖွံ့ဖြိုးရေး ဦးစားပေးလုပ်ငန်းများ

နောက်ဆက်တွဲ(၄) ခြားနားသောအပိုင်းများအတွက် ဦးစားပေးဖွံ့ဖြိုးရေးလုပ်ငန်းစဉ် အနှစ်ချုပ်

မူရင်းသည်အား၊ VPSC တွင်ထားရှိရပါမည်အခြားဌာနများနှင့် ညှိနှိုင်းရန်အတွက် မိတ္တူအား၊ TPIC သို့ရှိရပါမည်။ MIS data အနေဖြင့် သွင်းရန် မလိုအပ်ပါ။

အဆင့်	လုပ်ငန်း	မည်သူဦးစားပေးလဲ	ကျေးဇူးပြုတာဝန်ခံသူ (သို့) အုပ်စု	ပြင်ပမှမည်သူ ထောက်ပံ့ မလဲ
အခြေခံအထောက်အပံ့	၀ တစ် ဂျောင် လယ်၊ ကျွန်ုပ်တို့၏ ဖွံ့ဖြိုးရေး	<input checked="" type="checkbox"/> ဝ <input checked="" type="checkbox"/> ကျား	VPSC	
	၂ ရွာတွင်း ဂျောင် ကျွန်ုပ်တို့၏	<input checked="" type="checkbox"/> ဝ <input checked="" type="checkbox"/> ကျား	VPSC	
	၃ ငါ့ ဂျောင် ကျွန်ုပ်တို့၏	<input checked="" type="checkbox"/> ဝ <input checked="" type="checkbox"/> ကျား	VPSC	
	၄ သတင်းစာပုံစံ	<input type="checkbox"/> ဝ <input checked="" type="checkbox"/> ကျား	VPSC	
	၅ ရွာတွင်း အကဲအမတ် ကျွန်ုပ်တို့၏	<input type="checkbox"/> ဝ <input checked="" type="checkbox"/> ကျား	VPSC	
အသက်မွေးဝမ်းကျောင်း/ စိတ်ပိုင်းရေးရာ	၆ ကျောက်ခင်းခြင်း ဖြန့်ချိရေး	<input checked="" type="checkbox"/> ဝ <input checked="" type="checkbox"/> ကျား	VPSC	
	၇ နယ်ပယ် အဖွဲ့အစည်း ဖွဲ့စည်းရေး	<input type="checkbox"/> ဝ <input type="checkbox"/> ကျား	VPSC	
	၈	<input type="checkbox"/> ဝ <input type="checkbox"/> ကျား		
	၉	<input type="checkbox"/> ဝ <input type="checkbox"/> ကျား		
	၀	<input type="checkbox"/> ဝ <input type="checkbox"/> ကျား		
ကျန်းမာရေးနှင့် အာဟာရ	၁	<input type="checkbox"/> ဝ <input type="checkbox"/> ကျား		
	၂	<input type="checkbox"/> ဝ <input type="checkbox"/> ကျား		
	၃	<input type="checkbox"/> ဝ <input type="checkbox"/> ကျား		
	၄	<input type="checkbox"/> ဝ <input type="checkbox"/> ကျား		
	၅	<input type="checkbox"/> ဝ <input type="checkbox"/> ကျား		
ပညာရေး	၀	<input type="checkbox"/> ဝ <input type="checkbox"/> ကျား		
	၂	<input type="checkbox"/> ဝ <input type="checkbox"/> ကျား		
	၃	<input type="checkbox"/> ဝ <input type="checkbox"/> ကျား		

	9		<input type="checkbox"/> <input type="checkbox"/>		
	9		<input type="checkbox"/> <input type="checkbox"/>		
9	0	6m 10: 10: 10	<input type="checkbox"/> <input type="checkbox"/>	vpse	
	J		<input type="checkbox"/> <input type="checkbox"/>		
	2		<input type="checkbox"/> <input type="checkbox"/>		
	9		<input type="checkbox"/> <input type="checkbox"/>		
	9		<input type="checkbox"/> <input type="checkbox"/>		
	9		<input type="checkbox"/> <input type="checkbox"/>		

၁၅။

VDP အရည်အသွေးထိန်းချုပ်မှု

ထိန်းချုပ်သူ-

ရက်စွဲ-

ရွာ-

VDP ရက်စွဲ

မြို့နယ်

ကျေးရွာအုပ်စု

VDP စာရွက်စာတမ်းပြီးဆုံးမှုကို စစ်ဆေးပါ။ (OM အရ)

- မျက်နှာဖုံး (အဖုံး)
- မာတိကာ
- ကျေးရွာအခြေခံ (data)
- PSA အကျဉ်းချုပ်နှင့် PRA လုပ်ငန်းစဉ်
- အမျိုးသားအမျိုးသမီး အဖွဲ့များ၏ အခက်အခဲများ
- ကျေးရွာမျှော်မှန်းချက် (ဆွေးနွေးချက် ရလဒ်)
- အမျိုးသား၊ အမျိုးသမီးအဖွဲ့များ သဘောတူထားသည့် (၄) နှစ်အတွက် ဦးစားပေး လုပ်ငန်းများ စာရင်း (အခြေခံ အဆောက်အအုံ၊ အသက်မွေးမှု၊ ပညာရေး၊ လူမှုရေးထိန်းသိမ်းမှု၊)

နောက်ဆက်တွဲများ

- လူမှုရေးအကဲဖြတ်မှု၊ စာရွက်စာတမ်း၊ ဓါတ်ပုံနှင့် PRA လုပ်ငန်းစဉ်၊ မြေပုံများပါရမည်၊ စည်းစိမ်ပိုင်ဆိုင်မှု အဆင့်၊ Venn ပုံ.....
- ကျေးရွာစီမံကိန်း ရေးဆွဲရေး အစည်းအဝေးမှတ်တမ်း မိတ္တူ
- ကျေးရွာ၏ အချက်အလက် (PC 1 ပုံစံ)
- ကျေးရွာမျှော်မှန်းချက်

(၂) လူမှုရေးအကဲဖြတ်မှုအရည်အသွေးနှင့် (VDP စစ်ဆေးပါ)

- VDP တွင် ပါဝင်သော ဦးရေ (အမျိုးသားအမျိုးသမီး)
- လူမှုရေးအကဲဖြတ်မှုအရည်အသွေးနှင့် VDP အတွက် ရက်ပေါင်း
- PRA အသုံးပြုမှုအရည်အတွက်
- ပါဝင်သောဦးရေနှင့် လုပ်ငန်းများ မှတ်တမ်းတင်ခြင်း (အစည်းအဝေးမှတ်တမ်း၊ ဓါတ်ပုံ၊ တိုင်းရင်းသားအနည်းစုနှင့် ထိခက်လွယ်သောအဖွဲ့များ၊)
 - အလွန်ကောင်
 - ကောင်း
 - ညံ့
- လုပ်ငန်းများမှတ်တမ်းတင်ခြင်းနှင့် အမျိုးသမီးအဖွဲ့အစည်း၏ ရလဒ်အား ခွဲခြားပေးထားသလား၊
 - ရှိ
 - မရှိ
- စီမံကိန်း အရေအတွက် (အမျိုးသား၊ အမျိုးသမီးရွေးချယ်မှုအရေအတွက်)

PRA နှင့်သက်ဆိုင်သော အခြားစီမံကိန်းအရေအတွက် (အမျိုးသားအမျိုးသမီးရွေးချယ်မှုအရေအတွက်)