

ပြည်ထောင်စုသမ္မတမြန်မာနိုင်ငံတော်အစိုးရ
စိုက်ပျိုးရေး၊ မွေးမြူရေးနှင့် ဆည်မြောင်းဝန်ကြီးဌာန
ကျေးလက်ဒေသဖွံ့ဖြိုးတိုးတက်ရေးဦးစီးဌာန
ငပုတောမြို့နယ်



လူထုပဟိုပြုစီမံကိန်း
National Community Driven Development Project
(NCDDP)



ကျေးရွာဖွံ့ဖြိုးရေး အစီအစဉ်
Village Development Plan (VDP)

ငါးရံ့ချောင်းကျေးရွာအုပ်စု၊ တောင်ချောင်းကျေးရွာ

မာတိကာ

စဉ်	အကြောင်းအရာ	စာမျက်နှာ
၁	မြို့နယ်မြေပုံ	၁
၂	ကျေးရွာအုပ်စုမြေပုံ	၂
၃	ကျေးရွာအုပ်စုတွင် ပါဝင်သောကျေးရွာများစာရင်း	၂
၄	ကျေးရွာသမိုင်းကြောင်းအကျဉ်းချုပ်	၃
၅	လူထုပူးပေါင်းပါဝင်သော ဆန်းစစ်ခြင်းနှင့် အကဲဖြတ်ခြင်း လုပ်ငန်းစဉ် PRA/PSA အကျဉ်းချုပ်ဇယား	၄
၆	ကျေးရွာဖွံ့ဖြိုးရေးအစီအစဉ်အတွက်အသုံးပြုခဲ့သော PRA tools များနှင့် တစ်ခုချင်းစီအတွက် သုံးသပ်ချက်များ	၄
၇	ကျေးရွာကော်မတီရွေးချယ်ခြင်းနှင့် ကျေးရွာဖွံ့ဖြိုးရေးအစီအစဉ် ဆောင်ရွက်မှုမှတ်တမ်းဓါတ်ပုံများ	၁၆
၈	ကျေးရွာစီမံကိန်းအထောက်အကူပြုကော်မတီဝင်များစာရင်း	၁၇
၉	ကျေးရွာအခြေခံအချက်အလက်များ (ပုံစံ ၈ - ၁)	၁၈
၁၀	စီမံကိန်းစက်ဝန်းအချိန်ဇယား (ပုံစံ ၈-၂)	၂၂
၁၁	ကျေးရွာဖွံ့ဖြိုးရေး ဦးစားပေး အစီအစဉ် (ပုံစံ ၈-၃)	၂၄
၁၂	အစည်းအဝေးမှတ်တမ်းများ	၂၈
၁၃	ကဏ္ဍအလိုက် ဖွံ့ဖြိုးရေး ဦးစားပေးလုပ်ငန်းများ	၃၀

၁။ ငပုတောမြို့နယ်အခြေပြမြေပုံ

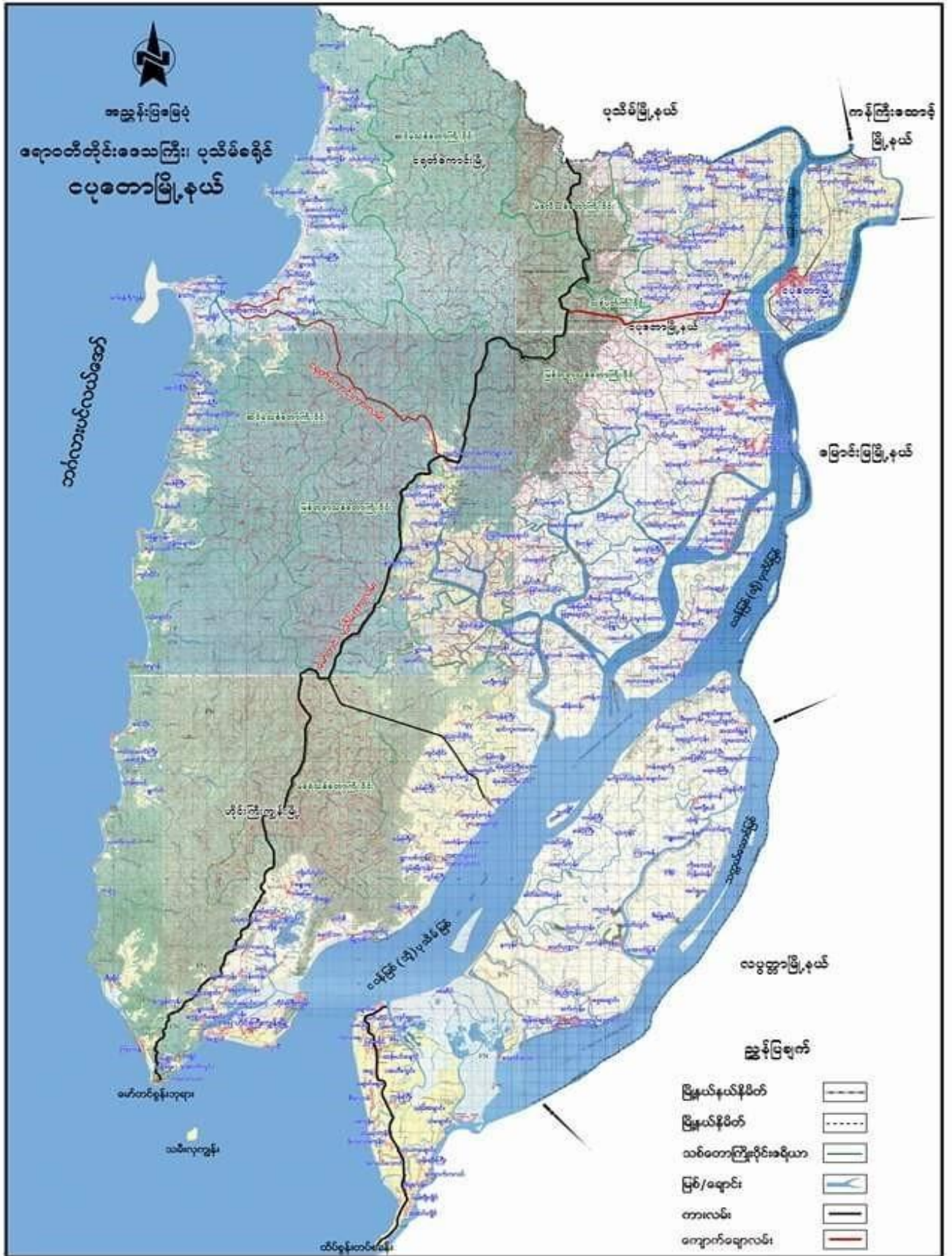

၂။ ကျေးရွာအုပ်စုမြေပုံ

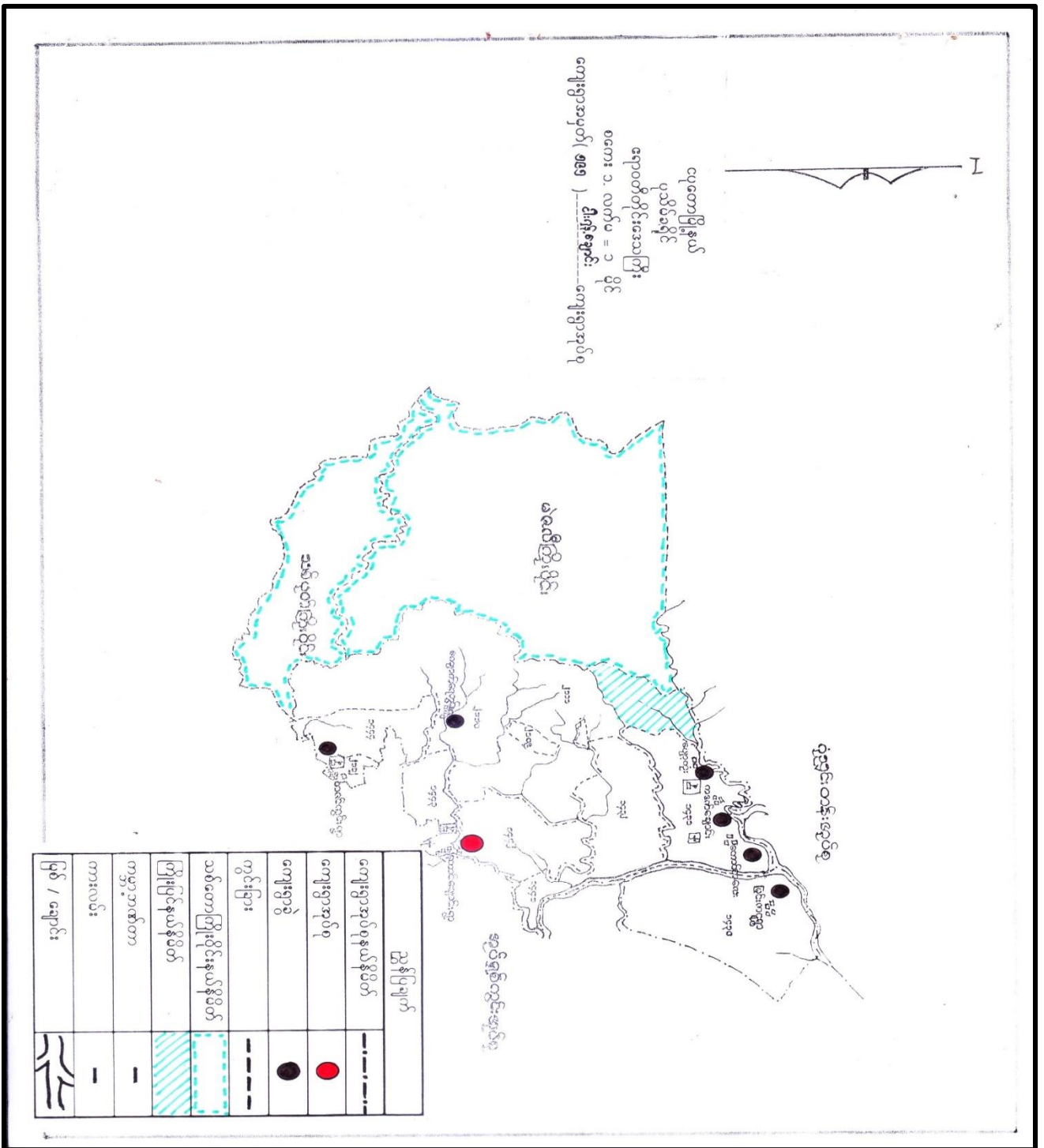

၃။ ကျေးရွာအုပ်စုအတွင်းပါဝင်သော ကျေးရွာများစာရင်း

၁။ ကတက်ချောင်းကျေးရွာ

၄။ သဇင်ကွင်းကျေးရွာ

၂။ ကျောက်ရေတွင်းကျေးရွာ

၅။ တောင်ချောင်းကျေးရွာ

၃။ ဖျော်ကုန်းကျေးရွာ

၆။ တောင်ကလေးကျေးရွာ

ကျေးရွာ သမိုင်းကြောင်း

ငါးငံ့ကျောင်းအုပ်စု
တောင်ကျောင်းရွာ

- တောင်ချောင်းကျေးရွာအား ဒုက္ခိယမာဏ္ဍိယ ၁၇၅၆ တွင် စိန်စေ
 ၂၃၁ ခုနှစ်ဖြင့် ဦးခဲထိန်း၊ ဦးမောင်ဖြူ၊ ဦးခဲဖြူတို့မှ ဖြန့်လှူပံ့တော်မူခဲ့
 ခဲ့ကြပါသည်။ ၁၇၅၈ တွင် စာတ ကျောင်းတောင်တော်မူကြီး ကျောင်း
 အား ဦးဝေ (ဝေ) ခန့် ရှိခဲ့ပါသည်။ ၁၇၆၃ တွင် ဘုန်းကြီးကျောင်း အား
 အသစ်ဖြန့်လှူပံ့ တော်မူခဲ့ကြပြီး ၁၇၇၀ တွင် ကျေးရွာ ထိုးချဲ့ သာပါသည်
 ၁၇၇၄ တွင် ထွဲတက် မူကြို ၇၅၅ ခန့်ဖြင့် Chest ကျောင်းအား တောင်တော်မူ
 ကြပါသည်။ ၁၇၇၅ တွင် ကျန်းမာရေး ဖွင့် ပက်သက်ပြီး အားဖြား ဆရာမရရှိ
 ခဲ့ပါသည်။ ၁၇၇၈ တွင် မူလတန်း ၇၅၅ ခန့်ဖြင့် ၁၇၈၀ တွင် ထွဲကျောင်း
 (အ.လ.က) အား ရရှိခဲ့ပါသည်။ ၁၇၈၅ တွင် ဘုန်းကျောင်းအား တိုက်ကျောင်း
 ထိုးချဲ့ တော်မူခဲ့ပါသည်။ ၁၇၉၅ တွင် ဆက်သွယ်ရေး တာအား လူထုပျော်
 အားဖြင့် ဆက်ဆောင်ပေးခဲ့ကြပါသည်။ ကျေးရွာ အုပ်ချုပ်ရေးအဖွဲ့ နှစ်အား ၁၇၇၂
 တွင် တောင်တော်မူခဲ့ပါသည်။ ၂၀၀၁ - ၂၀၀၂ တွင် မိုးရေဖျော်စိုက်ရေး
 ၂၀၀၅ နှင့် ပျံ့နှံ့ခဲ့ပါသည်။ ၂၀၁၁ ခုနှစ်တွင် မီးလောင်၊ ရေကြီး၊ မုန်တိုင်း
 ဝင်ရောက်မှု ခံခဲ့ရ ဖူးပါသည်။ လော့လက် ကျန်းမာရေး ဖွားအား ၂၀၁၅ တွင်
 ရရှိခဲ့ပါသည်။ ၂၀၁၇ တွင် VNCA မှ ရေထွင်းထူး ၇၅၅ (၂၆၀) ထိန်းအား
 ပျံ့နှံ့ခဲ့ပါသည်။ ၂၀၁၅ ခုနှစ်တွင် ကျေးရွာတွင် ကျန်းမာရေး ဖွားခွဲ ရရှိခဲ့ပါသည်
 တောင်ချောင်းကျေးရွာသည် ယခုအခါတွင် စိန်စေ (၂၃၁) ခုနှစ် ရှိပြီး လယ်ယာ
 မျက်နှာနှင့် တောင်ယာလုပ်ငန်းကို အဓိက လုပ်ကိုင်ကြပါသည်။ ကျေးရွာတွင်
 နေထိုင်သူ အများစုမှာ မုဒ္ဒိအာသာ ထိုးတွယ်ကြပြီး စေတနာ့ထောက် ကိုးတွယ်သူများ
 လည်း ရှိပါသည်။

* ပြည့်စုံ ပြကွဲဒ်

တေးဂျာနယ်

19.11.2018

အကြောင်းအရာ	တနင်္ဂနွေ	တနင်္လာ	မင်္ဂလာ	ဗုဒ္ဓဟူး	သောတနင်္ဂနွေ	တနင်္လာ	မင်္ဂလာ	ဗုဒ္ဓဟူး	သောတနင်္ဂနွေ	တနင်္လာ	မင်္ဂလာ	ဗုဒ္ဓဟူး
ခွက်ပျိုးလေ			✱	✱	✱	✱	✱	✱	✱			
မွေးမြူရေး												
တောင်ယာ												
ခင်ပွန်း/ခွင်ပွန်း												
ကျော့မု												
အားလပ်ရက်												
မြေအောက်												
ဘာသာရေး အခြေခံ												

၂၇၂၅

ပိုင်းခွဲစွဲ: ၃၇

၈-၁၀

၆-၈

ကုသိုလ်ပညာကိရိယာ

အေးအေးဆေးဆေး

ကျေးဇူး - တောင်းပေးခြင်း

- ❖ စိုက်ပျိုးရေးကို အခြေခံပြီး လုပ်ကိုင် ရှေ့တွင် နယူး-ဝါဆို ဝါခေါင် လများတွင် လယ်ယာ စိုက်ပျိုးရေး အဖြစ် မတ်ပဲ ကိုလည်း တင်ပို့ တပို့ စိုက်ပျိုး ရေ ဖြစ်ပါသည်။
- ❖ မွေးမြူရေးတွင် လစာရိတ် ငြိမ်းစေ ပျားကို မွေးမြူရေး ဖြစ်
- ❖ စိုက်ပျိုးရေးတွင် တောင်ယာလုပ်ကိုင်မှု ပျားကို လုပ်ကိုင် ရေ ဖြစ်
- ❖ တောင်ယာရာတွင် သစ်သစ် ဝါးသစ် လုပ်ကိုင် ရေ ဖြစ်
- ❖ ဝမ်းဗွေ / ထွက်ဗွေ များတွင် ထွက်ဗွေ များပြီး ဝမ်းဗွေ နည်း ရေ ဖြစ်
- ❖ ကျေးဇူးအတွက် ရေပျိုး များတွင် နေရာအတွက် နည်းပြီး တပ်ချက် မချက် လများတွင် ရေရှား ဖြစ်ခြင်း
- ❖ အားလပ် ရက် များတွင် ဝမ်းဗွေ နည်းခြင်း အားထိုး ဝမ်းဗွေ အဖြစ် တောင်ယာ များတွင် လုပ်ကိုင် ရေ ဖြစ်ခြင်း
- ❖ မွဲတော် ရက်များတွင် တပ်ချက်လတွင် သင်္ကြန်ပွဲများ သိတင်ကျွတ် မီးထွန်း မွဲများ ခရစ်စမတ် မွဲများလည်း ရှိပါသည်။
- ❖ ယာယီ အားအိမ်များတွင် ၅ ဝါဆို ဝါခေါင် လများတွင် အနည်းငယ် ဖြစ်ခြင်း
- ❖ မိမိတို့ ကျေးဇူး အတွက် စိုက်ပျိုး မွေးမြူရေး အခက် အခဲများ ရှိပါက ပတ်ပတ် ပြီး ဝမ်းဗွေ ထွက်ဗွေ များကို သိကြားရခြင်း -

လူတောမြို့နယ် ၊ ငါးရနံ့ချောင်းအုပ်စု ၊ တောင်ချောင်းကျေးရွာ၏ ပိုင်ဆိုင်မှု သုံးသပ်ခြင်း

အရင်းအမြစ်သုံးစွဲမှုပြဇယား			အရင်းအမြစ်တိန်းချုပ်မှုပြဇယား		
ကျား	မ	ကျား + မ	ကျား	မ	ကျား + မ
- ဒိန်းဒေါင်း	- ဖိုးထိုချောင်း	- စာသင်ကျောင်း	- တောလုံးတွင်း	- ဖိုးထိုချောင်း	
- လယ်ထွန်ခက်	- ချေးဆိုင်	- လယ်	- ဒိန်းဒေါင်း	- ချေးဆိုင်	
- တောလုံးတွင်း	- စက်ချုပ်ဆိုင်	- တေ့တွင်း/ရေကန်	- လယ်ထွန်ခက်	- စက်ချုပ်ဆိုင်	
		- ခနီခင်း	- ကျောင်း	- စားပေးခန်း	
		- ကုန်းကြီးကျောင်း	- လယ်		
		- စားပေးခန်း	- ရေတွင်း/ရေကန်		
		- တောင်ယာ	- ခနီခင်း		
			- ကုန်းကြီးကျောင်း		
			- တောင်ယာ		
			- ချင်းပိုင်း		
					ပေါင်ဆွေးနှေးသူ
					က + မ = ၀
					၂၃ + ၂၇ = ၅၀

အားအမြတ် သုံးစွဲမှု နှင့် ထိုးချယ်

ဆွေးနွေးဆန်းစစ်ခြင်း

ကျေးဇူး . တောင်းပေးခြင်း

- ဇီ ဘာကွင်း . နိုးခေါင်း . လယ်ထွက်စက် . ဇွတ်ခိုင်း . အမျိုးသား သုံးစွဲ ရခြင်း
- ဇီ စီးမိုပျောင်း . ပျေးခိုင်း . စက်ချယ်ခိုင်း အမျိုးသမီး သုံးစွဲနေခြင်း
- ဇီ လယ် . ကျောက် ကျောက်ခိုင်း . ခိုခင်း . ဘုန်းကြီးကျောင်း . ဆေးပေးခင်း . တောင်းပေး
စာအုပ်တို့ကို အမျိုးသား + အမျိုးသမီး သုံးစွဲနေခြင်း
- ဇီ ဘာကွင်း . နိုးခေါင်း . ကျောင်း . လယ် . ကျောက်ကျောက်ခိုင်း ခိုခင်း ဘုန်းကြီးကျောင်း
တောင်းပေး . ဇွတ်ခိုင်း တို့ကို အမျိုးသား များက ထိုးချယ်ရခြင်း
- ဇီ အမျိုးသမီးများက ပျေးခိုင်း . စက်ချယ်ခိုင်း . ဆေးပေးခင်း တို့ကို ထိုး
ချယ်နေခြင်း
- ဇီ သုံးစွဲ မှု နှင့် ထိုးချယ် မှုတို့ကို ဆွေးနွေး ဆန်းစစ်ခြင်းဖြင့် အမျိုးသား
အမျိုးသမီး တို့ကို သိခြင်းလည်းဖြစ်

ယုတောမြို့နယ် ၊ ငါးရန်ချောင်းအုပ်စု ၊ တောင်ချောင်းကျေးရွာ
 ယင်းကုန်စိတ်ဆိုင်ခန်းခြင်း

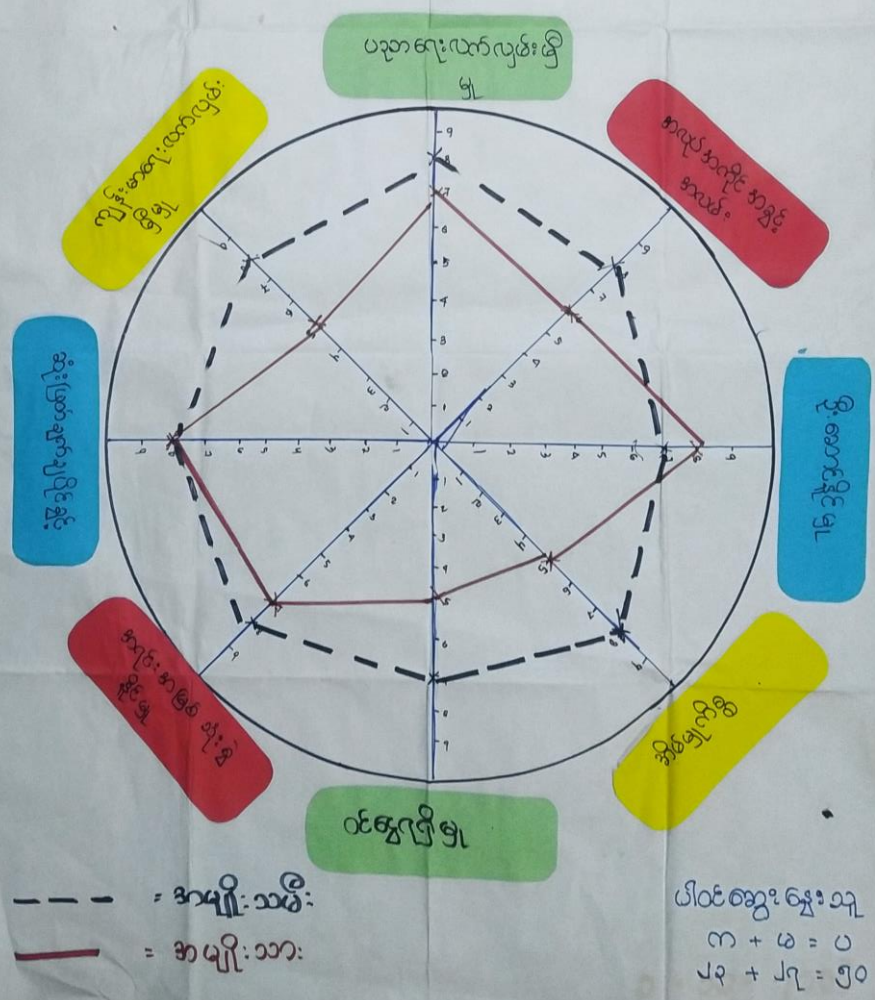

ယဉ်ကျေးမှုဆိုင်ရာ

၄ တောင်ချောင်းကျေးဇူး အထက်ပိုင်း အဖွဲ့အစည်း အဖွဲ့အစည်းများသည် အမျိုးသမီးများထက် လုပ်ငန်း နှစ်ပိုများ ပါသည်။ အမျိုးသမီးများသည် အိမ်ထောင်ရေးနှင့် အခြား လုပ်ငန်းများ ပြုလုပ်ရခြင်းကြောင့် အထက်ပိုင်းအဖွဲ့အစည်းများ ပါဝင်ရန် စီစဉ်ပါသည်။ သို့သော် မြို့နယ်များတွင် အဖွဲ့အစည်း နှင့်ပတ်သက်လာလျှင် အမျိုးသမီးများသည် အမျိုးသားများထက် ပို၍ သာပါသည်။

၄ တောင်ချောင်းကျေးဇူးတွင် အမျိုးသမီးများ၏ စောင့်ရှောက်မှု အခြေအနေမှာ ၈၀% အရေအတွက်ရှိပါသည်။ အမျိုးသားများမှာ ၇၀% ရှိနေပါသည်။ ထို့ကြောင့် အမျိုးသားများ၏ စောင့်ရှောက်မှု အခြေအနေမှာ အမျိုးသမီးများထက် ပိုမိုများပါသည်။ အမျိုးသမီးများသည် အိမ်ထောင်ကို ထိန်းသိမ်းမှု၊ အားနည်းခြင်း၊ အခြားရှာဖွေမှု၊ ဓတကိစ္စ၊ အိမ်ထောင်ရေးနှင့် ပတ်သက်၍ အမျိုးသမီးများသည် ဗဟုသုတအား နည်းခြင်း ၊ အမျိုးသားများကိုယ်တိုင်ကား လေးစားထောက်ခံမှု၊ ၎င်းတို့ကိုယ်တိုင်က ဂုဏ်ကြောက်ရွံ့ခြင်း စသည်အကြောင်းများ ကြားရပါသည်။

၄ ကျေးဇူးတွင် လေ့လာမှုအဖွဲ့၏ မှု အမျိုးသားများသည် အမျိုးသမီးများထက် ပိုမို ဖွံ့ဖြိုးမှု ရှိပါသည်။ အမျိုးသားများသည် အိမ်ထောင်ရေးနှင့် ပတ်သက်၍ အထောက်အကူပြုခြင်း ၊ အမျိုးသမီးများမှာ အိမ်ထောင်ရေးများ ပြုလုပ်ရခြင်းကြောင့် လေ့လာမှု နည်းပါသည်။

၄ ကျေးဇူးတွင် အိမ်ထောင်ရေး လုပ်ငန်း နှင့် ပတ်သက်ပြီး အမျိုးသမီးများသည် အမျိုးသားများထက် ပိုမို ဖွံ့ဖြိုးမှု ရှိပါသည်။ အမျိုးသမီးများသည် ဖိစီးမှု ရှိနေသည့် အခါတွင် အိမ်ထောင်ရေးများကို ကိုယ်တိုင် ကိုယ်တိုင် လုပ်ဆောင်ကြပါသည်။ အမျိုးသားများသည် အနည်းငယ်သာ အချို့သာရှိပါသည်။

အိမ်ထောင်ရေး လုပ်ငန်း နှင့် ပတ်သက်သော အခက်အခဲများမှာ ရှေးရိုးစွဲအ

ပသူ အဆများကျန် ဖြစ်နေခြင်း ၊ အမျိုးသမီးများ အားနောက်တွင် ချန်ထား ခံရခြင်း၊
ကြောင့် အသိပညာနည်းခြင်း ၊ ရင်းတို့လှုပ်လှိုင် အတွေ့အကြုံမရှိခြင်း ၊ အာရုံစိုက်
တို့ကြောင့် ဖြစ်သည်။

၄ ပညာရေးတတ်မြောက်မှုမှာ အမျိုးသားများသည် အမျိုးသမီးများ
နှင့်တန်းတူရှိပါသည်။ အမျိုးသားများသည် အများစားဖြင့် စာများ၏
အသက်တန်းစား ထပ်နေရခြင်း ၊ မိသားစုဝမ်း ရေးအတွက် အလုပ်လုပ်နေခြင်း
ကြောင့် ဖြစ်ပါသည်။

၄ ငယ်ရေးဌာနတွင် အဖွဲ့အစည်း ဖြစ်ပေါ်စေရန်အတွက် အမျိုးသား ၈၀% ၊ အမျိုး
သမီးများမှာ ၈၀% ဖြစ်ပါသည်။ အများစားဖြင့် အမျိုးသားများ တ
သား အဖွဲ့ ဖြစ်ပေါ်စေရန် သည် ။ အဓိကအကြောင်းရင်းမှာ အမျိုးသမီးများ
သည် အဖွဲ့အစည်းအတွက် အားပေးခြင်း ၊ အားထပ်ခြင်း ကြောင့်
လည်း ပါဝင်ပါသည်။

၄ အရင်းအမြစ်အသုံးပြုမှုအရ အမျိုးသား ၈၀% ၊
အမျိုးသမီးများမှာ ၇၀% ဖြစ်ပါသည်။ အမျိုးသားများ အတွက် လုပ်ငန်းခွင်
မှာ ပိုမိုကျယ်ပြန့်စေရန် ကြောင့် ဖြစ်ပါသည်။ အဓိကအကြောင်းရင်းမှာ
အမျိုးသားများသည် မိမိတို့၏ စားထုတ်ရေး အတွက် တာဝန်ယူနေကြောင်း
စိန်မူကိစ္စများ အား ဖြိုးများထံတွင် အသုံးပြုခြင်း အဖြစ်တွင် အလုပ်လုပ်
ရတာကြောင့် ဖြစ်သည်။ အရင်းအမြစ် တွေကို မဆို သုံးစွဲနိုင်ကြပါသည်။

၄ ငယ်ရေးဌာနတွင် မူဝါဒ ပါဝင် အားပေးခြင်းအတွက် အမျိုးသားများ နှင့်
အမျိုးသမီးများ အတူတူ ဖြစ်ပါသည်။

၁. ၁၁. ၂၀၁၉

ယုတောမြို့နယ် ၊ ငါးရန့်ချောင်း အုပ်စု ၊ တောင်ချောင်းကျေးရွာ
 ၂၅၅၀ ခန့် ကြွယ်ဝမှု အဆင့် သတ်မှတ်ချက်

အဆင့်	သတ်မှတ်ချက်	စိမ့်ထောင်စု	ရာခိုင်နှုန်း
ချမ်းသာ	လယ် (၁၀) ဧကနှင့် အထက် ၊ ဆန် စက်လျှော့ ၊ ချေးဆိုင်ကြီး ၊ ခြေစလျှော့ ၊ ဂျိတ်ဆက် ၊ ဖုန်း ၊ TV ၊ ကလေး များ ပစ္စည်းများ ဆုံးခန်း တိုင် ကျောင်းထား နိုင်ခြင်း ၊ သွားပေး ၊ တိုက်ခံ ၊ ပျဉ်ထောင် အိမ်	၄၀	၁၉.၂%
ပြေလည် အလယ် အလတ်အလတ်	လယ် (၁၀) ဧက အောက် ၊ ချေးဆိုင် စက်လျှော့ ၊ ဖုန်း ၊ TV ၊ ပျဉ်ထောင် အိမ် ၊ ကလေး များ ကျောင်းထားနိုင်	၆၀	၂၈.၈%
မပြေလည်အလတ် ဆင်းရဲ	ကျွန်းလှည့်သား ၊ ကလေး များ	၁၀၈	၅၂%
	စုစုပေါင်း	၂၀၈	၁၀၀%

ပါးစွန်းရွေးသူဦးရေ ၈ = ၃၅ , ၆ = ၅၂ , ၀ = ၈၇ ၁၁. ၂၀၁၉

" ဥစ္စာဓနကြွယ်မှု ပုံစံပြ မြေပုံ "

* ကျေးဇူး ဖြစ် . နှစ် . ဆန်း . ဝတ် ဖြစ်

၁ တောင်ချောင်း ကျေးဇူးတူညီ ဥစ္စာဓန ကြွယ်ဝမှု နာဆီ (၃) ဆီဖြင့် ချီ ဖြစ်
ယက်မှတ်ပါသည်။ ကျေးဇူးတူညီ ဖြေယာဉ် နှိမ်ထားရာ (၄၀) ၊ ဖဖြေယာဉ်
နှိမ်ထားရာ (၆၀) မှ နှိမ် ဆီရုံ တာ နှိမ်ထားရာ (၂၀၈) မှ ချီ ပါသည်

၂ ဆင်းရဲ ရသော ဧကကြောင်းရင်း မှာ ကိုယ်ပိုင် လုပ်ငန်း ၊ ဝင် ဖြစ် ၊ ချေယာဉ်
လုပ်ကိုင် ဖြစ် ၊ တောင် ဝေါ်တက် လုပ်ငန်း ၊ ဝတ် ခုတ်ပါး ခုတ် ၊ ထီး ၊ စွဲ ဖြစ် ၊ ကျ
ဖန်း လုပ် ဖြစ် ၊ လုပ် ကိုင် ဖြစ် ၊ ဓာတ် ၊ ဂြို ၊ များ ၊ ခေါ် ၊ ငွေ ဝတ် သည် များ လုပ် ကိုင် ဖြစ် ၊
ဖြစ်ပါသည်။

၃ ဖွံ့ဖြိုးရေး လုပ်ငန်း တွင် ပါဝင် လာမောင့် ရေ ဓား ခင်း ချေ ဖြစ် ၊ လုပ် ခိုက်
ငွေ ခိုက် ခြေ လာ မောင့် ခင်း ၊ ရှိ ၊ မှာ ၊

၄ ကျေးဇူး ငွေ ငွေ ဖြစ် ၊ နား ၊ ဖြစ် ၊ ဆင်းရဲ နှစ် ပါး ချ များ နာ နှက် လည်း နာ ဆီ
ဖြေ ဝေ ခြီး ကျေးဇူး ငွေ ငွေ ၊ ဖွံ့ဖြိုး ၊ မေ သည် ၊

၅ ငွေ ငွေ ၊ ဖြစ် ၊ ဖြစ် ၊ ချောင်း လှေ တံ တား ၊ ကျေးဇူး ငွေ ၊ လင်း ၊
တာ ထို ၊ ထို ၊ ဆိပ် ခံ တံ တား ၊ ဆက် ဘွယ် ရေး လမ်း ၊ များ ၊ ဖြစ် ၊ ဖြစ် ၊
ဖြစ် ၊ ဖြစ် ၊ ဖြစ် ၊ ဖြစ် ၊ ဖြစ် ၊ ဖြစ် ၊ ဖြစ် ၊ ဖြစ် ၊ ဖြစ် ၊
လည်း ဖွံ့ဖြိုး ၊ မေ ပါ သည် ၊

ယုတောမြို့နယ် ၊ ငါးရန်ချောင်းနယ် ၊ ဟောင်ချောင်းကျေးရွာ
 ယဉ်ကျေးစိမ်းစိုသစ်ခြင်း

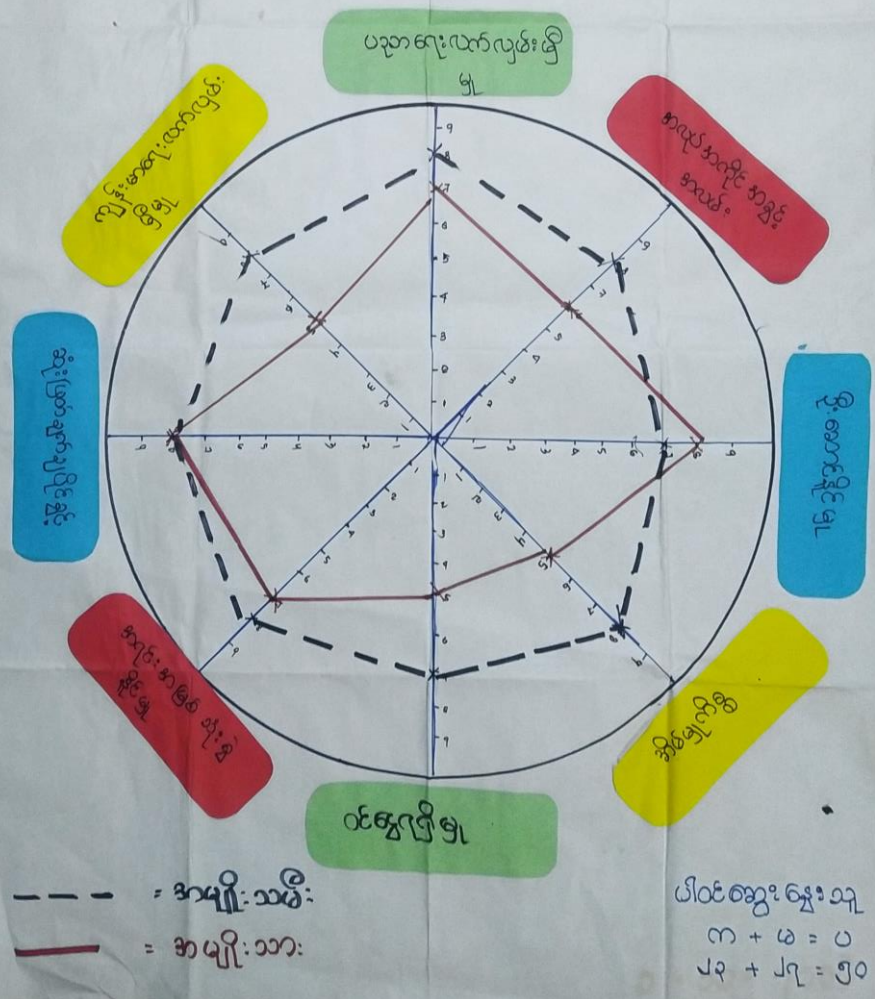

ပင့်ကူအိမ်ဆုံးသတ်ခြင်း

4 တောင်ချောင်းကျေးဇူး အလုပ်အကိုင်အဖွဲ့အစည်းအဖွဲ့အစည်း၊ အမျိုးသားများသည် အမျိုးသမီးများထက် လုပ်ငန်း ခွင့်ရရှိမှုများ ပါသည်။ အမျိုးသမီးများသည် အိမ်ထောင်ရေးနှင့် အခြား လုပ်ငန်းများ ဖြုတ်ချခံရခြင်းကြောင့် အလုပ်အကိုင်အဖွဲ့အစည်းများ ဖြုတ်ချခံရခြင်း ခံယူရပါသည်။ သို့သော် မြို့ရွာများတွင် အဖွဲ့အစည်းနှင့် နှစ်ပတ်စက်လာလျှင် အမျိုးသမီးများသည် အမျိုးသားများထက် ပို၍ သာပါသည်။

4 တောင်ချောင်းကျေးဇူးတွင် အမျိုးသမီးများ၏ စောင့်ရှောက်မှု အခြေအနေမှာ ၈၀% အနေဖြင့်သာရှိပါသည်။ အမျိုးသားများမှာ ၇၀% အခြေအနေဖြင့် ရှိပါသည်။ ထို့ကြောင့် အမျိုးသားများ၏ ခေါင်းဆောင်မှု အခြေအနေမှာ အမျိုးသမီးများထက် ပို၍ ရှိပါသည်။ အမျိုးသမီးများသည် စိမ့်ကိတ်ကို ထိုကြောင့် အားနည်းခြင်း အရပ်ရပ်တွင် ဖတ်တတ်ခြင်း၊ အဖိလဲ အကြောင်းရင်းမှာ အမျိုးသမီးများသည် ဗဟုသုတ အားနည်းခြင်း ၊ အမျိုးသားများထက်တန်း အား လေးစားလျက် ရင်းတို့ကိုယ်တိုင်က ရှက်ကြောက်ဆိတ်ငယ်ခြင်း စသည်အကြောင်းများ ကြောင့် ဖြစ်ပါသည်။

4 ကျေးဇူးတွင် လိင်ဆွဲရာနေ့ရက် မှာ အမျိုးသားများသည် အမျိုးသမီးများထက် ပို၍ ရှေးရိုးစွာရှိပါသည်။ အမျိုးသားများသည် အိမ်ထောင်ရေး အလုပ်အကိုင်ကြောင့် အလုပ်အကိုင်များဖြင့် ၊ အမျိုးသမီးများမှာ အိမ်ထောင်ရေးများ ဖြုတ်ချခြင်းကြောင့် လိင်ဆွဲရ နည်းပါသည်။

4 ကျေးဇူးတွင် အိမ်ထောင်ရေး လုပ်ငန်း နှင့် ပတ်သက်ပြီး အမျိုးသမီးများသည် အမျိုးသားများထက် ပို၍ ဖြုတ်ချခံရပါသည်။ အမျိုးသမီးများသည် မိသားစုအတွက် လိုအပ်သော အိမ်ထောင်ရေးများကို ကိုယ်တိုင် ကိုယ်တိုင် လုပ်ဆောင်ကြပါသည်။ အမျိုးသားများသည် အနည်းငယ်သာ အချို့သာရှိပါသည်။

အိမ်ထောင်ရေး လုပ်ငန်း နှင့် ပတ်သက်သော အခက်အခဲများမှာ ရှေးရိုးစွာ အ

ပသူ အဆများကျန် ဖြစ်နေခြင်း ၊ အမျိုးသမီးများ အားနောက်တွင် ချန်ထား ခံရခြင်း
ကြောင့် အသိပညာနည်းခြင်း ၊ ရင်းတို့လှုပ်လှိုင် အတွေ့အကြုံမရှိခြင်း ၊ အာရုံစိုက်
တို့ကြောင့် ဖြစ်သည်။

၄ ပညာရေးတတ်မြောက်မှုမှာ အမျိုးသားများသည် အမျိုးသမီးများ
နှင့်တန်းတူရှိပါသည်။ အမျိုးသားများသည် အများစားဖြင့် စာများ၏
အသက်တန်းစား အထူးအထူးခြင်း ၊ မိသားစုဝမ်း ရေးအတွက် အလုပ်လုပ်နေခြင်း
ကြောင့် ဖြစ်ပါသည်။

၄ ငယ်ရေးဌာနတွင် အဖွဲ့အစည်း ဖြစ်ပေါ်စေရန်အတွက် အမျိုးသား ၈၀% ၊ အမျိုး
သမီးများမှာ ၈၀% ဖြစ်ပါသည်။ အများစားဖြင့် အမျိုးသားများ တ
သား အဖွဲ့ ဖြစ်ပေါ်စေရန် သည် ။ အဓိကအကြောင်းရင်းမှာ အမျိုးသမီးများ
သည် အဖွဲ့အစည်းအဖွဲ့အစည်း အဖွဲ့အစည်းအဖွဲ့ ၊ အားထပ်ခြင်းကြောင့်
လည်း ပါဝင်ပါသည်။

၄ အရင်းအမြစ်အသုံးအသုံးအသုံး ဖြစ်ပေါ်စေရန်အတွက် အမျိုးသား ၈၀% ၊
အမျိုးသမီးများမှာ ၇၀% ဖြစ်ပါသည်။ အမျိုးသားများ အတွက် အလုပ်အကိုင်
မှာ ပိုမိုရှိပြီး ရရှိနိုင်စေရန်ကြောင့် ဖြစ်ပါသည်။ အဓိကအကြောင်းရင်းမှာ
အမျိုးသားများသည် မိမိတို့၏ စားထုတ်ရေး အတွက် တာဝန်ယူနေကြပြီး
မိမိတို့၏ အဖွဲ့အစည်းအဖွဲ့အစည်း အဖွဲ့အစည်းအဖွဲ့ အဖွဲ့အစည်းအဖွဲ့
ရထားကြောင်း ဖော်ပြသည်။ အရင်းအမြစ် အဖွဲ့အစည်းအဖွဲ့ အဖွဲ့အစည်းအဖွဲ့
အဖွဲ့အစည်းအဖွဲ့ အဖွဲ့အစည်းအဖွဲ့ အဖွဲ့အစည်းအဖွဲ့ အဖွဲ့အစည်းအဖွဲ့

၄ ငယ်ရေးဌာနတွင် မူဝါဒပေး ပါဝင် အားထုတ်ရန် အမျိုးသားများ နှင့်
အမျိုးသမီးများ အတူတူ ဖြစ်ပါသည်။

၇။ ကျေးရွာကော်မတီရွေးချယ်ခြင်းနှင့် ကျေးရွာဖွံ့ဖြိုးရေးအစီအစဉ် ဆောင်ရွက်မှုမှတ်တမ်းခါတ်ပုံများ



၈။ ကျေးရွာစီမံကိန်းအထောက်အကူပြုကော်မတီဝင်များစာရင်း

စဉ်	အမည်	ကျား၊ မ	ရာထူး
၁	ဦးဌေးအောင်	ကျား	ကျေးရွာ စီ/ထောက် ဥက္ကဋ္ဌ
၂	ဒေါ်လှလှဝေ	မ	ကျေးရွာ စီ/ထောက် ဥက္ကဋ္ဌ
၃	ဒေါ်စန်းသော်တဝင်း	မ	စောင့်ကြည့်၊ ကြီးကြပ်ရေး ဆပ်ကော်မတီ
၄	ဦးမြင့်အောင်	ကျား	စောင့်ကြည့်၊ ကြီးကြပ်ရေး ဆပ်ကော်မတီ
၅	ဒေါ်အေးခိုင်	မ	စောင့်ကြည့်၊ ကြီးကြပ်ရေး ဆပ်ကော်မတီ
၆	ဦးဇော်ဝင်းနိုင်	ကျား	ဝယ်ယူရေး ဆပ်ကော်မတီ
၇	ဒေါ်အေးအေးမာ	မ	ဝယ်ယူရေး ဆပ်ကော်မတီ
၈	ဒေါ်အိမွန်သက်	မ	ဝယ်ယူရေး ဆပ်ကော်မတီ
၉	ဦးကိုဌေး	ကျား	လည်ပတ်ရေးနှင့် ပြင်/ထိန်း ဆပ်ကော်မတီ
၁၀	ဒေါ်ဝင်းဝင်းမာ	မ	လည်ပတ်ရေးနှင့် ပြင်/ထိန်း ဆပ်ကော်မတီ
၁၁	ဒေါ်ခင်သက်နှင်း	မ	လည်ပတ်ရေးနှင့် ပြင်/ထိန်း ဆပ်ကော်မတီ
၁၂	ဦးအောင်ဝင်းစိုး	ကျား	စေတနာ့ဝန်ထမ်း
၁၃	ဒေါ်ခင်သူဇာထက်	မ	စေတနာ့ဝန်ထမ်း
၁၄	ဦးစိုးရွှေလှ	ကျား	အကြံပြုတိုင်ကြားဖြေရှင်းရေး
၁၅	ဒေါ်မေလာနီ	မ	အကြံပြုတိုင်ကြားဖြေရှင်းရေး
၁၆	ဦးတင်ဇော်ဦး	ကျား	ကျေးရွာ စာရင်းကိုင်

၉။ ကျေးရွာအခြေခံအချက်အလက်များ (ပုံစံ ၈ - ၁)

ပုံစံ - ၈ - ၁ ကျေးရွာအခြေခံအချက်အလက်များ (Form PC 1)

လမ်းညွှန်ချက်၊ ကျေးရွာတစ်ရွာသို့ ပထမဆုံးမိတ်ဆက်ခရီး သွားရောက်သောအခါ လူထုစည်းရုံးရေးမှူးသည် ကျေးရွာ ခေါင်းဆောင်များအား ကျေးရွာအချက်အလက်များကို မေတ္တာရပ်ခံ၍ တောင်းခံရသည်။ ဤအချက်အလက်များကို စီမံကိန်း မိတ်ဆက်အစည်းဝေးမတိုင်မီတောင်းခံရမည်။ စီမံကိန်းမိတ်ဆက်အစည်းဝေးတွင် လူထုစည်းရုံးရေးမှူးသည် ဤအချက်အလက် များအား စစ်ဆေးပြီး မှန်ကန်အောင်ပြုလုပ်ရမည်။ ပြီးနောက်တွင် လူထုစည်းရုံးရေးမှူးမှ သတင်းအချက်အလက်ထဲသို့ Tablets မှ တစ်ဆင့် ဖြည့်သွင်းရမည်။

ကျေးရွာခေါင်းဆောင် အမည် ဦးစိုးနိုင်	ကျေးရွာခေါင်းဆောင်၏ ဖုန်းနံပါတ် ၀၉ ၄၂၂၄၈၄ ၈၇၀	လူထုစည်းရုံးရေးမှူး၏ အမည် ဒေါ်ဂေါ်အောင်
ပြည်နယ်၊ တိုင်းဒေသကြီး မကွေး	မြို့နယ် ငယ်တော	ကျေးရွာအုပ်စု ငါးဂုံချောင်း
		ကျေးရွာ တောင်ချောင်း

က။ လူဦးရေ

လူမျိုးစု	အိမ်ထောင်စုအရေအတွက်	ကိုးကွယ်သည့်ဘာသာ	အိမ်ထောင်စုအရေအတွက်
လူမျိုးစု (၁) ဗမာ	139	ဘာသာ (၁) ဘုရားကျော်	50 ✓
လူမျိုးစု (၂) ချင်း	10	ဘာသာ (၂) ဗုဒ္ဓ	157
လူမျိုးစု (၃) ကရင်	50	ဘာသာ (၃) ခရစ်ယာန်	1
လူမျိုးစုရော ထုထား+မမာ	2	ဘာသာရော -----	
အခြား ကုလား+ချင်း	1		
	အရေအတွက်		
မသန်စွမ်းသူများ	1		
သက်ကြီးရွယ်အိုများ (၆၅ နှစ် နှင့် အထက်)	24		
စစ်ဘေးရှောင် (သို့မဟုတ်) ရွှေ့ပြောင်းနေထိုင်၊ ပြောင်းရွှေ့	-		

လူဦးရေ	အမျိုးသား (အရေအတွက်)	အမျိုးသမီး (အရေအတွက်)	အိမ်ခြေအရေအတွက်
	445	481	187
လူမျိုးစု (၁) ဗမာ	336	351	
လူမျိုးစု (၂) ချင်း	15	25	
လူမျိုးစု (၃) ကရင်	90	98	
အခြား ကုလား+မမာ	4	5	
အိမ်ထောင်စိုးစီး	203	5	
ကုလား+ချင်း	1	2	

(ခ) အခြေခံအဆောက်အအုံ အသုံးအဆောင်များ

စာသင်ကျောင်း	အမှတ် ခြံပင်	ကျန်းမာရေး	အမှတ် ခြံပင်	ဘာသာရေး အဆောက်အအုံများ	အမှတ် ခြံပင်
အထက်တန်းကျောင်း	၈	ဆေးရုံ	၈	ဇေတီ	✓
အလယ်တန်းကျောင်း	✓	ကျန်းမာရေးဌာန	၈	ဘုန်းကြီးကျောင်း	✓
မူလတန်းကျောင်း	✓	ကျန်းမာရေးဌာနခွဲ	✓	ဟိန္ဒူဘုရားကျောင်း	၂
မူကြိုကျောင်း	✓	ဆေးပေးခန်း	၂	ခရစ်ယာန်ကျောင်း	✓
အခြား NFE	၂၂	အခြား	၂	ဗလီ	၂
				အခြား	၁
မှတ်ချက် လူဦးအလယ် တန်း		မှတ်ချက်		မှတ်ချက်	

(၁) စာသင်ကျောင်း			(၂) ကျန်းမာရေး			(၃) လက်မှုပညာရပ်		
	ရွာတွင်းနေထိုင်သူ	အခြားရွာမှလာသူ		ရွာတွင်းနေထိုင်သူ	အခြားရွာမှလာသူ		ရွာတွင်းနေထိုင်သူ	အခြားရွာမှလာသူ
ပူလတန်းပြစာရာ/မ	✓	✓	ဆရာဝန်	၈	၇	လက်သမား	✓	၈
အထက်တန်းပြစာရာ/မ	၆	၂	လက်ထောက်ကျန်းမာရေးပျား	၂	✓	ပန်းရံ	✓	၂
အလယ်တန်းပြစာရာ/မ	✓	✓	အမျိုးသမီးကျန်းမာရေးဆရာမ	၈	၇	လျှပ်စစ်ကျွမ်းကျင်၊ ဦးသမား	✓	၈
ပုဂံပြစာရာ/မ	✓	၂	သားရွားဆရာမ	✓	၂	ရေပြိုက်သူယ်သူ	၂	✓
အခြား	၆	၁	ပြည်သူ့ကျန်းမာရေးလုပ်သား	✓	၁	စက်ပြင်ဆရာ	✓	၁
မှတ်ချက်			မှတ်ချက်			မှတ်ချက်		

(ဃ) ကျေးရွာသို့ ရောက်ရှိနိုင်သည့် လမ်းအခြေအနေ / ကျေးရွာတစ်ရွာသည် ၎င်း၏ ကျေးရွာအုပ်စုနှင့် ဆက်သွယ်ထားသော လမ်းအခြေအနေ (အောက်ပါတို့ကိုပိုင်းပါ)

ကျောက်ကြမ်းလမ်း ကတ္တရာလမ်း ကွန်ကရစ်လမ်း မော်တော်ဆိုင်ကယ်လမ်း
 ကျောက်ခင်းလမ်း မြေသားလမ်း လူသွားလမ်း အခြား _____

(င) ကျေးရွာဖွံ့ဖြိုးမှုစီမံချက် ပိုင်းပါ
 (၁) လူထုဝတ်ပြုစီမံကိန်းမစတင်မီ ဤကျေးရွာတွင်ကျေးရွာဖွံ့ဖြိုးမှု စီမံချက်ရှိခဲ့ပါသလား? ရှိပါသည်/မရှိပါ/မသိပါ
 (၂) ရှိခဲ့ပါလျှင် ဤစီမံချက်ကို မည်သည့် ခုနှစ်တွင်ပြင်ဆင်ခဲ့ပါသနည်း? နှစ်-----/မသိပါ
 (၃) ဤစီမံချက်ကို ဖြိုနယ်မှအတည်ပြုခဲ့ပါသလား? ပြုခဲ့ပါသည်/မပြုခဲ့ပါ /မသိပါ

(စ) ဝရီးအက္ခရာအဝေး
 (၁) ဤကျေးရွာ၏ဝတ်ပြုမှု ၎င်းကျေးရွာအုပ်စု၏ဝတ်ပြုမှုအထိ ဝရီးမိုင်မည်မျှကွာဝေးသနည်း? မိုင်-----/မသိပါ
 (၂) ဤကျေးရွာမှ ၎င်းကျေးရွာအုပ်စုဝတ်ပြုမှုအထိ သွားလာရာတွင်ကြာမြင့်သည့်အချိန်။

ခြောက်သွေ့ ရာသီတွင်ကြာချိန်----- ထော်လာရီး/မော်တော်ဆိုင်ကယ်/ခြေလျင်/လား/မော်တော်ဘုတ်/
 အခြား-----
 မိုးရာသီတွင်ကြာချိန်----- ထော်လာရီး/မော်တော်ဆိုင်ကယ်/ခြေလျင်/လား/မော်တော်ဘုတ်/
 အခြား-----

(ဆ) ပတ်ဝန်းကျင်ဆိုင်ရာ သဘာဝဘေးအန္တရာယ်
 ဤကျေးရွာတွင် ရေကြီးခြင်းကဲ့သို့ သဘာဝဘေးအန္တရာယ်ကျရောက်ဖူးခြင်း ရှိပါသလား။
 ၊ မရှိပါ ၊ ရှိပါသည် ၊ ရှိလျှင်ဖော်ပြပါ -----

(ဇ) ကျေးရွာတွင် ခွဲစည်းထားသော အဖွဲ့အစည်းများ
 လူထုဝတ်ပြုစီမံကိန်းမတိုင်မီ ဤကျေးရွာတွင် ကျေးရွာဖွံ့ဖြိုးရေးအတွက် အစိုးရ (သို့) ရွာသားများကိုယ်တိုင် (သို့) စီမံကိန်းတစ်ခုခုမှ ခွဲစည်းထားသည့် အဖွဲ့အစည်းများရှိပါသလား။

(၁) YMCA (သဘာဝဘေးအန္တရာယ်ပျောက်ရေး))
 (၂) Pact (Myanmar)

(ဈ) အထွေထွေအုပ်ချုပ်ရေး ဦးစီးဌာန (GAD) မှ မှတ်တမ်းတင်ထားခြင်း
 ဤကျေးရွာသည် အထွေထွေအုပ်ချုပ်ရေး ဦးစီးဌာန (GAD) မှ မှတ်တမ်းတင်ထားမှု ရှိပါသလား။
 ၊ မရှိပါ ၊ ရှိပါသည်

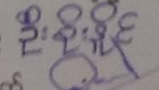
ကျေးရွာခေါင်းဆောင်
 အမည် ဦးစိုးနိုင်
 လက်မှတ် 
 ဇန့် ၇.၃.၁၇

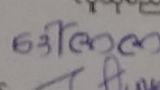
လူထုစည်းရုံးရေးပျား
 အမည် ဒေါ်စောစော
 လက်မှတ် 
 ဇန့် ၇.၃.၁၇

၉။ ကျေးရွာအခြေခံအချက်အလက်များ (ပုံစံ ၀ - ၁)

ပုံစံ - ၀ - ၁ ကျေးရွာအခြေခံအချက်အလက်များ (Form PC 1)

လမ်းညွှန်ချက်: ကျေးရွာတစ်ရွာသို့ ဝတ်ဆောင်းပိတ်ဆက်ပေးရန် လူဦးရေစာရင်းအရ လူထုစည်းရုံးရေးများသည် အရေးကြီးဆောင်ရွက်ရမည့်အခါ ကျေးရွာအခြေခံအချက်အလက်များကို အခြေခံ၍ ဆောင်ရွက်ရမည်။ ဤအချက်အလက်များကို မိမိ၏ မိတ်ဆက်အခြေခံအချက်အလက်များကို စီမံကိန်းပိတ်ဆက်အခြေခံအရ လူထုစည်းရုံးရေးများသည် ဤအချက်အလက်များအား စစ်ဆေးပြီး မှန်ကန်အောင်ပြုလုပ်ရမည်။ ပြီးနောက်တွင် လူထုစည်းရုံးရေးများ သဘင်းအောက်အလက်ဆီဆို၊ Tablets & တစ်စုံတစ်ရာ ပြုလုပ်ရမည်။

ကျေးရွာအခြေခံအဆောင် အမည် ဦးစိုးနိုင်	ကျေးရွာအခြေခံအဆောင်၏ ဝန်နံပါတ် ၀၄ ၇၇၃၄၀၀၀၅၀	လူထုစည်းရုံးရေးများ၏ အမည် ကေ့ ကေ့ ကေ့ ကေ့
ပြည်နယ်တိုင်းအသစ်ကြီး ဧရာဝတီ	မြို့နယ် ယုတော	ကျေးရွာအုပ်စု ဦးလှဆွေ
		ဆောင်ရွက်ရေး ဆောင်ရွက်ရေး

လူဦးရေ	အိမ်ထောင်စုအရေအတွက်	ကိုယ်စားပြုသူအရေအတွက်	အိမ်ထောင်စုအရေအတွက်
ဗမာ	136		
လူဦးရေ (၂) - ချင်း	10	ဘာသာ (၂) - ဆုန်ယို	58
လူဦးရေ (၃) - ကရင်	55	ဘာသာ (၃) - မုဒုံ	199
လူဦးရေ (၄) - ကရင်၊ အခြား	7	ဘာသာ (၄) - မုန်ဆင်	1
အရေအတွက်			
မသန်စွမ်းသူများ			
သက်ကြီးရွယ်အိုများ (၆၅ နှစ် နှင့် အထက်)			
စစ်ဘေးရှောင် (သို့မဟုတ်) ရွှေ့ပြောင်းစနယ်၊ ပြောင်းရွှေ့			

လူဦးရေ	အမျိုးသား (အရေအတွက်)	အမျိုးမိန်း (အရေအတွက်)	စီမံခန့်ခွဲမှု
လူဦးရေ (၁) - ဗမာ	483	441	184
လူဦးရေ (၂) - ချင်း	350	351	
လူဦးရေ (၃) - ကရင်	20	25	
အခြား	105	105	
အိမ်ထောင်စု	8	13	

(၁) အခြေခံအဆောက်အအုံ အသုံးအဆောင်များ

တည်ဆောက်	အမှတ် ဖြစ်ပါ	ကျန်းမာရေး	အမှတ် ဖြစ်ပါ	ဘာသာရေး အဆောက်အအုံများ	အမှတ် ဖြစ်ပါ
အထက်တန်းကျောင်း	၇	ဆေးရုံ	၇	ဇေတီ	✓
အလယ်တန်းကျောင်း	✓	ကျန်းမာရေးဌာန	၈	ဆရာတော်ကျောင်း	✓
မူလတန်းကျောင်း	✓	ကျန်းမာရေးဌာနခွဲ	✓	ဟိန္ဒူဘုရားကျောင်း	✓
မူကြိုကျောင်း	✓	ဆေးပေးစခန်း	၈	ရေစိမ့်ယာဉ်ကျောင်း	✓
အခြား	၈	အခြား	၈	ဇေတီ	
မှတ်ချက်		မှတ်ချက်		အခြား	
				မှတ်ချက်	

(ဂ) ကျွမ်းကျင်သူများမှတ်တမ်း (ကျေးရွာတွင်နေထိုင်သော သို့မဟုတ် တခြားရွာမှလာရောက်သောကျွမ်းကျင်သူများ)

	(ခ) စာသင်ကျောင်း		(င) ကျန်းမာရေး			(ခု) လက်မှတ်ညွှန်	
	ရွာတွင်နေထိုင်သူ	အခြားရွာမှလာသူ		ရွာတွင်နေထိုင်သူ	အခြားရွာမှလာသူ	ရွာတွင်နေထိုင်သူ	အခြားရွာမှလာသူ
ပူးတွဲထုတ်ပြန်ချက်/မ	✓	✓	ဆရာဝန်	၈		လက်သမား	✓
အထက်တန်းပြဆရာ/မ			လက်ထောက်ကျန်းမာရေးမှူး	၂	✓	ပန်းရံ	✓
အထက်တန်းပြဆရာ/မ	✓	✓	အပူပေးစီမံကိန်းမာရေဆရာမ	၈		လျှပ်စစ်ကျွမ်းကျင်ပညာရှင်	✓
ပျော်ရွှင်စရာ	✓		သားမွေးဆရာမ	✓		ရေပိုက်ဆွယ်သူ	✓
ကျွမ်းကျင်သူ			ပြည်သူ့ကျန်းမာရေးလုပ်သားမှတ်ချက်	✓		စက်ပြင်ဆရာမှတ်ချက်	✓

(ဆ) ကျေးရွာသို့ ရောက်ရှိနိုင်သည့် လမ်းအခြေအနေ / ကျေးရွာတစ်ရွာသည် ၎င်း၏ ကျေးရွာအုပ်စုနှင့် ဆက်သွယ်ထားသော

ကျောက်ကြမ်းလမ်း: ကတ္တရာလမ်း: ကွန်ကရစ်လမ်း: မော်တော်ဆိုင်ကယ်လမ်း:
 ကျောက်ခင်းလမ်း: မြေသားလမ်း: လူသွားလမ်း: အခြား: _____

(ဇ) ကျေးရွာဖွံ့ဖြိုးမှုစီမံချက်
 (၁) လူထုတော်ကြံ့ခိုင်ရေးအဖွဲ့၏ ဤကျေးရွာတွင်ကျေးရွာဖွံ့ဖြိုးမှု စီမံချက်ရှိခဲ့ပါသလား? ရှိပါသည် / မရှိပါ / မသိပါ
 (၂) ရှိပါလျှင် ဤစီမံချက်ကို မည်သည့် ဝန်ထုပ်ပေးပိုင်ခွင့်ရှိပါသနည်း? နှစ် 2017 / မသိပါ
 (၃) ဤစီမံချက်ကို ဖြည့်ဆည်းပေးအပ်ခဲ့ပါသလား? ပြုခဲ့ပါသည် / မပြုခဲ့ပါ / မသိပါ

(ဈ) ဝန်ထုပ်ပေးအဖွဲ့
 (၁) ဤကျေးရွာ၏ ဝန်ထုပ်ပေးအဖွဲ့ ၎င်းကျေးရွာအုပ်စု၏ ဝန်ထုပ်ပေးအဖွဲ့ ဝန်ထုပ်ပေးအဖွဲ့ ဖွဲ့စည်းမှုကွာခြားသနည်း? မှတ်တမ်း / မသိပါ
 (၂) ဤကျေးရွာမှ ၎င်းကျေးရွာအုပ်စု၏ ဝန်ထုပ်ပေးအဖွဲ့ သွားလာရန် ကြာမြင့်သည့် အချိန်
 မြောက်ဘက် ရာသီတွင် ကြာချိန်: _____ ထက်လက်ရှိ / မော်တော်ဆိုင်ကယ် / ခြေလျင် / လား / မော်တော်ဆိုင်ကယ် / အခြား: _____
 တောင်ဘက် ရာသီတွင် ကြာချိန်: _____ ထက်လက်ရှိ / မော်တော်ဆိုင်ကယ် / ခြေလျင် / လား / မော်တော်ဆိုင်ကယ် / အခြား: _____

(ည) မတ်တပ်ကျင်ဆိုင်ရာ သဘာဝဘေးအန္တရာယ်
 ဤကျေးရွာတွင် ရေကြီးခြင်းကို သဘာဝဘေးအန္တရာယ်ကျရောက်စေခြင်း ရှိပါသလား? ရှိပါသည် / မရှိပါ / မသိပါ
 (၁) ကျေးရွာတွင် ဖွဲ့စည်းထားသော အဖွဲ့အစည်းများ လူထုတော်ကြံ့ခိုင်ရေးအဖွဲ့၏ ဤကျေးရွာတွင် ကျေးရွာဖွံ့ဖြိုးရေးအတွက် အစိုးရ (သို့) ရွာသားများကိုယ်တိုင် (သို့) စီမံကိန်းတစ်ခုခု ဖွဲ့စည်းထားသည့် အဖွဲ့အစည်းများရှိပါသလား? ရှိပါသည်

(၁) Y MBC ကော်မတီ

(ဋ) အထွေထွေအုပ်ချုပ်ရေး ဦးစီးဌာန (GAD) မှ မှတ်တမ်းတင်ထားခြင်း
 ဤကျေးရွာသည် အထွေထွေအုပ်ချုပ်ရေး ဦးစီးဌာန (GAD) မှ မှတ်တမ်းတင်ထားမှု ရှိပါသလား? ရှိပါသည်

ကျေးရွာခေါင်းဆောင်
 အမည် ဦး ရှိနိုင်
 လက်မှတ် [Signature]
 ဝန်ထုပ်ပေး ၉၉.၉.၁၈

လူထုစည်းရုံးရေးမှူး
 အမည် ဒေါ်စာအေး
 လက်မှတ် [Signature]
 ဝန်ထုပ်ပေး ၉၉.၉.၁၈

ပုံစံ - စ - ၂ - စီမံကိန်းစက်ဝန်းအချိန်ဇယား (PC 2)

လမ်းညွှန်ချက်၊ သက်ဆိုင်ရာလူထုစည်းရုံးရေးမှူး/လက်ထောက်နည်းပညာမှူးများမှ စီမံကိန်းစက်ဝန်းအဆင့်တစ်ခုစီပြီးစီးတိုင်း ကျေးရွာအုပ်စုအတွက် ဤပုံစံကို ဖြည့်သွင်းရမည်။

စည်းရုံးရေးမှူး/ဝန်ထမ်း အမည် ဒေါ်အေးအေး

နေ့စွဲ 16.3.17

ပြည်နယ်/တိုင်း ဧရာဝတီ မြို့နယ် ပျဏ္ဍော ကျေးရွာအုပ်စု ဒေါ်အေးအေး ကျေးရွာ စတားစတား

စီမံကိန်းအဆင့်အမျိုးအမည်များ	နေ့စွဲ				လူမျိုးစုတက်ရောက်သူ အရေအတွက် နှင့် လူမျိုးစုအမည်
	စတင်သည့် နေ့	ပြီးဆုံးသည့်နေ့	အမျိုးသား အရေအတွက်	အမျိုးသမီး အရေအတွက်	
၁။ ကျေးရွာစီမံကိန်း ပိတ်ဆက်အစည်းအဝေး	7.3.17	7.3.17	47	64	111 မလိ ၅၇ ကလေး ၅၄
၂။ ကျေးရွာဖွံ့ဖြိုးရေး စီမံချက်ရေးဆွဲခြင်း အစည်းအဝေး	9.3.17	9.3.17	49	77	126 မလိ 103 ကလေး 23
၃။ ကျေးရွာအုပ်စု လုပ်ငန်းဆုံးဖြတ်ချက်ချသည့် အစည်းအဝေး	16.3.17	16.3.17	16	32	48 မလိ 16 ကလေး 32
၄။ မြို့နယ်အဆင့် စီမံကိန်းရေးဆွဲရေး နှင့် အကောင်အထည်ဖော်ရေးကော်မတီ၏ စီမံကိန်း သုံးသပ်မှု အစည်းအဝေး			မလိ	မလိ	မလိ
၅။ မြို့နယ် စီမံကိန်းရေးဆွဲရေး နှင့် အကောင်အထည်ဖော်ရေး ကော်မတီ၏ဆုံးဖြတ်မှုကို ရွာသို့ အသိပေး အကြောင်းကြားသည့် အစည်းအဝေး					
၆။ စီမံကိန်းလုပ်ငန်းခွဲစီမံချက်ရေးဆွဲခြင်း အစည်းအဝေး					
၆.၁။ စီမံကိန်းလုပ်ငန်း အကောင်အထည်ဖော်ရေးအစီအစဉ် ရေးဆွဲခြင်း					
၆.၂။ ဝယ်ယူရေးအစီအစဉ် ရေးဆွဲခြင်း					
၆.၃။ ဘဏ္ဍာရေးကုန်ကျမှု လျာထားအစီအစဉ် ရေးဆွဲခြင်း					

၁၀။ စီမံကိန်းစက်ဝန်းအချိန်ဇယား (ပုံစံ စ-၂) တတိယနှစ် စက်ဝန်း

ပုံစံ - စ - ၂ - စီမံကိန်းစက်ဝန်းအချိန်ဇယား (PC 2)

လယ်ညှိမှုနှင့် သက်ဆိုင်ရာကုသရေးကုသရေးများ/လက်ထောက်နည်းပညာများမှ စီမံကိန်းစက်ဝန်းအဆင့်တစ်ခုစီဖြစ်စေရန်၊ ကျေးရွာနှင့် ကျေးရွာအုပ်စုအတွက် ဤပုံစံကို ဖြည့်သွင်းရမည်။

စည်ရုံးစရိတ်/လုပ်ငန်းစဉ် အမည် **ရွာအုပ်စု**

ခန့်မှန်း စက်ဝန်းအားအပိုင်ဖြစ်ပါ = စက်ဝန်း(၁) = စက်ဝန်း(၂) စက်ဝန်း(၃) = စက်ဝန်း (၄)

ပြည်/လယ်/တိုင်း **ရေအောက်** မြို့နယ် **ယုကော** ကျေးရွာအုပ်စု **ငါးရံကျောင်း** ကျေးရွာ **တောင်ကျောင်း**

စီမံကိန်းစတင်ခွက်အမည်များ	ခန့်မှန်း		အစည်းအဝေးတွင်တက်ရောက်သူအရေအတွက်			
	စတင်သည့် ခန့်	ပြီးဆုံးသည့်ခန့်	အမျိုးသား အရေအတွက်	အမျိုးသမီး အရေအတွက်	စိမ်စတင်မှု အရေအတွက်	လူမျိုးစုတက်ရောက်သူ အရေအတွက် နှင့် လူမျိုးစုအမည်
၁။ ကျေးရွာစီမံကိန်း စီမံကိန်းအစည်းအဝေး	၁၁.၁၁.၁၈	၁၁.၁၁.၁၈	၅၁	၆၄	၁၁၅	ကရင် ၂၂၊ မွန် ၅၊ ချင်း ၄၊ မြန်မာ ၉၅
၂။ ကျေးရွာခွဲ ခွဲခြားစီမံချက်ရေးဆွဲခြင်း အစည်းအဝေး	၁၇.၁၁.၁၈	၁၇.၁၁.၁၈	၅၅	၅၆	၁၁၁	မွန် ၅၅၊ မြန်မာ ၅၆၊ ကရင်(၄၅) (၁၀၀)

၃။ ကျေးရွာအုပ်စု လုပ်ငန်းစဉ်ပြုတ်ချက်အမည် အစည်းအဝေး	၁၇.၁၂.၁၈	၁၇.၁၂.၁၈	၂၀	၁၂	၃၂	ကရင် ၁၀၊ မွန် ၁၁၊ မြန်မာ ၉
၄။ မြို့နယ်အစည်း စီမံကိန်းရေးဆွဲရေး နှင့် အကျိုးအမြတ် အစည်းအဝေး			၂၃	၂၃	၂၃	၂၃
၅။ မြို့နယ် စီမံကိန်းရေးဆွဲရေး နှင့် အကျိုးအမြတ် အစည်း အဝေး၊ ကော်မတီဖွဲ့စည်းခြင်းနှင့် ပြုစုရေး ဆောင်ရွက်ခြင်းအစည်း အစည်းအဝေး						
၆။ စီမံကိန်းလုပ်ငန်းစဉ်စီမံချက်ရေးဆွဲခြင်း အစည်းအဝေး						
၆.၁။ စီမံကိန်းလုပ်ငန်း အကျိုးအမြတ်အစည်းအဝေး ရေးဆွဲရေးအစည်း အစည်းအဝေး						
၆.၂။ ဝယ်ယူရေးအစည်းအဝေး ရေးဆွဲခြင်း						
၆.၃။ အကျိုးအမြတ်ကျိတ်ဖြတ်မှု လုပ်ငန်းအစည်းအဝေး ရေးဆွဲခြင်း						

၆.၄။ ပြည်/တိုင်းအစည်း အစည်းအဝေး						
၇။ စီမံကိန်းလုပ်ငန်းစဉ် ဝန်ထောက်အဖွဲ့ အစည်းအဝေး						
၇.၁။ အစည်းအဝေး၊ ပထမအကြိမ်						
၇.၂။ အစည်းအဝေး၊ ဒုတိယအကြိမ်						
၇.၃။ အစည်းအဝေး၊ တတိယအကြိမ်						
၈။ စီမံကိန်းလုပ်ငန်းစဉ် အကျိုးအမြတ်စီမံရေး အစည်းအဝေး						
၉။ လူထုစစ်ဆေးမှုအစည်းအဝေး						

၁၁။ ကျေးရွာဖွံ့ဖြိုးရေး ဦးစားပေး အစီအစဉ် (ပုံစံ ၈-၃) ပထမနှစ်စက်ဝန်း

ပုံစံ - ၈ - ၃ ကျေးရွာဖွံ့ဖြိုးရေး ဦးစားပေးအစီအစဉ် (Form PC 3)

လမ်းညွှန်ချက်၊ အဆင့်(၃) ကျေးရွာမှော်မှန်းချက်အစည်းအဝေး ပြီးဆုံးသောအခါ ကျေးရွာစီမံကိန်း အထောက်အကူပြု
 ကော်မတီသည် လူထုစည်းရုံးရေးမှူးအကူအညီဖြင့် ဤပုံစံကိုပြည့်စုံအောင် ဖြည့်သွင်းရမည်။

လူထုစည်းရုံးရေးမှူး/ဝန်ထမ်း အမည် ဒေါ်တင်စွန်း

နေ့စွဲ ၇.၃.၁၇ စက်ဝန်းအား အမှတ်ခြစ်ပါ (✓) စက်ဝန်း(၁)
 စက်ဝန်း(၂) စက်ဝန်း(၃) စက်ဝန်း(၄)

ပြည်နယ်/တိုင်း ကရင် ပြည်နယ် ပုသိမ် ကျေးရွာအုပ်စု ငါးရဲရွာ ကျေးရွာ ဆောင်ရွက်

က။ အခက်အခဲအတားအဆီးများအားဆွေးနွေးခြင်း - ယခုလက်ရှိအခြေအနေတွင် ဤကျေးရွာဖွံ့ဖြိုးတိုးတက်ရေးအတွက်
 အဓိက အခက်အခဲအတားအဆီးများသည် မည်သည့်များဖြစ်ပါသနည်း။ (အမျိုးသား/သမီး အနည်းဆုံးအခက်အခဲ ၅ ခုစီဖော်ပြပါ)
 အမျိုးသား အဖွဲ့မှ တင်ပြသောအခက်အခဲအတားအဆီးများ အမျိုးသမီး အဖွဲ့မှတင်ပြသောအခက်အခဲအတားအဆီးများ

၁	လမ်း မကောင်း	၁	လမ်း မကောင်းသောအား ယာယီအစီအစဉ်
၂	တံတား မကောင်း	၂	ကျောင်းပျက်စီး နေခြင်း
၃	အားလုံး ဆေးရုံ ပျက်စီး	၃	တံတား မကောင်း
၄	သောက်ဆွဲဆေးစနစ်ပျက်စီး/ပျက်စီး	၄	ဆေးရုံ၊ ဆေးရုံ မကောင်း (ဒေသခံအဖွဲ့)
၅	ဖိလ်မီဆေး (ပျက်စီး)	၅	ကျေးရွာအတွင်း ဖိလ်မီ၊ လမ်း၊ လူမှုပစ္စည်း
၆		၆	အလုပ်အကိုင်အား ပါ မှု

ခ။ မှော်မှန်းခြင်း - နောင်လာမည့် (၅) နှစ် အတွင်း ကျေးရွာဖွံ့ဖြိုးရေး မှော်မှန်းလျာထားချက်များအား တင်ပြပါ။

အမျိုးသားအဖွဲ့မှ တင်ပြသောမှော်မှန်းချက်များ		အမျိုးသမီးအဖွဲ့မှ တင်ပြသောမှော်မှန်းချက်များ	
၁	ကျွန်ုပ်တို့လမ်း ကောင်း ပျက်စီးခြင်း	၁	လမ်းကောင်းပါက ဖွဲ့စည်း အစီအစဉ်
၂	ကျွန်ုပ်တို့တံတား ကောင်း ပြန်စေ	၂	ကျောင်း ကောင်း ဖြစ်စေရန် များ များ
၃	အားလုံး ကျောင်း ကောင်း ပြန် စေရန်	၃	လမ်း ပြန် အစီအစဉ် အစီအစဉ်
၄	သောက်ဆွဲဆေးစနစ် ပြန်စေခြင်း	၄	ကျေးရွာအတွင်း ကျောင်း၊ ခြံ၊ ပျက်စီးခြင်း
၅	ပျက်စီး ဖိလ်မီဆေး ပြန်စေရန်	၅	ဖိလ်မီ ပြန်စေရန် ပြန်စေရန်
၆	မြေဗား	၆	အလုပ် အစီအစဉ် ပြန်စေရန်

ဂ။ လူထုစီမံကိန်း၏ လာမည့် (၄) နှစ်အတွက် အကျုံးဝင်သော ဦးစားပေး ဖွံ့ဖြိုးတိုးတက်မှု လုပ်ငန်း အစီအစဉ်များအားဖော်ပြပါ။

အဆင့်	ကျေးရွာအတွက် ဦးစားပေး ဖွံ့ဖြိုးတိုးတက်မှု လုပ်ငန်းစဉ်များ	အဆိုပြုသူ (အမျိုးသား/အမျိုးသမီး/အမျိုးသား+အမျိုးသမီး)	ခန့်မှန်းကုန်ကျစရိတ်	အကျိုးခံစားခွင့်ရှိသူ ခန့်မှန်းခြေ အရေအတွက်
၁	လမ်း (ရွာအတွင်း)	၈ + ၁	၄၅ ၀၀ ၀၀၀	၄၃၆
၂	ကျောင်း ပြုပြင်	၈ + ၁	"	"
၃	ဆေးရုံ	၁	"	"
၄	ကျေးရွာ ပြုပြင်	၈ + ၁	"	"
၅	တံတား (ကျေးရွာအတွင်း)	၈	"	"
၆	အစီအစဉ်အတွင်း	၁	"	"

၁၁။ ကျေးရွာဖွံ့ဖြိုးရေး ဦးစားပေး အစီအစဉ် (ပုံစံ ၈-၃) ဒုတိယနှစ် စက်ဝန်း

ပုံစံ - ၈ - ၃ ကျေးရွာဖွံ့ဖြိုးရေး ဦးစားပေးအစီအစဉ် (Form PC 3)

လက်ညှိုးရွက် အဆင့်(၃) ကျေးရွာဖွံ့ဖြိုးရေးအစီအစဉ်အတွက် ပြီးဆုံးသောအခါ ကျေးရွာစီမံကိန်း အထောက်အကူပြု
 ကော်မတီသည် လူထုစည်းရုံးရေးမှူးအဖြစ် ဤပုံစံဖြည့်စွဲအောင် ပြည့်စုံစွာရမည်။

လူထုစည်းရုံးရေးမှူး/လက်ထောက် အမည်
 နေ့စွဲ 23. ၉. 18 စက်ဝန်းအား အမှတ်ခြစ်ပါ (✓) ။ စက်ဝန်း(၁) ။ စက်ဝန်း(၂) ။ စက်ဝန်း(၃)
 ပြည်နယ်/တိုင်း မြောက် မြန်မာပြည် ကျေးရွာအုပ်စု ပါးဂုံရွာမြို့နယ် ကျေးရွာ ကော်မတီ

က။ အခက်အခဲအတားအဆီးများအားလျှော့ချပေးခြင်း - ယခုလက်ရှိအခြေအနေတွင် ဤကျေးရွာဖွံ့ဖြိုးရေးအစီအစဉ် အဓိက အခက်အခဲအတားအဆီးများသည် မည်သည့်အမျိုးအစားဖြစ်ပါသနည်း။ (အမျိုးသား/သမီး အနည်းဆုံးအစိတ် ၅ နှစ်ခေါ်ပြပါ)

အမျိုးသား အဖွဲ့မှ တင်ပြသောအခက်အခဲအတားအဆီးများ	အမျိုးသမီး အဖွဲ့မှ တင်ပြသောအခက်အခဲအတားအဆီးများ
၁။ ကျေးရွာတွင်းလမ်းပေါင်း ၁၃	၁။ ကျေးရွာတွင်းလမ်းများ ပြင်ဆင်ခြင်း
၂။ ဆိပ်ခံတံတားများ ပြင်ဆင်ခြင်း	၂။ ဆိပ်ခံတံတားများ ပြင်ဆင်ခြင်း
၃။ ဓာတ်မြောင်းများ ပြင်ဆင်ခြင်း	၃။ ဓာတ်မြောင်းများ ပြင်ဆင်ခြင်း
၄။ မြို့မရှိသောအခြေအနေအထား	၄။ မြို့မရှိသော အခြေအနေအထား
၅။ ဆေးရုံ ကျောက်တံတား ပြင်ဆင်ခြင်း	၅။ ဆေးရုံ ကျောက်တံတား ပြင်ဆင်ခြင်း
၆။ အပူပေးစနစ်မရှိသော အခြေအနေအထား	၆။ အပူပေးစနစ်မရှိသော အခြေအနေအထား

ဂ။ နယ်စပ်ဒေသ မြို့မရှိသော အခြေအနေအထား

၁။ မြို့မရှိခြင်း - နောင်လာမည့် (၅) နှစ်အတွင်း ကျေးရွာဖွံ့ဖြိုးရေး မြှုပ်နှံမှုများလျာထားချက်များအား တင်ပြပါ။

အမျိုးသားအဖွဲ့မှ တင်ပြသောမြို့မရှိချက်များ	အမျိုးသမီးအဖွဲ့မှ တင်ပြသောမြို့မရှိချက်များ
၁။ ကျေးရွာလမ်းများ ပြင်ဆင်ခြင်း	၁။ ကျေးရွာလမ်းများ ပြင်ဆင်ခြင်း
၂။ ဆိပ်ခံတံတား / မြောင်းများ ပြင်ဆင်ခြင်း	၂။ ဆိပ်ခံတံတား / မြောင်းများ ပြင်ဆင်ခြင်း
၃။ ဓာတ်မြောင်းများ ပြင်ဆင်ခြင်း	၃။ ဓာတ်မြောင်းများ ပြင်ဆင်ခြင်း
၄။ ကျေးရွာအခြေအနေအထား	၄။ ကျေးရွာအခြေအနေအထား
၅။ အပူပေးစနစ်မရှိသော အခြေအနေအထား	၅။ အပူပေးစနစ်မရှိသော အခြေအနေအထား
၆။ ကမ်းခြေ မရှိသော အခြေအနေအထား	၆။ ကမ်းခြေ မရှိသော အခြေအနေအထား

ဂ။ လူထုစီမံကိန်း၏ လာမည့် (၄) နှစ်အတွက် အကျိုးရရှိသော ဦးစားပေး ပြုပြင်ဆင်ခြင်မှု လုပ်ငန်း အစီအစဉ်များအား ဖော်ပြပါ။

အဆင့်	ကျေးရွာအတွက် ဦးစားပေး ဖွံ့ဖြိုးတိုးတက်မှု လုပ်ငန်းစဉ်များ	အဆိုပြုသူ (အမျိုးသားများ/ အမျိုးသမီးများ/ အမျိုးသား+ အမျိုးသမီး)	ခန့်မှန်းကုန်ကျ ဝန်ရိတ်	အကျိုးခံစားခွင့်ရှိသူ ခန့်မှန်းခြေ အရေအတွက်
၁	ကျေးရွာတွင်းလမ်း	၈+၈	3996345	977
၂	ဆိပ်ခံတံတား	၈+၈		977
၃	ဓာတ်မြောင်း/မြောင်း	၈+၈		977
၄	မြို့မလမ်း	၈+၈		977
၅	ဆေးရုံကျောက်တံတား	၈+၈		977
၆	အပူပေးစနစ်မရှိသော အခြေအနေအထား	၈		977

၁၃

ဃ။ လူထုပီပီကိန်း၏ လာမည့် (၄)နှစ်အတွက် အကန့်အသတ်ခံရသော ဦးစားပေး ဖွံ့ဖြိုးတိုးတက်မှု လုပ်ငန်း အစီအစဉ်များအားဖော်ပြပါ။

အဆင့်	ကျေးရွာအတွက် ဦးစားပေး ဖွံ့ဖြိုးတိုးတက်မှု လုပ်ငန်းစဉ်များ	အဆိုပြုသူ (အမျိုးသားများ/အမျိုးသမီးများ/အမျိုးသား+အမျိုးသမီး)	အခန်းကဏ္ဍ
၁	အပျက်အကိုင်ကုခွင့်ပေးခြင်း	က+မ	
၂	ဌာနပါးခြင်း		
၃			
၄			
၅			
၆			
၇			
၈			
၉			
၁၀			

ခေါင်းစောင်။ ကျေးရွာပီပီကိန်းအထောက်အကူပြုကော်မတီမှ အတည်ပြုသည်။

အမည် ဦးအောင် လက်မှတ် [Signature] ၀၄.၆.၂၀၁၈

၂၆ - ၀-၃ ကေဠုပုဂ္ဂိုလ်များ ဦးစားပေးအပ်သော (Form PC 3)

လက်မှတ်များ၊ အမတ်၊ ဥက္ကဋ္ဌ၊ အမှုထမ်းများ၏ အမည်အား ဖော်ပြရန် အကန့်အသတ်ခံရသည့် အချက်အလက်များကို ဖော်ပြရန်		အမတ်အားဖြင့်
ဥက္ကဋ္ဌ၊ အမှုထမ်းများ၏ အမည်		၀၄၆
၀၄၆ 19. 11. 2018		အင်အား အမှတ်(၆) (V) <input type="checkbox"/> အင်အား(၁) <input type="checkbox"/> အင်အား (၂)၊ အင်အား(၃)၊ အင်အား(၄)
ပြင်ဆင်/ပုံနှိပ်	ဦးစီး	ကေဠုပုဂ္ဂိုလ်များ
ရေပုံ	ရေပုံ	ကေဠုပုဂ္ဂိုလ်များ

ကေဠုပုဂ္ဂိုလ်များ၏ အမည်များကို ဖော်ပြရန် အကန့်အသတ်ခံရသည့် အချက်အလက်များကို ဖော်ပြရန် (အမတ်၊ ဥက္ကဋ္ဌ၊ အမှုထမ်းများ၏ အမည်များကို ဖော်ပြရန်)

ကေဠုပုဂ္ဂိုလ်များ၏ အမည်များ	
၁. ကေဠုပုဂ္ဂိုလ်များ၏ အမည်များကို ဖော်ပြရန်	အကန့်အသတ်ခံရ <input type="checkbox"/> အကန့်အသတ်မခံရ <input type="checkbox"/>
၂. ဥက္ကဋ္ဌ၊ အမှုထမ်းများ၏ အမည်များကို ဖော်ပြရန်	အကန့်အသတ်ခံရ <input type="checkbox"/> အကန့်အသတ်မခံရ <input type="checkbox"/>
၃. ဥက္ကဋ္ဌ၊ အမှုထမ်းများ၏ အမည်များကို ဖော်ပြရန်	အကန့်အသတ်ခံရ <input type="checkbox"/> အကန့်အသတ်မခံရ <input type="checkbox"/>
၄. ဥက္ကဋ္ဌ၊ အမှုထမ်းများ၏ အမည်များကို ဖော်ပြရန်	အကန့်အသတ်ခံရ <input type="checkbox"/> အကန့်အသတ်မခံရ <input type="checkbox"/>
၅. ဥက္ကဋ္ဌ၊ အမှုထမ်းများ၏ အမည်များကို ဖော်ပြရန်	အကန့်အသတ်ခံရ <input type="checkbox"/> အကန့်အသတ်မခံရ <input type="checkbox"/>
၆. ကေဠုပုဂ္ဂိုလ်များ၏ အမည်များကို ဖော်ပြရန်	အကန့်အသတ်ခံရ <input type="checkbox"/> အကန့်အသတ်မခံရ <input type="checkbox"/>
၇. ဥက္ကဋ္ဌ၊ အမှုထမ်းများ၏ အမည်များကို ဖော်ပြရန်	အကန့်အသတ်ခံရ <input type="checkbox"/> အကန့်အသတ်မခံရ <input type="checkbox"/>

ကေဠုပုဂ္ဂိုလ်များ၏ အမည်များ	
၁. ကေဠုပုဂ္ဂိုလ်များ၏ အမည်များကို ဖော်ပြရန်	အကန့်အသတ်ခံရ <input type="checkbox"/> အကန့်အသတ်မခံရ <input type="checkbox"/>
၂. ဥက္ကဋ္ဌ၊ အမှုထမ်းများ၏ အမည်များကို ဖော်ပြရန်	အကန့်အသတ်ခံရ <input type="checkbox"/> အကန့်အသတ်မခံရ <input type="checkbox"/>
၃. ဥက္ကဋ္ဌ၊ အမှုထမ်းများ၏ အမည်များကို ဖော်ပြရန်	အကန့်အသတ်ခံရ <input type="checkbox"/> အကန့်အသတ်မခံရ <input type="checkbox"/>
၄. ဥက္ကဋ္ဌ၊ အမှုထမ်းများ၏ အမည်များကို ဖော်ပြရန်	အကန့်အသတ်ခံရ <input type="checkbox"/> အကန့်အသတ်မခံရ <input type="checkbox"/>

၅. ဥက္ကဋ္ဌ၊ အမှုထမ်းများ၏ အမည်များကို ဖော်ပြရန်

၆၈။ ကစားကွင်းရှိ စေ့ငြိမ်းပါ သန့်

စ ကျား

၇။ နေ့စဉ်သမီးဖွားဝင်စွေ၇ လုပ်ငန်းဖွား ဖွဲ့စည်းပေးရန်

□ ကျားမ □ ကျား+မ

၈။ လူထုပီပီကိန်း၏ လာမည့် (၄)နှစ်အတွက် အကျိုးပိုင်သော ဦးစားပေး ဖွဲ့စည်းတိုးတက်မှု လုပ်ငန်း အစီအစဉ်များအားဖော်ပြပါ။

ဦးစားပေးအဆင့်	ကျေးရွာအတွက် ဦးစားပေး ဖွဲ့စည်းတိုးတက်မှု လုပ်ငန်းစဉ်များ	အဆိုပြုသူ (အမျိုးသားများ/ အမျိုးသမီးများ/ အမျိုးသား+အမျိုးသမီး)	အခန်းကဏ္ဍ	ဦးစားပေး အဆင့် သတ်မှတ်ချက်	ခန့်မှန်း ကုန်ကျစရိတ်	အကျိုးခံစားခွင့်ရှိသူ နှင့် မှန်းခြေအရေအတွက်		
						ကျား	မ	ပေါင်း
၁	တင်းကြောင်းလမ်းကွန်ကရစ်ခင်းခြင်း	m + m	လမ်းပန်းဆက်သွယ်ရေး	1	၅၃၂၅၈၁၅			၅၃၆
၂	ရွာတွင်းကြေးမုံကျွန်း	m + m	"	၂				၅၃၆
၃	ကျေးရွာဖွံ့ဖြိုးရေးလမ်း (၄၄၅၄)	m + m	မြို့လမ်းရေး	၃				၅၃၆
၄	ငါးရုံရွာတွင်းကျွန်း	m	လမ်းပန်းဆက်သွယ်ရေး	၄				၅၃၆
၅	သစ်တောစီမံခန့်ခွဲရေး	m	လမ်းပန်းဆက်သွယ်ရေး	၅				၅၃၆
				၆				၅၃၆

၆၉။ ဤရွာတွင် အစားအသောက် ကျွမ်းကျင်မှု ရှိသူ မရှိပါ။ အစားအသောက် ခြင်း ဖြစ်ပွားခြင်း မရှိပါ။ လူထုပီပီကိန်း၏ လာမည့် (၄) နှစ်အတွက် အကျိုးပိုင်သော ဦးစားပေး ဖွဲ့စည်းတိုးတက်မှု လုပ်ငန်း အစီအစဉ်များအားဖော်ပြပါ။

အဆင့်	ကျေးရွာအတွက် ဦးစားပေး ဖွဲ့စည်းတိုးတက်မှု လုပ်ငန်းစဉ်များ	အဆိုပြုသူ (အမျိုးသားများ/ အမျိုးသမီးများ/ အမျိုးသား+အမျိုးသမီး)	အခန်းကဏ္ဍ
၁	တောလှည့်ကွင်း	m	နဂါး
၂	နေ့စဉ်သမီးဖွားဝင်စွေ၇ လုပ်ငန်း	m	Livelihoods (non-Agriculture)
၃			
၄			
၅			

ခေါင်းဆောင်၊ ကျေးရွာပီပီကိန်းအထောက်အကူပြုကော်မတီမှအတည်ပြုသည်။

အမည် ဒေါ်ကျွန်း လက်မှတ် Cub နေ့ရက် 19.11.2018

အစည်းအဝေးမှတ်တမ်း (ဝက်ဟိုက်ဒီစက်ဝန်း)

- ရက်စွဲ " 11. 11. 18
- အချိန် " 7:00 pm မှ 10:00 pm
- ဒေရာ " " တောင်ချောင်းကျေးရွာ၊ ကုန်းကြီးကျောင်း
- ဦးဆောင်သူ " " ဒေါ်အိလယ်စာ
- အကြောင်းအရာ " " ပထမအကြိမ်အစည်းအဝေး

တက်ရောက်သူဦးရေ
 က + မ = ၀
 ၅၁ + ၆၄ = ၁၁၅

ဆွေးနွေးချက် (၁) စည်းရုံးရေးဗဟိုပထမအကြိမ် အစည်းအဝေး အတွက် ပြုလုပ်
 မည့် အစီအစဉ်များကို ရှင်းပြပေးပါသည်။
 ဆွေးနွေးချက် (၂) ကျေးရွာအုပ်ချုပ်ရေးဗဟိုမှ အဖွဲ့အဖွဲ့အစည်းများ ပြောကြား
 စဉ် အဝေးကို စတင်လေ့လာပါသည်။
 ဆွေးနွေးချက် (၃) လူထုစည်းရုံးရေးဗဟိုမှ အစည်းအဝေး ပြုလုပ်ခြင်းရဲ့
 ရည်ရွယ်ချက်ကို ရှင်းပြပေးပြီး စွဲနိမိတ်၊ မိတ်ဆက် လေ့လာချက်ကို အဝေးအဝေး
 အဖွဲ့အစည်းကြီး ဆွေးနွေးကြပါသည်။
 ဆွေးနွေးချက် (၄) ကြီးကြပ်ရေး၊ စက်ဝန်းအကြောင်းကို အဖွဲ့အစည်း ပေါ်ရေး
 ဖြီး တစ်ချက်ချင်းစီ ရှင်းပြပြီး ပြုလုပ်စေသည့်အဖွဲ့များကို ရှင်းပြခြင်းပါသည်။
 ဆွေးနွေးချက် (၅) ကျေးရွာ စေတနာ့ဝန်ထမ်း စီမံကိန်း ၂၆ ဝတ္တရားများကို
 ရှင်းပြပေးပြီး စေတနာ့ဝန်ထမ်းကို ဖွဲ့ချုပ်ကြပါသည်။ စေတနာ့ဝန်ထမ်း
 စက်ဝန်းကို ပြောကြားအားပေးပါ။ ၁။ ဒေါ်အိလယ်စာ ၂။ ဒေါ်အိလယ်စာ

ဆွေးနွေးချက် (၆) လူထုဒီမိုကရေစီ ပါဝင်စေရန် လူမှုအဖွဲ့အစည်းများက ဆွေးနွေး
 ဖွဲ့စည်း ဆွေးနွေးကြပါသည်။ ဆွေးနွေးထားကြည့်များက လူမှုအဖွဲ့အစည်းများ
 ဖွဲ့စည်းပုံ၊ ဖွဲ့စည်းရေး၊ ဆွေးနွေးရေး၊ ဆွေးနွေးရေး၊ ဆွေးနွေးရေး၊ ဆွေးနွေးရေး၊ ဆွေးနွေးရေး၊
 များ ကိုဆွေးနွေး ဖွဲ့စည်း ဆွေးနွေးကြပါသည်။
 ဆွေးနွေးချက် (၇) ဆွေးနွေးရေးအဖွဲ့များကို ဖွဲ့စည်းတင်ပြပြီး စည်းရုံး
 ရေးမြှား မှ အဖွဲ့အစည်း ဖွဲ့စည်း ဆွေးနွေးပေးပါသည်။
 ဆွေးနွေးချက် (၈) ဒီမိုကရေစီ အဖွဲ့အစည်း အဖွဲ့အစည်း ဖွဲ့စည်းပုံ၊ ဆွေးနွေးရေး၊
 ဖွဲ့စည်းရေး၊ ဆွေးနွေးရေး၊ ဆွေးနွေးရေး၊ ဆွေးနွေးရေး၊ ဆွေးနွေးရေး၊ ဆွေးနွေးရေး၊
 ကို ဖွဲ့စည်းပေးပါသည်။

မြတ်တမ်းရေးသူ
 Htet
 ဒေါ်ခင်အေး
 ဒေါ်ခင်အေး
 ဒေါ်ခင်အေး

- (၁) ဣတွင်း ဈာန် ကူးတံတာ (၈+၉) 191 (၃)
- (၂) ငါးရံ ဈာန် ဈာန် ကူးတံတာ (၈) 97 (၄)
- (၃) ၈၅၀ ဈာန် → တောင်ဈာန် လမ်း (၈) ၃၈ (၆)
- (၄) ကျေး ဣဒါး လမ်း ရေး (၈+၉) 126 (၅)
- (၅) တံး ဈာန် လမ်း ကျိကုဒ်ခင်း ဖြင်း (၈+၉) 303 (၁)
- (၆) တောယိုး ကွင်း (၈)
- (၇) တောင်ဆိပ်ခံတံတာ (၈) 34 (၅)

ဆွေးနွေးချက် (၅) ကော်မတီဝင်များ စာတော် ဒုတိယအကြိမ်အစည်းများကို ဖြစ်ပေါ်
 တက်ကြွစွာ ဆောင်ရွက်ပေးရန် အတွက် ကော်မတီဝင်များအား အတည်ပြု ဖွဲ့စည်းပေးပါရန်
 တောင်းဆိုအပ်ပါသည်။

- ဒေါ်လှလှလှ
- ဝေဖန်အင်္ဂါ - ဒေါ်စန္ဒာ
- ဒေါ်စန္ဒာ
- ကျေးဇူးတင်အားဖြင့် - ဒေါ်တင်တင်
- ခေါင်းစဉ်အားဖြင့် - ဒေါ်အေးအေး
- ဒေါ်အေးအေး
- ဒေါ်အေးအေး
- လက်ထောက်အဖွဲ့ဝင်များ - ဒေါ်အေးအေး
- ဒေါ်အေးအေး
- ဒေါ်အေးအေး
- ဝေဖန်အင်္ဂါ - ဒေါ်အေးအေး
- ဒေါ်အေးအေး
- ဒေါ်အေးအေး

ကော်မတီ အဖွဲ့ဝင်များကို အတည်ပြုပြီး အစည်းအဝေးများကို ချုပ်ဆိုခြင်းဖြင့် စွဲစွဲစွဲစွဲ ဖြစ်ပေါ်စေရန် ဖြစ်နိုင်ပါသည်။

ဆွေးနွေးချက် (သို့) ဆွေးနွေးချက်များကို အတည်ပြုပြီး ဖြစ်ပေါ်စေရန် ဖြစ်နိုင်ပါသည်။

ဆွေးနွေးချက် (သို့) ဆွေးနွေးချက်များကို အတည်ပြုပြီး ဖြစ်ပေါ်စေရန် ဖြစ်နိုင်ပါသည်။

ဗိုလ်ထပ်. ရေးသူ
အိမ်ထောင်ရေး
အိမ်ထောင်ရေး
အိမ်ထောင်ရေး
အိမ်ထောင်ရေး

၁၄။ ကဏ္ဍအလိုက် ဖွံ့ဖြိုးရေး ဦးစားပေးလုပ်ငန်းများ

နောက်ဆက်တွဲ(၄) ခြားနားသောအပိုင်းများအတွက် ဦးစားပေးဖွံ့ဖြိုးရေးလုပ်ငန်းစဉ် အနှစ်ချုပ်

မူရင်းသည်အား၊ VPSC တွင်ထားရှိရပါမည်၊ အခြားဌာနများနှင့် ညှိနှိုင်းရန်အတွက် မိတ္တူအား၊ TPIC သို့ပို့ရပါမည်၊ MIS data အနေဖြင့် သွင်းရန် မလိုအပ်ပါ။

အဆင့်	လုပ်ငန်း	မည်သူဦးစားပေးလဲ	ကျေးဇူးပြုတာဝန်ခံသူ (သို့) အုပ်စု	ပြင်ပမှမည်သူ ထောက်ပံ့ မလဲ
အခြေခံအထောက်အပံ့	၀ တစ်ဦးချင်း လမ်း၊ ကျွန်းကျွန်းခင်း၊ ဖြင့်	<input checked="" type="checkbox"/> ဝ <input checked="" type="checkbox"/> ကျား	VPSC	
	၂ ရွာတွင်း၊ တွင်း၊ ကျွန်း တံတား	<input checked="" type="checkbox"/> ဝ <input checked="" type="checkbox"/> ကျား	VPSC	
	၃ ငါးဂုံ၊ တွင်း၊ တွင်း၊ ကျွန်း	<input checked="" type="checkbox"/> ဝ <input checked="" type="checkbox"/> ကျား	VPSC	
	၄ သတင်းစာ၊ ဝါးတံ	<input type="checkbox"/> ဝ <input checked="" type="checkbox"/> ကျား	VPSC	
	၅ ကျွန်း၊ အင်္ဂလိပ်၊ ကျွန်းကျွန်းကောင်စစ်	<input type="checkbox"/> ဝ <input checked="" type="checkbox"/> ကျား	VPSC	
အသက်မွေးဝမ်းကျောင်း/ စိတ်ပိုင်းရေး	၆ ကျောက်ခင်းခြင်၊ မြေ၊ လမ်း၊ တျား	<input checked="" type="checkbox"/> ဝ <input checked="" type="checkbox"/> ကျား	VPSC	
	၇ နေရာ၊ သစ်၊ များ၊ လမ်း၊ ရွာ၊ လမ်း၊ လှေ	<input type="checkbox"/> ဝ <input type="checkbox"/> ကျား	VPSC	
	၈	<input type="checkbox"/> ဝ <input type="checkbox"/> ကျား		
	၉	<input type="checkbox"/> ဝ <input type="checkbox"/> ကျား		
	၀	<input type="checkbox"/> ဝ <input type="checkbox"/> ကျား		
ကျန်းမာရေးနှင့် အာဟာရ	၁	<input type="checkbox"/> ဝ <input type="checkbox"/> ကျား		
	၂	<input type="checkbox"/> ဝ <input type="checkbox"/> ကျား		
	၃	<input type="checkbox"/> ဝ <input type="checkbox"/> ကျား		
	၄	<input type="checkbox"/> ဝ <input type="checkbox"/> ကျား		
	၅	<input type="checkbox"/> ဝ <input type="checkbox"/> ကျား		
ပညာရေး	၀	<input type="checkbox"/> ဝ <input type="checkbox"/> ကျား		
	၂	<input type="checkbox"/> ဝ <input type="checkbox"/> ကျား		
	၃	<input type="checkbox"/> ဝ <input type="checkbox"/> ကျား		

	9		<input type="checkbox"/> ⁰ <input type="checkbox"/> ¹		
	9		<input type="checkbox"/> ⁰ <input type="checkbox"/> ¹		
<input type="checkbox"/> ⁰ <input type="checkbox"/> ¹	0	6m 10y: 10y	<input type="checkbox"/> ⁰ <input checked="" type="checkbox"/> ¹	vpse	
	J		<input type="checkbox"/> ⁰ <input type="checkbox"/> ¹		
	2		<input type="checkbox"/> ⁰ <input type="checkbox"/> ¹		
	9		<input type="checkbox"/> ⁰ <input type="checkbox"/> ¹		
	9		<input type="checkbox"/> ⁰ <input type="checkbox"/> ¹		

ကျေးရွာ စေတနာ့ဝန်ထမ်း၊ ကျေးရွာ / အုပ်စု ဝိ/ ထောက်

ကော်မတီဝင် အဖွဲ့အစည်းများ

ငါးပြင်ရွာအုပ်စု

ကျေးရွာ	ကော်မတီအမည်	အမည်	စုနံပါတ်
ကောင်ရွာ	စေတနာ့ဝန်ထမ်း	ခေါ်သန်းသန်းဖြေ	၀၄ ၉၅၀၁၇၅၀၂
	စေတနာ့ဝန်ထမ်း	ဦး ဖွဲ့ဖွဲ့ဦး	၀၄ ၉၅၆၆၆၅၀၂
	ကျေးရွာ ဝိ/ထောက်ကော်မတီ	ဦးကျိန်ဦး	၀၄ ၄၉၈၄၅၀၆၄၅
	ကျေးရွာ ဝိ/ထောက် ကော်မတီ	ခေါ် ယုဇာ	၀၄ ၇၄၆၈၅၅၅၆၈
	ဝယ်ယူရေးဆပ်ကော်မတီ	ဦး ယုသိန်း	၀၄ ၄၄၃၇၅၄၀၅၈
	ဝယ်ယူရေးဆပ်ကော်မတီ	ခေါ် ဇော်ဇော်မာ	၀၄ ၇၄၇၄၀၈၉၄၇
	ဝယ်ယူရေးဆပ်ကော်မတီ	ခေါ် ဖြူဖြူစို	၀၄ ၄၄၅၇၄၅၉၄၂
	လည်ပတ်ပြုပြင် ထိန်းသိမ်းခြင်း ဆပ်ကော်မတီ	ဦးကြည်ဝင်း	-
	လည်ပတ်ပြုပြင် ထိန်းသိမ်းခြင်း ဆပ်ကော်မတီ	ခေါ်ခင် နှင်း ထက်	၀၄ ၆၅၅၈၈၇၁၁၇
	လည်ပတ်ပြုပြင် ထိန်းသိမ်းခြင်း ဆပ်ကော်မတီ	ခင်ဂွင်းဝင်းမော်	၀၄ ၆၅၅၅၅၈၀၇၈
	ကျေးရွာဘဏ္ဍာရေး စာရေး	ဦး ဖွဲ့ဖွဲ့ဦး	၀၄ ၆၇၇၇၇ ၉၈၇၈
	စောင့်ကြည့်ကြီးကြပ်ရေး ဆပ်ကော်မတီ	ခေါ်ဇော်ဇော်ခိုင်	၀၄ ၉၅၀၁၇၄၇၅
	စောင့်ကြည့်ကြီးကြပ်ရေး ဆပ်ကော်မတီ	ခေါ်ဂုဏ်	၀၄ ၇၅၉၄၅၅၀၄၇
	စောင့်ကြည့်ကြီးကြပ်ရေး ဆပ်ကော်မတီ	စုန်ကြည်ဝင်း	-
	ဝေဖန်အကြံပြုကိုယ်စားလှယ်	ဦး ချစ်သိန်း	၀၄ ၉၅၅၀၁၀၄၅၅
	ဝေဖန်အကြံပြုကိုယ်စားလှယ်	ခေါ်ကြည် ကြည်ဝင်း	၀၄ ၄၄၃၇၅၄၀၅၈

ဆီစာစုံ (၆) လူထုဗဟိုပြု စီမံကိန်း ဖြစ်ပေါ်လာပြီးနောက် ကမ္ဘာ့ဘဏ်၊ ဗဟိုဘဏ်များကို လူထုအဖွဲ့
များဖြင့် ဖွဲ့စည်းပေးပါစေပါသည်။ ကမ္ဘာ့ဘဏ်များ လူထုအဖွဲ့များ၊ ဝန်ထမ်းများ၊ လက်ထောက်
နည်းပညာများ၊ ကျေးဇူးတင်မှုများ၊ ကျေးဇူးတင်မှုများ၊ ကျေးဇူးတင်မှုများ၊ ကျေးဇူးတင်မှုများ
ရေးရာများနှင့် ဆက်ဆံရေးများ၊ ကျေးဇူးတင်မှုများ ဖြစ်ပေါ်စေရန် ကြိုးပမ်းဆောင်ရွက်ပါ။
ကျေးဇူးတင်မှုများ၊ ကျေးဇူးတင်မှုများ၊ ကျေးဇူးတင်မှုများ၊ ကျေးဇူးတင်မှုများ၊ ကျေးဇူးတင်မှုများ
ကျေးဇူးတင်မှုများ၊ ကျေးဇူးတင်မှုများ၊ ကျေးဇူးတင်မှုများ၊ ကျေးဇူးတင်မှုများ၊ ကျေးဇူးတင်မှုများ

ဆီစာစုံ (၇) ကျေးဇူးတင်မှုများ ဖြစ်ပေါ်စေရန် ကြိုးပမ်းဆောင်ရွက်ပါ။ ကျေးဇူးတင်မှုများ
ကျေးဇူးတင်မှုများ၊ ကျေးဇူးတင်မှုများ၊ ကျေးဇူးတင်မှုများ၊ ကျေးဇူးတင်မှုများ၊ ကျေးဇူးတင်မှုများ

၁။ ဦးစွာ ဦးစွာ ၂။ ဦးစွာ ဦးစွာ

ဆီစာစုံ (၈) လူထုအဖွဲ့များ ဖြစ်ပေါ်စေရန် ကြိုးပမ်းဆောင်ရွက်ပါ။ ကျေးဇူးတင်မှုများ
ကျေးဇူးတင်မှုများ၊ ကျေးဇူးတင်မှုများ၊ ကျေးဇူးတင်မှုများ၊ ကျေးဇူးတင်မှုများ၊ ကျေးဇူးတင်မှုများ

ကျေးဇူးတင်မှုများ၊ ကျေးဇူးတင်မှုများ၊ ကျေးဇူးတင်မှုများ၊ ကျေးဇူးတင်မှုများ၊ ကျေးဇူးတင်မှုများ

ဆီစာစုံ (၉) ကျေးဇူးတင်မှုများ ဖြစ်ပေါ်စေရန် ကြိုးပမ်းဆောင်ရွက်ပါ။ ကျေးဇူးတင်မှုများ
ကျေးဇူးတင်မှုများ၊ ကျေးဇူးတင်မှုများ၊ ကျေးဇူးတင်မှုများ၊ ကျေးဇူးတင်မှုများ၊ ကျေးဇူးတင်မှုများ

မှတ်တမ်းရေးသူ
ဦးကျော်ကျော်
ကျေးဇူးတင်မှုများ

ကမ္ဘာ့ကမ္ဘာ့ (၇) ကျေးဇူးတင်မှုများ ထွေးမြေးထောင့်၊ စာအုပ်ကမ္ဘာ / မြာသာနာ၊ မျော်မြန်းချစ်မြတ်
 ကြွယ်ဝလာအောင်ကျေးဇူးတင်မှုများ ထွေးမြေးထောင့်၊ စာအုပ်ကမ္ဘာ / မြာသာနာ၊ မျော်မြန်းချစ်မြတ်

- သောကြာနေ့၊ ရက်၊ နံနက်၊ နေ့၊ နေ့၊ နေ့
- ကြွယ်ဝလာအောင်ကျေးဇူးတင်မှုများ ထွေးမြေးထောင့်၊ စာအုပ်ကမ္ဘာ / မြာသာနာ၊ မျော်မြန်းချစ်မြတ် ၃၀၂ - ၇
 - စိုးလင်း ရေး ၇၈၀ - ၉
 - စာကြည့် တိုက် ၆၇ - ၈
 - ကျေးဇူးတင်မှုများ ထွေးမြေးထောင့်၊ စာအုပ်ကမ္ဘာ / မြာသာနာ၊ မျော်မြန်းချစ်မြတ် ၇၈၁ - ၉
 - ကမ္ဘာ့ကမ္ဘာ့ ကျေးဇူးတင်မှုများ ထွေးမြေးထောင့်၊ စာအုပ်ကမ္ဘာ / မြာသာနာ၊ မျော်မြန်းချစ်မြတ် ၆၇ - ၉

ကမ္ဘာ့ကမ္ဘာ့ (၈) ကျေးဇူးတင်မှုများ ထွေးမြေးထောင့်

- | | | | |
|----------------|------------------|-----------------|----------------------------------|
| | မိ/ထောက်ပံ့မှု | | ကျေးဇူးတင်မှုများ ထွေးမြေးထောင့် |
| | - ခေါ်ကျေမာ | | - စိုးလင်း ရေး |
| | - စိုးတို့ နိုင် | | - ခေါ်သန်း သန်း ရေး |
| | | | ကျေးဇူးတင်မှုများ ထွေးမြေးထောင့် |
| ထပ်လောင်း | ခေါ်ကျေမာ | လည်းကောင်း | - ခေါ်ကျေမာ |
| - ခေါ်ကျေမာ | - စိုး ကြည်ဝင်း | - စိုး ကြည်ဝင်း | - စိုး သန်း သန်း |
| • စိုးလင်း ရေး | - ခေါ်ကျေမာ | - ခေါ်သန်း သန်း | ကျေးဇူးတင်မှုများ ထွေးမြေးထောင့် |
| - ခေါ်ကျေမာ | - ခေါ်ကျေမာ | - ခေါ်သန်း သန်း | - စိုး သန်း သန်း |

ကမ္ဘာ့ကမ္ဘာ့ (၉) ကျေးဇူးတင်မှုများ ထွေးမြေးထောင့်၊ စာအုပ်ကမ္ဘာ / မြာသာနာ၊ မျော်မြန်းချစ်မြတ်

မှတ်တမ်း ရေးသူ
 စိုးလင်း ရေး
 ကျေးဇူးတင်မှုများ ထွေးမြေးထောင့်

ပုံစံ - ၈ - ၁ ကျေးရွာအခြေခံအချက်အလက်များ (Form PC 1)

လမ်းညွှန်ချက်		ကျေးရွာတစ်ရွာသို့ ပထမဆုံးမိတ်ဆက်ရေးသွားရောက်သောအခါ		လူထုစည်းရုံးရေးမှူးသည်
ကျေးရွာခေါင်းဆောင်များအားကျေးရွာအချက်အလက်များကိုပေတ္တာရပ်ခံ၍တောင်းခံရသည်။ ကျေးရွာအချက်အလက်များကိုစီမံကိန်းမိတ်ဆက်အစည်းဝေးပတ်ဝန်းကျင်တောင်းခံရသည်။ စီမံကိန်းမိတ်ဆက်အစည်းဝေးတွင် လူထုစည်းရုံးရေးမှူးသည် ကျေးရွာအချက်အလက်များအားစစ်ဆေးပြီး မှန်ကန်အောင်ပြုလုပ်ရမည်။ ငြိမ်းချမ်းစွာ လူထုစည်းရုံးရေးမှူးမှ သတင်းအချက်အလက်ထိခိုက်မှု၊ Tablets မှ ထုတ်ဖော်ခြင်းမရှိရမည်။				
ကျေးရွာခေါင်းဆောင် အမည်	ကျေးရွာခေါင်းဆောင်၏ ဖုန်းနံပါတ်	လူထုစည်းရုံးရေးမှူး၏အမည်		
ဦး ရိုး ရွှင်	၀၅-၇၇၅၀၀၀၅၀	ရော် နီလယ်စင်		
ပြည်နယ်တိုင်အသင်းကြီး	မြို့နယ်	ကျေးရွာအုပ်စု	ကျေးရွာ	
ဧရာဝတီ	လှလော	ငါးနီမြေပြင်	တောင်ရေပင်	

က၊ လူဦးရေ

လူမျိုးစု	အိမ်ထောင်စုအရေအတွက်	ကိုးကွယ်သည့်ဘာသာ	အိမ်ထောင်စုအရေအတွက်
လူမျိုးစု (၁) - ချီနဲ့	10	ဘာသာ(၁) - ဗုဒ္ဓဟူရီ	53
လူမျိုးစု (၂) - ကျွန်း	55	ဘာသာ(၂) - မုဗ္ဗိ	149
လူမျိုးစု (၃) - မြန်မာ	136	ဘာသာ(၃) - ဗုဒ္ဓဟူရီ	1
လူမျိုးစုစုစု		ဘာသာစုစု	
အခြား	7		
အရေအတွက်			
မသန်စွမ်းသူများ	1		
သက်ကြီးရွယ်အိုများ (၆၅ နှစ် နှင့် အထက်)	၃၂		

[Type text]

စစ်ဘေးရှောင်	
--------------	--

	အမျိုးသား(အရေအတွက်)	အမျိုးသမီး(အရေအတွက်)	စုစုပေါင်းအရေအတွက်
လူဦးရေ			
လူမျိုးစု (၁).....ချိုင်းနီ	၂၂၀	၂၅	၂၄၅
လူမျိုးစု (၂).....ကချင်	၇၀၀	၇၀၅	၁၄၀၅
လူမျိုးစု (၃).....မူဆလီမ	၃၂၉	၃၂၈	၆၅၇
အခြား	၂၈	၂၈	၅၆
အိမ်ထောင်ဦးစီး	၇၈၀	၇၈	၈၅၈

(ခ)အခြေခံအဆောက်အအုံ အသုံးအဆောင်များ

စာသင်ကျောင်း	အမှတ် ခြံပေါ်	ကျန်းမာရေး	အမှတ်ပြု စင်ပါ	ဘာသာရေးအဆောက် အအုံများ	အမှတ် ခြံပေါ်
အထက်တန်းကျောင်း	<input type="checkbox"/>	ဆေးရုံ	<input type="checkbox"/>	စေတီ	<input checked="" type="checkbox"/>
အလယ်တန်းကျောင်း	<input checked="" type="checkbox"/>	ကျန်းမာရေးဌာန	<input type="checkbox"/>	ဘုန်းကြီးကျောင်း	<input checked="" type="checkbox"/>
မူလတန်းကျောင်း	<input checked="" type="checkbox"/>	ကျန်းမာရေးဌာနခွဲ	<input checked="" type="checkbox"/>	ဟိန္ဒူဘုရားကျောင်း	<input type="checkbox"/>
ပုဂံကျောင်း	<input checked="" type="checkbox"/>	ဆေးပေးခန်း	<input type="checkbox"/>	ခရစ်ယာန်ကျောင်း	<input checked="" type="checkbox"/>
အခြား	<input checked="" type="checkbox"/>	အခြား	<input type="checkbox"/>	ဂူ	<input type="checkbox"/>
				အခြား	<input type="checkbox"/>
မှတ်ချက်		မှတ်ချက်		မှတ်ချက်	

[Type text]

(ဂ) ကျွမ်းကျင်သူများမှတ်တမ်း (ကျေးရွာတွင်နေထိုင်သော သို့မဟုတ် တခြားရွာမှလာရောက်သောကျွမ်းကျင်သူများ)

(၁) စာသင်ကျောင်း			(၂) ကျန်းမာရေး			(၃) လက်မှုပညာရှင်		
	ရွာတွင်နေထိုင်သူ	အခြားရွာမှလာသူ		ရွာတွင်နေထိုင်သူ	အခြားရွာမှလာသူ		ရွာတွင်နေထိုင်သူ	အခြားရွာမှလာသူ
မူလတန်းပြဆရာ/မ	<input checked="" type="checkbox"/>	<input checked="" type="checkbox"/>	ဆရာဝန်	<input type="checkbox"/>	<input type="checkbox"/>	လက်သမား	<input checked="" type="checkbox"/>	<input type="checkbox"/>
အထက်တန်းပြဆရာ/မ	<input type="checkbox"/>	<input type="checkbox"/>	လက်ထောက်ကျန်းမာရေးမှူး	<input type="checkbox"/>	<input checked="" type="checkbox"/>	ပန်းရံ	<input checked="" type="checkbox"/>	<input type="checkbox"/>
အထူးတန်းပြဆရာ/မ	<input checked="" type="checkbox"/>	<input checked="" type="checkbox"/>	အမျိုးသမီးကျန်းမာရေးဆရာမ	<input type="checkbox"/>	<input type="checkbox"/>	လှုပ်စက်ကျွမ်းကျင်ပီးသမား	<input checked="" type="checkbox"/>	<input type="checkbox"/>
မူကြိုဆရာ/မ	<input checked="" type="checkbox"/>	<input type="checkbox"/>	သားဖွားဆရာမ	<input checked="" type="checkbox"/>	<input type="checkbox"/>	ရေရိုက်သွယ်သူ	<input type="checkbox"/>	<input checked="" type="checkbox"/>
အခြား	<input type="checkbox"/>	<input type="checkbox"/>	ပြည်သူ့ကျန်းမာရေးလုပ်သား	<input checked="" type="checkbox"/>	<input type="checkbox"/>	စက်ပြင်ဆရာ	<input checked="" type="checkbox"/>	<input type="checkbox"/>
မှတ်ချက်			မှတ်ချက်			မှတ်ချက်		

(ဃ) ကျေးရွာသို့ ရောက်ရှိနိုင်သည့်လမ်းအခြေအနေ / ကျေးရွာတစ်ရွာသည် ၎င်း၏ကျေးရွာအုပ်စုနှင့် ဆက်သွယ်ထားသောလမ်းအခြေအနေ (အောက်ပါတို့ကို ဝိုင်းပါ)

- ကျောက်ကြမ်းလမ်း
- ကတ္တရာလမ်း
- ကွန်ကရစ်လမ်း
- မော်တော်ဆိုင်ကယ်လမ်း
- ကျောက်ခင်းလမ်း
- မြေသားလမ်း
- လှံသွားလမ်း
- အခြား _____

(င) ကျေးရွာဖွံ့ဖြိုးမှုစီမံချက်

- (၁) လူထုပတ်ပြုစီမံကိန်းပထဝီပုံ ဤကျေးရွာတွင် ကျေးရွာဖွံ့ဖြိုးမှု စီမံချက်ရှိခဲ့ပါသလား? ဝိုင်းပါ
- (၂) ရှိခဲ့ပါလျှင် ဤစီမံချက်ကို မည်သည့် ခုနှစ်တွင်ပြင်ဆင်ခဲ့ပါသနည်း? ရှိပါသည်/မရှိပါ/မသိပါ
- (၃) ဤစီမံချက်ကို မြို့နယ်မှအတည်ပြုခဲ့ပါသလား? ပြုခဲ့ပါသည်/မပြုခဲ့ပါ /မသိပါ

[Type text]

(စ) ဝေဖန်အကွာအဝေး

(၁) ဤကျေးရွာ၏ဝေဖန်မှုရင်းကျေးရွာအုပ်စု၏အထိမ်းအမှတ်ပိုင်ဆိုင်မှုကွာဝေးသနည်း? မိုင်-----/ပေပီပီ

(၂) ဤကျေးရွာမှ ရင်းကျေးရွာအုပ်စုအထိသွားလာရာတွင်ကြာမြင့်သည့်အချိန်

ခြောက်မိနစ်၊ ရာသီတွင်ကြာချိန်- ၀၀:၂၅:၀၀ ----- ဝတ်လာရုံ/ဝတ်တော်ဆိုင်ကယ်/ဖြေလျှင်/လာ/ဝတ်တော်တုတ်/
အဖြေ: -----

မိုးရာသီတွင်ကြာချိန်- ၀၀:၂၅:၀၀ ----- ဝတ်လာရုံ/ဝတ်တော်ဆိုင်ကယ်/ဖြေလျှင်/လာ/ဝတ်တော်တုတ်/
အဖြေ: -----

(ဆ) ပတ်ဝန်းကျင်ဆိုင်ရာသဘာဝဘေးအန္တရာယ်

ဤကျေးရွာတွင်ရေကြီးခြင်းကဲ့သို့ သဘာဝဘေးအန္တရာယ်ကျရောက်မှုဖြစ်ပွား ရှိပါသလား။

ဝေဖန်ပါ ရှိပါသည် ရှိလျှင်ဖော်ပြပါ-----

(ဇ) ကျေးရွာတွင် ဖွဲ့စည်းထားသော အဖွဲ့အစည်းများ

လူထုဝေဖန်ခြင်းပတ်ဝန်းကျင် ဤကျေးရွာတွင် ကျေးရွာဖွံ့ဖြိုးရေးအတွက် အဖွဲ့အစည်း(သို့) ရွာသားများကိုယ်တိုင်(သို့) စီမံကိန်းတင်ပြမှုမှ ဖွဲ့စည်းထားသည့် အဖွဲ့အစည်းများရှိပါသလား။

(၁) ကျေးရွာဖွံ့ဖြိုးရေးအဖွဲ့ (၃) လက်ကား၊ အန္တရာယ်လျော့နည်းရေး အဖွဲ့

(၂) ပတ်ဝန်းကျင်-----

(ဈ) အထွေထွေအုပ်ချုပ်ရေး ဦးစီးဌာန (GAD) မှ မှတ်တမ်းတင်ထားခြင်း

ဤကျေးရွာသည် အထွေထွေအုပ်ချုပ်ရေး ဦးစီးဌာန (GAD) မှ မှတ်တမ်းတင်ထားမှု ရှိပါသလား။

ဝေဖန်ပါ ရှိပါသည်

ကျေးရွာခေါင်းဆောင် အမည်
လက်မှတ် ဝန.စွ

လူထုဝေဖန်ရေးမှူး အမည် မှတ်တမ်းတင်
လက်မှတ် ဝန.စွ ၁. ၁၁. ၂၀၁၉

ပုံစံ - ၈၂ - စီမံကိန်းစက်ဝန်းအချိန်ဇယား (PC 2)

လမ်းညွှန်ချက် ကျေးရွာအုပ်စုအတွက် ဥပဒေပြင်ဆင်ရေးအတွက်	သက်ဆိုင်ရာလူထုစည်းရုံးရေးမှူး/လက်ထောက်နည်းပညာမှူးများ	စီမံကိန်းစက်ဝန်းအဆင့်တစ်ခုစီပြီးစီးတိုင်းကျေးရွာ
စည်းရုံးရေးမှူး/လက်ထောက်နည်းပညာရေးမှူးစနစ်အမည် -		ရဲစွဲအမည်
နေ့စွဲ	၈. ၁၂. ၁၉	စက်ဝန်းအားအမှတ်ခြိမ်းပါ <input type="checkbox"/> စက်ဝန်း(၁) <input type="checkbox"/> စက်ဝန်း(၂) <input type="checkbox"/> စက်ဝန်း(၃) <input type="checkbox"/> စက်ဝန်း(၄)
ပြည်နယ်/တိုင်း	ဇလွင်	ကျေးရွာအုပ်စု
	မြို့နယ်	ကျေးရွာ
	ဇလွင်	ကျေးရွာ

စီမံကိန်းအောင်မြင်မှုအဆင့်များ	နေ့စွဲ		အစည်းအဝေးတွင်တက်ရောက်သူအရေအတွက်					
	စတင်သည့်နေ့	ပြီးဆုံးသည့်နေ့	အချိန်အရအတွက်	အချိန်အရအတွက်	အိမ်ထောင်အရအတွက်	လူနီးစုတက်ရောက်သူအရေအတွက်နှင့်လူနီးစုအမည်	အိမ်ထောင်စုပေါင်း	အိမ်ထောင်စု %
၁။ ကျေးရွာစီမံကိန်း မိတ်ဆက်အစည်းအဝေး	၇. ၁၁. ၁၉	၇. ၁၁. ၁၉	၄၈	၆၁	၇၀၅	ကျေး ၂၊ ဗမာ ၃၊ ၁၀၄	၂၀၈	၅၂.၅%
၂။ ကျေးရွာဖွံ့ဖြိုးရေး စီမံချက်ရေးဆွဲခြင်းအစည်းအဝေး	၇. ၁၂. ၁၉	၇. ၁၂. ၁၉	၄၇	၅၈	၇၀၅	ကျေး ၃၊ ဗမာ ၃၊ ၉၉	၂၀၈	၅၀.၄၈%
၃။ ကျေးရွာအုပ်စုလုပ်ငန်းဆုံးဖြတ်ချက်ချသည့်အစည်းအဝေး	၇. ၁၂. ၂၀	၇. ၁၂. ၂၀	၁၁	၁၀	၉၁	ကျေး ၉၊ ဗမာ ၃၊ ၈၂		
၄။ မြို့နယ်အဆင့်စီမံကိန်းရေးဆွဲခြင်းနှင့် အကောင်အထည်ဖော်ရေး ကော်မတီ၏ စီမံကိန်း သုံးသပ်မှုအစည်းအဝေး								

[Type text]

P:



ပုံစံ - ၈-၃ ကျေးရွာဖွံ့ဖြိုးရေး ဦးစီးဌာနအစီအစဉ် (Form PC 3)

လမ်းညွှန်ရမ်း အထိ(၇)ကျေးရွာဖွံ့ဖြိုးရေးမှန်ရက်အစည်းအဝေးပြီးဆုံးသောအခါ ကျေးရွာစီမံကိန်း အထောက်အကူပြု ကော်မတီသည် လူထုစည်းရုံးရေးမှူးအကူအညီဖြင့် ဖွဲ့စည်းကိုင်ညွှန်ပေးသော ဖြည့်သွင်းရမည်။			
လူထုစည်းရုံးရေးမှူး/ဝန်ထမ်း အမည်		ရုံးစိုက်ထုတ်ဝေမိ	
နေ့စွဲ	၈. ၂၉. ၂၀၂၁	စက်ဝန်းအား အမှတ်ခြစ်ပါ (V) <input type="checkbox"/> စက်ဝန်း(၁)	<input type="checkbox"/> စက်ဝန်း(၂) <input type="checkbox"/> စက်ဝန်း(၃) <input type="checkbox"/> စက်ဝန်း(၄)
ပြည်နယ်/တိုင်း	ဧရာဝတီ	မြို့နယ် ပုသိမ်	ကျေးရွာအုပ်စု ငါးချိန်ချောင်း
		ကျေးရွာ	ကောင်ချင်း

က) အစက်အခဲအတားအဆီးများအားဆွေးနွေးခြင်း - ယခုလက်ရှိအခြေအနေတွင်ကျေးရွာဖွံ့ဖြိုးတိုးတက်ရေးအတွက် အဓိကအခက်အခဲအတားအဆီးများသည် မည်သည်များဖြစ်ပါသနည်း (အမျိုးသား/သမီး အနည်းဆုံးအခက်အခဲ ၅ ခုစီဖော်ပြပါ)

အုပ်စုဖွဲ့ဆွေးနွေးမှုများမှ တင်ပြသောအခက်အခဲအတားအဆီးများ	
ရိုးတွင်း ဝိုင်း ရေကြီး၊ ဗျက်ထ-ဆားကြောင့်၊ သွားဟာရ ဆက်ခံ ခြင်း	<input type="checkbox"/> ကျား ၀၀ ဇာကျား+ ၀
ဆားကမီး၊ စားလမ်း (လမ်း) မရှိတာကြောင့်၊ သွားလာ ရာတွင် ခက်ခဲ ကင်း၊ အန္တရာယ်ရှိခြင်း	<input type="checkbox"/> ကျား ၀၀ ဇာကျား+ ၀
ရွာတွင်း ရွာစား-ကျား တိတာ-ကျား ချော့စော ကြောင့်၊ ဆိုင် ကယ်-ဖြတ်သွား / လာ အန္တရာယ်ရှိခြင်း	<input type="checkbox"/> ကျား ၀၀ ဇာကျား+ ၀
စာကြည့်တိုက် မရှိတာကြောင့်၊ ကျောင်းထား / သူများ စာကြည့်တိုက် မရှိတာကြောင့်၊ နေရာ ခက်ခဲခြင်း	<input type="checkbox"/> ကျား ၀၀ ဇာကျား+ ၀
အထက်တန်း (၉)တန်း တွင် ကျောင်းထား / သူများ စာကြည့်တိုက် မရှိတာကြောင့်၊ နေရာ ခက်ခဲခြင်း	<input type="checkbox"/> ကျား ၀၀ ဇာကျား+ ၀

ခ) မျှော်မှန်းခြင်း- နောင်လာမည့် (၅) နှစ် အတွင်း ကျေးရွာဖွံ့ဖြိုးရေး မျှော်မှန်းလျာထားချက်များအား တင်ပြပါ။

မျှော်မှန်းချက်	
အုပ်စုဖွဲ့ဆွေးနွေးမှုများမှ တင်ပြသောအခက်အခဲအတားအဆီးများ	
ရွာတွင်း လမ်း၊ ရွာ ကောင်း မျှန် စေခြင်း	<input type="checkbox"/> ကျား ၀၀ ဇာကျား+ ၀
သောက် ကျေး၊ ရွာထဲမှ များ ဖို့-လမ်း စေခြင်း	<input type="checkbox"/> ကျား ၀၀ ဇာကျား+ ၀
ကျောင်း-ကျား တိတာ-ကျား ဝန်- ခြံ စေခြင်း	<input type="checkbox"/> ကျား ၀၀ ဇာကျား+ ၀
စာကြည့်တိုက် ရှိ စေခြင်း	<input type="checkbox"/> ကျား ၀၀ ဇာကျား+ ၀

[Type text]

၈။ လူထုဝန်ထမ်း လာမည့် (၅) နှစ်အတွက် အကျုံးမဝင်သော ဦးစားပေး ဖွဲ့စည်းတိုးတက်မှု လုပ်ငန်း အစီအစဉ်များအားဖော်ပြပါ။

ဦးစားပေးအဆင့်	ကျေးရွာအတွက် ဦးစားပေး ဖွဲ့စည်းတိုးတက်မှု လုပ်ငန်းစဉ်များ	အဆိုပြုသူ (အမျိုးသားများ/ အမျိုးသမီးများ/ အမျိုးသား + အမျိုးသမီး)	အခန်းကဏ္ဍ	ဦးစားပေး အဆင့် သတ်မှတ်ချက်	ခန့်မှန်း ကုန်ကျစရိတ်	အကျိုးခံစားခွင့်ရှိသူ နဲ့ ပုဂ္ဂိုလ်ရေးအဖွဲ့အတွက်		
						ကျား	မ	ပေါင်း
၀	ဥက္ကဋ္ဌ၊ ဝန်ထမ်း၊ အမှုထမ်း	ကျား + မ	၁၈၆၅၀၀၀ ကျား/မ	၁	၂၅၀၀၀၀၀၀	၅၅	၄၈၀	၂၃၂၆
၂	စီမံကွပ်ကဲရေး	ကျား + မ	၈၀၀၀၀	၂	၂၅၀၀၀၀၀	၄၅	၄၈၀	၂၃၆
၃	ဥက္ကဋ္ဌ၊ ဝန်ထမ်း၊ အမှုထမ်း	ကျား + မ	၈၀၀၀၀	၃	၂၅၀၀၀၀၀	၄၅	၄၈၀	၂၃၆
၄	အထောက်အကူ	ကျား + မ	"	၄	၂၅၀၀၀၀	၄၅	၄၈၀	၂၃၆
၅	အထောက်အကူ	ကျား + မ	"	၅	၂၅၀၀၀၀	၄၅	၄၈၀	၂၃၆

၉။ လူထုဝန်ထမ်း လာမည့် (၅) နှစ်အတွက် အကျုံးမဝင်သော ဦးစားပေး ဖွဲ့စည်းတိုးတက်မှု လုပ်ငန်း အစီအစဉ်များအားဖော်ပြပါ။

အဆင့်	ကျေးရွာအတွက် ဦးစားပေး ဖွဲ့စည်းတိုးတက်မှု လုပ်ငန်းစဉ်များ	အဆိုပြုသူ (အမျိုးသားများ/ အမျိုးသမီးများ/ အမျိုးသား + အမျိုးသမီး)	အခန်းကဏ္ဍ
၁	အထောက်အကူ	မ	အထောက်အကူ
၂	စီမံကွပ်ကဲရေး	ကျား + မ	အထောက်အကူ
၃	ဥက္ကဋ္ဌ၊ ဝန်ထမ်း၊ အမှုထမ်း	မ	အထောက်အကူ
၄			
၅			

မိမိတို့အား အကျုံးမဝင်သော အကျုံးမဝင်မှုအတွက် အတည်ပြုသည်။

အမည် ဒေါ်နုနု လက်မှတ် Dei ခန့်မှန်း ၂၀၂၂.၀၂.၂၀

ကဏ္ဍတိုင်းအရပ်ရပ်အတွက်

ဇယားအမှတ်	အမျိုးအမည်	အမျိုးအမည်	အမျိုးအမည် (အမျိုးအမည်)			အမျိုးအမည်	အမျိုးအမည် (အမျိုးအမည်)	အမျိုးအမည်
			အမျိုးအမည်	အမျိုးအမည်	အမျိုးအမည်			
၁	အမျိုးအမည်	၀	အမျိုးအမည်					
		၂	အမျိုးအမည်					
		၃	အမျိုးအမည်					
		၄	အမျိုးအမည်					
		၅	အမျိုးအမည်					
၂	အမျိုးအမည်	၀	အမျိုးအမည်					
		၂	အမျိုးအမည်					
		၃	အမျိုးအမည်					
		၄	အမျိုးအမည်					
		၅	အမျိုးအမည်					
၃	အမျိုးအမည်	၀	အမျိုးအမည်					
		၂	အမျိုးအမည်					
		၃	အမျိုးအမည်					
		၄	အမျိုးအမည်					
		၅	အမျိုးအမည်					
၄	အမျိုးအမည်	၀	အမျိုးအမည်					
		၂	အမျိုးအမည်					
		၃	အမျိုးအမည်					
		၄	အမျိုးအမည်					
		၅	အမျိုးအမည်					
၅	အမျိုးအမည်	၀	အမျိုးအမည်					
		၂	အမျိုးအမည်					
		၃	အမျိုးအမည်					
		၄	အမျိုးအမည်					
		၅	အမျိုးအမည်					