

ပြည်ထောင်စုသမ္မတ မြန်မာနိုင်ငံတော်အစိုးရ
စိုက်ပျိုးရေး၊ မွေးမြူရေးနှင့် ဆည်မြောင်းဝန်ကြီးဌာန
ကျေးလက်ဒေသဖွံ့ဖြိုးတိုးတက်ရေးဦးစီးဌာန
ညောင်ဦးမြို့နယ်



လူထုဗဟိုပြုစီမံကိန်း

National Community Driven Development Project
(NCDDP)



တတိယနှစ်စီမံကိန်းစက်ဝန်း၊ ကျေးရွာဖွံ့ဖြိုးရေးအစီအစဉ်

Village Development Plan (VDP)

တောင်ဘီကျေးရွာ၊ တောင်ဘီအုပ်စု

- ၁။ မြို့နယ်မြေပုံ
- ၂။ ကျေးရွာမြေပုံ(တည်နေရာ)
- ၃။ အုပ်စုတွင်ပါဝင်သောကျေးရွာများစာရင်း
- ၄။ ကျေးရွာအခြေခံအချက်အလက်များ(ကျေးရွာသမိုင်းကြောင်း)
- ၅။ လူထုပူးပေါင်းပါဝင်သော လူမှုဆန်းစစ်ခြင်းနှင့် အကဲဖြတ်ခြင်းလုပ်ငန်းစဉ် (PSA/PRA) အကျဉ်းချုပ်
- ၆။ ကျေးရွာဖွံ့ဖြိုးရေးအစီအစဉ်အတွက်အသုံးပြုခဲ့သော PRA tools များနှင့် တစ်ခုချင်းစီအတွက် သုံးသပ်ချက်များ
- ၇။ ကော်မတီဝင်များရွေးချယ်ခြင်းနှင့်ကျေးရွာဖွံ့ဖြိုးရေးအစီအစဉ်ဆောင်ရွက်မှုမှတ်တမ်းခါတ်ပုံများ
- ၈။ ကျေးရွာအချက်အလက်(ပုံစံ-၁)
- ၉။ စီမံကိန်းစက်ဝန်းအချိန်ဇယား(ပုံစံ-၂)
- ၁၀။ ကျေးရွာဖွံ့ဖြိုးရေးဦးစားပေးအစီအစဉ်(ပုံစံ-၃)
- ၁၁။ ကျေးရွာအုပ်စုစီမံကိန်းလုပ်ငန်းခွဲရွေးချယ်ခြင်း(ပုံစံ-၄)
- ၁၂။ အစည်းအဝေးမှတ်တမ်းများ
- ၁၃။ ကဏ္ဍအလိုက်ဦးစားပေးဖွံ့ဖြိုးရေးလုပ်ငန်းစဉ်များ

ညောင်ဦးမြို့နယ်လူထုဗဟိုပြု စီမံကိန်း

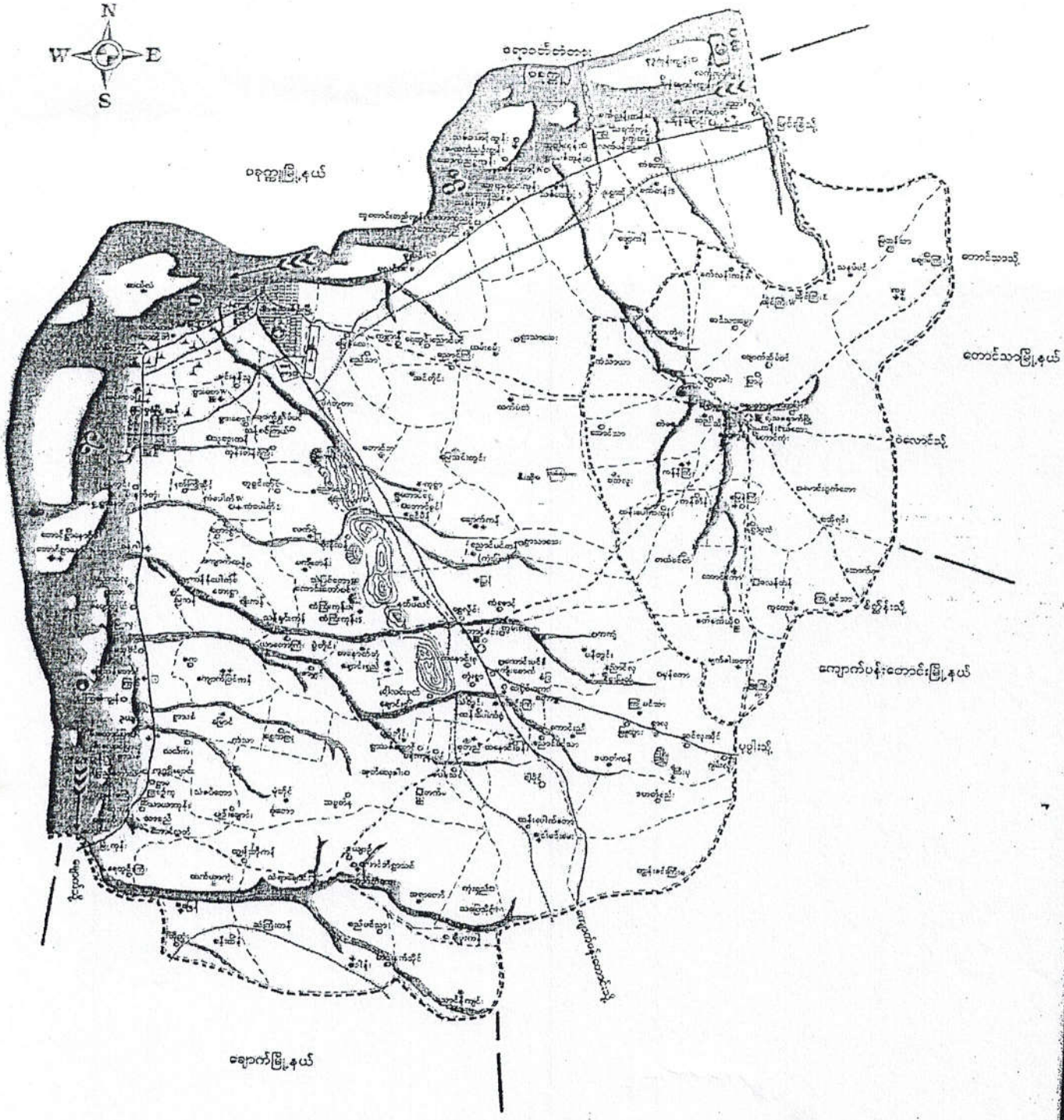

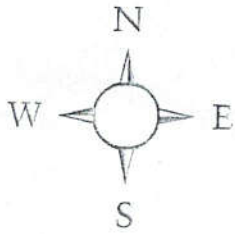

ညောင်ဦးခရိုင်၊ ညောင်ဦးမြို့နယ်
 စောင်းစင်ကျေးရွာအုပ်စု၏ မိမိခန့်မှန်းရေး၊ စီးပွားရေး၊ လူမှုရေးအခြေပြေပြေ

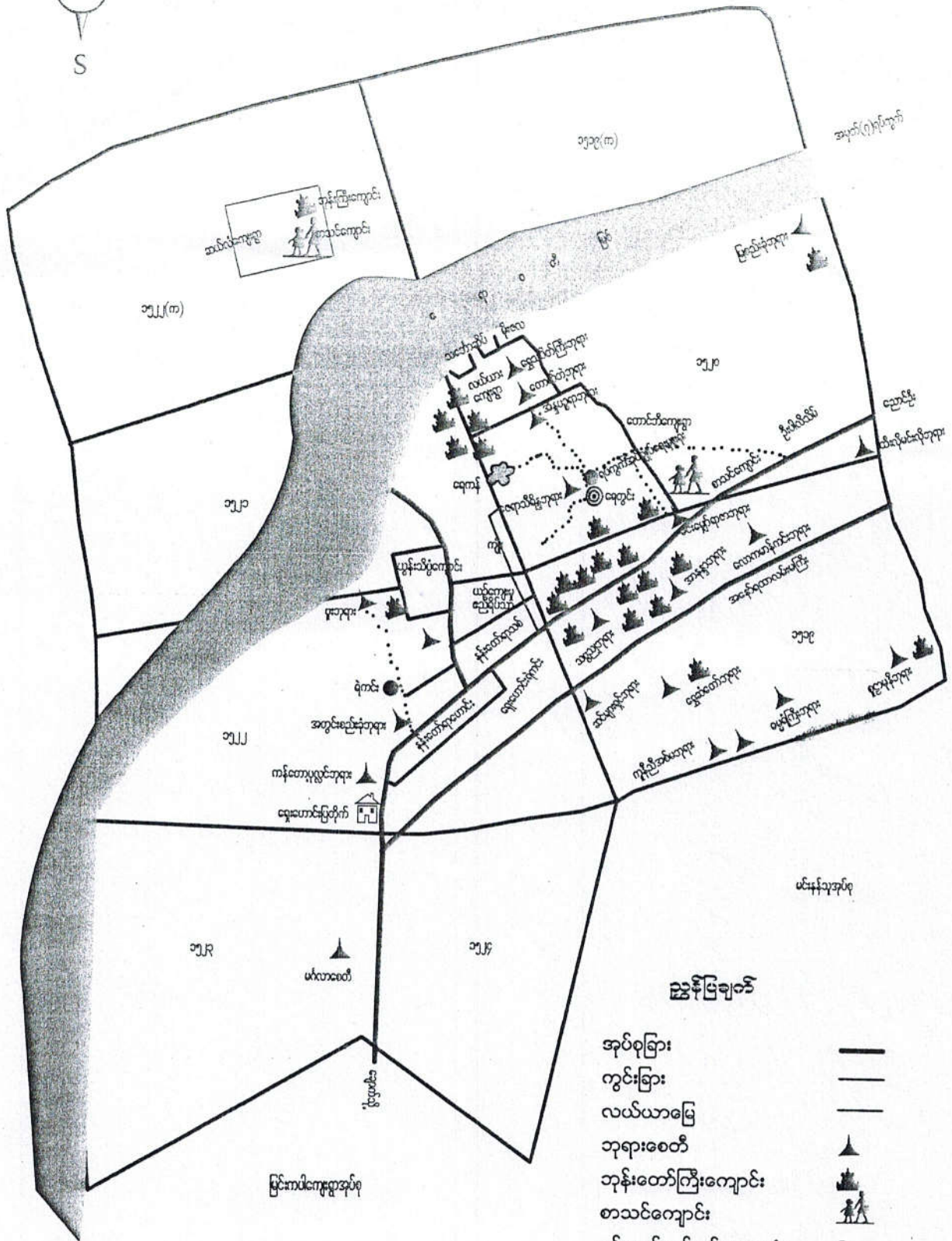

အခြေပြေချက်

- အုပ်စုခြား: ———
- ကွင်းခြား: ———
- လယ်ယာမြေ: ———
- ဘုရားစေတီ: ▲
- ဘုန်းတော်ကြီးကျောင်း: 🏠
- စာသင်ကျောင်း: 🏫
- ရပ်ကွက်အုပ်ချုပ်ရေးမှူးရုံး: ●
- ရဲကင်း: ●
- ကတ္တရာလမ်း: ———
- မြေသားလမ်း:
- ရေတွင်း: ⊙
- ရေကန်: 🌿

ಇರತೀಗಲಿ ಲಿಂಗವೂ ಉಪಯುಕ್ತ:

(೧) ಉಪಯುಕ್ತ ಉಪಯುಕ್ತ

(೨) ಉಪಯುಕ್ತ ಉಪಯುಕ್ತ

අනුගමනය: බිලියන ෫ ක් වෙහෙර තිබේ. සොයාගැනීමට අපහසුය.

෧෩ වන වර්ෂයේ නිවැරදිව නිවැරදිව.

෧෩ වන වර්ෂයේ නිවැරදිව - වෙහෙර තිබේ. සොයාගැනීමට අපහසුය. බිලියන ෫ ක් වෙහෙර තිබේ. සොයාගැනීමට අපහසුය. බිලියන ෫ ක් වෙහෙර තිබේ. සොයාගැනීමට අපහසුය.

නිවැරදිව නිවැරදිව

නිවැරදිව නිවැරදිව

නිවැරදිව නිවැරදිව

නිවැරදිව නිවැරදිව

නිවැරදිව නිවැරදිව

නිවැරදිව නිවැරදිව

නිවැරදිව නිවැරදිව

නිවැරදිව නිවැරදිව

නිවැරදිව නිවැරදිව

නිවැරදිව නිවැරදිව (1990)

නිවැරදිව නිවැරදිව (1991)

නිවැරදිව නිවැරදිව (1992)



അടൽ
 3000
 4000

കോളേജ്

കോളേജ്

കോളേജ്

കോളേജ്

കോളേജ്
 കോളേജ്

കോളേജ്
 കോളേജ്

കോളേജ്
 കോളേജ്

လူထုပေါင်းစုံပါဝင်သော လူမှုဆန်ဖော်ခြင်းနှင့် အားပြုခြင်း လုပ်ငန်းစဉ်

(CPSA / PRA) အကျဉ်းချုပ် ဇယား

စဉ်	အကြောင်းအရာ	ရှက်ခွဲ	ဦးတည်ချက်	တက်ရောက်သူ			အဓိကဆွေးနွေးချက်
				ကျား	မ	ပေါင်း	
၁	ကျေးရွာလူမှုရေးဥပဒေ အားပြုပုံ အထူးပြုစဉ်း (social map) Resource map	၂၂.၉.၂၀၁၇	ကျေးရွာသူ ကျေးရွာသားများ ကော်မတီဝင်များ	၂၀	၁၃	၃၃	ကျေးရွာပတ်ဝန်းကျင် အတွင်းရှိ အိမ်ခြေ၊ လယ် မြေ စိုက်ခင်း၊ ဘုရား ပုထိုးများ စသော ကျေးရွာ ၏ စက်မှုကိရိယာ အနေအထား ပိုင်ဆိုင်မှု၊ အခြေအနေ များကို ရေးဆွဲဖော်ထုတ် ပါသည်။
၂	ရာသီခွင်ပြ ပြက္ခဒိန် (Seasonal Calendar)	၂၂.၉.၂၀၁၇	ကျေးရွာသူ ကျေးရွာသားများ ကော်မတီဝင်များ	၈	၉	၁၇	ရာသီဥတု၊ စိုက်ပျိုးရေး၊ များ၊ လယ်ယာလုပ်ငန်း များ၊ မွေးမြူရေး လုပ်ငန်းများ၊ ထိခိုက်မှုများနှင့် ပွဲတော်များ
၃	ကျေးရွာ၏ ဦးစားပေး ကိစ္စအစဉ်ပြ ဇယား (Metric Ranking)	၂၂.၉.၂၀၁၇	အမျိုးသားနှင့် အမျိုးသမီးအုပ်စု	၁၂	၁၃	၂၅	ကျေးရွာသူကျေးရွာသား များ၏ ကျေးရွာအတွက် အဓိကလိုအပ်သော စီမံကိန်း လုပ်ငန်းများကို ဗဟိုချုပ် တိုင်ပင်ရေးဆွဲဆွဲ၊ ရွာထုတ်
၄	ပြဿနာအုပ်စု (Problem Tree)	၂၂.၉.၂၀၁၇	ကျေးရွာသူ ကျေးရွာသားများ ကော်မတီဝင်များ	၁၁	၁၄	၂၅	ကျေးရွာသူကျေးရွာသား များ၏ ကျေးရွာပတ်ဝန်းကျင် စီမံကိန်းလုပ်ငန်းအား အခြေအနေကို ပြဿနာအုပ်စုဖြင့် ရှေးရှုပါသည်။

လူထုဝေါဟာရဆိုင်ရာ လူမှုရေးစံနှုန်းနှင့် အားပြိုင်စံနှုန်းများ

(CPSA / PRA) အကျဉ်းချုပ် ဇယား

စဉ်	အမည်အစားအရာ	ရက်စွဲ	ဦးတည်ချက်	တက်ရောက်သူ			အဓိကဆွေးနွေးချက်
				ကျား	မ	ပေါင်း	
၆	အဖွဲ့အစည်း ချိတ်ဆက်မှု (Venn Diagram)	၂၂.၉.၂၀၁၇	ကျေးရွာသူ ကျေးရွာသားများ စက်မှုရေးရာများ ကျေးရွာအုပ်စု ရေးရာဖွဲ့စည်းမှု	၉	၉	၁၈	ကျေးရွာကွင်းတွင် ရှိနေသော လူမှုအဖွဲ့ အစည်းများ နှင့် ကျေးရွာ လူထုအကြား ချိတ်ဆက် ရေးရာကို ထိခတ်ခြင်း ရှိသော်လည်း ဖော်ပြသော နိုင်ပါသည်။
၆။	လူမှုစီးပွား အဆင့်အတန်း ခြုံငုံ (Wealth Ranking)	၂၂.၉.၂၀၁၇	ချွန်သော၊ အပတ်အပတ်၊ နှစ်ပေါင်း	၈	၃	၁၅	ကျေးရွာအတွင်း ဤလူမှုအဖွဲ့ အကြား ဖွဲ့စည်းပုံစံ ဥပမာ၊ အခြေအနေအထား နှင့် ဆက်စပ်ခြင်းဖြင့် ဗဟိုအဖွဲ့အစည်း ဖြစ်ပြီး ကျေးရွာအတွင်း လူထုအဆင့် ဝင်ရောက်မှု အစီအစဉ်များကို ထည့် သွင်းဆွေးနွေးခြင်းဖြင့် ရရှိပါသည်။
၆။	ပိတ်ဆို့မှု ကွန်ယက် (Spider Web)	၂၂.၉.၂၀၁၇	ကျေးရွာသူ၊ ကျေးရွာသား များ၊ အမျိုးသား အုပ်စု၊ အမျိုးသမီး အုပ်စု	၂၀	၁၉	၃၉	အမျိုးသား ၂၆၊ အမျိုး သမီးများအား အလုပ်အကိုင်ကွင်း၊ အဖွဲ့၊ တန်းစားကွင်း၊ အား ယူစာသင်ကြားခြင်းဖြင့် အားဖြည့်မှု စသည့်ကိစ္စ အနေအထားကို ကိုယ်စား ပြုပါသည်။

တောင်တီကျေးရွာ
 တောင်တီကျေးရွာအုပ်စု
 သောင်ဦးမြို့နယ်
 သောင်ဦးခရိုင်
 မန္တလေးတိုင်းဒေသကြီး
 စကေး-မီတာ ၁: ၂၀၀၀၀
 ၂၀၁၅ ဖြည့်နှစ်

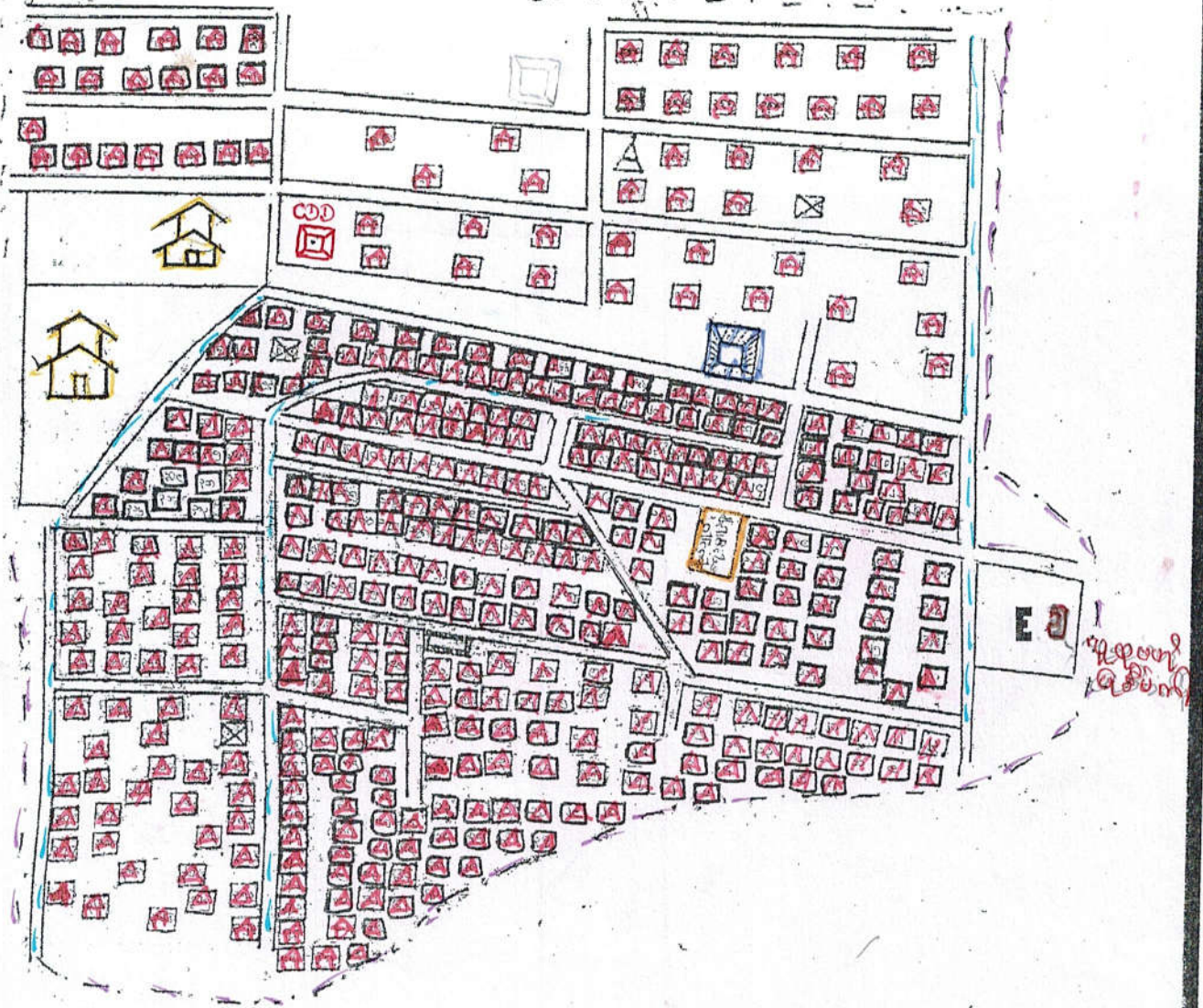

ညွှန်ပြချက်များ

- ကျေးရွာနယ်နိမိတ်
- အိမ်ကွက်၊ မြေကွက်နှင့်
- စာဆောင်ဦးတည်နေရာ
- စာသင်ကျောင်း
- ဘုန်းကြီးကျောင်း
- ဝေတီ
- ရေကန်



(ဗုဒ္ဓစာဟိုက်အိမ်ကွက် ပထမနှစ်)

ရေစက်



(ဗုဒ္ဓစာဟိုက်အိမ်ကွက် နှစ်ပထမ)

အိမ်ခြေ	(၄၄၀)
အိမ်ဆောင်စု	(၅၂၉)
လူဦးရေ	(၂၄၅၈)

ပုပ္ဖုရေ နှင့် နဂါး ကမ္ဘာမြေပုံ

ဆွေးနွေးခြင်း နှင့် ဆန်းစစ်ချက်

- * လယ်ယာ များ မှီခိုဖို့ ကယက်မွှေးပစ်၊ ကြောဇ၊ ဇုကြာယုတ်၊ ကမ်းသော မြင်း၊ လှည်း၊ မောဇ၊ မြင်း၊ ကိုလည်း လုပ်ကိုင်ကြသည်။
- * သောက်သုံးရေ ဖူလုံဖို့ နှိုက်ပျို၊ မြေ နည်းပါးသည်။
- * လှိုင်ခဲ၊ သော ငါးနှစ်တာကတွင်း ဆက်သွယ်ကျလမ်း များ မကောင်းပါ။
- * ကျေးရွာဇေး ကမိကကျ သော နေရာများတွင် ကွယ်ဝသူများ၊ နေထိုင်ကြဖို့၊ မထေလှေသူများ၊ ချောင်ကျသော စွာဆွန်စွာ များတွင် နေထိုင်ကြသည်။
- * ထပ်ရွာလုံး ဗုဒ္ဓဘာသာ ကို ကွယ်ကြဖို့၊ ကမ်းသောသို့ သွားရောက်လုပ်ကိုင်သူ နည်းပါးသည်။ တို့ဝက်ရန် လိုကပ်သော စာချက်များ မှာ လမ်းကောင်း၊ ဖွန်ဂါး၊ နှင့် ကမ်းသောဝင်ရောက် လုပ်ငန်း များ ရရှိရန် တို့ ဖြစ်ပါသည်။

ကုသိတွင် ဖြစ်ပွားမှု ဆန်းစစ်မှုအဖွဲ့

ဆွေးနွေးခြင်း နှင့် ဆန်းစစ်ခြင်း

- လယ်ယာလုပ်ငန်း နှင့် ထင်းတက်လုပ်ငန်းများကို ကိစ္စကတားလုပ်ကိုင်ကြသည်။
ကတားဝင်ငွေလုပ်ငန်းများလည်း လုပ်ကိုင်ကြသည်။
- လယ်ယာလုပ်ငန်းမှ ဒုတိယ ဝင်ငွေ သိမ်းပေးဆယ် နည်းပါး ဖြစ်ပါသည်။
ထင်းတက်လုပ်ငန်းမှ ဒုတိယ ဝင်ငွေ ဒုတိယ သိမ်းပေး ဖြစ်ပါသည်။
- ငွေကုသိတွင် ဇွန်လကတားများ . များအားလုံးလုပ်ကိုင် ဖြစ်ပါသည်။ ချိန်ပျိုးကူး
လုပ်ငန်းများကို လုပ်ကိုင်လုပ်ကိုင် ဖြစ်ပါသည်။
- မိုးကုသိတွင် လယ်များ ကတားကတား ဖြစ်ပါသည်။ သွားလာရေး ကတား
ကတား ၂ ဖြစ်ပါသည်။
- ဂေါ်ဆီ . ဂေါ်ဆီ . တစ်စောင်များစွာ . ကျိန်များတွင်
မိုးကုသိတွင် နှစ်လအတွင်း ကျိန်များ-ဖြစ်လာ လုပ်ကိုင် ဖြစ်ပါသည်။
ခြင်းများ ပေါက်ဖွားသည် . ကတား ကျိန်များ ကတားကတား
ဖြစ်ပါသည်။

ပိုင်ဆိုင်မှုဆိုင်ခွင့်အခြေအနေ

အွေးချယ်ခြင်းပိုင်ဆိုင်ခွင့်အခြေအနေ

- * ယက္ခဏာ၊ မိတ်ဆွေ၊ ပေါင်းအဖွဲ့၊ ယောဇာ၊ ကပ်ချုပ်စာ၊ ဂျော့ကံဝင်၊ ကတတ်ကျွမ်းစက် စို့ကို ကမ္ဘာ့ယဇ်များ စွဲခွဲကြသည်။
- * ကမ္ဘာ့ယဇ်များက ထိန်းချုပ်ကြသည်။
- * ဣန္ဒြေ၊ လယ်ထွက်စက်၊ ပုံနှိပ်စက်၊ အိမ်ထောင်ရေး၊ မိမိစက်၊ ဝါကြိမ်စက်၊ ရေခဲစက်၊ အိမ်အဖွဲ့ စို့ကို ကမ္ဘာ့ယဇ်များနှင့် ကမ္ဘာ့ယဇ်များ စွဲခွဲကြသည်။
- * ဖြစ်ခြင်း၊ ဆုံးဖြတ်ခြင်း၊ ထိန်းချုပ်ခြင်းစို့ကို ကမ္ဘာ့ယဇ်များက ဖြစ်ကြသည်။
- * ကမ္ဘာ့ယဇ်များအား ဆုံးဖြတ်ချက် ချခြင်း၊ ကနောင်ကထာပတ်ဖော် အောင်မြင်ခြင်းအဖို့တွင် ကမ္ဘာ့ယဇ်များနှင့် တာဝန်ပေးခြင်း၊ ဖြစ်ပြီး ပစ္စည်းများအား တာဝန်ပိုင်ဆိုင်ခြင်းကောင်းထိရှိနိုင်သည်။

ဝန်ထမ်း စာမေးပွဲ
 အဖြေစာရွက်

စဉ်	အမည်အစား	သက်တမ်း	အခြေအနေအထား	အခြေအနေအထား	အခြေအနေအထား
၁	စင်စင်စင်စင်	၁၀	၁၀	၁၀	၁၀
၂	အောင်အောင်	၁၀	၁၀	၁၀	၁၀
၃	အောင်အောင်	၁၀	၁၀	၁၀	၁၀
၄	အောင်အောင်	၁၀	၁၀	၁၀	၁၀
၅	အောင်အောင်	၁၀	၁၀	၁၀	၁၀

သွေး၊ ရွေး၊ ခြေနှင့် ဆက်စပ်ခြင်း၊

- * ကျေးဇူးတင် ခွဲမိပါသော ခပ်ဆောင်စု (ချ) ခုန့်
- * ဆင်းရဲ ခွဲမိပါသည့် ကဏ္ဍက ဖွဲ့စည်း နေ့စား ၊ ကျွဲတမ်း၊ လှော်ငှက်၊ များသာ လှော်ဆောင် ရသောကြောင့် ဗုံဖြင့်ဝင်ငွေ မရှိခြင်း ၊ ကရားများခြင်း ၊ ကရားများအား ကျောင်း၊ ဗထော၊ နိုင်ခြင်း
- * ခဏီကစဉ် ရှေးဆွဲရာတွင် ဆင်းရဲ ခွဲမိပါသူများနှင့် သား၊ လယ်ချိန်တွင် ခဏီကစဉ် ရှေးဆွဲဖို့ ယူဝဉ်တင်ဝေသာ လှိုက်ချက်များကို ကရားထား၊ ဖြိုးဖား၊ ပေးခြင်း
- * ရေရရှိခြင်း၊ လှော်ငှက်၊ များကြောင့် ကရားများ ရေဖယ်ရန် ကျိန်ပျော့လာဖို့၊ စာဆင်ကြာရှည် ကျိန်ငိုခြင်း ၊ များဖြစ်ပေါ်လာပါမည်

~~ပြဿနာ~~ ဘဏ်

၇က်စွဲ - ၂၃. ၉. ၂၀၁၇

~~အုပ်စု~~ ~~ကောင်စီ~~

~~ကျေးဇူး~~ ~~ကောင်စီ~~

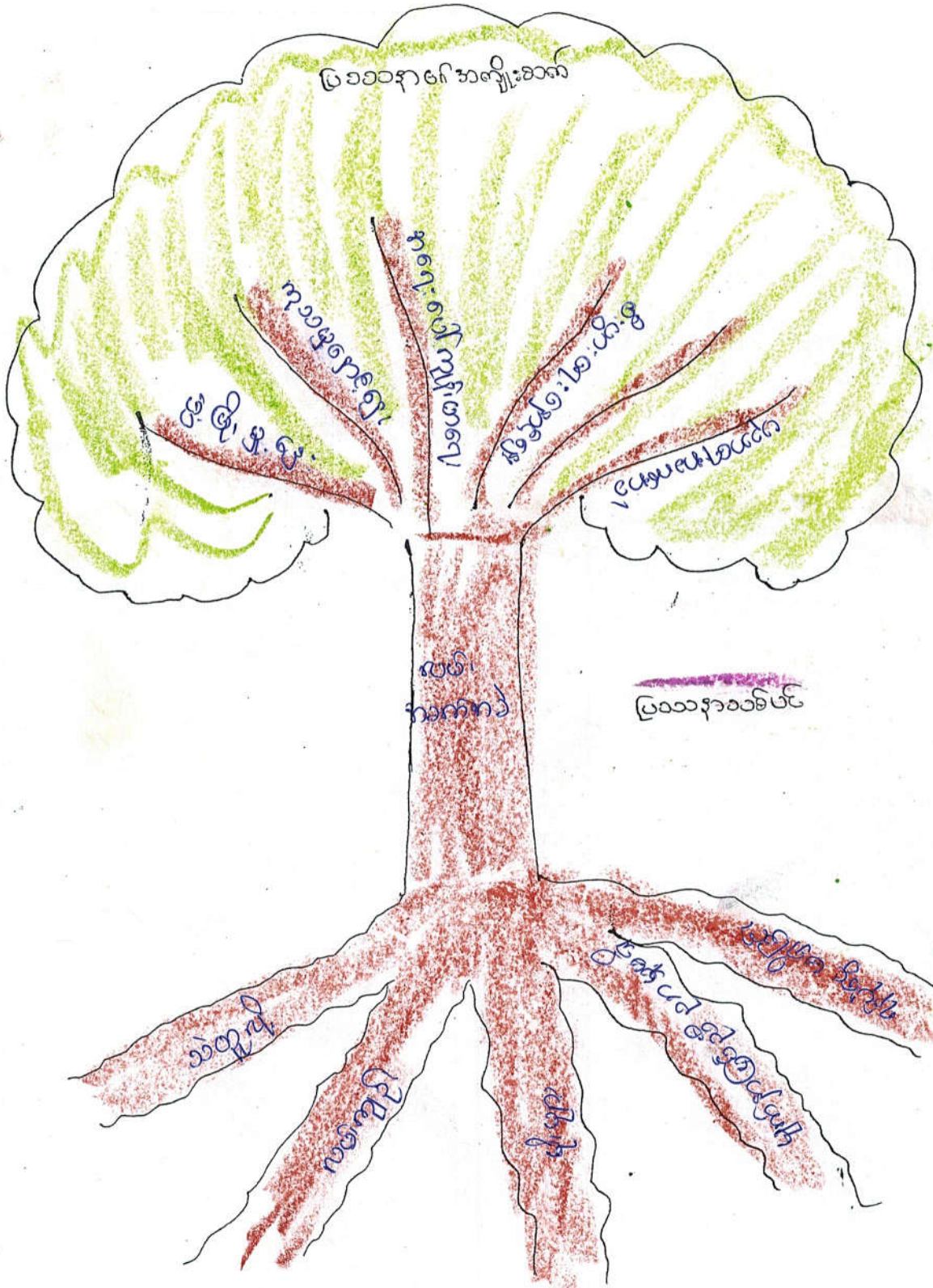

ပြဿနာ၏ အကျိုးဆက်

ပြဿနာ
 အကျိုးဆက်
 အဖွဲ့အစည်း

တောင်ဘီကျော့ကွာ ဩယု နာယတ်ပင် ဆုံးသတ်ချက်.

တောင်ဘီကျော့ကွာ ဩယု နာယတ်ပင် လမ်းခက်ခဲ ခြင်္သေ့၊ ကြောင်၊ ကျား၊ မြ
သဲတူခြင်း ၊ လမ်းကျဉ်းခြင်း ၊ မိုးရေခြင်း ၊ မျက်နှာမင်ပုညာမျှ မရှိခြင်း ၊ ရှိမှတ်ပေးမရှိခြင်း
တို့ကြောင့် ကျွန်ုပ်တို့က ခုတ် ဖြင့် ဖြိုဖျက်ပေးခြင်း ၊ ကျွန်ုပ်တို့ ပေးပေးခြင်း ၊
ကျေးပေါ်ကျွန်း၊ မြေကွက် ကဆင်မင်ခြင်း ၊ ဦးပွားပေး ပေးခြင်း ၊ ပညာ
ခက်ခဲခြင်း ၊ တို့ကြောင့် လမ်းခက်ခဲတာ ဩယု နာယတ်ပင်ကို ဖြိုဖျက်ခြင်း ၊ အပြစ်
သိရှိနိုင်ပါသည်။

အဖွဲ့ စာစဉ်း ချိတ်ဆက်မှုပုံစံ

ကျေးဇူး - တောင်အို

အုပ်စု - တောင်အို

ရက်စွဲ - ၂၂.၉.၂၀၁၇

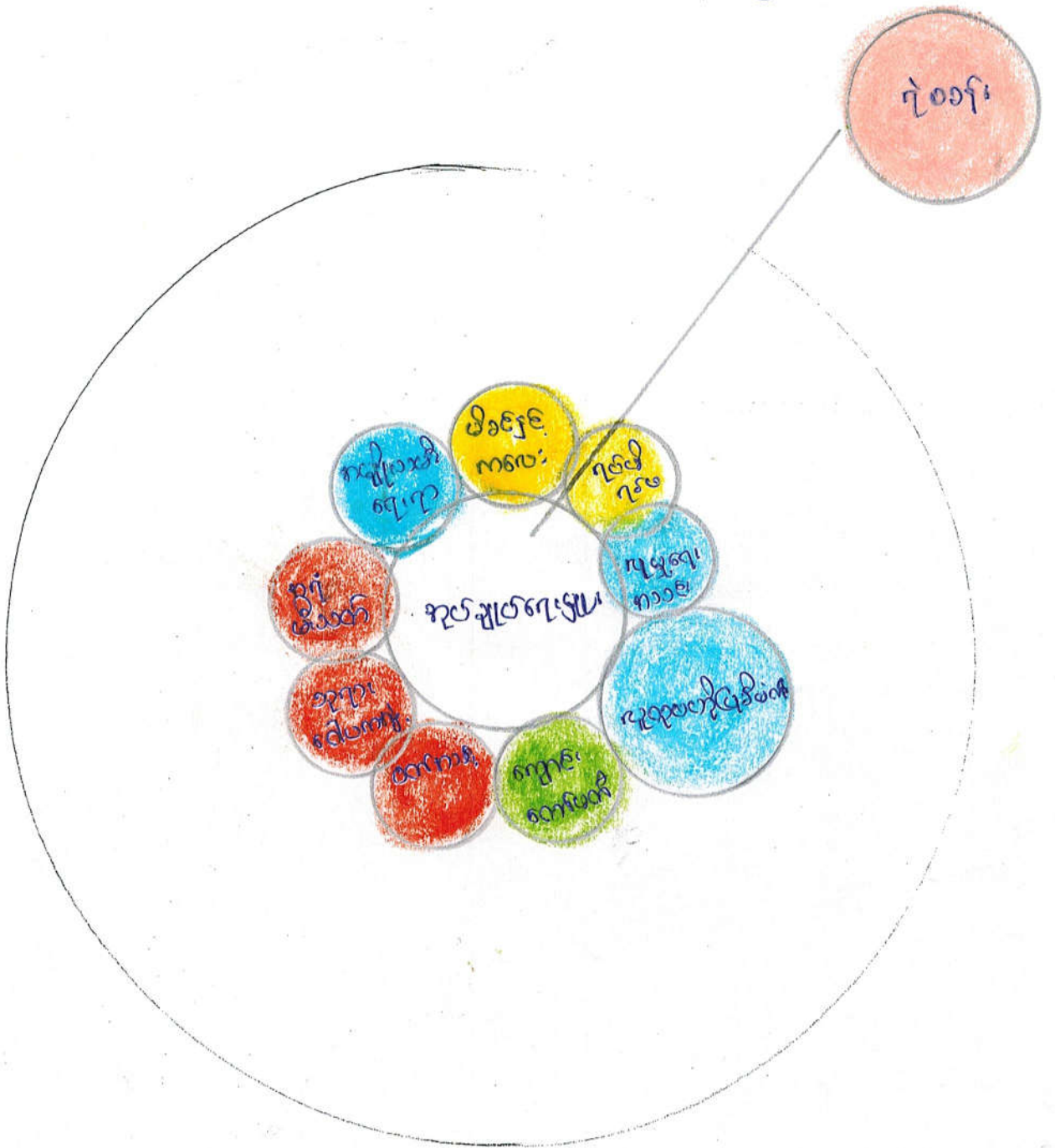

- ဦးဆောင်ဆွေးနွေးသူ

- ဒေါ်မာမာမိမိ

- မှူးမော်ဦး ပါဝင်သူ

- ကျေးဇူးဇော်

- ရက်စွဲ

- ၂၂.၉.၂၀၁၇

ကမ္ဘာ့ကမ္ဘာလုံးဆိုင်ရာ ဝန်ဆောင်မှု မြှင့်တင်ရေး

အောက်ဖော်ပြပါအတိုင်း ဆောင်ရွက်ရမည်။

- * ကျေးဇူးတင်စွာ ရာနှိမ့်မှုပေးရန် ကျေးဇူးတင်စွာ ကမ္ဘာလုံးဆိုင်ရာ ဝန်ဆောင်မှု မြှင့်တင်ရေး အဖွဲ့ဝင်များနှင့် ပူးပေါင်းဆောင်ရွက်ရမည်။
- * ဝန်ဆောင်မှုပေးရန်နှင့် ဝန်ဆောင်မှုပေးရန်အတွက် အားပေးမှုများ ပြုလုပ်ရမည်။
- * ကမ္ဘာလုံးဆိုင်ရာ ကမ္ဘာလုံးဆိုင်ရာ ဝန်ဆောင်မှု မြှင့်တင်ရေး အဖွဲ့ဝင်များနှင့် ပူးပေါင်းဆောင်ရွက်ရမည်။
- * ကျေးဇူးတင်စွာ ဝန်ဆောင်မှုပေးရန်နှင့် ဝန်ဆောင်မှုပေးရန်အတွက် အားပေးမှုများ ပြုလုပ်ရမည်။
- * ဝန်ဆောင်မှုပေးရန်နှင့် ဝန်ဆောင်မှုပေးရန်အတွက် အားပေးမှုများ ပြုလုပ်ရမည်။

ကျား၊ မ ရေးရာပင်ကုအိမ် နှိုင်းယှဉ်ခြင်း

ကျေးရွာ - ကောဇာတီ

အုပ်စု - ကောဇာတီ

ရက်စွဲ ၂၂.၉.၂၀၁၇

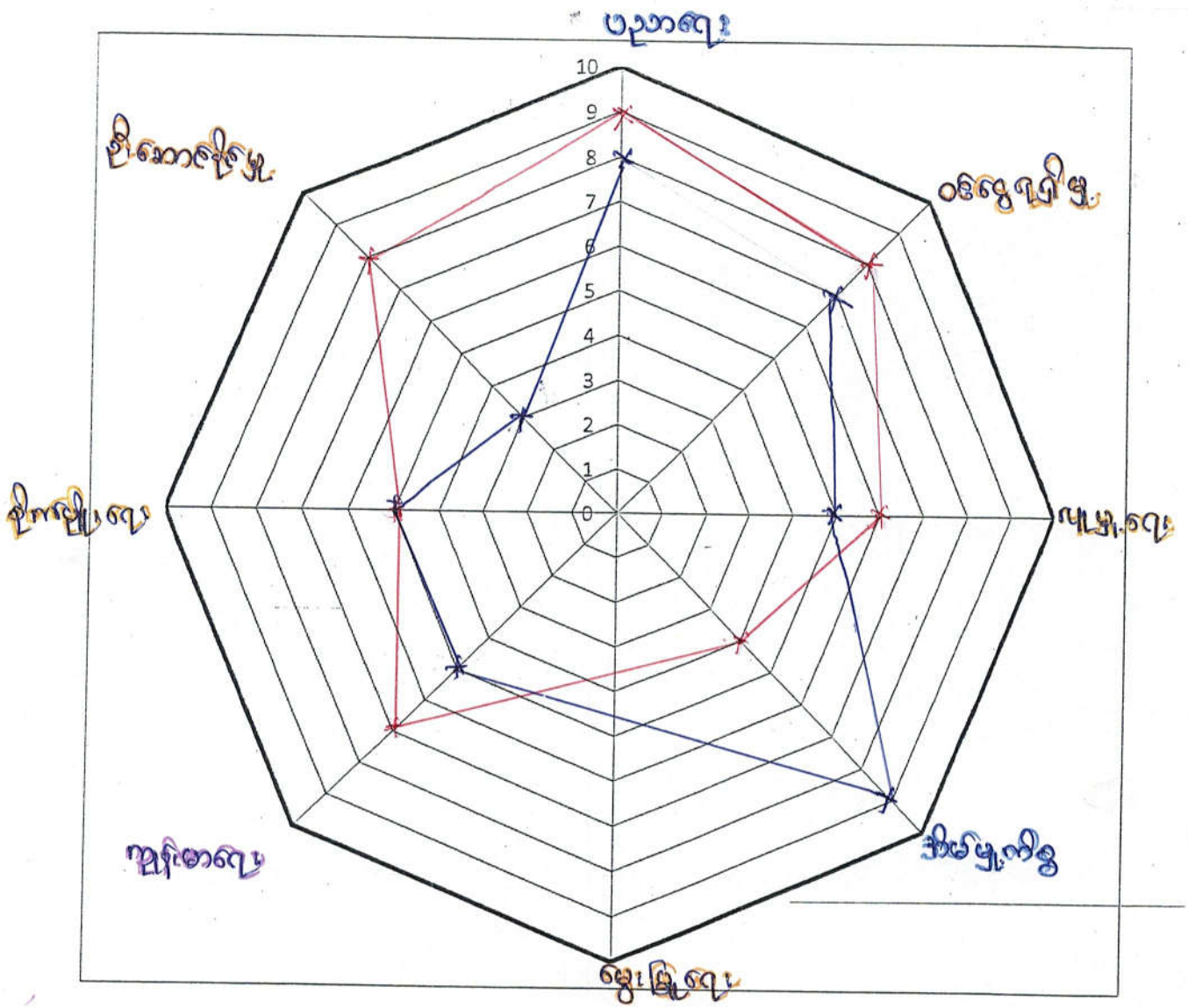

ကျား -
မ -

ပင်ကူအိမ်ယားယာခြင်း

ဆွေးနွေးခြင်းနှင့် ဆိုက်ခတ်ခြင်း

ကမ္ဘာ့ယဇ်မီများ၏ လုပ်ငန်းခွင် ၊ ဆုံးဖြတ်ချက်ချခွင့် ၊ ပါဝင်ခွင့်အားနည်းသည်
ကမ္ဘာ့ယားများ၏ ပါဝင်ဆုံးဖြတ်ခွင့်သည် ကမ္ဘာ့ဆုံးဖြတ်ပြီး ကမ္ဘာ့ယဇ်မီများသည် နည်းစနစ်
တက်ပြီး အိမ်တွင်းမှ ထွက်လာ ရာနှင့်အညီ ဖြစ်နေတက်သည်။

ကမ္ဘာ့ယဇ်မီများသည် ဝင်ရောက်သော အလုပ်တွင် နည်းဖြင့် အိမ်ထဲတွင်သာ နှိပ်စား
ခြင်း ၊ ပညာရေး အားနည်းစေခြင်း ဖြစ်ပြီး မအောင်မြင်ရာမှ ပါဝင်ဆုံးဖြတ်ခွင့် မရှိဘဲ ဖြစ်
နေတက်သည်။

ကျေးဇူးတင်စွာ ကမ္ဘာ့ယဇ်မီ အစိုးရ အဖွဲ့အစည်း ပေးဆွေးနွေးပွဲများ ၊ လုပ်ငန်းခွင်
လုပ်အားခများ တိုးတူပေးခြင်းဖြင့် ပွံ့ဖြိုးရေးလုပ်ငန်းများ အောင်မြင်ရာတွင် ကမ္ဘာ့ယဇ်မီ
အားလက်တွဲပေးခြင်းဖြင့် ကူညီနိုင်မည်။

ကျေးရွာစီမံကိန်း အထောက်အကူပြု ကော်မတီများစာရင်း

စဉ်	အမည်	ရာထူး/တာဝန်	ကျေးရွာ	ဖုန်းနံပါတ်
၁	ဦးကြည်စိုး	ကျေးရွာ စီ/ထောက် ဥက္ကဋ္ဌ	ကော်မတီ	၀၇-၄၀၂၅၂၄၂၇၀
၂	ဒေါ်ခင်အေး	ကျေးရွာ စီ/ထောက် ဥက္ကဋ္ဌ	"	၀၇-၂၅၇၂၇၇၂၄၃
၃	ဦးဝေလှ	ဝယ်ယူရေးဆပ်ကော်မတီ ဥက္ကဋ္ဌ	"	၀၇-၂၅၆၁၁၇၇၃
၄	ဦးဝေဦး	မှတ်တမ်းထိန်း	"	၀၇-၄၀၂၅၅၃၀၃၅
၅	ဒေါ်ခင်အေး	အဖွဲ့ဝင်	"	၀၇-၂၅၈၅၂၂၂၆၆
၆	ဦးမျိုးစွန်း	စောင့်ကြည့်ကြီးကြပ်ရေး ဆပ်ကော်မတီဥက္ကဋ္ဌ	"	၀၇-၂၅၆၂၅၃၂၀၈
၇	ဒေါ်စောမာမာ	အဖွဲ့ဝင်	"	၀၇-၄၂၂၈၈၆၅၄၂
၈	ဒေါ် မြစွန်း	အဖွဲ့ဝင်	"	-
၉	ဦးကျော်စွန်း	လည်ပတ်ထိန်းသိမ်းရေး ဆပ်ကော်မတီ ဥက္ကဋ္ဌ	"	၀၇-၂၆၄၀၇၇၈၈၇
၁၀	ဒေါ်ကျော်စွန်း	အဖွဲ့ဝင်	"	
၁၁		အဖွဲ့ဝင်	"	
၁၂	ဦးစောမာမာ	ဝေဖန်အကြံပြုတိုင်ကြားရေး	"	၀၇-၄၀၂၅၅၅၅၆၀
၁၃	ဒေါ်မြစွန်း	ဝေဖန်အကြံပြုတိုင်ကြားရေး	"	၀၇-၂၅၇၄၈၂၂၅၈
၁၄	ဦး မြစွန်း	စေတနာ့ဝန်ထမ်း	"	၀၇-၄၂၂၄၀၃၀၇
၁၅	ဒေါ်စော	စေတနာ့ဝန်ထမ်း	"	၀၇-၂၅၇၀၅၂၄၆၈
၁၆	ကျော်စွန်းမြစွန်း	ကျေးရွာစာရင်းကိုင်	"	၀၇-၄၅၂၇၄၀၆၅၅

ကော်မတီဝင်များ ရွေးချယ်ခြင်း နှင့် ကျေးရွာဖွံ့ဖြိုးရေးအစီအစဉ်

ဆောင်ရွက်မှု မှတ်တမ်းဇာတ်ပုံများ

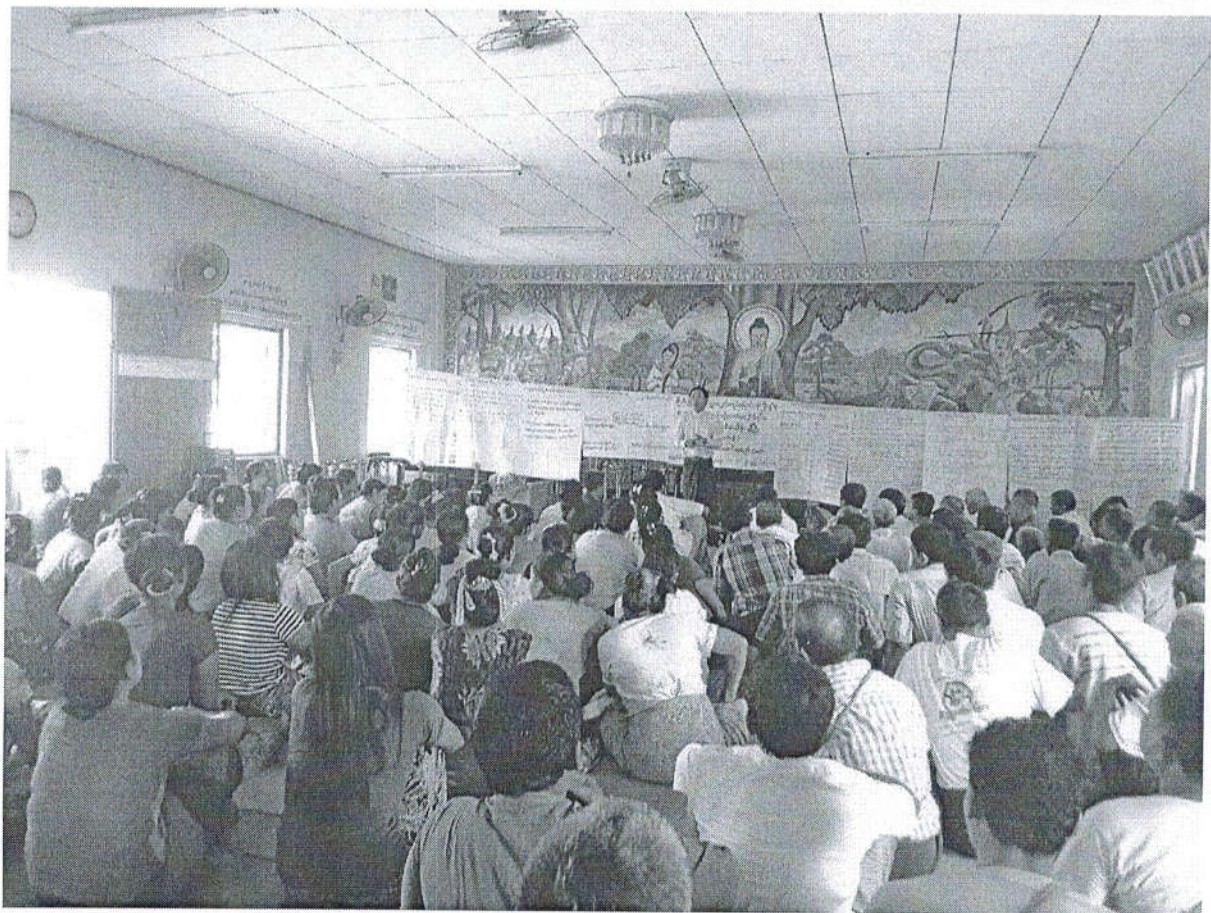

ပုံစံ - ၈ - ၁ ကျေးရွာအခြေခံအချက်အလက်များ (Form PC 1)

လမ်းညွှန်ချက်။ ကျေးရွာတစ်ရွာသို့ ပထမဆုံးမိတ်ဆက်ခရီး သွားရောက်သောအခါ လူထုဝည်းရုံးရေးမှူးသည် ကျေးရွာ ခေါင်းဆောင်များအား ကျေးရွာအချက်အလက်များကို မေတ္တာရပ်ခံ၍ တောင်းခံရသည်။ ဤအချက်အလက်များကို စီမံကိန်း မိတ်ဆက်အစည်းဝေးမတိုင်မီတောင်းခံရမည်။ စီမံကိန်းမိတ်ဆက်အစည်းဝေးတွင် လူထုဝည်းရုံးရေးမှူးသည် ဤအချက်အလက် များအား စစ်ဆေးပြီး မှန်ကန်အောင်ပြုလုပ်ရမည်။ ပြီးနောက်တွင် လူထုဝည်းရုံးရေးမှူးမှ သတင်းအချက်အလက်ထဲသို့ Tablets မှ တဆင့် ဖြည့်သွင်းရမည်။

ကျေးရွာခေါင်းဆောင် အမည် ဦးထိန်ဝင်း	ကျေးရွာခေါင်းဆောင်၏ ဖုန်းနံပါတ် ၀၇. ၇၅၄။ ၇၇၇၆	လူထုဝည်းရုံးရေးမှူး၏ အမည် ဒေါ်မာလာ မြေ
ဖြည့်နယ်၊တိုင်းဒေသကြီး မန္တလေး	မြို့နယ် ပုသိမ်မြို့	ကျေးရွာအုပ်စု ကောဇာ
		ကျေးရွာ ကောဇာ

က။ လူဦးရေ

လူမျိုးစု	အိမ်ထောင်စုအရေအတွက်	ကိုးကွယ်သည့်ဘာသာ	အိမ်ထောင်စုအရေအတွက်
လူမျိုးစု (၁) -----	၅၂၉	ဘာသာ (၁) -----	၅၂၉
လူမျိုးစု (၂) -----		ဘာသာ (၂) -----	
လူမျိုးစုရော -----		ဘာသာရော -----	
အခြား			
	အရေအတွက်		
မသန်စွမ်းသူများ	-		
သက်ကြီးရွယ်အိုများ (၆၅ နှစ် နှင့် အထက်)	၃		
စစ်ဘေးရှောင်	၂၃၅		

လူဦးရေ	အမျိုးသား အရေအတွက်)	အမျိုးသမီး (အရေအတွက်)
လူဦးရေ	၅၁၉၉	၅၂၀၉
လူမျိုးစု (၁)-----		
လူမျိုးစု (၂)-----		
အခြား		
အိမ်ထောင်ဦးစီး	၄၈၀	၄၉

(ခ) အခြေခံအဆောက်အအုံ အသုံးအဆောင်များ

စာသင်ကျောင်း	အမှတ် ခြံပ်ပါ	ကျန်းမာရေး	အမှတ် ခြံပ်ပါ	ဘာသာရေး အဆောက် အအုံများ	အမှတ် ခြံပ်ပါ
အထက်တန်းကျောင်း	<input type="checkbox"/>	ဆေးရုံ	<input type="checkbox"/>	စေတီ	<input checked="" type="checkbox"/>
အလယ်တန်းကျောင်း	<input checked="" type="checkbox"/>	ကျန်းမာရေးဌာန	<input type="checkbox"/>	ဘုန်းကြီးကျောင်း	<input checked="" type="checkbox"/>
မူလတန်းကျောင်း	<input type="checkbox"/>	ကျန်းမာရေးဌာနခွဲ	<input type="checkbox"/>	ဟိန္ဒူဘုရားကျောင်း	<input type="checkbox"/>
မူကြိုကျောင်း	<input type="checkbox"/>	ဆေးပေးခန်း	<input type="checkbox"/>	ခရစ်ယာန်ကျောင်း	<input type="checkbox"/>
အခြား	<input type="checkbox"/>	အခြား	<input type="checkbox"/>	ဗလီ	<input type="checkbox"/>
				အခြား	<input type="checkbox"/>
မှတ်ချက်		မှတ်ချက်		မှတ်ချက်	

(ဂ) ကျွမ်းကျင်သူများမှတ်တမ်း (ကျေးရွာတွင်နေထိုင်သော သို့မဟုတ် တခြားရွာမှလာရောက်သော ကျွမ်းကျင်သူများ)

(၁) စာသင်ကျောင်း			(၂) ကျန်းမာရေး			(၃) လက်မှုပညာရှင်		
	ရွာတွင်နေထိုင်သူ	အခြားရွာမှလာသူ		ရွာတွင်နေထိုင်သူ	အခြားရွာမှလာသူ		ရွာတွင်နေထိုင်သူ	အခြားရွာမှလာသူ
မူလတန်းပြဆရာ/မ	<input type="checkbox"/>	<input type="checkbox"/>	ဆရာဝန်	<input type="checkbox"/>	<input type="checkbox"/>	လက်သမား	<input checked="" type="checkbox"/>	<input type="checkbox"/>
အထက်တန်းပြဆရာ/မ	<input type="checkbox"/>	<input type="checkbox"/>	လက်ထောက်ကျန်းမာရေးမှူး	<input type="checkbox"/>	<input type="checkbox"/>	ပန်းရံ	<input checked="" type="checkbox"/>	<input type="checkbox"/>
အလယ်တန်းပြဆရာ/မ	<input type="checkbox"/>	<input checked="" type="checkbox"/>	အမျိုးသမီးကျန်းမာရေးဆရာမ	<input type="checkbox"/>	<input type="checkbox"/>	လျှပ်စစ်ကျွမ်းကျင်၊ မီးသမား	<input checked="" type="checkbox"/>	<input type="checkbox"/>
မူကြိုဆရာ/မ	<input type="checkbox"/>	<input type="checkbox"/>	သားဖွားဆရာမ	<input type="checkbox"/>	<input type="checkbox"/>	ရေပိုက်သွယ်သူ	<input checked="" type="checkbox"/>	<input type="checkbox"/>
အခြား	<input type="checkbox"/>	<input type="checkbox"/>	ပြည်သူ့ကျန်းမာရေးလှုပ်သား	<input type="checkbox"/>	<input type="checkbox"/>	စက်ပြင်ဆရာ	<input checked="" type="checkbox"/>	<input type="checkbox"/>
မှတ်ချက်				မှတ်ချက်				

(ဃ) ကျေးရွာသို့ ရောက်ရှိနိုင်သည့် လမ်းအခြေအနေ / ကျေးရွာတစ်ရွာသည် ၎င်း၏ ကျေးရွာအုပ်စုနှင့် ဆက်သွယ်ထားသော လမ်းအခြေအနေ (အောက်ပါတို့ကိုဝိုင်းပါ)

ကျောက်ကြမ်းလမ်း: ကတ္တရာလမ်း: ကွန်ကရစ်လမ်း: မော်တော်ဆိုင်ကယ်လမ်း:
 ကျောက်ခင်းလမ်း: မြေသားလမ်း: လူသွားလမ်း: အခြား: _____

(င) ကျေးရွာဖွံ့ဖြိုးမှုစီမံချက် ဝိုင်းပါ

(၁) လူထုပဟိုပြုစီမံကိန်းမစတင်မှီ ဤကျေးရွာတွင်ကျေးရွာဖွံ့ဖြိုးမှု စီမံချက်ရှိခဲ့ပါသလား? ရှိပါသည် / မရှိပါ / မသိပါ

(၂) ရှိခဲ့ပါလျှင် ဤစီမံချက်ကို မည်သည့် ခုနှစ်တွင်ပြင်ဆင်ခဲ့ပါသနည်း? နှစ်----- / မသိပါ

(၃) ဤစီမံချက်ကို မြို့နယ်မှအတည်ပြုခဲ့ပါသလား? ပြုခဲ့ပါသည်/မပြုခဲ့ပါ /မသိပါ

(စ) ခရီးအကွာအဝေး

(၁) ဤကျေးရွာ၏ပဟိုမှ ၎င်းကျေးရွာအုပ်စု၏ပဟိုအထိ ခရီးမိုင်မည်မျှကွာဝေးသနည်း? မိုင်-၆----- /မသိပါ

(၂) ဤကျေးရွာမှ ၎င်းကျေးရွာအုပ်စုပဟိုအထိ သွားလာရာတွင်ကြာမြင့်သည့်အချိန်။

ခြောက်သွေ့ရာသီတွင်ကြာချိန် ၁၀၂၀----- ထော်လာဂျီ/မော်တော်ဆိုင်ကယ်/ခြေလျင်/လား/မော်တော်ဘုတ်/အခြား: -----

မိုးရာသီတွင်ကြာချိန် ၁၀၂၀----- ထော်လာဂျီ/မော်တော်ဆိုင်ကယ်/ခြေလျင်/လား/မော်တော်ဘုတ်/အခြား: -----

(ဆ) ပတ်ဝန်းကျင်ဆိုင်ရာ သဘာဝဘေးအန္တရာယ်

ဤကျေးရွာတွင် ရေကြီးခြင်းကဲ့သို့ သဘာဝဘေးအန္တရာယ်ကျရောက်ဖူးခြင်း ရှိပါသလား။

မရှိပါ ရှိပါသည် ရှိလျှင်ဖော်ပြပါ -----

(ဇ) ကျေးရွာတွင် ဖွဲ့စည်းထားသော အဖွဲ့အစည်းများ

လူထုဗဟိုပြုစီမံကိန်းမတိုင်မီ ဤကျေးရွာတွင် ကျေးရွာဖွံ့ဖြိုးရေးအတွက် အစိုးရ (သို့) ရွာသားများကိုယ်တိုင်(သို့) စီမံကိန်းတစ်ခုခုမှ ဖွဲ့စည်းထားသည့် အဖွဲ့အစည်းများရှိပါသလား။

(၁) -----

(၂) -----

(ဈ) အထွေထွေအုပ်ချုပ်ရေး ဦးစီးဌာန (GAD) မှ မှတ်တမ်းတင်ထားခြင်း

ဤကျေးရွာသည် အထွေထွေအုပ်ချုပ်ရေး ဦးစီးဌာန (GAD) မှ မှတ်တမ်းတင်ထားမှု ရှိပါသလား။

မရှိပါ ရှိပါသည်

ကျေးရွာခေါင်းဆောင်

အမည်

[Handwritten Signature]
ဒေါ်စုစု

လက်မှတ်

နေ့စွဲ ၁၈.၉.၂၀၁၇

လူထုစည်းရုံးရေးမှူး

အမည်

ဒေါ်မာလာဖြူ

လက်မှတ်

[Handwritten Signature]

နေ့စွဲ ၁၈.၉.၂၀၁၇

ပုံစံ - ၈ - ၂ - စီမံကိန်းစက်ဝန်းအချိန်ဇယား (PC 2)

လမ်းညွှန်ချက်၊ သက်ဆိုင်ရာလူထုစည်းရုံးရေးမှူး/လက်ထောက်နည်းပညာမှူးများမှ စီမံကိန်းစက်ဝန်းအဆင့်တစ်ခုစီပြီးစီးတိုင်း ကျေးရွာနှင့် ကျေးရွာအုပ်စုအတွက် ဤပုံစံကို ပြည့်သွင်းရမည်။

စည်းရုံးရေးမှူး/ဝန်ထမ်း အမည် ဒေါ်စာမာဖြူ

နေ့စွဲ ၂၂.၉.၂၀၁၇. စက်ဝန်းအားအမှတ်ဖြစ်ပါ စက်ဝန်း(၁) စက်ဝန်း(၂) စက်ဝန်း(၃) စက်ဝန်း(၄)

ပြည်နယ်/တိုင်း မန္တလေး မြို့နယ် စုပုတင်တို ကျေးရွာအုပ်စု တောင်ဘီ ကျေးရွာ တောင်ဘီ

စီမံကိန်းဆောင်ရွက်မှုအဆင့်များ	နေ့စွဲ		အစည်းအဝေးတွင်တက်ရောက်သူအရေအတွက်			
	စတင်သည် နေ့.	ပြီးဆုံးသည်နေ့.	အမျိုးသား အရေအတွက်	အမျိုးသမီး အရေအတွက်	အိမ်ထောင်စု အရေအတွက်	လူမျိုးစုအရောက်သူ အရေအတွက် နှင့် လူမျိုးစုအမည်
၁။ ကျေးရွာစီမံကိန်း မိတ်ဆက်အစည်းအဝေး	၂၁.၉.၂၀၁၇	၂၁.၉.၂၀၁၇	၁၃၀	၁၄၈	၂၇၈	၂၇၈ ၈၂၁
၂။ ကျေးရွာဖွံ့ဖြိုးရေး စီမံချက်ရေးဆွဲခြင်း အစည်းအဝေး	၂၂.၉.၂၀၁၇	၂၂.၉.၂၀၁၇	၁၂၇	၁၃၇	၂၆၄	၂၆၄ ၈၂၁
၃။ ကျေးရွာအုပ်စု လုပ်ငန်းဆုံးဖြတ်ချက်ချသည့် အစည်းအဝေး	၂၆.၉.၂၀၁၇	၂၆.၉.၂၀၁၇	၈	၂	၁၀	၁၀ ၈၂၁
၄။ မြို့နယ်အဆင့် စီမံကိန်းရေးဆွဲရေး နှင့် အကောင်အထည်ဖော်ရေးကော်မတီ၏ စီမံကိန်း သုံးသပ်မှု အစည်းအဝေး	၂၃.၁၀.၂၀၁၇	၂၃.၁၀.၂၀၁၇	မရှိ	မရှိ	မရှိ	မရှိ
၅။ မြို့နယ် စီမံကိန်းရေးဆွဲရေး နှင့် အကောင်အထည်ဖော်ရေး ကော်မတီ၏ဆုံးဖြတ်မှုကို ရွာသို့ အသိပေးအကြောင်းကြားသည့် အစည်းအဝေး						
၆။ စီမံကိန်းလုပ်ငန်းခွဲစီမံချက်ရေးဆွဲခြင်း အစည်းအဝေး						
၆.၁။ စီမံကိန်းလုပ်ငန်း အကောင်အထည်ဖော်ရေးအစီအစဉ် ရေးဆွဲခြင်း						

၆.၂။ ဝယ်ယူရေးအစီအစဉ် ရေးဆွဲခြင်း								
၆.၃။ ဘဏ္ဍာရေးကုန်ကျမှု လျာထားအစီအစဉ် ရေးဆွဲခြင်း								
၆.၄။ ပြင်/ထိန်းအစီအစဉ် ရေးဆွဲခြင်း								
၇။ စီမံကိန်းလုပ်ငန်းခွဲ တိုးတက်မှု စောင့်ကြည့် အစည်းအဝေး								
၇.၁။ အစည်းအဝေး ပထမအကြိမ်								
၇.၂။ အစည်းအဝေး ဒုတိယအကြိမ်								
၇.၃။ အစည်းအဝေး တတိယအကြိမ်								
၇.၄။ အစည်းအဝေး စတုတ္ထအကြိမ်								
၇.၅။ အစည်းအဝေး ပဉ္စမအကြိမ်								
၈။ စီမံကိန်းလုပ်ငန်းခွဲ အပြီးသတ်စစ်ဆေးခြင်း အစည်းအဝေး								
၉။ လူထုစစ်ဆေးပွဲအစည်းအဝေး								

prod-9-1 prod-9-2 prod-9-3 prod-9-4 prod-9-5

ပုံစံ - ၀ - ၃ ကျေးရွာဖွံ့ဖြိုးရေး ဦးစားပေးအပ်အစဉ် (Form PC 3)

လမ်းညွှန်ချက်၊ အဆင့်(၃) ကျေးရွာမှော်မှန်းချက်အစဉ်အစား ပြီးဆုံးသောအခါ ကျေးရွာပုံစံကို အထောက်အကူပြု ကော်မတီသည် လူထုဝန်းပေးရေးမှူးအကူအညီဖြင့် ဤပုံစံကိုပြည့်စုံအောင် ဖြည့်သွင်းရမည်။

လူထုဝန်းပေးရေးမှူး/ဝန်ထမ်း အမည် ဒေါ်စာလာမြင့်			
နေ့စွဲ ၂၂.၉.၂၀၁၇	ဝက်ဝန်းအား အမှတ်ခြံဝါ <input checked="" type="checkbox"/> (✓)	ဝက်ဝန်း(၁) <input type="checkbox"/>	ဝက်ဝန်း(၂) <input type="checkbox"/>
		<input checked="" type="checkbox"/> ဝက်ဝန်း(၃)	<input type="checkbox"/> ဝက်ဝန်း(၄)
ပြည်နယ်/တိုင်း မန္တလေး	မြို့နယ် ပုသိမ်	ကျေးရွာအုပ်စု ကောင်းဘီ	ကျေးရွာ ကောင်းဘီ

က။ အခက်အခဲအတားအဆီးများအားဆွေးနွေးခြင်း - ယခုလက်ရှိအခြေအနေတွင် ဤကျေးရွာဖွံ့ဖြိုးတိုးတက်ရေးအတွက် အဓိက အခက်အခဲအတားအဆီးများသည် မည်သည်များဖြစ်ပါသနည်း။ (အမျိုးသား/သမီး အနည်းဆုံးအခက်အခဲ ၅ ခုစီဖော်ပြပါ)

အမျိုးသား အဖွဲ့မှ တင်ပြသောအခက်အခဲအတားအဆီးများ		အမျိုးသမီး အဖွဲ့မှတင်ပြသောအခက်အခဲအတားအဆီးများ	
၀	ဥာ ကဝဇ်လမ်း မကောင်း ခြင်း	၀	ဥာ ကဝဇ်လမ်း မကောင်း ခြင်း
၂	စာယင်ကျောင်းဆောင် ပုံနှိပ် ဖြီး ကျောင်းသား ဖြီး ရေ များစွာ ခြင်း	၂	မြစ်ရေ မသာယာ ဝေပည့် ကတွက်ကျွန်း မာရေ ဝေသာရာ များ ဖြီး ရေ ခြင်း၊ ကျေးရွာ ဝေပည့် စာပေ ကျေးရွာ ဝေပည့် ကွက်
၃	က မြို့ကပ်ရန် ရေ နာ မရှိ ခြင်း	၃	စာယင်ကျောင်းဆောင် မလုံလောက် ခြင်း
၄	မြစ်ရေ မသာယာ ဝေပည့် ကတွက်ကျွန်း မာရေ ဝေသာရာ များ ဖြီး ရေ ခြင်း၊ ကျေးရွာ ဝေပည့် စာပေ ကျေးရွာ ဝေပည့် ကွက်	၄	က မြို့ကပ်ရန် ရေ နာ မရှိ ခြင်း
၅	လယ်ယာရေးရာ ဝေပည့် ကွက်ကပ်	၅	

ခ။ မှော်မှန်းခြင်း - နောင်လာမည့် (၅)နှစ် အတွင်း ကျေးရွာဖွံ့ဖြိုးရေး မှော်မှန်းလျာထားချက်များအား တင်ပြပါ။

အမျိုးသားအဖွဲ့မှ တင်ပြသောမှော်မှန်းချက်များ		အမျိုးသမီးအဖွဲ့မှ တင်ပြသောမှော်မှန်းချက်များ	
၀	ဥာ ကဝဇ်လမ်း ကောင်းမွန် ဖြစ်	၀	ဥာ ကဝဇ်လမ်း ကောင်းမွန် ဖြစ်
၂	စာယင်ကျောင်းဆောင် ဆောက်လုပ်ရန်	၂	ကျေးရွာ စက်ရုံ ဖြစ်
၃	က မြို့ကပ်ရန် ဝေပည့် စာပေ ကျေးရွာ	၃	စာယင်ကျောင်းဆောင် ဆောက်လုပ်ရန်
၄	ကျေးရွာ စက်ရုံ ဖြစ်	၄	က မြို့ကပ်ရန် ဝေပည့် စာပေ ကျေးရွာ
၅		၅	

ပုံစံ - ၀ - ၄ ကျေးရွာအုပ်စုစီမံကိန်းလုပ်ငန်းခွဲရွေးချယ်ခြင်းပုံစံ (Form PC 4)

လမ်းညွှန်ချက်၊ စီမံကိန်းလုပ်ငန်းခွဲရွေးချယ်မှုအစည်းအဝေးပြီးနောက်တွင် ကျေးရွာအုပ်စုမှ CF/TF တို့၏ အကူအညီရယူ၍ ကျေးရွာစီထောက်ကော်မတီမှ လက်မှတ်ရေးထိုးပြီး အဆိုပါပုံစံအား ပြည့်စုံအောင်ဖြည့်သွင်းရမည်။ ဤပုံစံအား ပြည့်စုံစွာဖြည့်သွင်းပြီးပါက ကျေးရွာအုပ်စုဖွံ့ဖြိုးတိုးတက်ရေးစီမံချက်တွင် TPIC သို့ပေးပို့ရန်အတွက် နောက်ဆက်တွဲအဖြစ် ထားရှိရမည်။ CF မှ ကျေးရွာတစ်ရွာချင်းစီ၏ စီမံကိန်းလုပ်ငန်းခွဲဆိုင်ရာ အချက်အလက်များကို MIS သို့ ထည့်သွင်းရမည်။ (ယခုစီမံကိန်းလုပ်ငန်းခွဲ မလုပ်ကိုင်သော ကျေးရွာများ မပါဝင်ပါ။)

ကျေးရွာစည်းရုံးရေးမှူး/ဝန်ထမ်းအမည် ဒေါ်မာလာမြင့်

နေ့စွဲ ၂၈.၁၁.၂၀၁၇ စက်ဝန်းအားအမှတ်ဖြစ်ပေးပါ။ (V) စက်ဝန်း(၁) စက်ဝန်း(၂) စက်ဝန်း(၃) စက်ဝန်း(၄)

ပြည်နယ်/တိုင်း မန္တလေး မြို့နယ် ပုသိမ်မြို့ ကျေးရွာအုပ်စု ဆောင်း

ကျေးရွာအမည်	ဆောင်ရွက်မည့် လုပ်ငန်းများ	အတိုင်းအတာ	ခန့်မှန်း တိုက်ရိုက် အကျိုးခံစားခွင့် ရှိသူများ	အဆိုပြု တင်ပြသူ	ခန့်မှန်းကုန်ကျစရိတ်			စုစုပေါင်း
					စီမံကိန်းမှ ထည့်ဝင်မှု	ကျေးရွာမှ ထည့်ဝင်မှု	အခြားထည့်ဝင်မှု (ဖော်ပြပါ) ထည့်ဝင်ငွေ အမည်/အဖွဲ့	
ဆောင်း	ရွာတွင် ကျောက်ကျောက်စားအင်း	၃၃၇၅ x ၁၂ x ၄'		<input type="checkbox"/> ကျား <input type="checkbox"/> မ	၂၀,၀၀၀,၀၀၀	၁,၇၀၀,၀၀၀	၂၁,၇၀၀,၀၀၀	၂၁,၇၀၀,၀၀၀
ဆောင်း	ရွာတွင် ကျောက်ကျောက်စားအင်းအင်း	၄၇၀' x ၁၄' x ၆"		<input type="checkbox"/> ကျား <input type="checkbox"/> မ	၁၇,၆၆၀,၀၀၀	၅,၄၄၀,၀၀၀	၂၃,၁၀၀,၀၀၀	၂၃,၁၀၀,၀၀၀
	Box Cement ဖြစ်သော ကျောက်အင်း	၁၅-၆' x ၄' x ၄'		<input type="checkbox"/> ကျား <input type="checkbox"/> မ	၄,၅၄၀,၀၀၀		၄,၅၄၀,၀၀၀	၄,၅၄၀,၀၀၀

ရာထူး ကျေးရွာအုပ်စု စီ/ထောက်ကော်မတီ ဥက္ကဋ္ဌ

အမည် ဒေါ်မာလာမြင့် လက်မှတ် [Signature]

ရက်စွဲ ၂၈.၁၁.၂၀၁၇

နေ့စွဲ - တော်ယုဂ်ခေတ်

ကချိန် - (၁:၀၀) PM

ရက်စွဲ - ၂၁.၉.၂၀၁၇

အစီအစဉ် (၁) ကလေး မှတ်တမ်း: ရှေးဦးစွာ နေရာယူခြင်း မှ ကလေး: ကလေး ဖွင့်လှစ်ခြင်း ဖြစ်ပေါ်ပါသည်။

အစီအစဉ် (၂) ကလေး မှတ်တမ်း: ရှေးဦးစွာ နေရာယူခြင်း မှ ကလေး: ကလေး ဖွင့်လှစ်ခြင်း ဖြစ်ပေါ်ပါသည်။

အစီအစဉ် (၃) ကလေး မှတ်တမ်း: ရှေးဦးစွာ နေရာယူခြင်း မှ ကလေး: ကလေး ဖွင့်လှစ်ခြင်း ဖြစ်ပေါ်ပါသည်။ ကလေး: ကလေး ဖွင့်လှစ်ခြင်း ဖြစ်ပေါ်ပါသည်။

အစီအစဉ် (၄) ကလေး မှတ်တမ်း: ရှေးဦးစွာ နေရာယူခြင်း မှ ကလေး: ကလေး ဖွင့်လှစ်ခြင်း ဖြစ်ပေါ်ပါသည်။

အစီအစဉ် (၅) ကလေး မှတ်တမ်း: ရှေးဦးစွာ နေရာယူခြင်း မှ ကလေး: ကလေး ဖွင့်လှစ်ခြင်း ဖြစ်ပေါ်ပါသည်။

အစီအစဉ် (၆) ကလေး မှတ်တမ်း: ရှေးဦးစွာ နေရာယူခြင်း မှ ကလေး: ကလေး ဖွင့်လှစ်ခြင်း ဖြစ်ပေါ်ပါသည်။

အစီအစဉ် (၇) ကလေး မှတ်တမ်း: ရှေးဦးစွာ နေရာယူခြင်း မှ ကလေး: ကလေး ဖွင့်လှစ်ခြင်း ဖြစ်ပေါ်ပါသည်။

အစီအစဉ် (၈) ကလေး မှတ်တမ်း: ရှေးဦးစွာ နေရာယူခြင်း မှ ကလေး: ကလေး ဖွင့်လှစ်ခြင်း ဖြစ်ပေါ်ပါသည်။

အစီအစဉ် (၉) ကလေး မှတ်တမ်း: ရှေးဦးစွာ နေရာယူခြင်း မှ ကလေး: ကလေး ဖွင့်လှစ်ခြင်း ဖြစ်ပေါ်ပါသည်။

တောင်ဘက် ကျေးရွာ ဇန. ရောက် ဤနှစ် နထွက်ပျောက်မှုနှင့် ပျက်များ ဖော်ထုတ်ရာတွင်

- ကမ္ဘာ့သားများ ဇန ပျောက်မှုနှင့် ပျက်များမှာ -
- ၁. ဂွာကဝင်လမ်း ကောင်းမွန်ရန်
 - ၂. စာယဇ်ကျောင်းဆောင် ဆောက်လုပ်ရန်
 - ၃. ကမ္ဘက်ကန် တည်ဆောက်ရန်
 - ၄. ရေသင့်စက်ရရှိရန်

- ကမ္ဘာ့သမီးများ ဇန ပျောက်မှုနှင့် ပျက်များမှာ -
- ၁. ဂွာကဝင်လမ်း ကောင်းမွန်ရန်
 - ၂. ရေသင့်စက်ရရှိရန်
 - ၃. စာယဇ်ကျောင်းဆောင် ဆောက်လုပ်ရန်
 - ၄. ကမ္ဘက်ကန် တည်ဆောက်ရန်

ပျောက်မှုနှင့် ဖြစ်စေ့ ဖြစ်ပါသည်။ ပျောက်မှုနှင့် ပျက်များမှ ဆွေးနွေး ပျက်များကို ကျေးရွာလူထုမှ ကမ္ဘာ့သား သားနှင့် နှစ် ကမ္ဘာ့သမီး သားနှင့် ဆွေးနွေးဆောင် ဖြစ်ပါသည်။

ကမ္ဘာ့သား ၊ ကမ္ဘာ့သမီး များမှ ဖော်ထုတ်သော အချက်အလက်များနှင့် ပျောက်မှုနှင့် ပျက်များမှ ပေါင်းစပ်ဆွေးနွေး ၍ ကျေးရွာ ဦးစားလေးလုပ်ငန်း များ ထွက်ပေါ်လာခဲ့ပါသည်။ ၎င်းဦးစားလေးလုပ်ငန်း များမှာ

- ၁. ဂွာကဝင်လမ်း (ကျောက်ချောင်းလမ်း) ဖြစ်ခြင်း
- ၂. စာယဇ်ကျောင်းဆောင် ဆောက်လုပ်ခြင်း
- ၃. ရေသင့်စက်
- ၄. ကမ္ဘက်ကန် တည်ဆောက်ခြင်း

စဉ်ဖြစ်ပါသည်။

ထို့နောက် ဦးစားလေးလုပ်ငန်း များမှ ထွက်ပေါ်လာသည်များကို ဖြစ်လာသည့်အခါ ရေသင့်စက် ဆောက်လုပ်ခြင်းဖြစ်ပါသည်။

ဆက်လက်၍ ကျေးရွာအိမ်ကန်၊ အထောက်အကူပြု ကော်မတီဝင်များ ဖွဲ့စည်းခဲ့ပါသည်။ ။ ထို့နောက် ကော်မတီဝင်များ ထိုကန်အရပ်တွင် စုပေါင်းပျက်စီးမှုများကို စစ်ဆေးကြည့်ရှု ၍ ဖွဲ့စည်း ခဲ့ပါသည်။

ကဏ္ဍအလိုက် အခက်အခဲမှတ်တမ်း

ကဏ္ဍအလိုက် ပြုလုပ်ပေးဖို့ ပြုလုပ်ရမည့် လုပ်ငန်းများ

	စဉ်	လုပ်ငန်း	အဆိုပြုသူ	လ/နံ	လုပ်ဆောင်မည့်သူ	ပြင်ပမှထောက်ပံ့ပေးသူ
အခြေခံအဆောက်အအုံ	၀	၅၀၀၀၀၀၀ (ကျောက်ကျောက်)	ကျား + မ			
	၂	ထောင်ကျောက်အောက်ကျောက်	"			
	၃	ကျောက်အောက်	"			
	၄	ကျောက်အောက်အောက်	"			
	၅					
အသက်မွေးဝမ်းကြောင်း/စိုက်ပျိုးရေး	၀	လက်ရွေးစင်အောက်	ကျား + မ			
	၂	ကျောက်ရွေးစင်အောက်	"			
	၃	လက်ရွေးစင်အောက်	"			
	၄	ကျောက်ရွေးစင်အောက်	"			
	၅	ကျောက်ရွေးစင်အောက်	"			
ကျန်းမာရေးနှင့် အာဟာရ	၀					
	၂					
	၃					
	၄					
	၅					
ပညာရေး	၀					
	၂					
	၃					
	၄					
	၅					
အခြား	၀					
	၂					
	၃					