

ပြည်ထောင်စုသမ္မတမြန်မာနိုင်ငံတော် အစိုးရ  
စိုက်ပျိုးရေး၊ မွေးမြူရေးနှင့် ဆည်မြောင်းဝန်ကြီးဌာန  
(ကျေးလက်ဒေသဖွံ့ဖြိုးတိုးတက်ရေးဦးစီးဌာန)

စေတုတ္ထရာမြို့နယ်



လူထုဗဟိုပြုစီမံကိန်း

National Community Driven Development Project  
(NCDDP)



ကျေးရွာဖွံ့ဖြိုးရေးအစီအစဉ်

Village Development Plan (VDP)

လက်ပံကျင်းကျေးရွာအုပ်စု၊ တောက်စုတ်ကျေးရွာ

၂၀၁၆ ခုနှစ်

စေတုတ္ထရာမြို့နယ်

### မာတိကာ

စဉ်	အကြောင်းအရာ
၁	ပြန်လည်မြေပုံ
၂	ကျေးရွာအုပ်စုမြေပုံ
၃	ကျေးရွာမြေပုံ
၄	ကျေးရွာအခြေခံအချက်အလက်များပုံစံ(၁)
၅	လူထုပူးပေါင်းပါဝင်သောလူမှုဆန်းစစ်ခြင်းနှင့်အကဲဖြတ်ခြင်း လုပ်ငန်းစဉ် (PSA/PRA) အကျဉ်းချုပ်ဇယား
၆	ကျေးရွာဖွံ့ဖြိုးရေးအစဉ်အတွက်အသုံးပြုခဲ့သော PRA Toolsများနှင့် တစ်ရပ်ခြင်းစီအတွက်သုံးသပ်ချက်များ
၇	ကျေးရွာအုပ်စု၊ကျေးရွာကော်မတီဖွဲ့စည်းပုံဇယား
၈	ကျေးရွာဖွံ့ဖြိုးရေးဦးစားပေးအစီအစဉ်ပုံစံ (၃)
၉	ကျေးရွာအုပ်စုစီမံကိန်းလုပ်ငန်းခွဲရွေးချယ်ခြင်းပုံစံ (၄)
၁၀	ဦးစားပေးလုပ်ငန်းအကျဉ်းချုပ်ဇယား
၁၁	အစည်းအဝေးတက်ရောက်သူစာရင်းပုံစံ (၁၂)
၁၂	အစည်းအဝေးမှတ်တမ်း
၁၃	အစည်းဝေးပြုလုပ်သည့် ဓါတ်ပုံများ
၁၄	ကဏ္ဍအလိုက်ဦးစားပေးဖွံ့ဖြိုးရေးလုပ်ငန်းစဉ်များ
၁၅	ကျေးရွာဖွံ့ဖြိုးရေးစီမံချက်အရည်အသွေးထိန်းချုပ်မှု (Check list for VDP)

# မာတိကာ

၁။ မြို့နယ်မြေပုံ

၂။ ကျေးရွာမြေပုံ (တည်နေရာ)

၃။ အုပ်စုတွင်ပါဝင်သောကျေးရွာများစာရင်း

၄။ ကျေးရွာအခြေခံအချက်အလက်များ (ကျေးရွာသမိုင်းကြောင်း)

၅။ လူထုပူးပေါင်းပါဝင်သော လူမှုဆန်းစစ်ခြင်းနှင့်အကဲဖြတ်ခြင်းလုပ်ငန်း

(PRA/PSA) အကျဉ်းချုပ်ဇယား

၆။ ကျေးရွာဖွံ့ဖြိုးရေးအစီအစဉ်အတွက် အသုံးပြုခဲ့သော (PRA Tools) များနှင့်

တစ်ခုချင်းစီအတွက်သုံးသပ်ချက်များ

၇။ ကော်မတီဝင်များရွေးချယ်ခြင်းနှင့် ကျေးရွာဖွံ့ဖြိုးရေးအစီအစဉ်ဆောင်ရွက်မှု

မှတ်တမ်းခါတ်ပုံများ

၈။ ကျေးရွာအချက်အလက် (ပုံစံ - ၁)

၉။ စီမံကိန်းစက်ဝန်း အချိန်ဇယား (ပုံစံ - ၂)

၁၀။ ကျေးရွာဖွံ့ဖြိုးရေးဦးစားပေးအစီအစဉ် (ပုံစံ - ၃)

၁၁။ ကျေးရွာအုပ်စုစီမံကိန်းလုပ်ငန်းခွဲရွေးချယ်ခြင်း (ပုံစံ - ၄)

၁၂။ အစည်းအဝေးမှတ်တမ်းများ

၁၃။ ကဏ္ဍအလိုက်ဦးစားပေးဖွံ့ဖြိုးရေးလုပ်ငန်းစဉ်များ

# စေတုတ္တရာမြို့နယ်ပြမြေပုံ



စေတုတ္တရာမြို့နယ်  
မကျေးတိုင်း  
၁ လက်မ = ၂ မိုင်စကေး

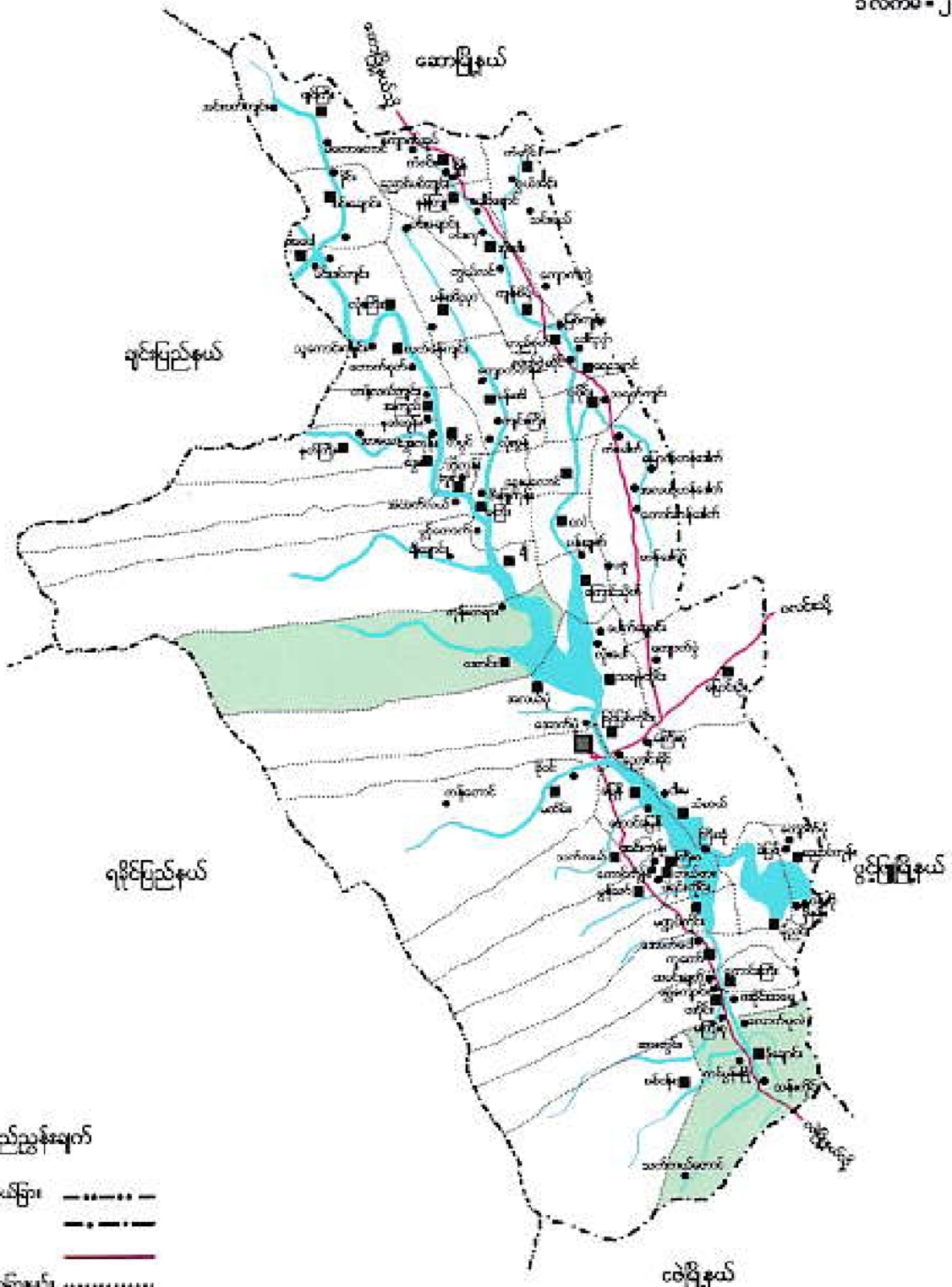

## ရည်ညွှန်းချက်

- တိုင်း မြည်နယ်ခြား -----
- မြို့နယ်ခြား - - - - -
- ကားလမ်း = = = = =
- မာယုရွာဆိုင်ရုံခြားမျဉ်း .....
- မြို့
- မာယုရွာဆိုင်ရုံ
- မာယုရွာ
- မြစ်ချောင်း

# လက်ပန်ကျင်းကျေးရွာအုပ်စု အခြေပြမြေပုံ

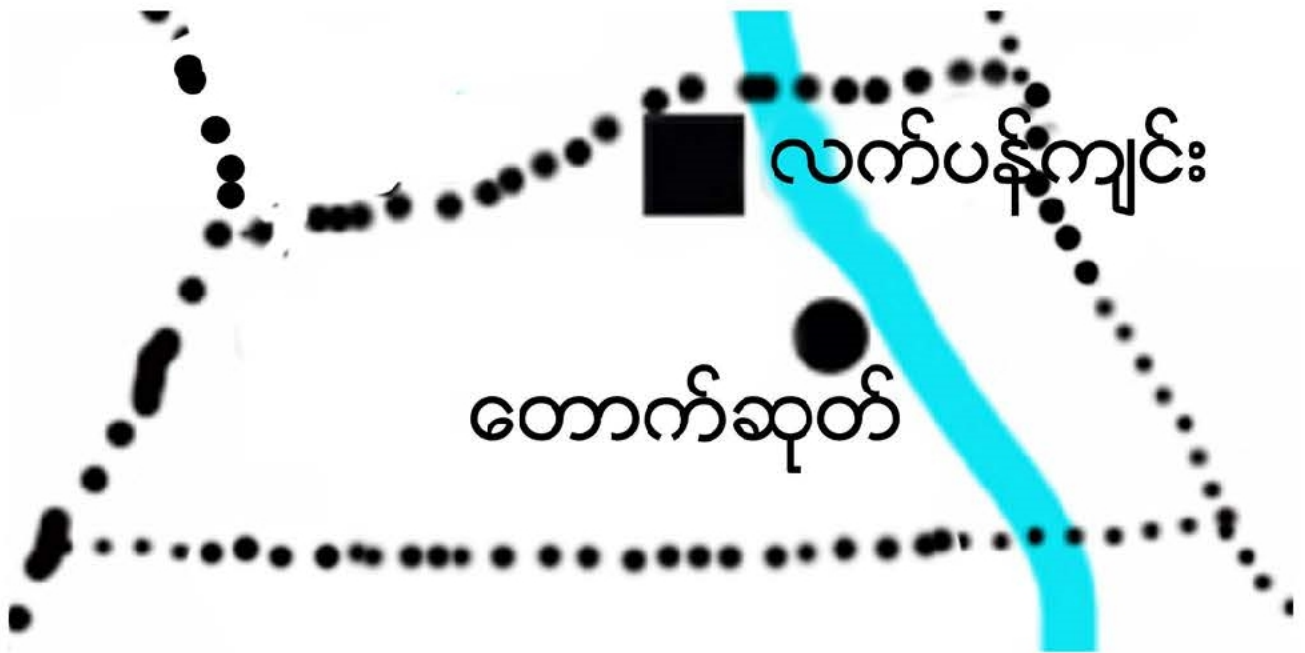

- ကျေးရွာအုပ်စု      ■
- ကျေးရွာ            ●
- ကျေးရွာအုပ်စုခြားမျဉ်း      .....
- ချောင်း

မကွေးတိုင်းဒေသကြီး၊ မင်းဘူးခရိုင်၊ စေတုတ္ထရာမြို့နယ်၊ လက်ပန်ကျင်းကျေးရွာအုပ်စု၊  
တောက်စုတ်ကျေးရွာ အကွက်ချမြေပုံ

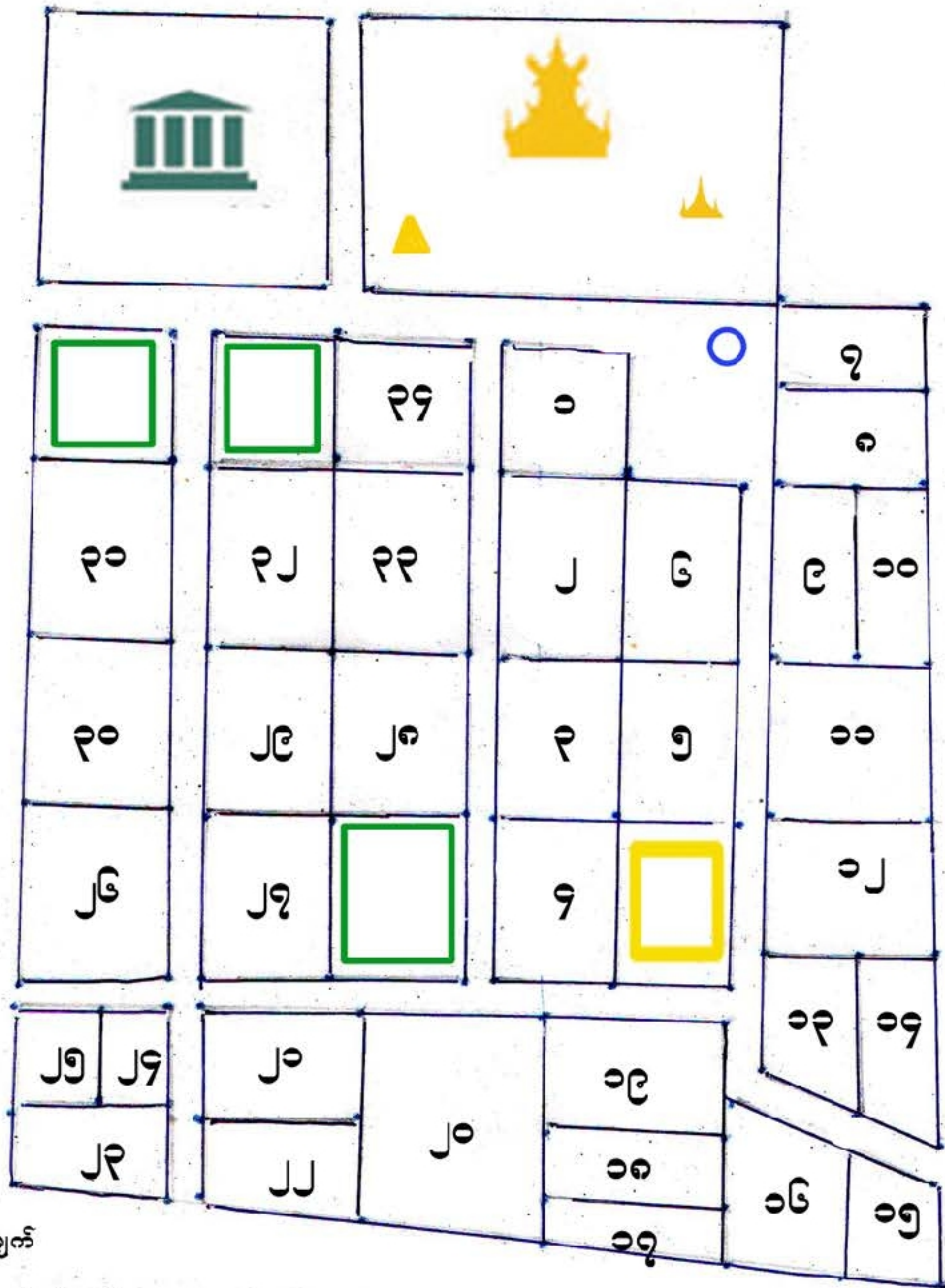
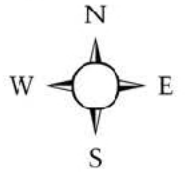

ရည်ညွှန်းချက်

- အိမ်ယာကွက်၊ မြေကွက်
- ဧရပ်
- ဧရတွင်း
- ဘုန်းတော်ကြီးကျောင်း
- ဧတီ
- သိမ်/ဓမ္မာရုံ
- စာသင်ကျောင်း
- ကျေးရွာနယ်နိမိတ်
- ဝန်ထမ်းနေအိမ်

ဧကစုစုစာ	အိမ်မြေ	အိမ်ယာစာရင်း	လှည့်စေ့			စာသင်ကျောင်း အမှတ်အသား	ဘုန်းတော်ကြီးကျောင်း အမှတ်အသား	ဝတ္ထုစေ့ အမှတ်အသား	သာသနာစေ့ အမှတ်အသား	ကျွန်းမစေ့ အမှတ်အသား	မှတ်ပုံတင်
			လှည့်	စ	ဝါး						
ထောင်စုစာ	၄၄	၃၃	၆၃	၀၀	၀၄၄	၀	၀	၄	၃	-	



လူထုတဟိုပြုစီမံကိန်းစီမံကိန်းလက်ခွဲ  
အပိုင်း-၃ ၂၉.၉.၂၀၁၅

ပုံစံ-၁ ကျေးရွာအခြေခံအချက်အလက်များ (Form PC 1)

လမ်းညွှန်ရွက်/ကျေးရွာတစ်ရွာသို့ ပထမဆုံးမိတ်ဆက်ရေးသွားရာကနေသာ အခါလူထုစည်းရုံးရေးများသည် ကျေးရွာခေါင်းဆောင်များအားကျေးရွာအချက်အလက်များကိုမေတ္တာရပ်ခံ၍တောင်းခံရသည်။ ဤအချက်အလက်များကိုစီမံကိန်းမိတ်ဆက်အစည်းဝေးမတိုင်မီတောင်းခံရမည်။ စီမံကိန်းမိတ်ဆက်အစည်းဝေးတွင် လူထုစည်းရုံးရေးများသည် ဤအချက်အလက်များအားစစ်ဆေးပြီးမှန်ကန်အောင်ပြုလုပ်ရမည်။ ပြီးနောက်တွင် လူထုစည်းရုံးရေးများ သတင်းအချက်အလက်ထိသို့ Tablets မှတစ်ဆင့် ပြည့်သွင်းရမည်။

ကျေးရွာအုပ်ချုပ်ရေးမှူးအမည် <i>ဒေါ်ခင်အိန်</i>	ကျေးရွာအုပ်ချုပ်ရေးမှူး၏ဖုန်းနံပါတ်	လူထုစည်းရုံးရေးမှူး၏အမည် <i>ဒေါ်ခင်စည်</i>
ပြည်နယ်၊တိုင်းဒေသကြီး <i>မကွေး</i>	မြို့နယ် <i>လောရွာ</i>	ကျေးရွာအုပ်စု <i>လက်ပံကျွန်း</i>
		ကျေးရွာ <i>ကျောက်ရွာ</i>

က. လူဦးရေ

လူမျိုးစု	အိမ်ထောင်စုအရေအတွက်	ကိုးကွယ်သည့်ဘာသာ	အိမ်ထောင်စုအရေအတွက်
လူမျိုးစု (၁) <i>ဗမာ</i>	<i>၃၆</i>	ဘာသာ (၁) <i>ဗုဒ္ဓ</i>	<i>၃၆</i>
လူမျိုးစု (၂) -----		ဘာသာ (၂) -----	
လူမျိုးစုစရာ -----		ဘာသာစရာ -----	

	အမျိုးသား (အရေအတွက်)	အမျိုးသမီးအရေအတွက်
လူဦးရေ	<i>၆၂</i>	<i>၇၃</i>
အိမ်ထောင်ဦးစီး	<i>၂၉</i>	<i>၇</i>

(ခ) လက်လှမ်းမီအသုံးပြုနိုင်သည့်အဆောက်အဦများ

တည်ဆောက်ရေးအမျိုးအစား	အမှတ် ခြံစံပါ	ကျန်းမာရေး	အမှတ် ခြံစံပါ	ဘာသာရေးအဆောက်အဦ	အမှတ် ခြံစံပါ
အထက်တန်းကျောင်း	<input type="checkbox"/>	ဆေးရုံ	<input type="checkbox"/>	ဧတီ	<input checked="" type="checkbox"/>
အလယ်တန်းကျောင်း	<input type="checkbox"/>	ကျန်းမာရေးဌာန	<input type="checkbox"/>	တုန်းကြီးကျောင်း	<input checked="" type="checkbox"/>
မူလတန်းကျောင်း	<input checked="" type="checkbox"/>	ကျန်းမာရေးဌာနခွဲ	<input type="checkbox"/>	ဟိန္ဒူဘုရားကျောင်း	<input type="checkbox"/>
မူကြိုကျောင်း	<input type="checkbox"/>	ဆေးပေးခန်း	<input type="checkbox"/>	ခရစ်ယာန်ကျောင်း	<input type="checkbox"/>
အခြား	<input type="checkbox"/>	အခြား	<input type="checkbox"/>	ဗလီ	<input type="checkbox"/>
				အခြား	<input type="checkbox"/>
မှတ်ချက်		မှတ်ချက်		မှတ်ချက်	

(ဂ) ကျွမ်းကျင်သူများမှတ်တမ်း ၊ ကျေးရွာတွင်နေထိုင်သော သို့မဟုတ် တခြားရွာမှလာရောက်သော ကျွမ်းကျင်သူများ

(၁) တည်ဆောက်ရေး			(၂) ကျန်းမာရေး			(၃) လက်မှုပညာရှင်		
	ရွာတွင်နေထိုင်သူ	အခြားရွာမှလာသူ		ရွာတွင်နေထိုင်သူ	အခြားရွာမှလာသူ		ရွာတွင်နေထိုင်သူ	အခြားမှလာသူ
မူလတန်းပြဆရာဆရာမ	<input type="checkbox"/> ၁	<input type="checkbox"/> ၃	ဆရာဝန်	<input type="checkbox"/>	<input type="checkbox"/>	လက်သမား	<input type="checkbox"/> ၁	<input type="checkbox"/>
အထက်တန်းပြဆရာဆရာမ	<input type="checkbox"/>	<input type="checkbox"/>	လက်ထောက်ကျန်းမာရေးမှူး	<input type="checkbox"/>	<input type="checkbox"/>	ပန်းချီ	<input type="checkbox"/> ၁	<input type="checkbox"/>
အလယ်တန်းပြဆရာ	<input type="checkbox"/>	<input type="checkbox"/>	အမျိုးသမီးကျန်းမာရေးမှူး	<input type="checkbox"/>	<input type="checkbox"/>	လျှပ်စစ်ဆိုင်ရာ	<input type="checkbox"/>	<input type="checkbox"/>

လူထုဝေဟံပြုစီမံကိန်း၊စီမံကိန်းလက်ခွဲ  
အပိုင်း-၃ ၂၉.၉.၂၀၁၅

မူဝါဒ			မာရေးဆရာမ					
ပြန်ဆရာ၊ဆရာမ	<input type="checkbox"/>	<input type="checkbox"/>	အရံသားများ	<input type="checkbox"/>	<input type="checkbox"/>	ရေပိုက်သွယ်သူ	<input type="checkbox"/>	<input type="checkbox"/>
အခြား	<input type="checkbox"/>	<input type="checkbox"/>	ပြည်သူကျန်းမာရေးလုပ်သား (၁)/(၂)	<input type="checkbox"/>	<input type="checkbox"/>	စက်ပြင်ဆရာ	<input type="checkbox"/>	<input type="checkbox"/>
မှတ်ချက်						မှတ်ချက်		

(ဃ) ကျေးရွာသို့ ရောက်ရှိနိုင်သည့်လမ်းအခြေအနေ /ကျေးရွာတစ်ရွာသည် ၎င်း၏ကျေးရွာအုပ်စုနှင့် ဆက်သွယ်ထားသော လမ်းအခြေအနေ (အောက်ပါတို့ကိုပိုင်းပါ)

ကျောက်ကြမ်းလမ်း      ကတ္တရာလမ်း      တွန့်ကရင်လမ်း      မော်တော်ဆိုင်ကယ်လမ်း  
 ကျောက်ခင်းလမ်း      ပြေသားလမ်း      လူသွားလမ်း      အခြား \_\_\_\_\_

(င) ကျေးရွာဖွံ့ဖြိုးမှုစီမံချက်

- (၁) လူထုဝေဟံပြုစီမံကိန်းမစတင်မီ ဤကျေးရွာတွင်ကျေးရွာဖွံ့ဖြိုးမှု စီမံချက်ရှိခဲ့ပါသလား? ပိုင်ပါ ✓  
 ရှိပါသည်/မရှိပါ/မသိပါ
- (၂) ရှိခဲ့ပါလျှင် ဤစီမံချက်ကို မည်သည့် နှစ်တွင်ပြင်ဆင်ခဲ့ပါသနည်း? နှစ်-----/မသိပါ
- (၃) ဤစီမံချက်ကို ခြုံနှယ်မှအတည်ပြုခဲ့ပါသလား? ပြုခဲ့ပါသည်/မပြုခဲ့ပါ /မသိပါ

(စ) ဓရီအကွာအဝေး

- (၁) ဤကျေးရွာ၏ဝေဟံမှ၎င်းကျေးရွာအုပ်စု၏ဝေဟံအထိခရီးမိုင်မည်မျှကွာဝေးသနည်း? မိုင်-----/မသိပါ ၃ မာလီ
- (၂) ဤကျေးရွာမှ ၎င်းကျေးရွာအုပ်စုဝေဟံအထိသွားလာရာတွင်ကြာမြင့်သည့်အချိန် ၂၀ - မိနစ်  
 ခြောက်သွေ့ရာသီတွင်ကြာချိန်-----ထော်လာဂျီ/မော်တော်ဆိုင်ကယ်/ခြေလျှင်/လား/မော်တော်ဘုတ်/  
 အခြား----- စသည်တို့ဖြင့်သွားလျှင်ကြာမြင့်သည့်အချိန်  
 မိုးရာသီတွင်ကြာချိန်-----၃၀ - မိနစ်-----ထော်လာဂျီ/မော်တော်ဆိုင်ကယ်/ခြေလျှင်/လား/မော်တော်ဘုတ်/  
 အခြား----- စသည်တို့ဖြင့်သွားလျှင်ကြာမြင့်သည့်အချိန်

(ဆ) ပတ်ဝန်းကျင်ဆိုင်ရာသဘာဝဘေးအန္တရာယ် -

ဤကျေးရွာတွင်ရေကြီးခြင်းကဲ့သို့ သဘာဝဘေးအန္တရာယ်ကျရောက်ဖူးခြင်းရှိပါသလား။  
 မရှိပါ       ရှိပါသည်      ရှိလျှင်ခေါ်ပြပါ- ၂၀၁၅ - ချမ်း ရေကြီးငရဲကျ၊ အစွန်းအဖျား

(ဇ) ကျေးရွာတွင် ဖွဲ့စည်းထားသော အဖွဲ့အစည်းများ  
 လူထုဝေဟံပြုစီမံကိန်းမတိုင်မီ ဤကျေးရွာတွင် ကျေးရွာဖွံ့ဖြိုးရေးအတွက် အစိုးရ(သို့)ရွာသားများကိုယ်တိုင်(သို့) စီမံကိန်းတစ်ခုခုမှ ဖွဲ့စည်းထားသည့် အဖွဲ့အစည်းများရှိပါသလား။

ရာဂျီအယ် စာဖွဲ့  
 ရာဂျီအယ် ၂ ရာဂျီအယ်စာဖွဲ့  
 ရာဂျီအယ် စာဖွဲ့

ကျေးရွာခေါင်းဆောင်      အမည် ဦး ချစ်စတင်  
 လက်မှတ် ချစ်      ဇန.စွဲ ၁၁.၁.၂၀၁၆  
 လူထုစည်းရုံးရေးမှူး      အမည် ဦး ရတင်မင်း  
 လက်မှတ်       ဇန.စွဲ ၁၁.၁.၂၀၁၆



ပုံစံ - ၁ - ၁ ကျေးရွာအခြေခံအချက်အလက်များ (Form PC 1)

လမ်းညွှန်ချက်၊ ကျေးရွာတစ်ရွာသို့ ပထမဆုံးမိတ်ဆက်ခရီး သွားရောက်သောအခါ လူထုစည်းရုံးရေးမှူးသည် ကျေးရွာ ခေါင်းဆောင်များအား ကျေးရွာအချက်အလက်များကို မေတ္တာရပ်ခံ၍ တောင်းခံရမည်။ ဤအချက်အလက်များကို စီမံကိန်း မိတ်ဆက်အစည်းပေးမတိုင်မီတောင်းခံရမည်။ စီမံကိန်းမိတ်ဆက်အစည်းပေးတွင် လူထုစည်းရုံးရေးမှူးသည် ဤအချက်အလက် များအား စစ်ဆေးပြီး မှန်တန်အောင်ပြုလုပ်ရမည်။ ပြီးနောက်တွင် လူထုစည်းရုံးရေးမှူးမှ သတင်းအချက်အလက်ထဲသို့ Tablets မှ တဆင့် ဖြည့်သွင်းရမည်။

ကျေးရွာအုပ်ချုပ်ရေးမှူး အမည်	ကျေးရွာအုပ်ချုပ်ရေးမှူး၏ ဖုန်းနံပါတ်	လူထုစည်းရုံးရေးမှူး၏ အမည်
ပြည်နယ်၊တိုင်းဒေသကြီးမဏ္ဍိုင်	မြို့နယ်	ကျေးရွာ

က။ လူဦးရေ

လူမျိုးစု	အိမ်ထောင်စုအရေအတွက်	ကိုးကွယ်သည့်ဘာသာ	အိမ်ထောင်စုအရေအတွက်
လူမျိုးစု (၁) - မဟာ	၃၄	ဘာသာ (၁) - ဗုဒ္ဓ	၃၄
လူမျိုးစု (၂) -----		ဘာသာ (၂) -----	
လူမျိုးစု (၃) -----		ဘာသာ (၃) -----	
လူမျိုးစုရော -----		ဘာသာရော -----	
	အရေအတွက်		
မသန်စွမ်းသူများ	၂		
သက်ကြီးရွယ်အိုများ (၆၅ နှစ် နှင့် အထက်)	၈		
စစ်ဘေးရှောင်			

	အမျိုးသား (အရေအတွက်)	အမျိုးသမီး (အရေအတွက်)
လူဦးရေ		
လူမျိုးစု (၁) - မဟာ	၅၈	၈၁
လူမျိုးစု (၂) -----	၁	
လူမျိုးစု (၃) -----		
အိမ်ထောင်ဦးစီး	၂၇	၃

(ခ) အခြေခံအဆောက်အအုံ အသုံးအဆောင်များ

စာသင်ကျောင်း	အမှတ် ခြံစိပါ	ကျန်းမာရေး	အမှတ် ခြံစိပါ	ဘာသာရေး အဆောက် အအုံများ	အမှတ် ခြံစိပါ
အထက်တန်းကျောင်း	<input type="checkbox"/>	ဆေးရုံ	<input type="checkbox"/>	ဝေတီ	<input checked="" type="checkbox"/>
အလယ်တန်းကျောင်း	<input type="checkbox"/>	ကျန်းမာရေးဌာန	<input type="checkbox"/>	ဘုန်းကြီးကျောင်း	<input checked="" type="checkbox"/>
မူလတန်းကျောင်း	<input checked="" type="checkbox"/>	ကျန်းမာရေးဌာနခွဲ	<input type="checkbox"/>	ဟိန္ဒူဘုရားကျောင်း	<input type="checkbox"/>
မူကြိုကျောင်း	<input type="checkbox"/>	ဆေးပေးခန်း	<input type="checkbox"/>	ခရစ်ယာန်ကျောင်း	<input type="checkbox"/>
အခြား	<input type="checkbox"/>	အခြား	<input type="checkbox"/>	ဝလီ	<input type="checkbox"/>
				အခြား	<input type="checkbox"/>
မှတ်ချက်		မှတ်ချက်		မှတ်ချက်	



လူထုဗဟိုပြု စီမံကိန်း

(ဂ) ကျွမ်းကျင်သူများမှတ်တမ်း (ကျေးရွာတွင်နေထိုင်သော သို့မဟုတ် တခြားရွာမှလာရောက်သော ကျွမ်းကျင်သူများ)

(၁) စာသင်ကျောင်း			(၂) ကျန်းမာရေး			(၃) လက်မှုပညာရှင်		
	ရွာတွင်နေထိုင်သူ	အခြားရွာမှလာသူ		ရွာတွင်နေထိုင်သူ	အခြားရွာမှလာသူ		ရွာတွင်နေထိုင်သူ	အခြားရွာမှလာသူ
မူလတန်းပြဆရာ/မ	<input checked="" type="checkbox"/>	<input checked="" type="checkbox"/>	ဆရာဝန်	<input type="checkbox"/>	<input type="checkbox"/>	လက်သမား	<input checked="" type="checkbox"/>	<input type="checkbox"/>
အထက်တန်းပြဆရာ/မ	<input type="checkbox"/>	<input type="checkbox"/>	လက်ထောက်ကျန်းမာရေးမှူး	<input type="checkbox"/>	<input type="checkbox"/>	ပန်းရံ	<input checked="" type="checkbox"/>	<input type="checkbox"/>
အလယ်တန်းပြဆရာ/မ	<input type="checkbox"/>	<input type="checkbox"/>	အမျိုးသမီးကျန်းမာရေးဆရာမ	<input type="checkbox"/>	<input type="checkbox"/>	လျှပ်စစ်ကျွမ်းကျင်မီးသမား	<input type="checkbox"/>	<input type="checkbox"/>
မူကြိုဆရာ/မ	<input type="checkbox"/>	<input type="checkbox"/>	သားဖွားဆရာမ	<input type="checkbox"/>	<input type="checkbox"/>	ရေပိုက်သူယ်သူ	<input checked="" type="checkbox"/>	<input type="checkbox"/>
အခြား	<input type="checkbox"/>	<input type="checkbox"/>	ပြည်သူ့ကျန်းမာရေးလုပ်သား	<input type="checkbox"/>	<input type="checkbox"/>	စက်ပြင်ဆရာ	<input type="checkbox"/>	<input type="checkbox"/>
မှတ်ချက်			မှတ်ချက်			မှတ်ချက်		

(ဃ) ကျေးရွာသို့ ရောက်ရှိနိုင်သည့် လမ်းအခြေအနေ / ကျေးရွာတစ်ရွာသည် ၎င်း၏ ကျေးရွာအုပ်စုနှင့် ဆက်သွယ်ထားသော လမ်းအခြေအနေ (အောက်ပါတို့ကိုပိုင်းပါ)

ကျောက်ကြမ်းလမ်း      ကတ္တရာလမ်း      ကွန်ကရစ်လမ်း      မော်တော်ဆိုင်ကယ်လမ်း  
 ကျောက်ခင်းလမ်း      မြေသားလမ်း       လူသွားလမ်း      အခြား \_\_\_\_\_

(င) ကျေးရွာဖွံ့ဖြိုးမှုစီမံချက်

(၁) လူထုဗဟိုပြုစီမံကိန်းမစတင်မီ ဤကျေးရွာတွင်ကျေးရွာဖွံ့ဖြိုးမှု စီမံချက်ရှိခဲ့ပါသလား? ပိုင်းပါ  
 ရှိပါသည်/မရှိပါ/မသိပါ  
 (၂) ရှိခဲ့ပါလျှင် ဤစီမံချက်ကို မည်သည့် ခုနှစ်တွင်ပြင်ဆင်ခဲ့ပါသနည်း? နှစ်-----/မသိပဲ  
 (၃) ဤစီမံချက်ကို မြို့နယ်မှအတည်ပြုခဲ့ပါသလား? ပြုခဲ့ပါသည်/မပြုခဲ့ပါ /မသိပါ

(စ) ခရီးအကွာအဝေး

(၁) ဤကျေးရွာ၏ဗဟိုမှ ၎င်းကျေးရွာအုပ်စု၏ဗဟိုအထိ ခရီးမိုင်မည်မျှကွာဝေးသနည်း? မိုင်-----/မသိပါ  
 (၂) ဤကျေးရွာမှ ၎င်းကျေးရွာအုပ်စုဗဟိုအထိ သွားလာရာတွင်ကြာမြင့်သည့်အချိန်။

ခြောက်သွေ့ရာသီတွင်ကြာချိန် ----- ၂၀ မိနစ် ----- ထော်လာဂျီ/မော်တော်ဆိုင်ကယ်/ခြေလျှင်/လား/မော်တော်ဘုတ်/အခြား -----  
 မိုးရာသီတွင်ကြာချိန် ----- ၃၅ မိနစ် ----- ထော်လာဂျီ/မော်တော်ဆိုင်ကယ်/ခြေလျှင်/လား/မော်တော်ဘုတ်/အခြား -----

(ဆ) ပတ်ဝန်းကျင်ဆိုင်ရာ သဘာဝဘေးအန္တရာယ်

ဤကျေးရွာတွင် ရေကြီးခြင်းကဲ့သို့ သဘာဝဘေးအန္တရာယ်ကျရောက်ဖူးခြင်း ရှိပါသလား။  
 မရှိပါ       ရှိပါသည်      ရှိလျှင်ဖော်ပြပါ ----- ၂၀၁၅-ခုနှစ် ဇူလိုင်လ မြေကျိုးကျွန်း

(ဇ) ကျေးရွာတွင် ဖွဲ့စည်းထားသော အဖွဲ့အစည်းများ

လူထုဗဟိုပြုစီမံကိန်းမစတင်မီ ဤကျေးရွာတွင် ကျေးရွာဖွံ့ဖြိုးရေးအတွက် အစိုးရ (သို့) ရွာသားများကိုယ်တိုင်(သို့) စီမံကိန်းတစ်ခုခုမှ ဖွဲ့စည်းထားသည့် အဖွဲ့အစည်းများရှိပါသလား။



လူထုတော်ပြု စီမံကိန်း

(၁) အင်္ဂါမိုးဂါဇ်

(၂) လူ့ပေါင်းစုံ

(၃) ဂရိဟန

(၄) ကျွန်ုပ်တို့၏ ကလေးများကို ကယ်ဆယ်ရန် ( Save The Children )

ကျေးဇူးတင်စာတမ်း

အမည် ဦးလှကြိုင်

လက်မှတ်  နေ့စွဲ ၈-၁၂-၂၀၁၆

လူထုစည်းရုံးရေးမှူး

အမည် ဦးကျော်စွာ

လက်မှတ်  နေ့စွဲ ၈-၁၂-၂၀၁၆

လူထုပူးပေါင်းပါဝင်သောလူမှုဆန်းစစ်ခြင်းနှင့်အကဲဖြတ်ခြင်းလုပ်ငန်းစဉ်(PSA/PRA)အကျဉ်းချုပ်

စဉ်	အကြောင်းအရာ	ရက်စွဲ	ဦးတည်အုပ်စု	တက်ရောက်သူ			အဓိကဆွေးနွေးချက်များ
				ကျား	မ	ပေါင်း	
၁	လူမှုစီးပွားအဆင့်သတ်မှတ်ခြင်း (Wealth Ranking)	၅၀၀.၀၀	ချမ်းသာ၊ အလယ်အလတ်၊ နွမ်းပါးအုပ်စု	၁၁	၁၁	၂၂	ကျေးရွာလူမှုစီးပွားအုပ်စုများ၊ ခွဲခြားသတ်မှတ်နိုင်ရေးအတွက် အခြေခံစံနှုန်းများသတ်မှတ်ခြင်း ကျေးရွာသားများနှင့်အများသ ဘောတူခွဲခြားသတ်မှတ်ခြင်း
၂	ရာသီခွင်ပြပြက္ခဒိန် (Seasonal Calender)	၅၀၀.၀၀	ကော်မတီဝင်၊ အမျိုးသမီး၊ အမျိုးသားများ	၁၁	၁၁	၂၂	ရာသီဥတု၊စိုက်ပျိုးသီးနှံများ၊ လယ်ယာလုပ်ငန်းများ၊ ဝင်ငွေထွက်ငွေ၊မွေးမြူ ရေးလုပ်ငန်းများ
၃	ကျေးရွာလူနေမှုပြသယံဇာတမြေပုံ (social Map/Resource Map)	၅၀၀.၀၀	ရပ်မိ၊ရပ်ဖ ကော်မတီဝင်များ	၁၁	၁၁	၂၂	အိမ်အမျိုးအစားများအခြေခံ အဆောက်အဦများ၊လမ်းပန်း ဆက်သွယ်ရေးအခြေအနေ၊ လယ်ယာမြေ၊မြစ်ရောင်း၊ ရေတွင်းရေကန်သစ်တောများ
၄	ပြဿနာသစ်ပင် (Problem Tree)	၅၀၀.၀၀	အမျိုးသား၊ အမျိုးသမီးများ	၁၁	၁၁	၂၂	ဆွေးနွေးထားသောအခြေခံ အဆောက်အဦများနှင့်အ သက်မွေးဝမ်းကြောင်းလုပ်ငန်းမျ ား
၅	ကျေးရွာအိတ်ပါးနှစ်စာဦးစား ပေး အစီအစဉ်(Pair Wise)	၅၀၀.၀၀	အမျိုးသားအုပ်စု၊ အမျိုးသမီးအုပ်စု၊ လူငယ်အုပ်စု၊ ရပ်မိရပ်ဖအုပ်စု	၁၁	၁၁	၂၂	အကျိုးပြုပြီးရေးအကျိုးခံစားခွင့် နှင့်အဓိကလိုအပ်ချက်များပေး မှုတည်ပြီးဆုံးဖြတ်သည်။
၆	အဖွဲ့အစည်းချိတ်ဆက်ပုံ (Venn Diagram)	၅၀၀.၀၀	ရားအဖွဲ့ အုပ်ချုပ်ရေးအဖွဲ့၊ ကျေးရွာစီတော် အဖွဲ့	၁၁	၁၁	၂၂	ကျေးရွာတွင်ရှိအဖွဲ့အစည်းများ နှင့်ဖွံ့ဖြိုးရေးလုပ်ငန်းအတွက်ရိတ် ဆက် ဆောင်ရွက်လုပ်ကိုင်မှု
၇	ပင့်ကူအိမ်ကွန်ယက် (Spider Web)	၅၀၀.၀၀	အမျိုးသား၊ အမျိုးသမီးများ	၁၁	၁၁	၂၂	အမျိုးသား၊ အမျိုးသမီးများတန်းတူအခွင့်အ ရေးရရှိမှုနှင့်ပရဂြိုသည်အ ကြောင်းအရင်းများ

လူထုပူးပေါင်းပါဝင်သော လူမှုဆန်းစစ်ခြင်းနှင့်အကဲဖြတ်ခြင်းလုပ်ငန်းစဉ်(PSA/PRA)အကျဉ်းချုပ်

စဉ်	အကြောင်းအရာ	ရက်စွဲ	ဦးတည်အုပ်စု	တက်ရောက်သူ			အဓိကဆွေးနွေးချက်များ
				ကျား	မ	ပေါင်း	
၁	လူမှုပိုင်းပွားအဆင့်သတ်မှတ်ခြင်း (Wealth Ranking)	၅၀၀၂.၀၀၀	ချမ်းသာ၊ အလယ်အလတ်၊ နွမ်းပါးအုပ်စု	၁၁	၁၁	၂၂	ကျေးရွာလူမှုပိုင်းပွားအုပ်စုများ၊ ခွဲခြားသတ်မှတ်နိုင်ရေးအတွက် အခြေခံစံနှုန်းများသတ်မှတ်ခြင်း၊ ကျေးရွာသားများနှင့်အများသ ဘောတူခွဲခြားသတ်မှတ်ခြင်း
၂	ရာသီခွင်ပြပြက္ခဒိန် (Seasonal Calendar)	၅၀၀၂.၀၀၀	ကော်မတီဝင်၊ အမျိုးသမီး၊ အမျိုးသားများ	၁၁	၁၁	၂၂	ရာသီဥတု၊ စိုက်ပျိုးသီးနှံများ၊ လယ်ယာလုပ်ငန်းများ၊ ဝင်ငွေထွက်ငွေ၊ မွေးမြူ ရေးလုပ်ငန်းများ
၃	ကျေးရွာလူနေမှုပြသယံဇာတမြေပုံ (social Map/Resource Map)	၅၀၀၂.၀၀၀	ရပ်မိ၊ရပ်ဖ ကော်မတီဝင်များ	၁၁	၁၁	၂၂	အိမ်အမျိုးအစားများ၊ အခြေခံ အဆောက်အဦများ၊ လမ်းပန်း ဆက်သွယ်ရေးအခြေအနေ၊ လယ်ယာမြေမြစ်ချောင်း၊ ရေတွင်းရေကန်သစ်တောများ
၄	ပြဿနာသစ်ပင် (Problem Tree)	၅၀၀၂.၀၀၀	အမျိုးသား၊ အမျိုးသမီးများ	၁၁	၁၁	၂၂	ဆွေးနွေးထားသော အခြေခံ အဆောက်အဦများနှင့်အ သက်မွေးဝမ်းကြောင်းလုပ်ငန်းမျ ား
၅	ကျေးရွာ၏ငါးနှစ်စာဦးစား ပေး အစီအစဉ်(Pair Wise)	၅၀၀၂.၀၀၀	အမျိုးသားအုပ်စု၊ အမျိုးသမီးအုပ်စု၊ လူငယ်အုပ်စု၊ ရပ်မိရပ်ဖအုပ်စု	၁၁	၁၁	၂၂	အကျိုးပြုပြီးရေးအကျိုးခံစားခွင့် နှင့်အဓိကလိုအပ်ချက်များပေး မှုတည်ပြီးဆုံးဖြတ်သည်။
၆	အဖွဲ့အစည်းမျှော်ဆက်ပုံ (Venn Diagram)	၅၀၀၂.၀၀၀	ရားအဖွဲ့၊ အုပ်ချုပ်ရေးအဖွဲ့၊ ကျေးရွာစီတောက် အဖွဲ့	၁၁	၁၁	၂၂	ကျေးရွာတွင်ရှိအဖွဲ့အစည်းများ နှင့်ဖွံ့ဖြိုးရေးလုပ်ငန်းအတွက်ရိုက် ဆက် ဆောင်ရွက်လုပ်ကိုင်မှု
၇	ပင့်ကူအိမ်ကွန်ယက် (Spider Web)	၅၀၀၂.၀၀၀	အမျိုးသား၊ အမျိုးသမီးများ	၁၁	၁၁	၂၂	အမျိုးသား၊ အမျိုးသမီးများတန်းတူအခွင့်အ ရေးရရှိမှုနှင့်မရရှိသည့်အ ကြောင်းအရင်းများ

၈	အမျိုးသား၊ အမျိုးသမီးများ၏ တနေ့တာလုပ်ငန်းသုံးသ ပ်မှု (Men/Women timeline)	၅၀၀' ၀:၀၀	အမျိုးသား၊ အမျိုးသမီးများ	၁၁	၁၁	၂၂	အမျိုးသား၊ အမျိုးသမီးများ၏တနေ့တာအလု ပ်ချိန်နှင့်အားလပ်ချိန်များသုံးသပ် ချက်
၉	အိမ်မက်ပြမြေပုံ (Dream Map)	၅၀၀' ၀:၀၀	ကျေးရွာစီထောက် အဖွဲ့၊ကျေးရွာလူထု	၆	၆	၁၂	နောင်တချိန်ကျေးရွာတွင် ဖြစ်စေလိုသောအနာဂတ်မြင်ကွင် များထည့်သွင်းရေးဆွဲခြင်း
၁၀	ကျေးရွာသမိုင်းကြောင်း (village Histoy)	၅၀၀' ၀:၀၀	ကျေးရွာစီထောက် အဖွဲ့၊ကျေးရွာလူထု	၆	၆	၁၂	ကျေးရွာဖြစ်ပေါ်လာပုံ သမိုင်းကြောင်း

ဥက္ကဋ္ဌအဖွဲ့အစည်း ဖွဲ့စည်းပေးရန် အစီအစဉ်

ပြည်နယ် အစိုးရအဖွဲ့..... ကျေးဇူးတင်စွာ လက်ဝဲကျွန်းကျေးရွာ အထက်ရွာ..... ရက်စွဲ 11.12.2016

အခြေအနေအထား	ရင်းအား	အလယ်အလတ်	ပွားပါး
ရေအိမ်အခြေအနေ	အုပ်စု 1 ဖွဲ့က ပျဉ်ခင်း	အုပ်စု 1 ဖွဲ့ခင်း ငါးထပ်က	ငါးစုစု 1 ဘူမိပျဉ် ငါးစုစုခင်း 1 ငါးထပ်က
တစ်ပုဂ္ဂိုလ်စီပိုင်ဆိုင်မှု	အိမ် 1 အိမ်က စုစု 1 ဝါးစု	အိမ်က ဝါးစု (၈၀၀)	ဝါးစု
လယ်ယာပိုင်ဆိုင်မှု	ကျွန်း (၃) ဧက	ကျွန်း (၂) ဧက	လယ် (၁) ဧက
ပျဉ်စွဲ ပိုင်ဆိုင်မှု	စွဲအိမ်က	စွဲ (၂) ဧက ဝါးစု (၁) ဧက	ဝါးစု (၁) ဧက
တစ်ပုဂ္ဂိုလ်စီပိုင်ဆိုင်မှု	၅၀ ဝါးစု	၈၀ ဝါးစု	၃ ဝါးစု ဧက
အခြေအနေအထား	အိမ်က	(၆) ဝါးစု	လက်ထပ်က
ပုဂ္ဂိုလ်စီပိုင်ဆိုင်မှု	၅ ဝါးစု	၂၀ ဝါးစု	၈ ဝါးစု

ကျွန်း - ၁၀

ဝါးစု - ၁၀

















ပြဿနာ သစ်ပင် ရေးဆွဲခြင်း

ရက်စွဲ 12.1.2016

အကျိုးတရား

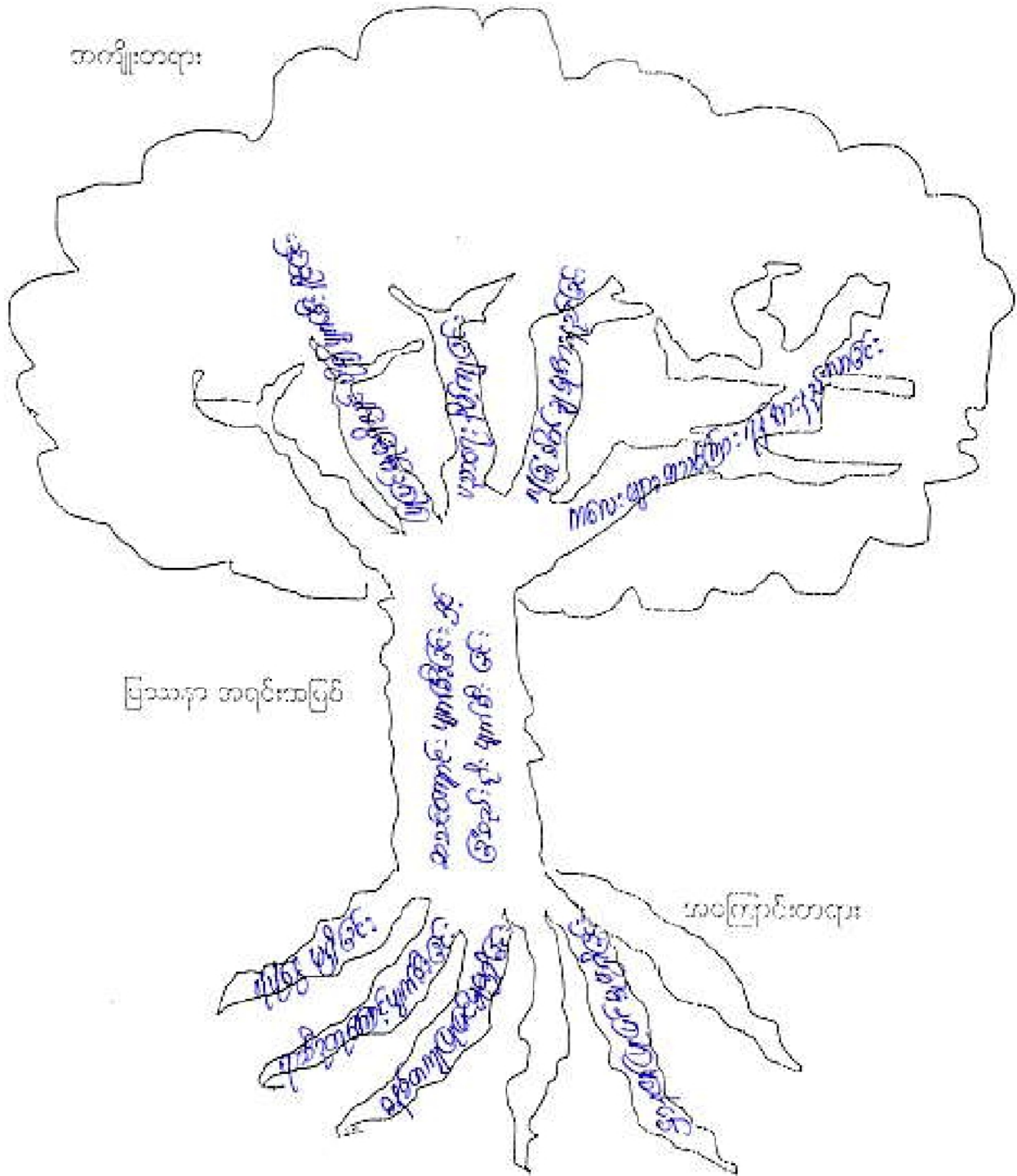

ပြဿနာ အရင်းအမြစ်

အကြောင်းတရား





စေတုတ္ထရာမြို့နယ်၊ လက်ပံကျင်းကျေးရွာအုပ်စု၊ တောက်စုတ်ကျေးရွာ၊ စုရပ်ဆောင်

မရှိခြင်း ပြဿနာသစ်ပင် သုံးသပ်ချက်

ရက်စွဲ၊ ..၉..၇..၂၀၂၃

အကျိုးတရား

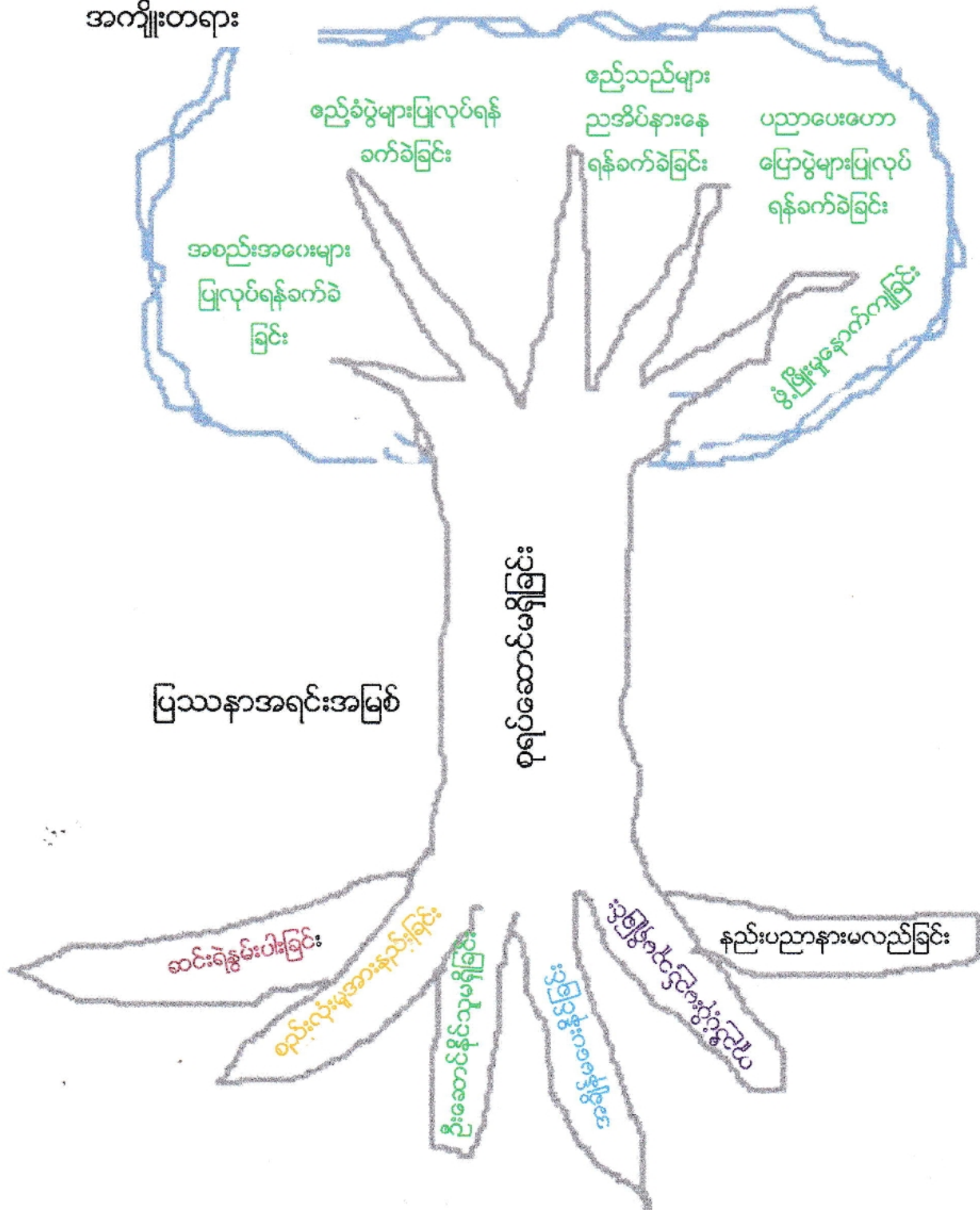

မကွေးတိုင်းဒေသကြီး၊စေတုတ္ထရာမြို့နယ်လက်ပံကျင်းကျေးရွာအုပ်စု၊ တောက်စုတ်ကျေးရွာ၊  
စုရပ်ဆောင်မရှိခြင်း ပြဿနာ သုံးသပ်ချက်

နေ့စွဲ၊ ၆-၁၂-၂၀၁၇

- စတင်ဆွေးနွေးချိန် - ၂ : ၀၀ နာရီ
- ပြီးဆုံးချိန် - ၂ : ၄၅ နာရီ
- ကြာချိန် - ၄၅ မိနစ်
- နေရာ - ဘုန်းတော်ကြီးကျောင်း

တောက်စုတ်ကျေးရွာဦးစားပေးလုပ်ငန်းခွဲအတွက် ပြဿနာသုံးသပ်ချက်ဆွေးနွေးခြင်းအစည်းအဝေးတွင်ကျေးရွာလူထုမှ ဆွေးနွေးကြသောအခါ တောက်စုတ်ကျေးရွာတွင် စုရပ်ဆောင်မရှိခြင်းအကြောင်းအရင်းမှာ ကျေးရွာလူထုသည် ဆင်းရဲနွမ်းပါးပြီး ရံပုံငွေစုဆုံကောက်ခံ၍မဆောက်လုပ်နိုင်ခြင်း၊ ကျေးရွာလူထုအတွင်းဦးဆောင်နိုင်သည်သူမရှိခြင်း၊ စားဝတ်နေရေးအတွက် အချိန်ပြည့်ရုန်းကန်နေရသဖြင့် အချိန်ပေးမဆောင်ရွက်နိုင်ခြင်း၊ ပြင်ပမှ ကူညီပံ့ပိုးမည့်သူမရှိခြင်း၊ နည်းပညာအားနည်းခြင်း၊ စည်းလုံးညီညွတ်မှု အားနည်းခြင်းတို့ကြောင့်ဖြစ်ကြောင်း ဆွေးနွေးကြပါသည်။

တောက်စုတ်ကျေးရွာတွင် စုရပ်ဆောင်မရှိခြင်းကြောင့် ဖြစ်ပေါ်လာသော အကျိုးဆက်များမှာ အစည်းအဝေးများ၊ ဟောပြောပွဲများ၊ ပညာပေးအစီအစဉ်များ ပြုလုပ်ရန်နေရာမရှိခြင်း၊ အလှူအတန်းများ၊ မင်္ဂလာပွဲများ၊ အခမ်းအနားများ၊ ဧည့်ခံပွဲများ ပြုလုပ်ကျင်းပရန်နေရာမရှိခြင်းနှင့် ရပ်ဝေးဧည့်သည်များ တည်းခိုနားနေရန် ခက်ခဲခြင်းတို့ကိုဖြစ်ပေါ်လာစေကြောင်းဆွေးနွေးထားကြပါသည်။

ပါဝင်ဆွေးနွေးသူ  
ကျား (၅၀)ဦး၊ မ (၉)ဦး

  
မှတ်တမ်းတင်သူ  
ဦးကျော်ကျော်ဌေး  
လူထုစည်းရုံးရေးမှူး



ဆေးပညာဦးစီးဌာန၊ လက်ပံကင်းရပ်ရွာ၊ တောင်ဗိုလ်ကျေး ပြည်ထောင်စု၊ မြောက်ဧရာဝတီ

ခက်ခဲ

၁၅.၁၂.၂၀၁၆

ဝမ်းနည်းချိန် - ၂:၁၅

၅:၃၀ - ၃:၃၀

၆:၃၀ - ၀၀:၁၅

၇:၃၀ - ၈:၃၀ - ၀၀:၃၀

တောင်ဗိုလ်ကျေးမှ အစာအာရုံကျောင်းနှင့် ခြေစုံနင်းပျက်ခြင်း ဖြစ်ပွားခဲ့ကြောင်း သိရပါသည်။

ကျေးရွာအုပ်စုမှ ကျား၊ ငွေ့၊ ခွေး၊ ခြင်္သေ့၊ ခြေစုံနင်းပျက်ခြင်း ဖြစ်ပွားခဲ့ကြောင်း သိရပါသည်။  
တောင်ဗိုလ်ကျေးမှ ကျား၊ ငွေ့၊ ခွေး၊ ခြင်္သေ့၊ ခြေစုံနင်းပျက်ခြင်း ဖြစ်ပွားခဲ့ကြောင်း သိရပါသည်။  
ကျေးရွာအုပ်စုမှ ကျား၊ ငွေ့၊ ခွေး၊ ခြင်္သေ့၊ ခြေစုံနင်းပျက်ခြင်း ဖြစ်ပွားခဲ့ကြောင်း သိရပါသည်။  
ကျေးရွာအုပ်စုမှ ကျား၊ ငွေ့၊ ခွေး၊ ခြင်္သေ့၊ ခြေစုံနင်းပျက်ခြင်း ဖြစ်ပွားခဲ့ကြောင်း သိရပါသည်။  
ကျေးရွာအုပ်စုမှ ကျား၊ ငွေ့၊ ခွေး၊ ခြင်္သေ့၊ ခြေစုံနင်းပျက်ခြင်း ဖြစ်ပွားခဲ့ကြောင်း သိရပါသည်။

ပထမဆုံးဆေးပညာ

ကျား - ၀၀

ခွေး - ၀၀

ပြသနာစက်ဖြေရှင်းမှု စက်ဝန်း

စေတုတ္ထရာမြို့နယ်၊ တောက်စုတ်ကျေးရွာ

ရက်စွဲ...၆.၂၅.၂၀၁၇...

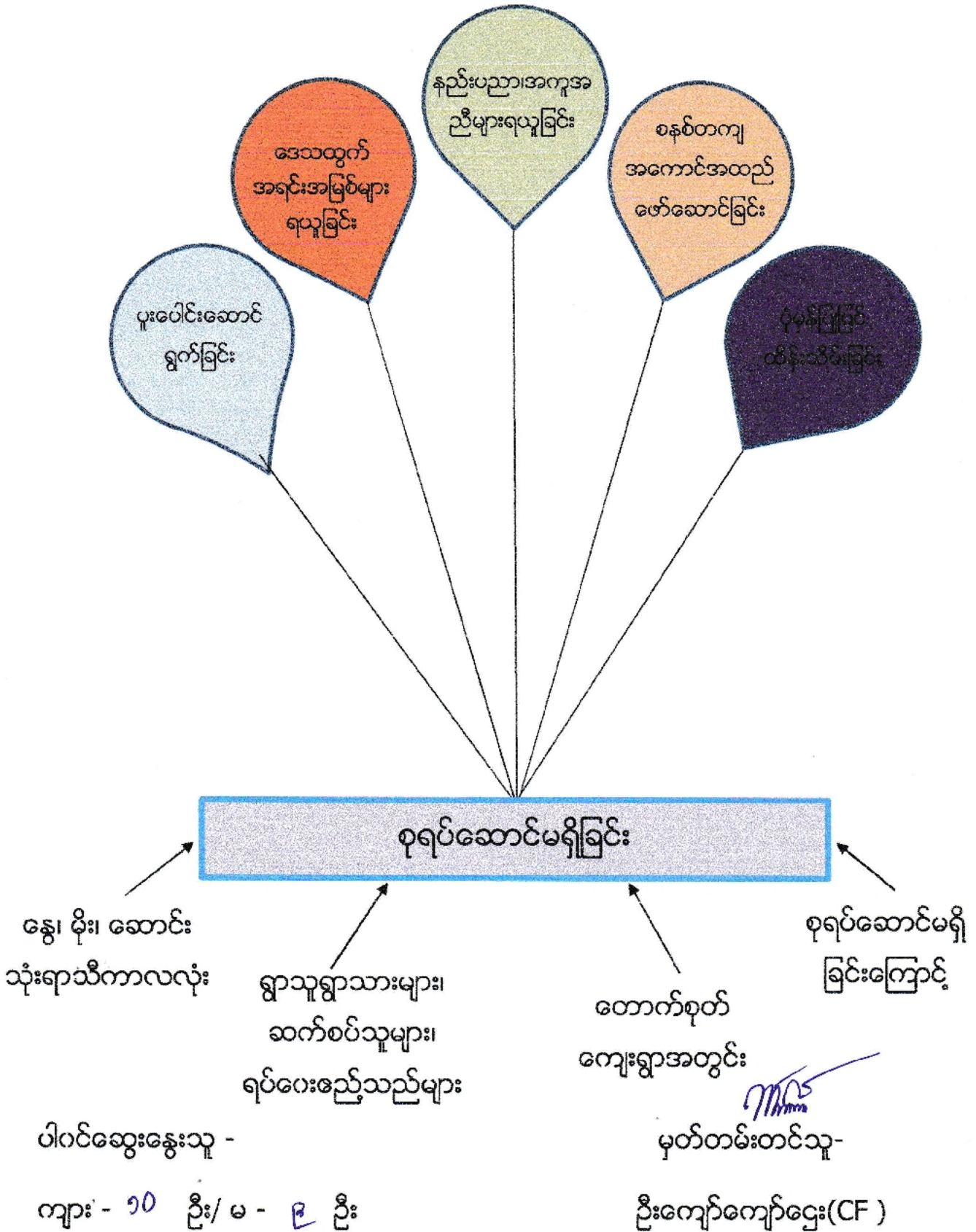

စေတုတ္ထရာမြို့နယ်၊ လက်ပံကျင်းကျေးရွာအုပ်စု၊ တောက်စုတ်ကျေးရွာ၏စုရပ်  
ဆောင်မရှိခြင်းပြဿနာဖြေရှင်းမှုစက်ဝန်းသုံးသပ်ချက်

နေ့စွဲ၊ ၆-၁၂-၂၀၁၇

စတင်ဆွေးနွေးချိန် - ၂ : ၀၀ နာရီ

ပြီးဆုံးချိန် - ၂ : ၄၅ နာရီ

ကြာချိန် - ၄၅ မိနစ်

တောက်စုတ်ကျေးရွာတွင်စုရပ်ဆောင်မရှိခြင်းပြဿနာဖြေရှင်းမှုစက်ဝန်းအား ကျေးရွာလူထုမှ ဆွေးနွေးကြရာတွင် တောက်စုတ်ကျေးရွာတွင်စုရပ်ဆောင်မရှိခြင်းပြဿနာသည် ကျေးရွာလူထုအတွင်း နေ့စဉ်ပြဿနာအဖြစ် ရင်ဆိုင်ကြုံတွေ့နေရပြီး ကျေးရွာသူ ကျေးရွာသားများ ကျေးရွာနှင့်ဆက်စပ်သည့် သူများ ကျေးရွာသို့လာရောက်သော ရပ်ဝေးခရီးသွား ဧည့်သည်များ အတွက် အခက်အခဲများဖြစ်ပေါ်နေပါသည်။

စုရပ်ဆောင်မရှိခြင်းပြဿနာအား ဖြေရှင်းနိုင်ရန်အတွက် ကျေးရွာလူထုမှ စည်းလုံးညီညွတ်စွာပူးပေါင်းဆောင်ရွက်ခြင်း၊ ဦးဆောင်မှုအားကောင်းခြင်း၊ အထောက်အပံ့အကူအညီများရယူခြင်း၊ နည်းပညာကူညီပံ့ပိုးမှုများရယူခြင်း၊ စနစ်တကျ အကောင်အထည်ဖော်ဆောင်ရွက်ခြင်းနှင့်ပုံမှန်ထိန်းသိမ်းပြုပြင်ဆောင်ရွက်ခြင်းတို့ပြုလုပ်ရန်ဆွေးနွေးကြပါသည်။

ပါဝင်ဆွေးနွေးသူ -  
ကျား - ၁၀ ဦး  
မ - ၉ ဦး

မှတ်တမ်းတင်သူ  
ဦးကျော်ကျော်ဌေး  
လူထုစည်းရုံးရေးမှူး

ဦးစားပေးလုပ်ငန်းများ၏ အကျဉ်းချုပ်ဇယား (တောက်စုတ်ကျေးရွာ)

ဦးစားပေးအဆင့်	လုပ်ငန်းစဉ်များ
ပထမ	စုရပ်ဆောင်ဆောက်လုပ်ခြင်း
ဒုတိယ	စိမ့်စမ်းရေသွယ်ယူခြင်း
တတိယ	တောက်စုတ် - တန့်လည်ကျင်း ရွာချင်းဆက်လမ်း
စတုတ္ထ	ဆိုလာမီးတိုးချဲ့တပ်ဆင်ခြင်း
ပဉ္စမ	ရွာတွင်းလမ်းပြုပြင်ခြင်း
ဆဌမ	ကျောက်စီရေကန် တစ်အိမ် တစ်လုံး
သတ္တမ	



မှတ်တမ်းတင်သူ

ဦးကျော်ဌေး (CF)

ကျေးဇူးတင်: 16၈၇၅၅၇၇၇၇၇၇၇ | တာဝန်ခံခြင်း | လက်မှတ်: ၅၆၃

ဦးစားလေး: အခွင့်အလမ်း ရယူရန်

အမှတ်	အဖွဲ့အစည်း	အဖွဲ့အစည်း အဖွဲ့	ဦးစားလေး အဖွဲ့	
၁	အဖွဲ့အစည်း: အဖွဲ့အစည်း: အဖွဲ့အစည်း	m+၈	၁	
၂	အဖွဲ့အစည်း	m+၈	၂	
၃	အဖွဲ့အစည်း: အဖွဲ့အစည်း: အဖွဲ့အစည်း	m+၈	၃	
၄	အဖွဲ့အစည်း: အဖွဲ့အစည်း	m+၈	၄	
၅	အဖွဲ့အစည်း: အဖွဲ့အစည်း: အဖွဲ့အစည်း	m+၈	၅	
၆	အဖွဲ့အစည်း: အဖွဲ့အစည်း	m+၈	၆	





အထွေထွေအချက်အလက်၊ လက်ပံကျင်းစဉ်ခွဲ၊ အောက်ခြေဝင်ကြွ နေ့စဉ်အစည်းအဝေး၊ အစည်းအဝေးအစီအစဉ်

နေ့စွဲ - 11.1.2015

ဆင်းတုးပေးချိန် - 1:00

စပြီးချိန် - 1:30

စာချိန် - 00:30

နေ့စွဲ - အစည်းအဝေးအစီအစဉ်

အောက်ခြေဝင်ကြွ နေ့စဉ်အစည်းအဝေး၊ အစည်းအဝေးအစီအစဉ် အစည်းအဝေးအစီအစဉ်

နေ့စဉ်အစည်းအဝေး အစည်းအဝေးအစီအစဉ်

အောက်ခြေဝင်ကြွ -

နေ့စဉ်အစည်းအဝေးအစီအစဉ် အစည်းအဝေးအစီအစဉ် အစည်းအဝေးအစီအစဉ်

နေ့စဉ်အစည်းအဝေးအစီအစဉ် အစည်းအဝေးအစီအစဉ်

အောက်ခြေဝင်ကြွ

နေ့စဉ်အစည်းအဝေးအစီအစဉ် အစည်းအဝေးအစီအစဉ်

နေ့စဉ်အစည်းအဝေးအစီအစဉ် အစည်းအဝေးအစီအစဉ်

အောက်ခြေဝင်ကြွ အစည်းအဝေးအစီအစဉ် -

နေ့စဉ်အစည်းအဝေးအစီအစဉ် အစည်းအဝေးအစီအစဉ်

နေ့စဉ်အစည်းအဝေးအစီအစဉ် အစည်းအဝေးအစီအစဉ်

နေ့စဉ်အစည်းအဝေးအစီအစဉ် အစည်းအဝေးအစီအစဉ်

နေ့စဉ်အစည်းအဝေးအစီအစဉ် အစည်းအဝေးအစီအစဉ်

အောက်ခြေဝင်ကြွ အစည်းအဝေးအစီအစဉ် -

နေ့စဉ်အစည်းအဝေးအစီအစဉ် အစည်းအဝေးအစီအစဉ်

နေ့စဉ်အစည်းအဝေးအစီအစဉ် အစည်းအဝေးအစီအစဉ်

အောက်ခြေဝင်ကြွ



မင်းကုတ်ခင်း သုံးသပ်ခြင်း ( Cobweb )

အချိုးသမား အဖွဲ့ / အချိုးသား အဖွဲ့

ရက်စွဲ 11.1.2016

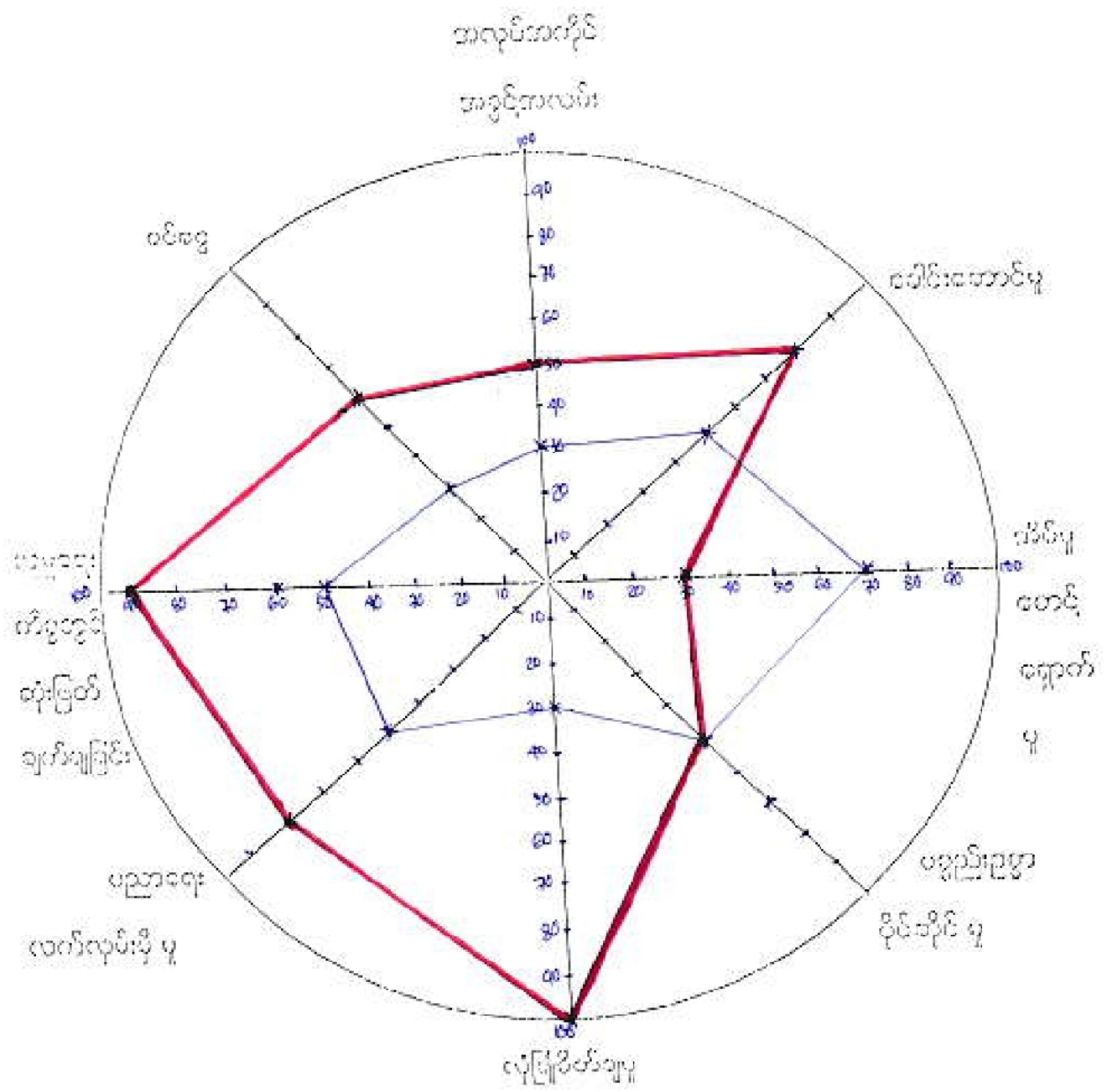

- စိမ်းဘေး ( ၁၁ ဦး )
- အနီဘေး ( ၁၁ ဦး )

ဆေးဥပဒေရေးရာဌာန | လက်ပံကျင်းကုန်စုံ | ဆေးကုသရေးဌာန ဝန်ထမ်းများ/သမီး

ပင်မအဖွဲ့ဝင်များ သို့မဟုတ် သမီးများ

ရက်စွဲ - 11.1.2016

ဆောင်ရွက်ချိန် - 10:00

ပြီးဆုံးချိန် - 10:30

စာချိန် - 00:30

ရက်စွဲ - စတင်: 00:30

ဆေးကုသရေးဌာန ဝန်ထမ်းများ၊ ကျန်းမာရေး: ပင်မအဖွဲ့ဝင်များ သို့မဟုတ် သမီးများ ကိုယ်စားပြုသူများ

(၈) သွေးစစ်ဆေးရေး ဝန်ထမ်းများ သို့မဟုတ် သမီးများ

(၁) ကျန်းမာရေး စစ်ဆေးရေး -

ကျန်းမာရေး စစ်ဆေးရေး ဝန်ထမ်းများ: ၇၅ ဦးတွင် ဝန်ထမ်းများ: ၃၀ ဦး ဖြစ်ပြီး

ဝန်ထမ်းများ: ၄၅ ဦး ဖြစ်ပြီး ကျန်းမာရေး စစ်ဆေးရေး ဝန်ထမ်းများ: ၅၀ ဦး ဖြစ်သည်။

(၂) ဆေးကုသရေး -

ဆေးကုသရေး ဝန်ထမ်းများတွင် ဆေးကုသရေးဌာန ဝန်ထမ်းများ: ၅၀ ဦး ဖြစ်ပြီး

ဝန်ထမ်းများ: ၆၀ ဦး ဖြစ်သည်။

(၃) နေရာချိတ်ဆောင်ရေးဌာန -

နေရာချိတ်ဆောင်ရေးဌာနတွင် ဝန်ထမ်းများ: ၇၀ ဦး ဖြစ်ပြီး ဝန်ထမ်းများ:

၃၀ ဦး ဖြစ်သည်။

(၄) ပစ္စည်းကိစ္စများ -

ပစ္စည်းကိစ္စများတွင် ဆေးကုသရေးဌာန ဝန်ထမ်းများ: ၅၀ ဦး ဖြစ်ပြီး

ဝန်ထမ်းများ: ၅၀ ဦး ဖြစ်သည်။

(၅) ပညာရေးလက်မှတ် ဖြစ်မှု -

ပညာရေးလက်မှတ် ဖြစ်မှုတွင် စာမျိုးစာပိုဒ်များသည် (၅၀) နှင့် စာမျိုးစာပိုဒ်များသည်

(၈၀) နှင့် ဖြစ်သည်။

(၆) ကျွမ်းကျင်ရေးလက်မှတ် -

ကျွမ်းကျင်ရေးလက်မှတ်တွင် စာမျိုးစာပိုဒ်များသည် (၃၀) နှင့် စာမျိုးစာပိုဒ်များသည်

(၁၀၀) နှင့် ဖြစ်သည်။

(၇) ကျွမ်းကျင်ရေးလက်မှတ် အားဖြင့် အောင်မြင်ခြင်း -

ကျွမ်းကျင်ရေးလက်မှတ် အားဖြင့် အောင်မြင်ခြင်းတွင် စာမျိုးစာပိုဒ်များသည် (၅၀) နှင့် စာမျိုးစာပိုဒ်များသည်

(၉၀) နှင့် အောင်မြင်ရမည်။

(၈) ဝင်ငွေ -

ဝင်ငွေ ရရှိမှုတွင် စာမျိုးစာပိုဒ်များသည် စာမျိုးစာပိုဒ်များသည် (၃၀) နှင့် စာမျိုးစာပိုဒ်များသည်

(၉၀) နှင့် ဖြစ်သည်။

ပါဝင်ဆွေးနွေးသူ

ကျား - ၁၁ ဦး

မ - ၁၁ ဦး



ဆေးကုရေးဦးစီးဌာန / လက်ပံကျင်းရပ်ရွာ / ဆေးကုရေးဦးစီးဌာန ကျေးဇူးတင်စာ / ကျေးဇူးတင်စာ

တရားဝင် အမည် အမှတ်အသား: ဦးအပ်ချက်

ရက်စွဲ - 11.1.2016

ဆက်ဆံရေးအမှတ် - 1830

ဖို: နှစ် - 11:00

စာအုပ် - 00:30

ရက်စွဲ - စာအုပ်: စာအုပ်: ၆

ဆေးကုရေးဦးစီးဌာန မှ ကျေးဇူးတင်စာ: ဦးအပ်ချက် (၄) နာရီတွင် စီမံကိန်းရေးထုတ်ဖော်

ဆေးကုရေးဦးစီးဌာန: ဦးအပ်ချက် (၅) နာရီတွင် ဆေးကုရေးဦးစီးဌာန: (၆) နာရီတွင် ယာယီကျင်းပရေးဦးစီးဌာန

ဆေးကုရေးဦးစီးဌာန: (၇) နာရီ (၈) နာရီ အထိ ကျင်းပရေးဦးစီးဌာန: (၉) နာရီတွင် ဆေးကုရေးဦးစီးဌာန

ဆေးကုရေးဦးစီးဌာန: (၁၀) နာရီတွင် ယာယီကျင်းပရေးဦးစီးဌာန: စီးပွားရေးဦးစီးဌာန: (၁၁) နာရီ

ဆေးကုရေးဦးစီးဌာန: (၁၂) နာရီ (၁၃) နာရီ အထိ ကျင်းပရေးဦးစီးဌာန: (၁၄) နာရီတွင် ဆေးကုရေးဦးစီးဌာန

ဆေးကုရေးဦးစီးဌာန: (၁၅) နာရီတွင် ဆေးကုရေးဦးစီးဌာန: (၁၆) နာရီတွင် ဆေးကုရေးဦးစီးဌာန

ဆေးကုရေးဦးစီးဌာန: (၁၇) နာရီ ကျင်းပရေးဦးစီးဌာန: (၁၈) နာရီတွင် ဆေးကုရေးဦးစီးဌာန

ဆေးကုရေးဦးစီးဌာန: (၁၉) နာရီတွင် ဆေးကုရေးဦးစီးဌာန: (၂၀) နာရီ (၂၁) နာရီ အထိ

ဆေးကုရေးဦးစီးဌာန: (၂၂) နာရီ (၂၃) နာရီ အထိ

ဆေးကုရေးဦးစီးဌာန မှ ကျေးဇူးတင်စာ: ဦးအပ်ချက် (၄) နာရီတွင် စီမံကိန်းရေးထုတ်ဖော်

(၅) နာရီတွင် ဆေးကုရေးဦးစီးဌာန: (၆) နာရီတွင် ဆေးကုရေးဦးစီးဌာန: (၇) နာရီ

ဆေးကုရေးဦးစီးဌာန: (၈) နာရီ (၉) နာရီ အထိ ကျင်းပရေးဦးစီးဌာန: (၁၀) နာရီ

ဆေးကုရေးဦးစီးဌာန: (၁၁) နာရီ (၁၂) နာရီ အထိ ကျင်းပရေးဦးစီးဌာန: (၁၃) နာရီ

ဆေးကုရေးဦးစီးဌာန: (၁၄) နာရီ (၁၅) နာရီ အထိ ကျင်းပရေးဦးစီးဌာန: (၁၆) နာရီ

ဆေးကုရေးဦးစီးဌာန: (၁၇) နာရီ ကျင်းပရေးဦးစီးဌာန: (၁၈) နာရီတွင် ဆေးကုရေးဦးစီးဌာန

ဆေးကုရေးဦးစီးဌာန: (၁၉) နာရီတွင် ဆေးကုရေးဦးစီးဌာန: (၂၀) နာရီ (၂၁) နာရီ အထိ

ဆေးကုရေးဦးစီးဌာန: (၂၂) နာရီ (၂၃) နာရီ အထိ

ပါဝင်ရေးဦးစီးဌာန  
ကျေးဇူး - ၁၁  
၆ - ၁၁



# ရေကန်စံချိန်

ရေကန်စံချိန်အတွက် အခြေခံအချက်အလက်များကို ဖော်ပြထားပါသည်။

မြို့နယ် ဝန်ထောက်..... ကျေးရွာအုပ်စု ဝန်ထောက်..... ကျေးရွာ ဝန်ထောက်..... ရက်စွဲ .....

- ၀
- ၁
- ၂
- ၃
- ၄
- ၅
- ၆
- ၇
- ၈
- ၉
- ၁၀
- ၁၁
- ၁၂
- ၁၃
- ၁၄
- ၁၅
- ၁၆
- ၁၇
- ၁၈
- ၁၉
- ၂၀
- ၂၁
- ၂၂
- ၂၃
- ၂၄
- ၂၅
- ၂၆
- ၂၇
- ၂၈
- ၂၉
- ၃၀
- ၃၁
- ၃၂
- ၃၃
- ၃၄
- ၃၅
- ၃၆
- ၃၇
- ၃၈
- ၃၉
- ၄၀
- ၄၁
- ၄၂
- ၄၃
- ၄၄
- ၄၅
- ၄၆
- ၄၇
- ၄၈
- ၄၉
- ၅၀
- ၅၁
- ၅၂
- ၅၃
- ၅၄
- ၅၅
- ၅၆
- ၅၇
- ၅၈
- ၅၉
- ၆၀
- ၆၁
- ၆၂
- ၆၃
- ၆၄
- ၆၅
- ၆၆
- ၆၇
- ၆၈
- ၆၉
- ၇၀
- ၇၁
- ၇၂
- ၇၃
- ၇၄
- ၇၅
- ၇၆
- ၇၇
- ၇၈
- ၇၉
- ၈၀
- ၈၁
- ၈၂
- ၈၃
- ၈၄
- ၈၅
- ၈၆
- ၈၇
- ၈၈
- ၈၉
- ၉၀
- ၉၁
- ၉၂
- ၉၃
- ၉၄
- ၉၅
- ၉၆
- ၉၇
- ၉၈
- ၉၉
- ၁၀၀

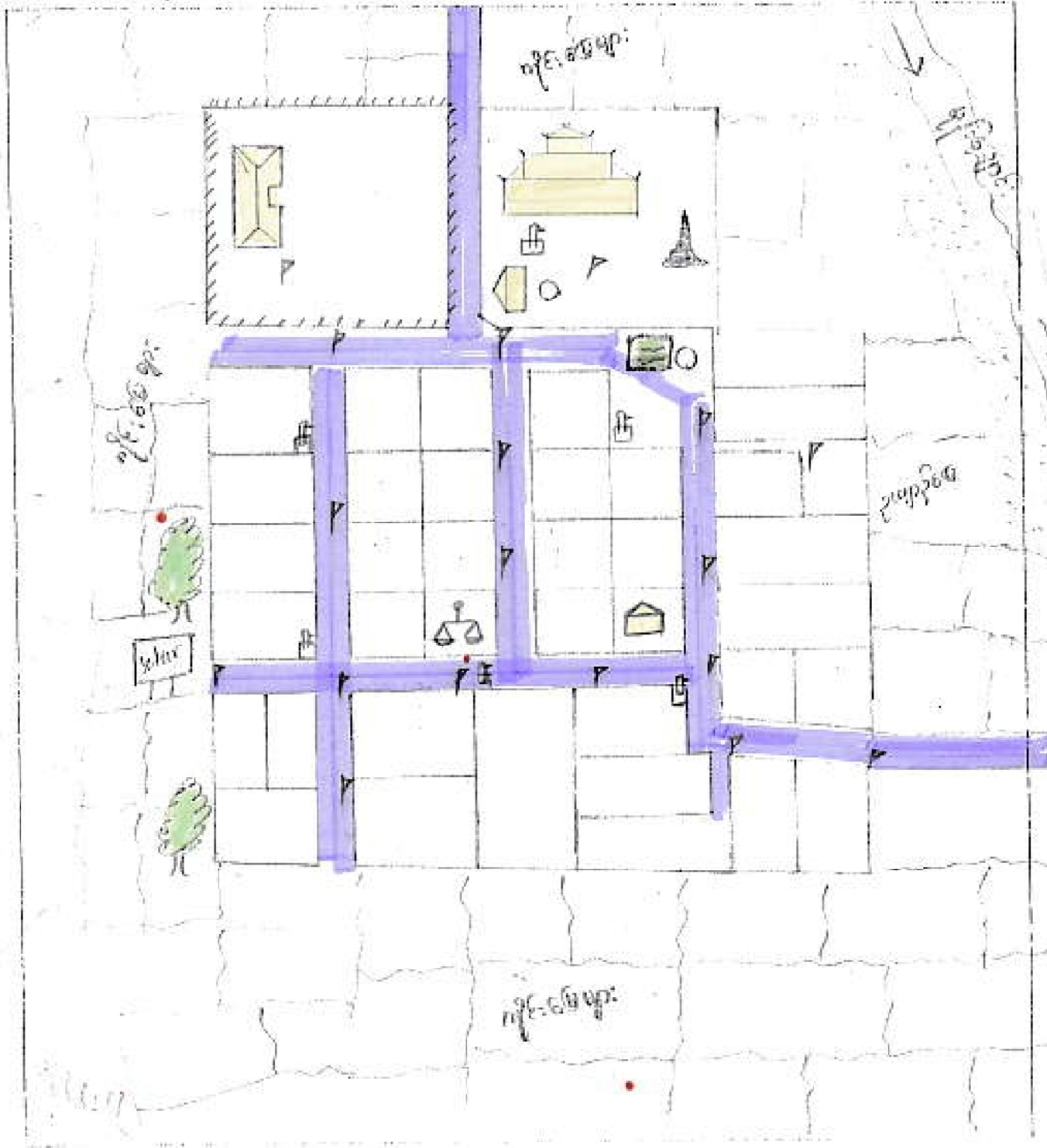

ပေါင်ဆွေးဆွေးသူ -  
 ကျေး - ၅၅  
 ပ - ၂၀

မှတ်တမ်းတင်သူ  
 မောင်  
 ဦးမောင်မောင်



လူထုဗဟိုပြုစီမံကိန်းမှ လူထုပူးပေါင်းပါဝင်သောနည်းဖြင့် ဥတိယနစ်စိမ့်ကိန်း မိတ်ဆက်အစည်းအဝေး

( ၂၀၁၆ ) ခုနှစ်

ကျေးရွာအုပ်စုအမည် - လက်ပံကျင်း ကျေးရွာအမည် - တောက်ခွတ်ရွာ ရက်စွဲ 11.1.2016

၁။ ကျေးရွာသမိုင်းကြောင်း

..... တောင်ရောင်ကျေးရွာကို ပျော်ခဲ့သောနှစ်ပေါင်း (၄၀၀) နှစ်ကတည်းကပင်ဖြစ်  
သည်ဟုဆိုပြီး ဘီဂျပါဘုန်းရွာအုပ်စုနှင့် စာ ရုံးဝါး၊ ပြင်စိုက်၊ ပုခွေးပင်စောင်၊  
ပျိုးစို၊ ဝဲအောင်ရွာများမှ လူများသည် ရေကန်တစ်ခုအထိ ရှာဖွေဖွဲ့စည်းခဲ့ပေပြီ  
ကက ၂၂၇ ဖွဲ့စည်းခဲ့ရာတွင် ကတင်အောင်၊ ကိုစုမို့ပေဖို့၊ မျိုးကောင်း  
နှင်းဆိုင်ရာ တောက်ခွတ်ရွာကို တည်ထူပျောက် (၁၀) နှစ်ခန့်ရှိသောကာလကပင်  
တောက်ခွတ် ဟု ခေါ်တွင်ခဲ့ကြသည်။

..... ရွာတည်ဆောက်ဖို့ နှစ်ပေါင်းများစွာကြာမြင့်ခဲ့သော်လည်း ရွာအောက် စာတိုက်  
လှိုင်ခင်များတစ်ဖွဲ့ဖွဲ့ပေး ထားသော အကြောင်းကို နှင်းဆိုင်ကတင်အောင်က ရေးပေးသောကြောင့်  
ကြည့်ပါ။ ရေးပေးကြီးမှာ နားဆင်ဆင်ပင်အောင်ကို ရွယ်ခဲ့ကြဖို့ ကျောင်းဆိုဖို့  
မူကားပျက်စီး ပျက်ပွင့်ခဲ့ပါသည်။

..... ၁၈၉၁ ပုဂံကျောင်းကိုလည်း ၁၈၉၃-ခုနှစ်တွင် ဖွဲ့စည်းကာ များစွာပေါင်းစု  
ဖြင့်ဆောက်လုပ်ခဲ့ကြဖို့ မူကားကျောင်း နားဆင်ဖြင့်ကျောင်းပုဂံ အကြောင်း  
ပါသည်။

..... ၂၀၁၅-ခုနှစ်တွင် ကျေးရွာ၏ ရေပျော်မှုအတွက် လယ်စာအဖွဲ့များ ပျက်စီးဆုံး  
ရှုံးခဲ့ပါသည်။ လယ်စာအဖွဲ့များ ပျက်စီးဆုံးရှုံးမှုအတွက် ကောက်ပဲစိမ့် ပျားစိုက်  
ပျိုးစိုက် မှတ်တမ်းရှိပါသည်။ တောက်ခွတ်ရွာ ၂/၁၁- များ စားအင်္ကျီများ စီမံခန့်ခွဲ  
မှုနှင့် နှင်းဆိုင်ကြည့်ပါသည်။ နှစ်စဉ် ၃၅ နှစ် ၂ နှစ်ရှိရာ ၁၄၅ နှစ်ရှိသော  
တောက်ခွတ် ကျေးရွာသည် လက်ပံကျင်း နယ်စုတွင် ပါဝင်ဖို့ လယ်စာအဖွဲ့များ  
လက်ရောက်လာရာ ရှိပါသည်။

..... ကျေးရွာ (၆)

..... ၅ (၆)

မှတ်တမ်းတင်သူ  
အမည် - ဦးကျော်စွာ

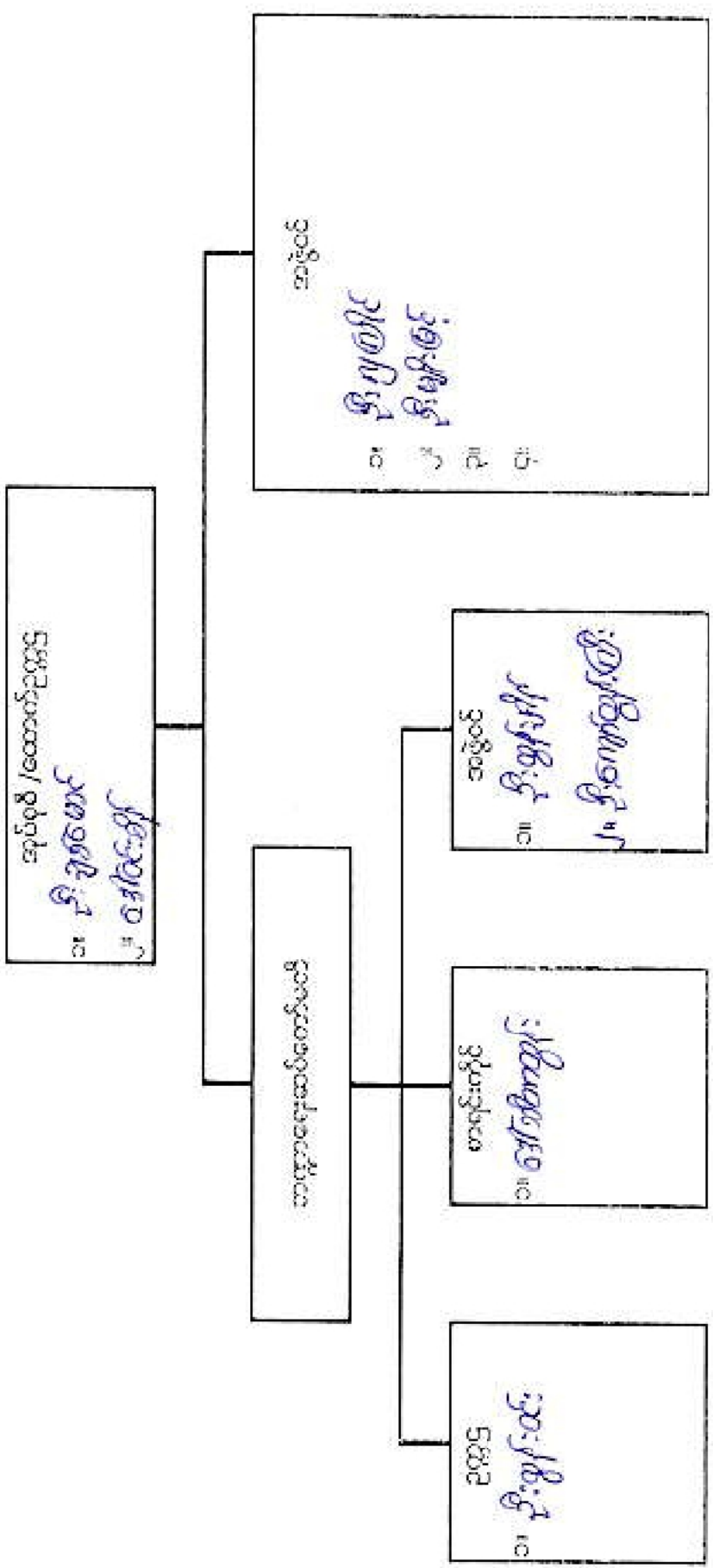

ಕನ್ನಡ ಭಾಷೆಯ ಮೂಲ ಮತ್ತು ವಿಸ್ತಾರ

နိမ့်လှိုင်စွဲ ရှာရငယ်အပြုပေးငယ်ထာစာစေး ခဲစေးပြုစွဲ ဝမ်းပိယစ

ဒုတိယကျမ်းပတ်

ဒုတိယကျမ်းပတ်

ဒုတိယကျမ်းပတ်  
 ဒုတိယကျမ်းပတ်  
 ဒုတိယကျမ်းပတ်

ရှာရငယ်အပြုပေးငယ်ထာစာစေး ခဲစေးပြုစွဲ  
 ဒုတိယကျမ်းပတ်  
 ဒုတိယကျမ်းပတ်

ရှာရငယ်အပြုပေးငယ်ထာစာစေး ခဲစေးပြုစွဲ  
 ဒုတိယကျမ်းပတ်  
 ဒုတိယကျမ်းပတ်

ရှာရငယ်အပြုပေးငယ်ထာစာစေး ခဲစေးပြုစွဲ  
 ဒုတိယကျမ်းပတ်  
 ဒုတိယကျမ်းပတ်

ရှာရငယ်အပြုပေးငယ်ထာစာစေး ခဲစေးပြုစွဲ  
 ဒုတိယကျမ်းပတ်  
 ဒုတိယကျမ်းပတ်

ရှာရငယ်အပြုပေးငယ်ထာစာစေး ခဲစေးပြုစွဲ  
 ဒုတိယကျမ်းပတ်  
 ဒုတိယကျမ်းပတ်

ရှာရငယ်အပြုပေးငယ်ထာစာစေး ခဲစေးပြုစွဲ  
 ဒုတိယကျမ်းပတ်  
 ဒုတိယကျမ်းပတ်

ကျေးရွာအုပ်စုဖွံ့ဖြိုးရေးအထောက်အကူပြုကော်မတီဖွဲ့စည်းပုံ(လက်ပံကျင်းကျေးရွာအုပ်စု)

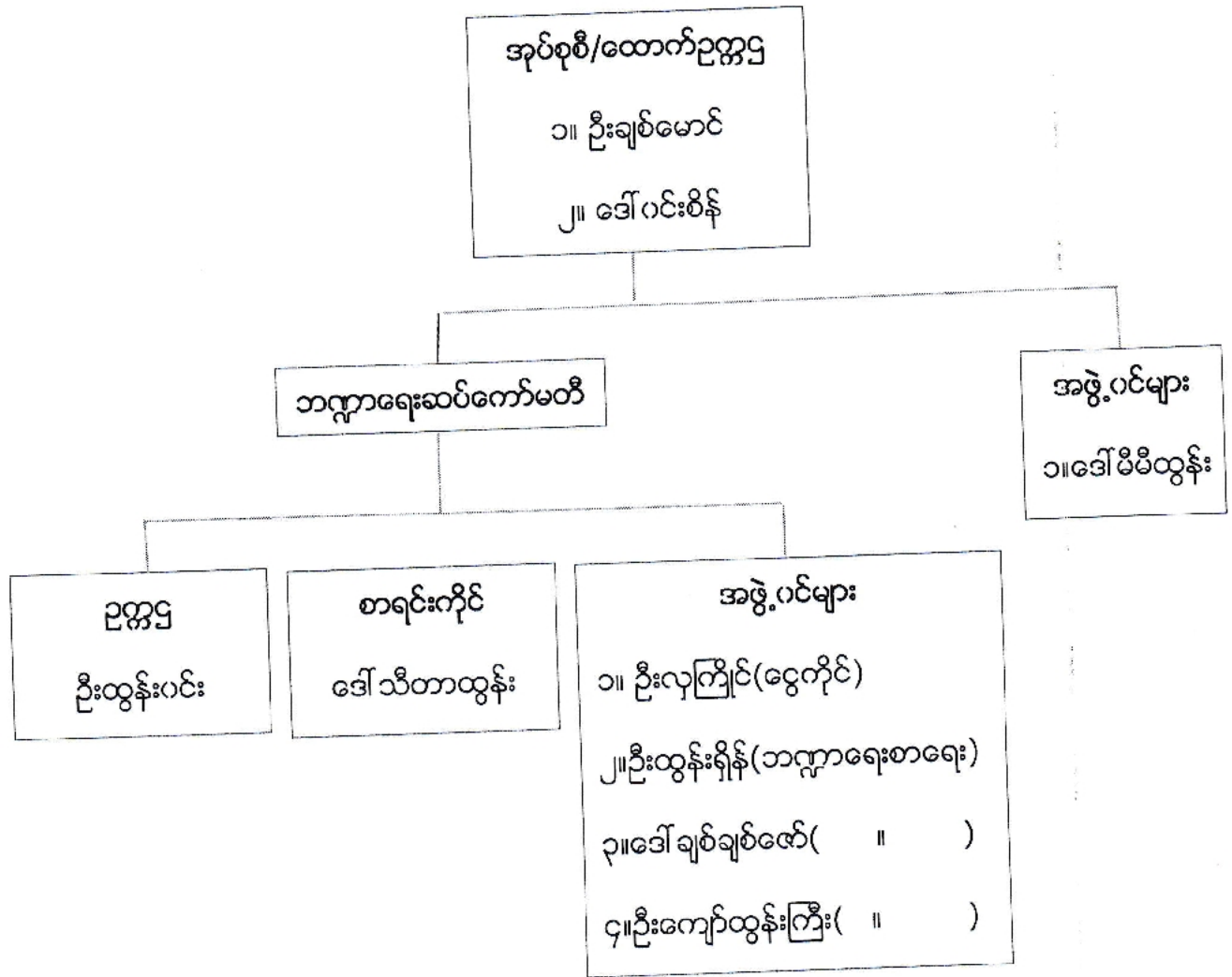

ကျေးရွာအုပ်စု ဝေဖန်/အကြံပြု/တိုင်ကြား/ဖြေရှင်းရေးကော်မတီ

ဦးတင်ဦး(ဥက္ကဋ္ဌ)  
 ၁။ ဒေါ်ဥမ္မာဌေး(အဖွဲ့ဝင်)  
 ၂။ ဦးသူတော်(အဖွဲ့ဝင်)  
 ၃။ ဒေါ်မြရီ(အဖွဲ့ဝင်)

ကျေးရွာစီမံကိန်းအထောက်အကူပြုကော်မတီ ဖွဲ့စည်းပုံ (တောက်စုတ်ကျေးရွာ)

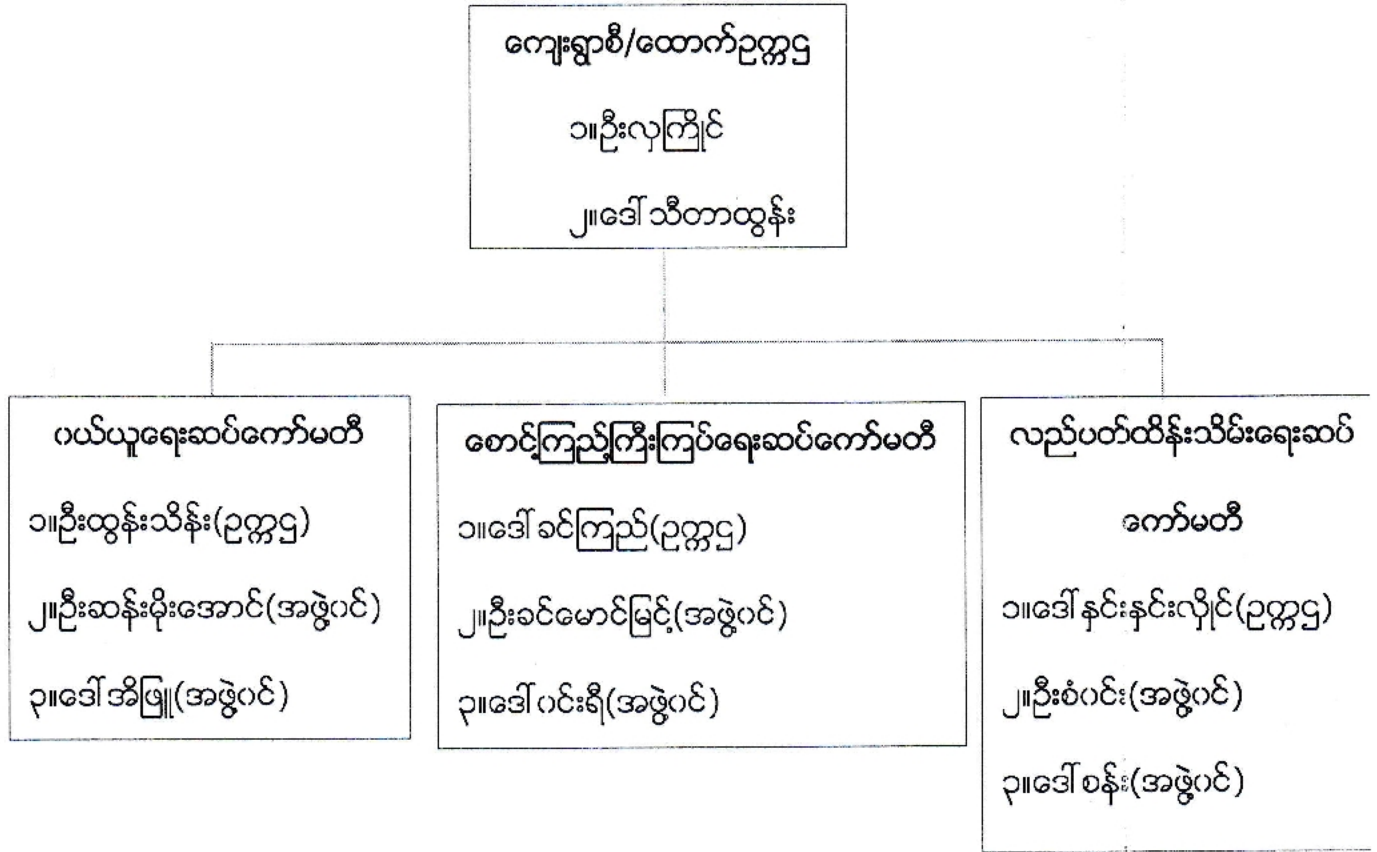

ကျေးရွာစေတနာ့ဝန်ထမ်း  
၁။ဦးသန်းမင်းလှိုင်  
၂။ဒေါ်နှင်းနှင်းဝေ

ကျေးရွာဘဏ္ဍာရေးစာရေး  
၁။ဦးကျော်ထွန်းကြီး

အကြံပြုဖြေရှင်းရေးကော်မတီ  
၁။ဦးသူတော်  
၂။ဒေါ်မြရီ

အုပ်စုကော်မတီအဖွဲ့ဝင်  
ဦးချစ်မောင်

ပုံစံ ၈-၃ ကျေးရွာခွဲ ခြွင်းရေး ဦးစားပေးအစီအစဉ် (Form PC 3)

လမ်းညွှန် ရွက်အဆင့်(၃)ကျေးရွာပျော်ပန်းချက်အစည်းအဝေးပြီးဆုံးသောအခါ ကျေးရွာစီမံကိန်း အထောက်အကူပြုကော်မတီသည် လူထုစည်းရုံးရေးများအကျအညီဖြင့် ဤပုံစံကိုပြည့်စုံအောင် ဖြည့်သွင်းရမည်။ အားလုံးသောအခက်အခဲအတားအဆီးများ၊ ဖွံ့ဖြိုးရေးဦးစားပေးအစီအစဉ်များ၊ လူထုတော်ပြုစီမံကိန်း၏ ရန်ပုံငွေအရင်းအမြစ်နှင့် မသက်ဆိုင်သည့် လုပ်ငန်းများအားလုံးကိုဖော်ပြရမည်။  
 လူထုစည်းရုံးရေးများ/ဝန်ထမ်း အမည် အောင်ကျော်စွာ

နေ့စွဲ 11. 1. 2016 စက်ဝန်းအား အမှတ်ခြစ်ပါ (✓) ။ စက်ဝန်း(၁) ။ စက်ဝန်း(၂) ။ စက်ဝန်း(၃) ။ စက်ဝန်း(၄)

ပြည်နယ်/တိုင်း ပဲခူး၊ ပြည်နယ်အဖွဲ့ချုပ် ပဲခူး၊ ကျေးရွာအုပ်စု ပုလဲ၊ ကျေးရွာ ရွာသာယာ၊ က. အဖော်အခဲအတားအဆီးများအားစော့ဖွဲ့ခြင်း - ယခုလက်ရှိအခြေအနေတွင်ဤကျေးရွာခွဲ ခြွင်းတိုးတက်ရေးအတွက် အဓိကအခက်အခဲအတားအဆီးများသည် မည်သည့်များခြစ်ပါသနည်း(အမျိုးသား/သမီး အနည်းဆုံးအခက်အခဲ ၅ ခုစီဖော်ပြပါ)

အမျိုးသား အဖွဲ့မှတင်ပြသောအခက်အခဲအတားအဆီးများ	အမျိုးသမီး အဖွဲ့မှတင်ပြသောအခက်အခဲအတားအဆီးများ
၁ ဝါးစုကန်အောက် မြစ်ဖွဲ့ခြင်းဖြင့် ရေအလုံလောက် မရှိခြင်း	၁ မြစ်ရေအလုံလောက် မရှိခြင်း
၂ မြစ်ရေအလုံလောက် မရှိခြင်း	၂ မြစ်ရေအလုံလောက် မရှိခြင်း
၃ မြစ်ရေအလုံလောက် မရှိခြင်း	၃ မြစ်ရေအလုံလောက် မရှိခြင်း
၄ မြစ်ရေအလုံလောက် မရှိခြင်း	၄ မြစ်ရေအလုံလောက် မရှိခြင်း
၅ မြစ်ရေအလုံလောက် မရှိခြင်း	၅ မြစ်ရေအလုံလောက် မရှိခြင်း
၆ မြစ်ရေအလုံလောက် မရှိခြင်း	၆ မြစ်ရေအလုံလောက် မရှိခြင်း

ခ. ပျော်ပန်းခြင်း- ဤကျေးရွာခွဲ ခြွင်းတိုးတက်ရေးအတွက် နေရာကလေးမည် ( ၅ ) နှစ်အားမည်ရွာသို့ ခြွင်းတင်ရန်အတွက် မည်သည့်အရာများသည် အဓိကပျော်ပန်းချက်ဖြစ်သနည်း။

အမျိုးသားအဖွဲ့မှတင်ပြသောပျော်ပန်းချက်များ	အမျိုးသမီးအဖွဲ့မှတင်ပြသောပျော်ပန်းချက်များ
၁ မြစ်ရေအလုံလောက် မရှိခြင်း	၁ မြစ်ရေအလုံလောက် မရှိခြင်း
၂ မြစ်ရေအလုံလောက် မရှိခြင်း	၂ မြစ်ရေအလုံလောက် မရှိခြင်း
၃ မြစ်ရေအလုံလောက် မရှိခြင်း	၃ မြစ်ရေအလုံလောက် မရှိခြင်း
၄ မြစ်ရေအလုံလောက် မရှိခြင်း	၄ မြစ်ရေအလုံလောက် မရှိခြင်း
၅ မြစ်ရေအလုံလောက် မရှိခြင်း	၅ မြစ်ရေအလုံလောက် မရှိခြင်း
၆ မြစ်ရေအလုံလောက် မရှိခြင်း	၆ မြစ်ရေအလုံလောက် မရှိခြင်း

ဂ. ဤကျေးရွာ၏ လာမည့်( ၃ )နှစ်အတွက် ဦးစားပေး ဖွံ့ဖြိုးတိုးတက်မှု လုပ်ငန်း အစီအစဉ်များအားဖော်ပြပါ။ (လူထုတော်ပြုစီမံကိန်း ရန်ပုံငွေအတွက် အဆိုပြုသော အစီအစဉ်များကိုဦးစားပေး အဆင့်အလိုက်ဖော်ပြပြီး ကျန် လူထုတော်ပြု စီမံကိန်း ရန်ပုံငွေအရင်းအမြစ်နှင့် မဟုတ်သည့်အစီအစဉ်များလည်းဖော်ပြရန်ဖြစ်သည် )

ကျေးရွာအတွက်ဦးစားပေးဖွံ့ဖြိုးတိုးတက်မှု လုပ်ငန်းစဉ်များ	အဆိုပြုသူ (အမျိုးသားများ/ အမျိုးသမီးများ/ အမျိုးသား+အမျိုးသမီး)	လူထုတော်ပြုစီမံကိန်းအတွက်အဆိုပြုသည့် (ဦးစားပေးအဆင့်အလိုက်ဖော်ပြပါ)	ခန့်မှန်း ကုန်ကျ ဝေရီ	အကျိုးခံ စားခွင့်ရှိ သူခန့်မှန်းခြေ အတွက်
၁ မြစ်ရေအလုံလောက် မရှိခြင်း	m + ၅	မြစ်ရေအလုံလောက် မရှိခြင်း	၅၀ သိန်း	
၂ မြစ်ရေအလုံလောက် မရှိခြင်း	m + ၆	မြစ်ရေအလုံလောက် မရှိခြင်း	၅၀ သိန်း	



၃	ကုမ္ပဏီ၏ ဝန်ထမ်းများ၏ နှစ်စဉ် အလုပ်အကိုင်	ကျပ် + ၀	ကုမ္ပဏီ၏ ဝန်ထမ်းများ၏ နှစ်စဉ် အလုပ်အကိုင်
၄	ကုမ္ပဏီ၏ ဝန်ထမ်းများ၏ နှစ်စဉ် အလုပ်အကိုင်	ကျပ် + ၀	ကုမ္ပဏီ၏ ဝန်ထမ်းများ၏ နှစ်စဉ် အလုပ်အကိုင်
၅	ကုမ္ပဏီ၏ ဝန်ထမ်းများ၏ နှစ်စဉ် အလုပ်အကိုင်	ကျပ် + ၀	ကုမ္ပဏီ၏ ဝန်ထမ်းများ၏ နှစ်စဉ် အလုပ်အကိုင်
၆	ကုမ္ပဏီ၏ ဝန်ထမ်းများ၏ နှစ်စဉ် အလုပ်အကိုင်	ကျပ် + ၀	ကုမ္ပဏီ၏ ဝန်ထမ်းများ၏ နှစ်စဉ် အလုပ်အကိုင်

၇။ ဝန်ထမ်းများ၏ နှစ်စဉ် အလုပ်အကိုင်

၈။ ကုမ္ပဏီ၏ ဝန်ထမ်းများ၏ နှစ်စဉ် အလုပ်အကိုင်

အရက် နှစ်စဉ် အလုပ်အကိုင် ..... ၂၀၁၆ ခုနှစ် ဇူလိုင်လ ၁၀ ရက်နေ့



လူထုပတ်ပြု စီမံကိန်း

ပုံစံ - ၈ - ၃ ကျေးရွာဖွံ့ဖြိုးရေး ဦးစားပေးအစီအစဉ် (Form PC 3)

လမ်းညွှန်ချက်၊ အဆင့်(၃) ကျေးရွာမှော်မှန်းချက်အစည်းအဝေး ပြီးဆုံးသောအခါ ကျေးရွာစီမံကိန်း အထောက်အကူပြု ကော်မတီသည် လူထုစည်းရုံးရေးမှူးအကူအညီဖြင့် ဤပုံစံကိုပြည့်စုံအောင် ဖြည့်သွင်းရမည်။

လူထုစည်းရုံးရေးမှူး/ဝန်ထမ်း အမည် ဦးကျော်ဇွေး  
နေ့စွဲ ၈.၁၂.၂၀၁၆ စက်ဝန်းအား အမှတ်ခြစ်ပါ (✓) ။ စက်ဝန်း(၁) ။ စက်ဝန်း(၂) ✓ စက်ဝန်း(၃) ။ စက်ဝန်း(၄)

ပြည်နယ်/တိုင်း ဗမာ့ပြည်နယ်၊ မြို့နယ်အစုတို့ကျေးရွာအုပ်စု၊ လက်ပံလျှင်၊ ကျေးရွာ ကောက်ခွက်  
၀။ အခက်အခဲအတားအဆီးများအားဆွေးနွေးခြင်း - ယခုလက်ရှိအခြေအနေတွင် ဤကျေးရွာဖွံ့ဖြိုးတိုးတက်ရေးအတွက် အဓိက အခက်အခဲအတားအဆီးများသည် မည်သည့်အရာဖြစ်ပါသနည်း။ (အမျိုးသား/သမီး အနည်းဆုံးအခက်အခဲ ၅ ခုစီဖော်ပြပါ)

အမျိုးသား အဖွဲ့မှ တင်ပြသောအခက်အခဲအတားအဆီးများ	အမျိုးသမီး အဖွဲ့မှတင်ပြသောအခက်အခဲအတားအဆီးများ
၁။ ကျေးရွာလူထု ၅၀% ရှိရန် လိုအပ်သည့် ကျေးရွာအုပ်စု ဖွဲ့စည်းခြင်း	၁။ စားနပ်ရိက္ခာ၊ ဖွံ့ဖြိုးရေးအဖွဲ့များ ဖွဲ့စည်းခြင်း
၂။ ကျေးရွာအုပ်စုအဖွဲ့ဝင်များ ပါဝင်မှု မရှိခြင်း	၂။ ရွာအုပ်စုအဖွဲ့ဝင်များ ပါဝင်မှု မရှိခြင်း
၃။ ကျေးရွာအုပ်စုအဖွဲ့ဝင်များ ပါဝင်မှု မရှိခြင်း	၃။ မြို့နယ်အစုတို့ကျေးရွာအုပ်စုအဖွဲ့ဝင်များ ပါဝင်မှု မရှိခြင်း
၄။ မြို့နယ်အစုတို့ကျေးရွာအုပ်စုအဖွဲ့ဝင်များ ပါဝင်မှု မရှိခြင်း	၄။ ကျေးရွာအုပ်စုအဖွဲ့ဝင်များ ပါဝင်မှု မရှိခြင်း
၅။ မြို့နယ်အစုတို့ကျေးရွာအုပ်စုအဖွဲ့ဝင်များ ပါဝင်မှု မရှိခြင်း	၅။ ရွာအုပ်စုအဖွဲ့ဝင်များ ပါဝင်မှု မရှိခြင်း

၆။ ကောက်ခွက်တင်ပြမှု မရှိခြင်း၊ စွမ်းဆောင်ရည် မရှိခြင်း  
၇။ မျှော်မှန်းခြင်း - နောင်လာမည့် ( ၅ ) နှစ် အတွင်း ကျေးရွာဖွံ့ဖြိုးရေး မျှော်မှန်းချက်များအား တင်ပြပါ။

အမျိုးသားအဖွဲ့မှ တင်ပြသောမျှော်မှန်းချက်များ	အမျိုးသမီးအဖွဲ့မှ တင်ပြသောမျှော်မှန်းချက်များ
၁။ ကျေးရွာလူထု ၅၀% ရှိရန် လိုအပ်သည့် ကျေးရွာအုပ်စု ဖွဲ့စည်းခြင်း	၁။ စားနပ်ရိက္ခာ၊ ဖွံ့ဖြိုးရေးအဖွဲ့များ ဖွဲ့စည်းခြင်း
၂။ ကျေးရွာအုပ်စုအဖွဲ့ဝင်များ ပါဝင်မှု မရှိခြင်း	၂။ ရွာအုပ်စုအဖွဲ့ဝင်များ ပါဝင်မှု မရှိခြင်း
၃။ ကျေးရွာအုပ်စုအဖွဲ့ဝင်များ ပါဝင်မှု မရှိခြင်း	၃။ မြို့နယ်အစုတို့ကျေးရွာအုပ်စုအဖွဲ့ဝင်များ ပါဝင်မှု မရှိခြင်း
၄။ မြို့နယ်အစုတို့ကျေးရွာအုပ်စုအဖွဲ့ဝင်များ ပါဝင်မှု မရှိခြင်း	၄။ ကျေးရွာအုပ်စုအဖွဲ့ဝင်များ ပါဝင်မှု မရှိခြင်း
၅။ မြို့နယ်အစုတို့ကျေးရွာအုပ်စုအဖွဲ့ဝင်များ ပါဝင်မှု မရှိခြင်း	၅။ ရွာအုပ်စုအဖွဲ့ဝင်များ ပါဝင်မှု မရှိခြင်း

၆။ ကောက်ခွက်တင်ပြမှု မရှိခြင်း၊ စွမ်းဆောင်ရည် မရှိခြင်း  
၇။ လူထုစီမံကိန်း၏ လာမည့် ( ၃ ) နှစ်အတွက် အကျိုးဝင်သော ဦးစားပေး ဖွံ့ဖြိုးတိုးတက်မှု လုပ်ငန်း အစီအစဉ်များအားဖော်ပြပါ။

အဆင့်	ကျေးရွာအတွက် ဦးစားပေး ဖွံ့ဖြိုးတိုးတက်မှု လုပ်ငန်းစဉ်များ	အဆိုပြုသူ (အမျိုးသားများ/ အမျိုးသမီးများ/ အမျိုးသား+ အမျိုးသမီး)	ခန့်မှန်းကုန်ကျ စရိတ်	အကျိုးခံစားခွင့်ရှိသူ ခန့်မှန်းခြေ အရေအတွက်
၁	ခရုလှောင်ခြင်း	က + မ	၂၀ သိန်း	၁၄၁
၂	ရေသောက်ရန်	က + မ		၁၄၁
၃	ရွာအုပ်စုအဖွဲ့ဝင်များ ပါဝင်မှု မရှိခြင်း	က + မ		၁၄၁
၄	ရွာအုပ်စုအဖွဲ့ဝင်များ ပါဝင်မှု မရှိခြင်း	က		၁၄၁
၅	ရွာအုပ်စုအဖွဲ့ဝင်များ ပါဝင်မှု မရှိခြင်း	မ		၁၄၁
၆	ရွာအုပ်စုအဖွဲ့ဝင်များ ပါဝင်မှု မရှိခြင်း	က		၁၄၁
၇	ကျေးရွာအုပ်စုအဖွဲ့ဝင်များ ပါဝင်မှု မရှိခြင်း	မ		၁၄၁



အမျိုးသား အဖွဲ့

- ၁။ အသစ်ကျောင်း ဖြစ်ရန် ၊
- ၂။ ကျွန်ုပ်တို့ ဂေဟဗေဒ ပုံစံ အသစ် ဖြစ်ရန် ၊
- ၃။ စီမံခန့်ခွဲရေး နည်းစနစ် ဖြစ်ရန် ၊
- ၄။ စောင့်ရှောက် ၊ တပ်စည်း ကျင်းပ ကျွမ်းကျင်ဆောင်ရွက်ပေးရန် ၊
- ၅။ ဖွဲ့စည်းပုံ အခြေခံ အကျဉ်းချုပ် ရေးသားရန် ၊
- ၆။ ကျွန်ုပ်တို့ ကျောင်း၏ ဖွဲ့စည်းပုံ အခြေခံ အကျဉ်းချုပ် အကျဉ်းချုပ် ရေးသားရန် ၊
- ၇။ အကြံပေး ဝန်ထမ်း အချုပ်အခြာရန် ၊
- ၈။ ကျောင်း အဖွဲ့အစည်း ဖွဲ့စည်းပုံ ဖြစ်ရန် ၊
- ၉။ ကျွန်ုပ်တို့ ကျောင်း အဖွဲ့အစည်း ဖြစ်ရန် ၊

အမျိုးသမီး အဖွဲ့

- ၁။ အသစ်ကျောင်း ဖြစ်ရန် ၊
- ၂။ ကျွန်ုပ်တို့ ဂေဟဗေဒ ပုံစံ အသစ် ဖြစ်ရန် ၊
- ၃။ ကျွန်ုပ်တို့ ဂေဟဗေဒ ပုံစံ အသစ် ဖြစ်ရန် ၊
- ၄။ စောင့်ရှောက် ၊ တပ်စည်း ကျင်းပ ကျွမ်းကျင်ဆောင်ရွက်ပေးရန် ၊
- ၅။ အကြံပေး ဝန်ထမ်း အချုပ်အခြာရန် ၊
- ၆။ အသစ်ကျောင်း အဖွဲ့အစည်း ဖွဲ့စည်းပုံ ဖြစ်ရန် ၊
- ၇။ ကျွန်ုပ်တို့ ကျောင်း အဖွဲ့အစည်း ဖြစ်ရန် ၊
- ၈။
- ၉။

လုပ်ငန်းလိုအပ်ချက်များဖော်ထုတ်ခြင်း(တောက်စုတ်ကျေးရွာ)

ရက်စွဲ၊ ၈.၁၂.၂၀၁၆

အမျိုးသားအဖွဲ့

၁။ စုရပ်ဆောင် ဆောက်လုပ်ခြင်း

၂။ စိမ့်စမ်းရေသွယ်ယူခြင်း

၃။ တောက်စုတ်-တန့်လည်ကျင်း ရွာချင်းဆက်လမ်း

၄။ ဆိုလာမီးတိုးချဲ့တပ်ဆင်ခြင်း

၅။ စာကြည့်တိုက်ဆောက်လုပ်ခြင်း

အမျိုးသမီးအဖွဲ့

၁။ စုရပ်ဆောင်ဆောက်လုပ်ခြင်း

၂။ စိမ့်စမ်းရေသွယ်ယူခြင်း

၃။ တောက်စုတ်-တန့်လည်ကျင်းရွာချင်းဆက်လမ်း

၄။ ရွာတွင်းလမ်းပြုပြင်ခြင်း

၅။ ကျောက်စီရေကန်(တစ်အိမ်တစ်လုံး)



စေတုတ္တရာမြို့နယ်၊ လက်ပံကျင်းကျေးရွာအုပ်စု၊ တောက်စုတ်ကျေးရွာ လုပ်ငန်းဦးစားပေး  
အလိုက် နှိုင်းယှဉ်ပြဇယား

ရက်စွဲ၊...../...../.....

	စုရပ်ဆောင်ဆောက်လုပ်ခြင်း	စိမ့်စမ်းရေးသွယ်ယူခြင်း	တောက်စုတ်-တန့်လည်ကျင်းရွာချင်းဆက်လမ်း	ဆိုလာမီး တိုးချဲ့တပ်ဆင်ခြင်း	ရွာတွင်းလမ်းပြုပြင်ခြင်း	ကျောက်စီရေကန် (တစ်အိမ်တစ်လုံး)
စုရပ်ဆောင်ဆောက်လုပ်ခြင်း		စုရပ်ဆောင်ဆောက်လုပ်ခြင်း	စုရပ်ဆောင်ဆောက်လုပ်ခြင်း	စုရပ်ဆောင်ဆောက်လုပ်ခြင်း	စုရပ်ဆောင်ဆောက်လုပ်ခြင်း	စုရပ်ဆောင်ဆောက်လုပ်ခြင်း
စိမ့်စမ်းရေးသွယ်ယူခြင်း			စိမ့်စမ်းရေးသွယ်ယူခြင်း	စိမ့်စမ်းရေးသွယ်ယူခြင်း	စိမ့်စမ်းရေးသွယ်ယူခြင်း	စိမ့်စမ်းရေးသွယ်ယူခြင်း
တောက်စုတ်-တန့်လည်ကျင်းရွာချင်းဆက်လမ်း				တောက်စုတ်-တန့်လည်ကျင်းရွာချင်းဆက်လမ်း	တောက်စုတ်-တန့်လည်ကျင်းရွာချင်းဆက်လမ်း	တောက်စုတ်-တန့်လည်ကျင်းရွာချင်းဆက်လမ်း
ဆိုလာမီး တိုးချဲ့တပ်ဆင်ခြင်း					ဆိုလာမီး တိုးချဲ့တပ်ဆင်ခြင်း	ဆိုလာမီး တိုးချဲ့တပ်ဆင်ခြင်း
ရွာတွင်းလမ်းပြုပြင်ခြင်း						ရွာတွင်းလမ်းပြုပြင်ခြင်း
ကျောက်စီရေကန် (တစ်အိမ်တစ်လုံး)						





အကျဉ်းချုပ်	အကျဉ်းချုပ် အကျဉ်းချုပ်	၅၅၅	အကျဉ်းချုပ် အကျဉ်းချုပ် အကျဉ်းချုပ်			
-------------	----------------------------	-----	---	--	--	--

အကျဉ်းချုပ် အကျဉ်းချုပ် အကျဉ်းချုပ်

အကျဉ်းချုပ် အကျဉ်းချုပ်

အကျဉ်းချုပ် အကျဉ်းချုပ်

အကျဉ်းချုပ် အကျဉ်းချုပ်

ပုံစံ PC-၄ ကျေးရွာအုပ်စုစီမံကိန်းလုပ်ငန်းခွဲရွေးချယ်ခြင်းပုံစံ

လမ်းညွှန်ချက်၊ ကျေးရွာအုပ်စုစီမံချက်ရေးဆွဲသည့်အစည်းအဝေးတွင် ဤပုံစံအားလူထုစည်းရုံးရေးမှူး / လက်ထောက်နည်းပညာမှူးတို့၏ အကူအညီဖြင့်ပြည့်စုံစွာဖြည့်သွင်းရမည်။ ဤပုံစံအားပြည့်စုံစွာဖြည့်သွင်းပြီးပါကကျေးရွာအုပ်စုဖွံ့ဖြိုးတိုးတက်ရေးစီမံချက်တွင်နောက်ဆက်တွဲအဖြစ်တွဲထားရမည်။ CF မှ အချက်အလက်များကို MIS သို့ ထည့်သွင်းရမည်။

ကျေးရွာစည်းရုံးရေးမှူး/ဝန်ထမ်းအမည် ဦးကျော်ဇေယျ (၂၄၆)၊ ရွေးချယ်ခြင်းရက်စွဲ (၂၀၂၂-၂၀၂၄)

စက်ဝန်းအားအမှတ်ဖြစ်ပေးပါ (✓)၊ စက်ဝန်း(၀)၊ စက်ဝန်း(၂)၊ စက်ဝန်း(၃)၊ စက်ဝန်း(၄)၊ စက်ဝန်း(၅)

ပြည်နယ်/တိုင်း ဗမာပြည်၊ မြန်မာပြည်၊ ဝေဟနရည်၊ ကျေးရွာအုပ်စု လက်ဝဲကျွန်း

ကျေးရွာအမည်	ဆောင်ရွက်မည့် လုပ်ငန်းများ	အတိုင်းအတာ	ခန့်မှန်း တိုက်ရိုက်အကျိုး ခံစားခွင့်ရှိသူများ	အဆိုပြုစာပိုင်ပြသူ	ခန့်မှန်းကုန်ကျစရိတ်		စုစုပေါင်း
					စီမံကိန်းမှ ထည့်ဝင်မှု	ကျေးရွာမှ ထည့်ဝင်မှု	
ရွှေပြည်သာ	အားလုံးကျော်စွာ အားပေးခြင်း၊ အားပေးခြင်း၊ အားပေးခြင်း	၁၀၀ x ၁၀၀	၁၀၀ ဦး	အမျိုးသား၊ အမျိုးသမီး၊ အမျိုးသားနှင့် အမျိုးသမီး	၂၅၀၀၀၀၀	၀	၂၅၀၀၀၀၀
ရွှေပြည်သာ	အားလုံးကျော်စွာ အားပေးခြင်း၊ အားပေးခြင်း	၁၀၀ x ၁၀၀	၁၀၀ ဦး	အမျိုးသား၊ အမျိုးသမီး၊ အမျိုးသားနှင့် အမျိုးသမီး	၂၅၀၀၀၀၀	၀	၂၅၀၀၀၀၀
ရွှေပြည်သာ	အားလုံးကျော်စွာ အားပေးခြင်း၊ အားပေးခြင်း	၁၀၀ x ၁၀၀	၁၀၀ ဦး	အမျိုးသား၊ အမျိုးသမီး၊ အမျိုးသားနှင့် အမျိုးသမီး	၂၅၀၀၀၀၀	၀	၂၅၀၀၀၀၀



ကျေးဇူးလူမှုရေး အထောက်အပံ့ဆောင်ရွက်ပေးရန်အတွက် အခက်အခဲများအပေါ် ခန့်မှန်း ခေတ္တကြေး တွက်ချက်ပုံစံအား

ရက်စွဲ ၂၉.၁.၂၀၂၆.....

စဉ်	ဦးစားပေး ခြေကုင်း ရမည့် အခက်အခဲ	ဖြေရှင်းပုံစံ	လိုအပ်သော အလှူငွေ ပမာဏ	ဆောင်ရွက်မည့် ကာလ	တာဝန်ခံမည့် အဖွဲ့	ပုဂ္ဂိုလ်
၁။	စာအုပ်စာရင်းအုပ်စုမှ ၂၆ နှစ်ခန့် ဝါး ဖျတ် ဖြစ်သွားခြင်း	အသစ်ကုစား ပြုစုခြင်း ဖြစ်စေရန်	၃၀၀၀၀၀၀	၂၀၂၆ ခုနှစ်	လူမှုဝန်ထမ်း နှစ်စဉ်	၂၀၁၆
၂။	ကျွန်ုပ်တို့၏ စာအုပ်များ ပျက်စီးခြင်း	ပြုစုထိန်းသိမ်း ထုတ်ဝေရန်	၃၀၀၀၀၀၀	၂၀၂၆ ခုနှစ်	လူမှုဝန်ထမ်း	၂၀၁၇
၃။	အိုးပစ်ပစ်ခြင်းဖြင့် ဖွဲ့စည်းပုံပြင်ဆင်ရန်	အိုးပစ်ပစ်ခြင်း	၅၀၀၀၀၀၀	၂၀၂၆ ခုနှစ်	လူမှုဝန်ထမ်း	၂၀၁၈
၄။	လမ်းပန်း ဆက်သွယ်ရေး အခက်အခဲ	ကျေးဇူးတင်အား ပေး (လမ်းပန်း ဆက်သွယ်ရေး)	၆၀၀၀၀၀၀	၂၀၂၆ ခုနှစ်	လူမှုဝန်ထမ်း	
၅။	ဖိုးစား နည်းစနစ် ဝါး ဖျတ် ဖြစ်ခြင်း	ကျွန်ုပ်တို့၏ စာအုပ်များ ထိန်းသိမ်း ထုတ်ဝေရန်		၂၀၂၆ ခုနှစ်	လူမှုဝန်ထမ်း	
၆။	တစ်စု စာအုပ်များ ပြုစုခြင်း	အသစ်ထုတ်ဝေရန်	၅၀၀၀၀၀၀	၂၀၂၆ ခုနှစ်	လူမှုဝန်ထမ်း	
၇။						
၈။						
၉။						
၁၀။						

ပါပင်ဆေးခန်းသူ  
 ကျား - ၃၂  
 မ - ၂၁

ပုဂ္ဂိုလ်တစ်ဦး  
 နေရာ - ဦးကျော်စွာ  
 လက်မှတ် -

ကျေးရွာလူမှုရေးအဆောက်အဦးဆိုင်ရာအခက်အခဲများအပေါ် ခန့်မှန်းငွေကြေးတွက်ချက်မှု

ဇယား (တောက်စုတ်ကျေးရွာ)

ရက်စွဲ၊ ၉.၁၂.၂၀၁၆

စဉ်	ဦးစားပေးဖွဲ့ဖြူရှင်း ရမည့် အခက်အခဲ	ဖြေရှင်း နည်း	လိုအပ်သော ဘဏ္ဍာငွေ ပမာဏ	ဆောင်ရွက် မည့်ကာလ	တာဝန်ခံမည့် အဖွဲ့	မှတ် ချက်
၁	စုရပ်ဆောင်မရှိခြင်း	စုရပ်ဆောင် ဆောက်လုပ်ခြင်း	၉၀၀၀၀၀၀	၂၀၁၇	လူထုဗဟိုပြုစီမံ ကိန်း	
၂	သောက်သုံးရေရှားပါး ခြင်း	စိမ့်စမ်းရေသွယ် ယူခြင်း	၇၀၀၀၀၀၀	၂၀၁၈	-	
၃	တောက်စုတ်-တန့်လည် ကျင်း ကျေးရွာချင်းသွား လာရခက်ခဲခြင်း	တောက်စုတ်- တန့်လည်ကျင်းရွာ ချင်းဆက်လမ်း	၇၅၀၀၀၀၀	၂၀၁၈	-	
၄	ဆိုလာမီးလင်းအား လျော့ကျနေခြင်း	ဆိုလာမီး တိုးချဲ့ တပ်ဆင်ခြင်း	၃၀၀၀၀၀၀	၂၀၁၈	-	
၅	ရွာတွင်းလမ်းများရွှံ့နွံထူ ထပ်ပျက်စီးနေခြင်း	ရွာတွင်းလမ်းပြု ပြင်ခြင်း	၈၅၀၀၀၀၀	၂၀၁၉	-	
၆	စာပေဗဟုသုတ ရှာဖွေ ရန်ခက်ခဲခြင်း	စာကြည့်တိုက် ဆောက်လုပ်ခြင်း	၇၅၀၀၀၀၀	၂၀၂၀	-	
၇	အရေးပေါ်အသုံးပြုမည့် ရေသိုလှောင်ရန်ခက်ခဲ ခြင်း	ကျောက်စီရေကန် (တစ်အိမ်တစ်လုံး)	၃၆၀၀၀၀၀	၂၀၂၀	-	
၈	ကျန်းမာရေးစောင့် ရှောက်မှုခက်ခဲခြင်း	ကျေးရွာဆေးပေး ခန်းဆောက်လုပ် ခြင်း	၈၀၀၀၀၀၀	၂၀၂၂	-	
၉	လူမှုဆက်သွယ်ရေး ခက်ခဲခြင်း	ဆက်သွယ်ရေး တာဝါတိုင်	-	၂၀၂၃	-	



လူထုဝတ်ပြု စီမံကိန်း

ပုံစံ - ၈ - ၂ - စီမံကိန်းစက်ဝန်းအချိန်ဇယား (PC 2)

လယ်ယာစိုက်ပျိုးရေးနှင့် မြေယာဦးစီးဌာန/လက်ထောက်နည်းပညာနည်းပညာများများမှ စီမံကိန်းစက်ဝန်းအဆင့်တစ်ခုစီပြီးစီးတိုင်း ကျေးရွာအုပ်စုအတွက် ဤပုံစံကို ဖြည့်သွင်းရမည်။

စည်းရုံးရေးမှူး/ဝန်ထမ်း အမည် ဦး ကျော်ဌေး (CF)၊ ခေါ်ဌိုဌ် ၃၅၁၆ (TF)

နေ့စွဲ ၈.၁၂.၂၀၁၆

မြို့နယ် စေတုတ္ထရာ

ကျေးရွာအုပ်စု လက်ပံကျွန်း၊ ကျေးရွာ ဗဟင်္ဂကျွန်း၊ လောကီကျွန်း

စက်ဝန်းအားအမှတ်ဖြစ်ပါ  စက်ဝန်း(၁) = စက်ဝန်း(၂)  စက်ဝန်း(၃)

စက်ဝန်း (၄)

စီမံကိန်းအဆင့်များ	နေ့စွဲ				အစည်းအဝေးတွင်တက်ရောက်သူအရေအတွက်		
	စတင်သည့် နေ့	ပြီးဆုံးသည့်နေ့	အချိုးသား အရေအတွက်	အချိုးသမီး အရေအတွက်	အိမ်ထောင်စု အရေအတွက်	လူမျိုးစုတက်ရောက်သူ အရေအတွက် နှင့် လူမျိုးစုအမည်	
၈။ ကျေးရွာစီမံကိန်း မိတ်ဆက်အစည်းအဝေး	၈.၁၂.၂၀၁၆	၈.၁၂.၂၀၁၆	၁၈	၂၀	၃၄	-   -	
၉။ ကျေးရွာစီမံကိန်း ပြီးစီးချက်ရေးဆွဲခြင်း အစည်းအဝေး	၈.၁၂.၂၀၁၆	၈.၁၂.၂၀၁၆	၁၈	၂၀	၃၄	-   -	
၁၀။ ကျေးရွာအုပ်စု လုပ်ငန်းဆုံးဖြတ်ချက်ချသည့် အစည်းအဝေး	၉.၁၂.၂၀၁၆	၉.၁၂.၂၀၁၆	၁၁	၅	၁၈	၄   ၁၄	
၁၁။ မြို့နယ်အဆင့် စီမံကိန်းရေးဆွဲရေး နှင့် အကောင်အထည်ဖော်ရေးကော်မတီ၏ စီမံကိန်း သုံးသပ်မှု အစည်းအဝေး	၁၀.၁၂.၂၀၁၆	၁၀.၁၂.၂၀၁၆	မရှိ	မရှိ	မရှိ	မရှိ	
၁၂။ မြို့နယ် စီမံကိန်းရေးဆွဲရေး နှင့် အကောင်အထည်ဖော်ရေး ကော်မတီ၏ဆုံးဖြတ်မှုကို ရွာသို့ အသိပေး အကြောင်းကြားသည့် အစည်းအဝေး	၂၄.၂.၂၀၁၇	၂၄.၂.၂၀၁၇	၃၉	၂၂	၃၂	၁   ၃၁	
၁၃။ စီမံကိန်းလုပ်ငန်းခွဲစီမံချက်ရေးဆွဲခြင်း အစည်းအဝေး	၂၄.၂.၂၀၁၇	၂၄.၂.၂၀၁၇	၂၁	၂၃	၃၄	၁   ၃၃	
၁၄။ စီမံကိန်းလုပ်ငန်း အကောင်အထည်ဖော်	၂၅.၂.၂၀၁၇	၂၅.၂.၂၀၁၇	၂၀	၂၄	၃၄	၁   ၃၃	



လူထုဓာတ်ပြု စီမံကိန်း

အစီအစဉ် ရေးဆွဲခြင်း								
၂။ ဝယ်ယူရေးအစီအစဉ် ရေးဆွဲခြင်း	၂၄.၂.၂၀၀၇	၂၅.၂.၂၀၀၇	၂၆	၂၇	၂၈	၂၉	၃၀	၃၁
၃။ ဝယ်ယူရေးကုန်ကျမှု လျာထားအစီအစဉ် ရေးဆွဲခြင်း	၂၄.၂.၂၀၀၇	၂၅.၂.၂၀၀၇	၂၆	၂၇	၂၈	၂၉	၃၀	၃၁
၄။ ပြင်/ထိန်းအစီအစဉ် ရေးဆွဲခြင်း	၂၄.၂.၂၀၀၇	၂၅.၂.၂၀၀၇	၂၆	၂၇	၂၈	၂၉	၃၀	၃၁
စီမံကိန်းလုပ်ငန်းခွဲ တိုးတက်မှု စောင့်ကြည့် စာတမ်းရေးဆွဲခြင်း	၂၄.၂.၂၀၀၇	၂၅.၂.၂၀၀၇	၂၆	၂၇	၂၈	၂၉	၃၀	၃၁
၅။ အစည်းအဝေး ပထမအကြိမ်	၂၄.၂.၂၀၀၇	၂၅.၂.၂၀၀၇	၂၆	၂၇	၂၈	၂၉	၃၀	၃၁
၆။ အစည်းအဝေး ဒုတိယအကြိမ်	၂၄.၂.၂၀၀၇	၂၅.၂.၂၀၀၇	၂၆	၂၇	၂၈	၂၉	၃၀	၃၁
၇။ အစည်းအဝေး တတိယအကြိမ်	၂၄.၂.၂၀၀၇	၂၅.၂.၂၀၀၇	၂၆	၂၇	၂၈	၂၉	၃၀	၃၁
စီမံကိန်းလုပ်ငန်းခွဲ အပြီးသတ်စစ်ဆေးခြင်း စာတမ်းရေးဆွဲခြင်း	၂၄.၂.၂၀၀၇	၂၅.၂.၂၀၀၇	၂၆	၂၇	၂၈	၂၉	၃၀	၃၁
လူထုစစ်ဆေးပွဲအစည်းအဝေး	၂၄.၂.၂၀၀၇	၂၅.၂.၂၀၀၇	၂၆	၂၇	၂၈	၂၉	၃၀	၃၁

၂၅









ပုံစံ - ၈-၀၂ - အရည်အဝေးတာဝန်ရောက်သူများ (FORM PC 12)

လက်ညွှန်း၊ စီမံကိန်း၊ အရည်အဝေးတာဝန်တွင် အပါအဝင်ဖြစ်ရန် လိုအပ်သည်နှင့်အညီ အရည်အဝေးတာဝန် အရည်အဝေးတာဝန်ရောက်သူများကို ဖြည့်သွင်းရန်  
 စည်းရုံးရေးမှူးအမည် ဦးစင်စင်  
 ရက်စွဲ 12.1.2016      စီမံကိန်းတာဝန်အထောက်အထား (၂)      အရည်အဝေးတာဝန် (၂)      စီမံကိန်းတာဝန် (၂)      စီမံကိန်းတာဝန် (၂)  
 မြို့နယ်အုပ်ချုပ်ရေးအဖွဲ့ မကွေး      မြို့နယ် မောတုံမြို့နယ်      စီမံကိန်းတာဝန်အထောက်အထား (၂)      အရည်အဝေးတာဝန် (၂)      စီမံကိန်းတာဝန် (၂)

အရည်အဝေးတာဝန်ရှိသူများ စာရင်း

စဉ်	အမည်	ကျား (✓)	မ (✓)	အိမ်ထောင် ရရှိထား သည်(✓/×)	လုပ်ငန်း အမျိုးအစား	လက်မှတ်
၁	ဦးစင်စင်	✓		✓	စီမံကိန်း	စင်စင်
၂	မောင်မောင်		✓	✓		မောင်
၃	မောင်မောင်		✓	✓		မောင်
၄	မောင်မောင်		✓	✓		မောင်
၅	ဦးစင်စင်	✓		✓		စင်စင်
၆	ဦးစင်စင်	✓		✓		စင်စင်
၇	ဦးစင်စင်	✓		✓		စင်စင်
၈	ဦးစင်စင်	✓		✓		စင်စင်
၉	ဦးစင်စင်	✓		✓		စင်စင်
၁၀	ဦးစင်စင်	✓		✓		စင်စင်
၁၁	ဦးစင်စင်	✓		✓		စင်စင်
၁၂	ဦးစင်စင်	✓		✓		စင်စင်

ရက်စွဲ: \_\_\_\_\_  
 (၁) စီမံကိန်းတာဝန်ရှိသူများကို အရည်အဝေးတာဝန်အရ အိမ်ထောင်စုံ တစ်စုံတစ်ရာကို ကိုယ်စားပြုသူအဖြစ် ဖြည့်သွင်းရန်  
 ကျူး - ၆  
 မ - ၄



1. കേരള ടി.വി. കേന്ദ്രം... കേ.ടി.ടി.സി.യുടെ... കേ.ടി.ടി.സി.യുടെ...  
 2. കേ.ടി.ടി.സി.യുടെ... കേ.ടി.ടി.സി.യുടെ... കേ.ടി.ടി.സി.യുടെ...  
 3. കേ.ടി.ടി.സി.യുടെ... കേ.ടി.ടി.സി.യുടെ... കേ.ടി.ടി.സി.യുടെ...  
 4. കേ.ടി.ടി.സി.യുടെ... കേ.ടി.ടി.സി.യുടെ... കേ.ടി.ടി.സി.യുടെ...  
 5. കേ.ടി.ടി.സി.യുടെ... കേ.ടി.ടി.സി.യുടെ... കേ.ടി.ടി.സി.യുടെ...  
 6. കേ.ടി.ടി.സി.യുടെ... കേ.ടി.ടി.സി.യുടെ... കേ.ടി.ടി.സി.യുടെ...  
 7. കേ.ടി.ടി.സി.യുടെ... കേ.ടി.ടി.സി.യുടെ... കേ.ടി.ടി.സി.യുടെ...  
 8. കേ.ടി.ടി.സി.യുടെ... കേ.ടി.ടി.സി.യുടെ... കേ.ടി.ടി.സി.യുടെ...  
 9. കേ.ടി.ടി.സി.യുടെ... കേ.ടി.ടി.സി.യുടെ... കേ.ടി.ടി.സി.യുടെ...  
 10. കേ.ടി.ടി.സി.യുടെ... കേ.ടി.ടി.സി.യുടെ... കേ.ടി.ടി.സി.യുടെ...

နောက်လကမည်အစည်းအဝေးပြုလုပ်မည်

(နေ့ရက်/အချိန်/နေရာ) : 11.1.2016 - 8:00AM - ၃:00

အစည်းအဝေးမှတ်တမ်းတင်သူ

လက်မှတ် 

အမည် ဦးဂါးဂါး

ရာထူး ယူဇာမဉ္ဇနိကဗျူဟာ











.....ဘက်လက်ရွှေ့ စိမ့်ကိန်းကို ဦးစီး စကောင်းစကောင်းပေးသည့် စည်းရုံး ဌာန ဖြစ်သည့်အပြု လက်ခံခံ...  
...ဖွဲ့ဖြိုး လိုက်ကောက် ဦးစီးဌာန နှင့် ရပ်ဝန်း ဖွဲ့စည်း ပေးသော အမှုအရာ စစ်ကြောင်းများကိုအပြု လက်ခံခံ...  
...သဖြင့် သူ့လူသူ သိရှိရန် ပြောပြဆွေးနွေးပေးပါသည်။ ထို့နောက် ကော်မတီဝင် များ၏ ဖွဲ့ဖြိုး ချေး စိမ်းကတ်...  
...များ ပိုမို စားကောင်းလာအောင် စည်းရုံး လှုံ့ဆော် ဆွေးနွေး ညွှားပါသည်။ စိမ့်ကိန်း၏ ရပ်ဝန်း ခွဲဝေချကား ဖွဲ့...  
...ကိုအပြု ခွာပြည်သူလူထု သိရှိရန် လက်ခံရန် ဆက်လက်ရှင်းပြရာတွင်... လူ့ဦးစွာ နှင့် ခွဲဝေခြင်း စာဖြင့်...  
...အုပ်စုအဖွဲ့ အကျဉ်းစာရင်းတွင် ဖြစ်ပါခဲ့သည့် များ၍ ယခင်က ဖြစ် ပြုပါသည်။ စိမ့်ကိန်း၏ ရပ်ဝန်း...  
...ထဲမှာ ၄.၇ စိမ့်အုပ်စုမှ အသုံးအပြု စာရင်း လက်ခံရခြင်း အပြု ခွာပြည်မှာ ၅ ရရှိသော ရပ်ဝန်း သိန်း ၂၀၀ ခန့်...  
...၄.၇ ဖြစ်သော... ဖွဲ့စည်းရန် လို... သည်အညွှန်း ဖြစ်ပြီး များတွင် သုံးစွဲခြင်း အကြောင်း များ ကား ပြည်သူ...  
...လူထု နားလည် ကမ်းဆင်း ပြသပေးပါသည်။

..... စိမ့်ကိန်း စိမ်းကတ် ပြီးနောက်... လူထုပေးပို့ ပြုစီမံကိန်း၏ ကော်မတီ အဖွဲ့ဝင် ပုံကို လက်ထောက်...  
...နည်းပညာဖြင့် ဝေါ်ဖြိုးချစ်ဆုံး မှ အပြု ခွာပြည်မှာ ကား ဖြစ် ပြုပါသည်။ လက်ခံရသော လာသော အပြု ခွာ... လူထု...  
...မှ စိမ့်ကိန်း ကော်မတီ ကား ပိုမို နားလည်အောင် လယ်စိုက်ပျိုးခြင်း စား ညွှားပေး၍ ဖွင့်ပြ ညွှားပါသည်။  
...စိမ့်ကိန်း ကော်မတီ ကား ဖြစ် ပြုပြီးနောက် ဆက်လက်၍ စိမ့်ကိန်း နှင့် ပတ်သက် ဆက်သွယ် သည့် များ၏ ကော်မတီအဖွဲ့...  
...များ စစ်ကြောင်းကို ဖွင့်ပြ ပေးပါသည်။ ထိုသို့ ဖွင့်ပြ ရာတွင် ကော်မတီ အဖွဲ့မှ ဆိုသည့် များ အကျဉ်းစာရင်း...  
...၏ ဝေါ်ဖြိုးတွင် သာမက အပြု ခွာ ပြည်သူ လူထု တွင် ပါဝင် ဖြစ်ကြောင်း မကော်မတီ မှ ပြောပြ ကြောင်း...  
...များကို စိမ်းကတ် အဖွဲ့ ဖြစ် ပြုပါသည်။ ကော်မတီ အဖွဲ့ များ ဖြစ် ပြုပြီးနောက်... ကော်မတီ အဖွဲ့ဝင်... ပြု ဦးစား...  
...ဘက်လက်ရွှေ့ ချုပ်စား ဖြစ် ပါသည်။ ကော်မတီ အဖွဲ့ ဖြစ် ပြုပြီးနောက်... လုပ်ဆောင်ရန် စာရင်း အစ...  
...ကား အာရုံစူးစိုက် ပြုပါသည်။







အစည်းအဝေးဆုံးဖြတ်ချက်များ

ကုန်စုံ စီ/စာအုပ် ကော်မတီ ဖွဲ့စည်းခြင်း

ဦးချစ်ဆောင် (ဥက္ကဋ္ဌ)

ဒေါ်ဝင်းစိန် (ဥက္ကဋ္ဌ)

ဦးထွန်းဝင်း (အမှုဆောင်အဖွဲ့ဝင်)

ဒေါ်သီတာထွန်း (အဖွဲ့ဝင်၊ အမှုဆောင်အဖွဲ့ဝင်)

ဦးဗျဉ် (အဖွဲ့ဝင်၊ အမှုဆောင်အဖွဲ့ဝင်)

ဦးထွန်းဂျိန် (အဖွဲ့ဝင်၊ အမှုဆောင်အဖွဲ့ဝင်)

ဒေါ်ချစ်ချစ် (အဖွဲ့ဝင်၊ အမှုဆောင်အဖွဲ့ဝင်)

ဦးကျော်ထွန်း (အဖွဲ့ဝင်၊ အမှုဆောင်အဖွဲ့ဝင်)

ဒေါ်ဇီဇီထွန်း (အဖွဲ့ဝင် & ကုန်စုံ စီ/စာအုပ် ကော်မတီ)

ကုန်စုံ ကော်မတီ ဖွဲ့စည်းခြင်း

ဦးဝင်းစိန် (ဥက္ကဋ္ဌ)

ဒေါ်အုန်းစု (အဖွဲ့ဝင်)

ဦးအုန်းစု (အဖွဲ့ဝင်)

ဒေါ်ဇီဇီ (အဖွဲ့ဝင်)

ကျေးဇူးကုန်စုံ ဖွဲ့စည်းရေးကော်မတီ ဦးစီးအဖွဲ့

၁။ အဖွဲ့ဝင်များ ဖွဲ့စည်းခြင်း (လက်ထပ်ရေး)

၂။ အဖွဲ့ဝင်များ ဖွဲ့စည်းခြင်း (လက်ထပ်ရေး)

၃။ အဖွဲ့ဝင်များ ဖွဲ့စည်းခြင်း (လက်ထပ်ရေး)

ဗဟိုကော်မတီ - ဦးကျော်ကျော်

(ဇ.ဇ.)

တောက်စုတ်ကျေးရွာ၏ ကျေးရွာလက်ရွဲစာအုပ်ပြုလုပ်ခြင်း  
မှတ်တမ်းဓာတ်ပုံများ





စေတုတ္ထရာမြို့နယ်၊ လက်ပံကျင်းကျေးရွာအုပ်စု၊ တောက်စုတ်ကျေးရွာ၏

VDP ဆောင်ရွက်မှုမှတ်တမ်းဓာတ်ပုံများ



လက်ပံကျင်းကျေးရွာအုပ်စု၊ တောက်စုတ်ကျေးရွာ၏ စီမံကိန်းလုပ်ငန်းဆောင်

ရွက်မှု မှတ်တမ်းခါတ်ပုံများ





နောက်ဆက်တွဲ (၄) ခြားနားသော အပိုင်းများအတွက် ဦးစားပေးဖွံ့ဖြိုးရေးလုပ်ငန်းစဉ်များ အနှစ်ချုပ်

မှရင်းသည့်အား VPSC တွင်ထားရှိရပါမည်။ အခြားဌာနများနှင့် ညှိနှိုင်းရန်အတွက် မိတ္တူအား TPIC သို့ပို့ရပါမည်။ MIS data အနေဖြင့် သွင်းရန်ပင်အပ်ပါ။

	အဆင့်	လုပ်ငန်း	မည်သူ ဦးစားပေးလဲ	လ / နှစ်	ကျေးဇူးတင် တာဝန်ခံသူ သို့ အုပ်စု	ပြင်ပမှ မည်သူ ထောက်ပံ့ မလဲ
အခြေခံအဆောက်အအုံ	၁	ကျေးဇူး နှစ်ဖ ဖြစ်ပေ	<input checked="" type="checkbox"/> မ <input checked="" type="checkbox"/> ကျား	2017	ကျေးဇူး	မူလ မဟုတ်ပါ ခိုင်ကျော်
	၂	၅၅ ကျက်စာစာချုပ်ကမ်းလှမ်း အုပ်စု ဖြစ်ပေ	<input checked="" type="checkbox"/> မ <input checked="" type="checkbox"/> ကျား	2018	၂	၂
	၃	ကျေးဇူး နှစ်ဖ ဆက်လက်	<input checked="" type="checkbox"/> မ <input checked="" type="checkbox"/> ကျား	2019	၂	၂
	၄	ကျေးဇူး နှစ်ဖ ဆက်လက် အုပ်စု ဖြစ်ပေ	<input checked="" type="checkbox"/> မ <input checked="" type="checkbox"/> ကျား	2020	၂	၂
	၅		<input type="checkbox"/> မ <input type="checkbox"/> ကျား			
အသက်မွေးဝမ်းကျောင်းပုံစံ ပြင်ဆင်ရေး	၁		<input type="checkbox"/> မ <input type="checkbox"/> ကျား			
	၂		<input type="checkbox"/> မ <input type="checkbox"/> ကျား			
	၃		<input type="checkbox"/> မ <input type="checkbox"/> ကျား			
	၄		<input type="checkbox"/> မ <input type="checkbox"/> ကျား			
	၅		<input type="checkbox"/> မ <input type="checkbox"/> ကျား			
ကျန်ဆာရေး နှင့် အာဟာရ			<input type="checkbox"/> မ <input type="checkbox"/> ကျား			
	2		<input type="checkbox"/> မ <input type="checkbox"/> ကျား			
	3		<input type="checkbox"/> မ <input type="checkbox"/> ကျား			
	4		<input type="checkbox"/> မ <input type="checkbox"/> ကျား			
	5		<input type="checkbox"/> မ <input type="checkbox"/> ကျား			
ပညာရေး	၁	အောင်ကျောင်း နှစ်ဖ ဖြစ်ပေ နီ ဖြစ်ပေ	<input checked="" type="checkbox"/> မ <input checked="" type="checkbox"/> ကျား	2016	ကျေးဇူး	မူလ မဟုတ်ပါ ခိုင်ကျော်
	၂	ကျေးဇူး ဆက်လက် ဖွဲ့စည်း	<input checked="" type="checkbox"/> မ <input checked="" type="checkbox"/> ကျား	2021	၂	၂
	၃	ကျေးဇူး ဆက်လက်	<input checked="" type="checkbox"/> မ <input checked="" type="checkbox"/> ကျား	2022	၂	၂
	၄		<input type="checkbox"/> မ <input type="checkbox"/> ကျား			
	၅		<input type="checkbox"/> မ <input type="checkbox"/> ကျား			



နောက်ဆက်တွဲ (၄) ခြားနားသောအပိုင်းများအတွက် ဦးစားပေးဖွံ့ဖြိုးရေးလုပ်ငန်းစဉ်များ  
အနှစ်ချုပ် (တောက်စုတ်ကျေးရွာ)

အခြေခံအဆောက်အအုံ	အဆင့်	လုပ်ငန်း	မည်သူဦးစားပေးမည်လဲ	လ/နှစ်	ကျေးရွာမှတာဝန်ခံသူ (သို့) အုပ်စု	ပြင်ပမှမည်သူထောက်ပံ့မည်လဲ
	၁	စုရပ်ဆောင်ဆောက်လုပ်ခြင်း	<input type="checkbox"/> မ <input type="checkbox"/> ကျား	၂၀၁၇	ကျေးရွာ	လူထုဗဟိုပြုစီမံကိန်း
	၂	စိမ့်စမ်းရေးသွယ်ယူခြင်း	<input type="checkbox"/> မ <input type="checkbox"/> ကျား	၂၀၁၈	ကျေးရွာ	လူထုဗဟိုပြုစီမံကိန်း
	၃	တောက်စုတ်-တန့်လည်ကျင်းရွာချင်းဆက်လမ်း	<input type="checkbox"/> မ <input type="checkbox"/> ကျား	၂၀၁၈	ကျေးရွာ	-
	၄	ရွာတွင်းလမ်းပြုပြင်ခြင်း	<input type="checkbox"/> မ <input type="checkbox"/> ကျား	၂၀၁၈	ကျေးရွာ	-
	၅	စာကြည့်တိုက်ဆောက်လုပ်ခြင်း	<input type="checkbox"/> မ <input type="checkbox"/> ကျား	၂၀၂၀	ကျေးရွာ	-

အသက်မွေးဝမ်းကျောင်းမှု/စိုက်ပျိုးရေး	၁	<input type="checkbox"/> မ <input type="checkbox"/> ကျား				
	၂	<input type="checkbox"/> မ <input type="checkbox"/> ကျား				
	၃	<input type="checkbox"/> မ <input type="checkbox"/> ကျား				
	၄	<input type="checkbox"/> မ <input type="checkbox"/> ကျား				
	၅	<input type="checkbox"/> မ <input type="checkbox"/> ကျား				

ကျန်းမာရေးနှင့်အာဟာရ	၁	ကျေးရွာဆေးပေးခန်း	<input type="checkbox"/> မ <input type="checkbox"/> ကျား	၂၀၂၂	ကျေးရွာ	-
	၂		<input type="checkbox"/> မ <input type="checkbox"/> ကျား			
	၃		<input type="checkbox"/> မ <input type="checkbox"/> ကျား			
	၄		<input type="checkbox"/> မ <input type="checkbox"/> ကျား			
	၅		<input type="checkbox"/> မ <input type="checkbox"/> ကျား			

ပညာရေး	၁	<input type="checkbox"/> မ <input type="checkbox"/> ကျား				
	၂	<input type="checkbox"/> မ <input type="checkbox"/> ကျား				
	၃	<input type="checkbox"/> မ <input type="checkbox"/> ကျား				
	၄	<input type="checkbox"/> မ <input type="checkbox"/> ကျား				

အခြား	၁	ဆိုလာမီးတိုးချဲ့တပ်ဆင်ခြင်း	<input type="checkbox"/> မ <input type="checkbox"/> ကျား	၂၀၁၈	ကျေးရွာ	-
	၂	ဆက်သွယ်ရေးတာဝါတိုင်	<input type="checkbox"/> မ <input type="checkbox"/> ကျား	၂၀၂၃	ကျေးရွာ	-
	၃	ကျောက်စီရေတန် (တစ်အိမ်တစ်လုံး)	<input type="checkbox"/> မ <input type="checkbox"/> ကျား	၂၀၂၁	ကျေးရွာ	-
	၄		<input type="checkbox"/> မ <input type="checkbox"/> ကျား			
	၅		<input type="checkbox"/> မ <input type="checkbox"/> ကျား			



- ပါဝင်သောဦးရေနှင့် လုပ်ငန်းများ မှတ်တမ်းတင်ခြင်း (အစည်းအဝေးမှတ်တမ်း၊ အဖွဲ့ဝါတ်ပုံ၊ တိုင်းရင်းသားအနည်းစုနှင့် ထိခိုက်လွယ်သော အဖွဲ့များ)
  - အလွန်ကောင်း
  - ကောင်း
  - ညံ့
- လုပ်ငန်းများ မှတ်တမ်းတင်ခြင်းနှင့် အမျိုးသမီးအဖွဲ့အစည်းအဝေး၏ရလဒ် အားစွဲခြားပေးထားသလား။
  - ရှိ
  - မရှိ
- စီမံကိန်းအရေအတွက် (အမျိုးသား/အမျိုးသမီးရွေးချယ်မှုအရေအတွက်)-
- PRAနှင့်သက်ဆိုင်သောအခြား စီမံကိန်းအရေအတွက် (အမျိုးသား/အမျိုးသမီးရွေးချယ်မှုအရေအတွက်)-

# Village Development Plan

## (ကျေးရွာဖွံ့ဖြိုးရေးအစီအစဉ်)

လူထု ဗဟိုပြု စီမံကိန်း



Community Driven Development

လက်ပံကျင်းကျေးရွာအုပ်စု

တောက်စုတ်ကျေးရွာ