

ပြည်ထောင်စုသမ္မတမြန်မာနိုင်ငံတော်အစိုးရ
စိုက်ပျိုးရေး၊ မွေးမြူရေးနှင့်ဆည်မြောင်းဝန်ကြီးဌာန
ကျေးလက်ဒေသဖွံ့ဖြိုးတိုးတက်ရေးဦးစီးဌာန
လွိုင်ကော်-ရှားတောမြို့နယ်



လူထုပဟိုပြုစီမံကိန်း

National Community Driven Development Project



ကျေးရွာဖွံ့ဖြိုးရေးအစီအစဉ် (၂၀၁၇-၂၀၁၈)

Village Development Plan(VDP)

လွိုင်ကော်မြို့နယ်၊ မထောခူကျေးရွာအုပ်စု၊ သတ္တပလူကျေးရွာ

မာတိကာ

အကြောင်းအရာ	စာမျက်နှာ
၁။ မြို့နယ်ပြင်မြေပုံ	၃
၂။ အုပ်စုမြေပုံ	၄
၃။ အုပ်စုတွင်ပါဝင်သောကျေးရွာများစာရင်း	၅
၄။ ကျေးရွာသမိုင်းကြောင်း(ကျေးရွာအခြေခံအချက်အလက်များ)	၆
၅။ လူထုပူးပေါင်းပါဝင်သော လူမှုဆန်းစစ်ခြင်းနှင့်အကဲဖြတ်ခြင်းလုပ်ငန်းစဉ် (PSA/PRA) အကျဉ်းချုပ်ဇယား	၈
၆။ လူမှုရေး နှင့် အရင်းအမြစ်ပြင်မြေပုံ	၉
၇။ လူမှုရေး နှင့် အရင်းအမြစ်ပြင်မြေပုံသုံးသပ်ချက်	၁၀
၈။ ဥစ္စာဓနကြွယ်ဝမှုအဆင့် သတ်မှတ်ချက်ပြပုံ	၁၁
၉။ ဥစ္စာဓနကြွယ်ဝမှုအဆင့်သတ်မှတ်ချက်ဇယားသုံးသပ်ချက်	၁၂
၁၀။ ရာသီခွင်ပြဇယား	၁၃
၁၁။ ရာသီခွင်ပြဇယားသုံးသပ်ချက်	၁၄
၁၂။ အရင်းအမြစ် အသုံးပြုမှုနှင့်ထိန်းချုပ်မှု	၁၅
၁၃။ အရင်းအမြစ် အသုံးပြုမှုနှင့်ထိန်းချုပ်မှု သုံးသပ်ချက်	၁၅
၁၄။ ပင့်ကူအိမ်ပြပုံ (ကျား၊မ)	၁၆
၁၅။ ပင့်ကူအိမ်သုံးသပ်ချက် (ကျား၊မ)	၁၇
၁၆။ အဖွဲ့အစည်းချိတ်ဆက်မှုပြပုံ	၁၈
၁၇။ အဖွဲ့အစည်းချိတ်ဆက်မှုပြပုံသုံးသပ်ချက်	၁၉
၁၈။ ကော်မတီဝင်များစာရင်း	၂၀
၁၉။ ကျေးရွာအချက်အလက်များ (ပုံစံ-၁)	၂၂
၂၀။ စီမံကိန်းအချိန်ဇယား (ပုံစံ-၂)	၂၅
၂၁။ ကျေးရွာဖွံ့ဖြိုးရေးဦးစားပေးအစီအစဉ် (ပုံစံ-၃)	၂၆
၂၂။ အစည်းအဝေးမှတ်တမ်းများ	၂၈
၂၃။ ကဏ္ဍအလိုက်ဦးစားပေးဖွံ့ဖြိုးရေးလုပ်ငန်းစဉ်များ	၂၉
၂၄။ ဦးစားပေးလုပ်ငန်းများရွေးချယ်ခြင်းဇယား	၃၀
၂၅။ ကျေးရွာဖွံ့ဖြိုးရေးအစီအစဉ်ဆောင်ရွက်မှုမှတ်တမ်းဓာတ်ပုံများ	၃၂

လွိုင်ကော်မြို့နယ်မြေပုံ

လွိုင်ကော်မြို့နယ်

N



၁စတေး - ၁လက်မ = ၄၄မိုင်



- ရည်ညွှန်းချက်**
- နိုင်ငံတော်နယ်နိမိတ်
 - ပြည်နယ်နယ်နိမိတ်
 - မြို့နယ်နယ်နိမိတ်
 - ကျေးရွာအုပ်စုနယ်နိမိတ်
 - မြစ်ချောင်း
 - ကားလမ်း

ဘောလခဲမြို့နယ်

ကျေးရွာအုပ်စုမြေပုံ



ကျေးရွာအုပ်စုတွင် ပါဝင်သော ကျေးရွာများစာရင်း

စဉ်	ကျေးရွာအုပ်စုအမည်	ကျေးရွာအမည်	မှတ်ချက်
၁။	မထောခူ	သတ္တပလူ	
၂။		ဝမ်ကွန်	
၃။		လောလာလိ	
၄။		ရေနီကန်	
၅။		လောပိတံစံပြ	
၆။		ရေပိဖြူ	
၇။		ပိုးဇာခြံ	
၈။		မထောခူ(ထက်)	
၉။		မထောခူ(အောက်)	
၁၀။			

လူထုဗဟိုပြုစီမံကိန်းမှ လူထုပူးပေါင်းပါဝင်သောနည်းဖြင့် ဒုတိယနှစ်စီမံကိန်း မိတ်ဆက်အစည်းအဝေး

(၂၀၁၇-၂၀၁၈) ခုနှစ်

ကျေးရွာအုပ်စုအမည် - မထောခူ ကျေးရွာအမည် - သတ္တပလူ ရက်စွဲ ...၁၉.၁၀.၂၀၁၇..

၁။ ကျေးရွာသမိုင်းကြောင်း

သတ္တပလူကျေးရွာမဖြစ်ပေါ်လာမီ လက်ရှိရွာ၏ နံဘေးတွင် ဒေါ်ကျော(ခေါ်)ရွာငယ်လေး တစ်ရွာ ရှိခဲ့ဖူးသည်။ ထိုရွာငယ်တွင် ဦးဖဲဘူး+ဒေါ်ဒဲမြာမိသားစုအပါအဝင် လူအနည်းစု နေခဲ့ကြသည်။ ထိုရွာ ဟောင်းတွင် ကျန်းမာရေး၊ စီးပွားရေးအဆင်မပြေခြင်း၊ ကလေးများအသက်ဆုံးရှုံးခြင်းများဖြစ်ပေါ်လာ သောကြောင့် ဦးဖဲဘူးတို့၏မိသားစု ထိုရွာတွင်မနေချင်တော့ပါ။ ထို့ကြောင့် ယခုသတ္တပလူကျေးရွာဟု အမည်တွင်လာမည့်နေရာတွင် သစ်ပင်၊ ချုံနွယ်များခုတ်ထွင်ရှင်းလင်း၍ တောပိုင်၊ တောင်ပိုင်နတ်များအား ပူဇော်ပသပြီး နေခွင့်တောင်းခဲ့ပါသည်။ ဦးဖဲဘူးတို့ မိသားစုစတင်လာရောက်နေထိုင်ပြီး မကြာမီတွင် အခြား သောဆွေမျိုးမိသားစုများလာရောက်နေထိုင်ခဲ့ကြသည်။ ထိုစဉ်ကတည်းက သတ္တပလူဟုအမည်ပေးခဲ့ပြီး ယနေ့တိုင် ထိုအမည်ကို ခေါ်ဝေါ်ခဲ့ကြပါသည်။

သတ္တပလူကျေးရွာဟု စတင်ဖြစ်ပေါ်ခဲ့စဉ်က ထိုကျေးရွာတွင် ကေနှင့် တံခွန်တိုင်ကို ယုံကြည် ကိုးကွယ်ခဲ့ကြသည်။ ယခုအခါတွင်တော့ ရွာသူ၊ ရွာသားများသည် ကေ၊ တံခွန်တိုင်၊ ဗုဒ္ဓဘာသာကို ယုံကြည်ကိုးကွယ်ကြပါသည်။ သတ္တပလူကျေးရွာသည် လွိုင်ကော်မြို့အရှေ့တောင်ထောင့်အရပ်တွင် တည်ရှိပြီး၊ လောပိတကားလမ်းနံဘေးတွင် တည်ရှိပါသည်။ သတ္တပလူကျေးရွာသည် အခြားသောကျေးရွာ များကဲ့သို့ ဖြတ်(၄)ဖြတ်ဒဏ်ကို ခံခဲ့ရပါသည်။ ကျေးရွာသို့လာရောက်၍ ပေါ်တာဆွဲသောကြောင့် အမျိုးသားများ တောထဲသို့ထွက်ပြေးပုန်းခိုခဲ့ကြရသည်။ ၁၉၈၀ခုနှစ်လောက်တွင် ကျေးရွာအနီး လေးမိုင် ဂိတ်တွင် တပ်မတော်နှင့် တိုင်းရင်းသားလက်နက်ကိုင်တို့ တိုက်ပွဲဖြစ်ခဲ့ဖူးသည်။ ထိုသို့ နိုင်ငံရေး မတည်ငြိမ်မှုကြောင့် မိမိတို့၏ တောင်ယာလုပ်ငန်းများကောင်းကောင်းမွန်မွန် မလုပ်ကိုင်နိုင်ခဲ့ကြ၍ စီးပွားရေးများလည်း အဆင်မပြေဖြစ်ခဲ့ကြပါသည်။

သတ္တပလူကျေးရွာ၏ ထူးခြားဖြစ်စဉ်များအနေဖြင့် ၁၉၉၃ခုနှစ်မှ ၁၉၉၆ခုနှစ်ထိ(၃)နှစ်ဆက် မိုးခေါင် ရေရှားဖြစ်ခဲ့သောကြောင့် တစ်ရွာလုံး စားနပ်ရိက္ခာပြတ်လပ်မှုကို ခံခဲ့ရပါသည်။ ၁၉၉၂ခုနှစ်ခန့်က ကျေးရွာ ပိုင်မြေ(၂၄)ဧကကို ဒေသကွက်ကဲရေး စစ်ဌာနချုပ်(ဒကစ)၏ ရာဘာစိုက်ခင်းအနေဖြင့် သိမ်းယူခြင်း ခံခဲ့ ရပါသည်။ ယခုအခါတွင် ကျေးရွာသူ/သားများ ပြန်လည် နေထိုင်သောကြောင့် (၉.၁၈)ဧကသာ ရာဘာ စိုက်ခင်းအဖြစ် ကျန်ခဲ့သည်။

သတ္တပလူကျေးရွာ၏ ကျေးရွာဖွံ့ဖြိုးရေးလုပ်ငန်းများအနေဖြင့် ၁၉၈၀ခုနှစ်တွင် ကိုယ်ထူကိုယ်ထ မူလတန်းကျောင်းကို တည်ထောင်ခဲ့သည်။ စာသင်ကျောင်း မတည်အလှူရှင်မှာ ဦးမောင်ငယ်(ကုလား) ဖြ ဖစ်သည်။ ၂၀၁၃ခုနှစ်တွင် အစိုးရမှ ကျောင်းဆောင်သစ်ဆောက်လုပ်ပေးခဲ့ပါသည်။ ၁၉၉၄ခုနှစ်တွင် ဗုဒ္ဓ ဘာသာဘုန်းကြီးကျောင်းတည်ဆောက်နိုင်ခဲ့ပါသည်။ ကျန်းမာရေးကဏ္ဍအနေဖြင့် အစိုးရကျန်းမာရေး ဌာနမှ သားဖွားဆရာမကို (၅)ရွာ ဆရာမ(၁)ဦးနှုန်းဖြင့် ချပေးခဲ့ပါသည်။ ကျေးရွာ မီးရရှိရေးအနေဖြင့် ၂၀၁၆- ၂၀၁၇ခုနှစ်လောက်ကတည်းက အစိုးရထံ မီးချိတ်ခွင့်လျှောက်ထားခဲ့ရာ ၂၀၁၀ခုနှစ်တွင် အစိုးရမှ တစ်အိမ်ထောင်လျှင်(၃)သိန်းကျပ်ဖြင့် မီးချိတ်ခွင့်ပေးခဲ့ပါသည်။ ထို့ကြောင့် သတ္တပလူကျေးရွာသည် (၂၄) နာရီ လျှပ်စစ်မီးရရှိသောကြောင့် ကျန်းမာရေး၊ လူမှုရေး၊ ပညာရေးများ အရင်ကထက် ပိုအဆင်ပြေလာခဲ့ ပါသည်။

ယခုအခါ သတ္တပလူကျေးရွာတွင် အိမ်ထောင်စုပေါင်း(၁၀၃)အိမ်ထောင်စုရှိလာပါသည်။ လူဦးရေ အနေဖြင့် အမျိုးသား(၃၀၀)ဦး၊ အမျိုးသမီး(၂၃၆)ဦး၊ စုစုပေါင်း(၅၃၆)ဦး ရှိပါသည်။

မှတ်တမ်းတင်သူ

အမည် - ဦးသန့်စင်ဝင်း

ရာထူး - CF

လူထုပူးပေါင်းပါဝင်သောလူမှုဆန်းစစ်ခြင်းနှင့်အကဲဖြတ်ခြင်း လုပ်ငန်းစဉ် (PSA/PRA) အကျဉ်းချုပ်ဇယား

စဉ်	အကြောင်းအရာ	ရက်စွဲ	ဦးတည်အုပ်စု	တက်ရောက်သူ			အဓိကဆွေးနွေးချက်များ
				ကျား	မ	ပေါင်း	
၁	လူမှုရေးအရင်းအမြစ် စံပြမြေပုံ (social Map/ Resource Map)	၂၀၁၄.၀၁.၁၅	ရပ်မိ၊ရပ်ဖ ကော်မတီဝင်များ	၄၂	၂၆	၆၈	အိမ်အမျိုးအစားများ၊အခြေခံ အဆောက်အဦများ၊လမ်းပန်း ဆက်သွယ်ရေးအခြေအနေ၊ လယ်ယာမြေမြစ်ချောင်း၊ ရေတွင်းရေကန်သစ်တောများ
၂	ဥစ္စာနေကြွယ်ဝမှု အဆင့်သတ်မှတ်ချက် (Wealth Ranking)	၂၀၁၄.၀၁.၁၅	ချမ်းသာ၊ အလယ်အလတ်၊ နွမ်းပါးအုပ်စု	၄၂	၂၆	၆၈	ကျေးရွာလူမှုစီးပွားအုပ်စုများ၊ ခွဲခြားသတ်မှတ်နိုင်ရေးအတွက် အခြေခံစံနှုန်းများသတ်မှတ်ခြင်း ကျေးရွာသားများနှင့်အများသ ဘောတူခွဲခြားသတ်မှတ်ခြင်း
၃	ပိုင်ဆိုင်မှုသုံးသပ်ခြင်း	၂၀၁၄.၀၁.၁၅	ကော်မတီဝင်၊ အမျိုးသမီး၊ အမျိုးသားများ	၄၂	၂၆	၆၈	အမျိုးသမီးနှင့် အမျိုးသားများ ပု ပိုင်ဆိုင်ပြီး ထိန်းချုပ်ထားသည့် ပိုင် ပိုင်ဆိုင်မှု(သို့) အရင် အရင်းအမြစ် များကို သံ သုံးသပ်ခြင်း
၄	ရာသီခွင်ပြက္ခဒိန် Seasonal Calender	၂၀၁၄.၀၁.၁၅	ကော်မတီဝင်၊ အမျိုးသမီး၊ အမျိုးသားများ	၄၂	၂၆	၆၈	ရာသီဥတု၊စိုက်ပျိုးသီးနှံများ၊ လယ်ယာလုပ်ငန်းများ၊ ဝင်ငွေထွက်ငွေ၊မွေးမြူ ရေးလုပ်ငန်းများ၊
၅	ပင့်ကူအိမ်ကွန်ယက် (Spider Web)	၂၀၁၄.၀၁.၁၅	အမျိုးသား၊ အမျိုးသမီးများ	၄၂	၂၆	၆၈	အမျိုးသား၊အမျိုးသမီးများ ဘဝတန်းတူအခွင့်အရေးရရှိမှုနှင့်မ မရရှိသည့်အကြောင်းအရင်းများ
၆	အဖွဲ့အစည်းချိတ်ဆ ဆက်ပုံ(Venn Diagram)	၂၀၁၄.၀၁.၁၅	ကျေးရွာလူမှုဖွံ့ဖြိုးရေး ရုံးအဖွဲ့အုပ်ချုပ်ရေး အဖွဲ့၊ကျေးရွာ စီတောက်အဖွဲ့	၄၂	၂၆	၆၈	ကျေးရွာတွင်ရှိအဖွဲ့အစည်းများ နှင့်ဖွံ့ဖြိုးရေးလုပ်ငန်းအတွက်ချိတ်ဆ တ်ဆက်ဆောင်ရွက်လုပ်ကိုင်မှု

ရာသီခွင်ပြ ပြက္ခဒိန်ဆန်းစစ်ခြင်း

လွိုင်ကော်မြို့နယ်၊ မထောခူကျေးရွာအုပ်စု၊ သတ္တပလူကျေးရွာတွင် အဓိကအသက်မွေးဝမ်းကြောင်း ပြုလုပ်သည့်လုပ်ငန်းများမှာ စပါး၊ ပြောင်း၊ မြေပဲ၊ ပဲစဉ်းငုံများ စိုက်ပျိုးကြပါသည်။ စိုက်ပျိုးရေး ရာသီနားချိန်တွင် နေ့စားလိုက်ခြင်း၊ ထင်းရှာခြင်း၊ သက်ကယ်ရက်ခြင်းများပြုလုပ်ကြပါသည်။ အဓိက စိုက်ပျိုးရာသီသည် မတ်လမှ စက်တင်ဘာလအထိဖြစ်သော်လည်း ကြက်သွန်ကို အိမ်စားဖို့အတွက် စိုက်ပျိုးကြပါသည်။

ဝင်ငွေ၊ ထွက်ငွေမညီမျှမှုကြောင့် တစ်နှစ်ပတ်လုံးအတွက် စားဝတ်နေရေးအဆင်မပြေမှုများ ရှိသည်။ စိုက်ပျိုးမှုအတွက် ငွေကြေးမလုံလောက်သည့်အခါ သမဝါယမအသင်းတွင်ချေးငွေယူကြရပါ သည်။ ကျန်းမာရေးအခြေအနေသည် ရာသီအဖျားဖြစ်သည့် နှာစေး၊ ချောင်းဆိုးမှုများရှိသော်လည်း နီဝင်ဘာ၊ ဒီဇင်ဘာလများတွင် တုတ်ကွေးအဖြစ်များကြပါသည်။

ကျေးရွာတွင် ဗုဒ္ဓဘာသာများ အများဆုံးဖြစ်ကြသဖြင့် ဗုဒ္ဓဘာသာတို့ ဓလေ့ထုံးစံအတိုင်းပွဲတော် များ ကျင်းပကြပါသည်။ သောက်သုံးရေရရှိမှု မတ်လမှ နီဝင်ဘာလအထိ မိုးရေကြောင့် အဆင်ပြေ သော်လည်း နွေရာသီတွင် ရေရှားပါးခြင်းကို ခံစားရပါသည်။ ထိုအခါတွင် ဘီးလူးချောင်းရေကို အသုံးပြု ကြပါသည်။

ဥစ္စာနေအဆင့် ခွဲခြားမှု စံနမူနာပုံစံ

မြို့နယ် ...လွိုင်ကော်..... ကျေးရွာအုပ်စု ...မထောခူ. ကျေးရွာ သတ္တပလူ ရက်စွဲ ...၁၉.၁၀.၂၀၁၇...

အမျိုးအစား	သတ်မှတ်ချက်/ညွှန်းကိန်းများ	အိမ်ထောင်စု အရေးအတွက်	ရာခိုင်နှုန်း
ချမ်းသာ	တိုက်အိမ်၊ ကား၊ ထော်လာဂျီ၊ ထွန်စက်၊ ဆိုင်ကယ်၊ ပြောင်းချွေစက်၊ တီဗွီ(စလောင်း)၊ လယ်၊ နွား၊ ကြက်၊ သွပ်မိုး၊ ပညာရေးဆုံးခန်းတိုင်ထားနိုင်၊ တက္ကသိုလ်ထားနိုင်	၁၀ အိမ်	၁၀ %
အလယ်အလတ်	ပျဉ်ထောင်အိမ်၊ ထော်လာဂျီ၊ ဆိုင်ကယ်၊ စက်ဘီး၊ တီဗွီ၊ နွားလှည်း၊ ကြက်၊ ဝက်၊ သွပ်မိုးအိမ်၊ အထက်တန်းထိကျောင်းထားနိုင်	၄၀ အိမ်	၄၀ %
ဆင်းရဲ/နွမ်းပါး	ဝါးအိမ်၊ သက်ကယ်အိမ်၊ လယ်မရှိ၊ နွားမရှိ၊ ဆိုင်ကယ်မရှိသည့်အတွက် ပညာရေးအထက်တန်းထိမထားနိုင်၊ နေ့စားအလုပ်များလုပ်ကိုင်ရ။	၁၅ အိမ်	၅၀ %
စုစုပေါင်းအိမ်ထောင်စု		၁၀၀ အိမ်	၁၀၀%

ပါဝင်ဆွေးနွေးသူ

ကျား- ၄၂

မ- ၂၆

မှတ်တမ်းတင်သူ

အမည် ဦးသန့်စင်ဝင်း

ရာထူး CF

ဥစ္စာနေ ကြွယ်ဝမှု ဆွေးနွေးသုံးသပ်ချက်

သတ္တပလူကျေးရွာတွင် ဥစ္စာနေကြွယ်ဝမှုကို အဆင့်(၃) ဆင့် ခွဲခြားထားပါသည်။

သတ္တပလူကျေးရွာ၏ ဥစ္စာနေကြွယ်ဝမှုများကို ဆန်းစစ်ရာတွင် ချမ်းသာသော အိမ်ထောင်စုများ အဆင့်တွင် (၁၀)အိမ်ထောင်စုရှိပြီး ၊ အလယ်အလတ်အဆင့်ပြေသော အိမ်ထောင်စုများအဆင့်တွင် (၄၃)အိမ်ထောင်စုရှိပါသည်။ နွမ်းပါးသောအိမ်ထောင်စုများတွင် အိမ်ထောင်စု(၅၀)အိမ်ထောင်စုရှိပါသည်။

ချမ်းသာသောအိမ်ထောင်စုများမှာ လယ်ယာမြေဧကပိုင်ဆိုင်မှုများခြင်း၊ ကား၊ စက်၊ ပြောင်း၊ ချွေစက်များ ပိုင်ဆိုင်ခြင်း၊ တိုက်အိမ်များတည်ဆောက်နိုင်ခြင်း၊ ကျွဲ၊ နွားများမွေးမြူနိုင်ခြင်း၊ ပညာရေးတွင် သားသမီးများကို ပညာရေးဆုံးခန်းတိုင်ထိ ထားနိုင်ခြင်း။

အလယ်အလတ်အိမ်ထောင်စုများမှာ လယ်ယာမြေအနည်းငယ်ပိုင်ဆိုင်ခြင်း၊ ကျွဲ၊ နွားများ အနည်းငယ်ရှိခြင်း၊ ဆိုင်ကယ်များပိုင်ဆိုင်ခြင်း၊ တိုက်အိမ်၊ ပျဉ်ထောင်အိမ်များဖြင့် နေနိုင်ခြင်း၊ ကြက်၊ ဝက်များ မွေးမြူနိုင်ခြင်း၊ သားသမီးများကို အထက်တန်းထိကျောင်းထားနိုင်ခြင်း။

နွမ်းပါးသောအိမ်ထောင်စုများမှာ လယ်ယာမြေမရှိခြင်း၊ ကျွဲ၊ နွားမရှိခြင်း၊ နေ့စားအလုပ်လုပ်ရခြင်း၊ ဝါးအိမ်၊ သက်ကယ်ပျဉ်ထောင်အိမ်ဖြင့်နေရခြင်း၊ ဝင်ငွေရရှိမှု ပုံမှန်မရှိခြင်း။ နွမ်းပါးသောအိမ်ထောင်စုသည် ကျေးရွာ၏ အိမ်ထောင်စုပေါင်းထက်ဝက်ရှိသည်။ မြေယာ၊ တောင်ယာမပိုင်ဆိုင်ကြသောကြောင့် နေ့စား လုပ်အားလိုက်ခြင်းများ၊ ကျပမ်းလုပ်ကိုင်ခြင်းများဖြင့် အသက်မွေးမှု ပိုများသည်။ လုပ်ကိုင်စားသောက်ရန် တောင်ယာမြေများနှင့် လူဦးရေအချိုးမညီမှုကို တွေ့ရပါသည်။

ရာသီခွင်ပြကွဒိန်ပြပုံ

အကြောင်းအရာ	တန်ခူး	ကဆုန်	နယုန်	ဝါဆို	ဝါခေါင်	တော်သလင်း	သီတင်းကျွတ်	တန်ဆောင်မုန်း	နတ်တော်	ပြာသို	တပို့တွဲ	တပေါင်း
ရာသီဥတု												
ပိုက်ပို့ရေး					ရွာင်း	လါး	ရွာဝ	ပဲခင်းရုံ		ရော့ခင်း		
ပင်ပေး/ထွက်ပေး	ပဲ	ပဲ	ပဲ	ပဲ	ပဲ	ပဲ	ပဲ	ပဲ	ပဲ	ပဲ	ပဲ	ပဲ
ကျွန်မာရေး	ဟူး	ရှောင်ခို			ထီး	ထီး					ထွက်	
လမ်းသတင်	ကယား				သင်္ကြံ					သီတင်းကျွတ်		
သောက်သုံးရေး					ဖုလုံ						ဖုလုံ	
အစားအစာလုပ်	ဖုလုံ									ဖုလုံ		ဖုလုံ

မှတ်တမ်းတင်သူ
 အမည် ဦးသန်းစိန်ဝတ်
 ရာထူး လူမှုဝန်ထမ်းရေးရာဇာဏီ

ကျေးရွာအရင်းအမြစ်ပြုပြင်ဆေးသုံးသပ်ချက်

သတ္တပလူကျေးရွာတွင် လူမျိုးစုရောများ စုပေါင်းနေထိုင်ကြပြီး၊ ကယားလူမျိုးအများဆုံးဖြစ်ကြသည်။ ဗုဒ္ဓဘာသာ၊ တံခွန်တိုင်တို့ကို ယုံကြည်ကိုးကွယ်ကြသည်။ သစ်တော၊ သဲတောင်၊ ချောင်း၊ တောင်ယာတို့ကို မှီခိုပြီး လုပ်ကိုင်စားသောက်ကြသည်။ သစ်တောများသည် လွန်ခဲ့သော(၆)နှစ်ကထက် ပိုမိုပြုန်းတီးကုန်သည်။ ဝေးလံ သော ရွာမြောက်က တောထဲသို့ သွားရောက်၍ လိုအပ်သော ထင်းများ၊ သစ်များကို ရှာဖွေကြရသည်။ သစ်တောပြန်လည်စိုက်ပျိုးမှုမရှိသေးပါ။

ကျေးရွာအတွက် သောက်ရေ၊ သုံးရေကို ဘီးလူးချောင်းမှ အဓိကထား၍ အသုံးပြုကြသည်။ မိုးရာသီတွင် မိုးရေကို သိုလှောင်ထားပြီး သောက်သုံးရေအဖြစ် အသုံးပြုကြသည်။ နွေရာသီတွင် ရေရှားပါးသောကြောင့် ဘီးလူးချောင်းအထိ နွားလှည်းများ၊ စက်များနှင့် လူကိုယ်တိုင်များဖြင့် ရေကိုသယ်ယူသုံးစွဲကြရသည်။

ကျေးရွာတွင် မူလတန်းကျောင်းရှိပြီး၊ အလယ်တန်းကျောင်းကို လောပိတစ်ပြရွာအထိ သွားရောက် တက် ရောက်ရသည်။ အထက်တန်းကျောင်းကို လွိုင်ကော်မြို့တွင် တက်ရောက်ကြရသည်။ အရင်ကထက် ကျောင်းထားနိုင်သူ၊ အထက်တန်းအထိတက်နိုင်သူများလာပါသည်။ အထက်တန်းအထိ တက်နိုင်သူများ လာပါသည်။ အထက်တန်းတက်ရောက်သူ ယခုနှစ်တွင်(၂၅)ဦးရှိပါသည်။ ကျေးရွာအတွင်းရှိ လမ်းများမှာ မြေသားလမ်းများဖြစ်ကြသဖြင့် မိုးရာသီတွင် သွားလာရခက်ခဲပါသည်။

ကျေးရွာတွင် စာကြည့်တိုက်ရှိပြီး၊ စာရွက်စာတမ်းစာအုပ်များထားရှိပါသည်။ စာကြည့်တိုက်သို့ လာရောက်၍ စာဖတ်သူအနည်းငယ်ရှိပါသည်။ ကြက်၊ ဝက်၊ နွားများကို တပိုင်တနိုင်မွေးမြူကြပါသည်။ အမျိုးသမီးဦးဆောင်သော အိမ်ထောင်စုများတွင် အမျိုးသမီးများသည် တောင်ယာလုပ်ကိုင်ခြင်း၊ နေ့စား လုပ်အား လိုက်ခြင်း၊ ဈေးရောင်းချခြင်းများဖြင့် အသက်မွေးဝမ်းကြောင်းပြုကြသည်။

လယ်ယာစိုက်ပျိုးမှုတွင် နွားအစား စက်များဝယ်ယူအသုံးပြုလာကြသည်။ နွားများအတွက် စားကျက် ရှားပါးလာခြင်း၊ နွားကောင်ရေလျော့နည်းလာခြင်းများကြောင့် စက်များကို ပိုမိုအသုံးပြုကြပါသည်။ ကျေးရွာ၏ ကျန်းမာရေးကဏ္ဍအနေဖြင့် ၂၀၁၇ခုနှစ်တွင် ကျေးလက်ဆေးပေးခန်းရရှိရန် ဆေးပေးခန်း စတင်တည်ဆောက် နေပြီဖြစ်ပါသည်။

အရင်းအမြစ်သုံးစွဲမှုဇယား

ကျား	မ	ကျား+မ
သဲတောင်	ယက်ကန်းစင်	ဘုန်းကြီးကျောင်း
သစ်တော	ကောက်စိုက်	ဆေးခန်း
ကား	ဈေးဆိုင်	စာသင်ကျောင်း
လယ်ယာသုံးပစ္စည်း	အိမ်တွင်းမှူ	လမ်း
ပန်းရံ	ဝက်၊ ကြက်	စာကြည့်တိုက်
လက်သမား		ရေကန်
ဘောလုံးကွင်း		
ကျွဲ၊ နွား		

အရင်းအမြစ် ဆန်းစစ်ခြင်း

သတ္တပလူကျေးရွာ၏ အရင်းအမြစ်ထိန်းချုပ်သုံးစွဲမှုများကို ဆန်းစစ်ကြည့်သည့်အခါ အမျိုးသားများသည် သဲတောင်၊ သစ်တောများ၊ ကား၊ လယ်ထွန်စက်၊ တောင်ယာ များ စသည့်အရင်းအမြစ်များကို သုံးစွဲကြပါသည်။ ထိန်းချုပ်မှုများမှ အိမ်၊ ပန်းရံလုပ်ငန်း၊ လက်သမားလုပ်ငန်း၊ ဘောလုံးကွင်း၊ ကျွဲ၊ နွားများဖြစ်ကြသည်။ အမျိုးသားများသည် လယ်အမျိုးသမီးများအသုံးပြုသည့်အရင်းအမြစ်များမှာ ယက်ကန်းစင်၊ ကောက်စိုက်ခြင်း၊ ဈေးဆိုင်များဖြစ်ကြသည်။ ထိန်းချုပ်မှုများမှာ အိမ်တွင်းမှူများ၊ ချက်ပြုတ်ခြင်း၊ အိမ်တွင်း၊ ဝက်၊ ကြက်များဖြစ်ကြသည်။ အမျိုးသား၊ အမျိုးသမီး(၂)ဦးစလုံးသုံးစွဲကြသည်။ အရင်းအမြစ်မှာ ဘုန်းကြီးကျောင်း၊ စာသင်ကျောင်း၊ စာကြည့်တိုက်၊ ဆေးခန်း၊ချောင်းရေ၊ လမ်း၊ ဝင်ငွေများဖြစ်ကြသည်။ အရင်းအမြစ်ထိန်းချုပ်မှုနှင့် သုံးစွဲမှုများတွင် အမျိုးသမီးများထက် အမျိုးသားများက ပိုမိုအသုံးပြုကြသည်။ အမျိုးသားများ ထိန်းချုပ်ခဲ့လျှင် စနစ်တကျမဖြစ်ခြင်း၊ ပျက်စီးလွယ်ခြင်း၊ အမှားများခြင်း၊ အန္တရာယ်များခြင်းတို့ဖြစ်ကြရပါသည်။ ဆုံးဖြတ်ချက်များ ချမှတ်ရာတွင် အမျိုးသားများမှ ပိုမိုဦးဆောင်ကြပါသည်။

ပင့်ကူအိမ်သုံးသပ်ခြင်းပြပုံ

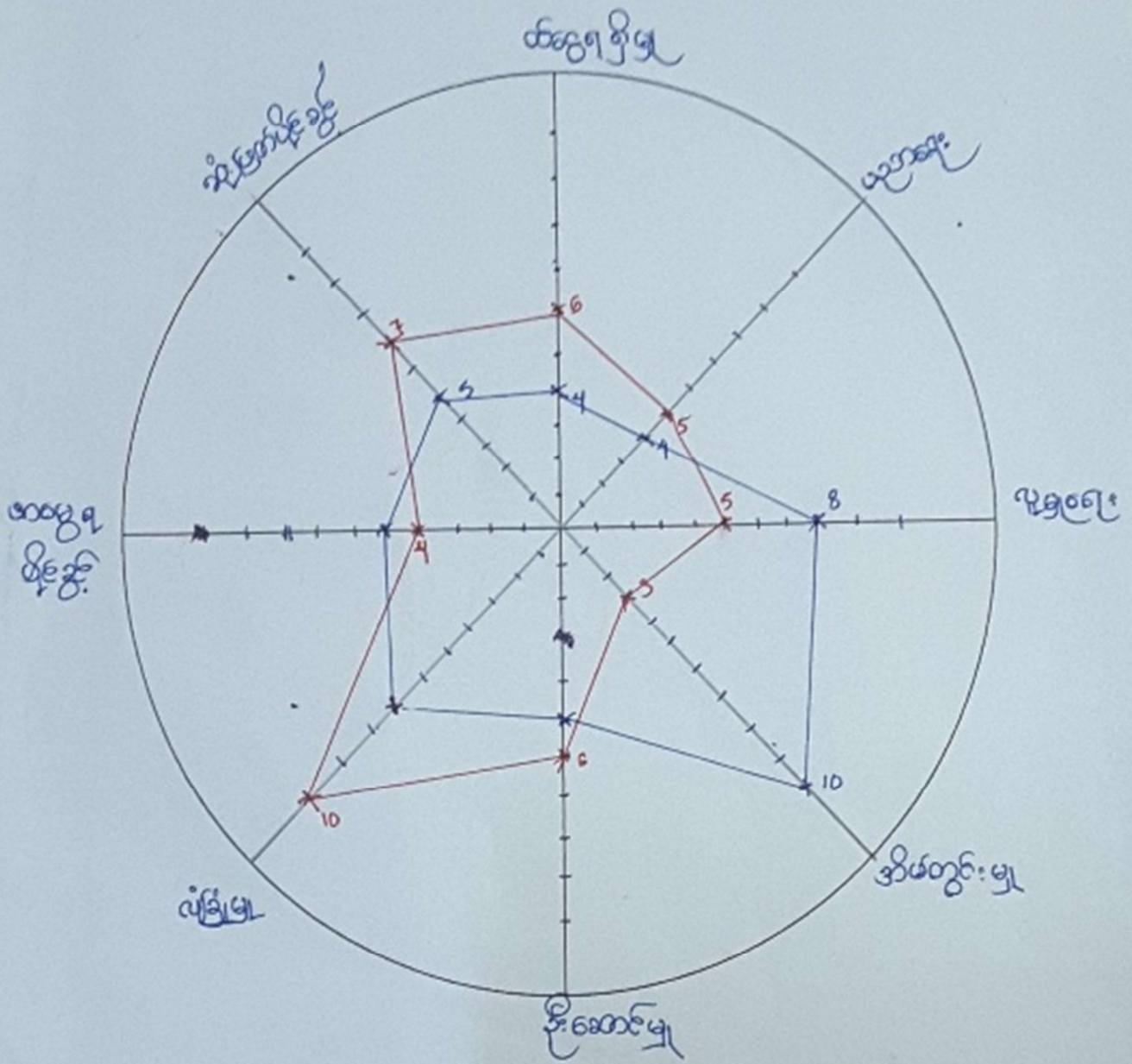

ပါဝင်ဆွေးနွေးသူ
 ကျား-
 မ-

မှတ်တမ်းတင်သူ
 အမည် ဦးသန့်စိတ်
 ရာထူး လူထုဆင်းရဲရေးမှူး

ပင့်ကူအိမ်ဆွေးနွေးသုံးသပ်ချက်

သတ္တပလူကျေးရွာတွင် အမျိုးသမီးများသည် မိမိကိုယ်ကိုယုံကြည်မှု အားနည်းခြင်း၊ ရက်/ကြောက်မှု ရှိခြင်းများကြောင့် ဦးဆောင်၍ဆုံးဖြတ်ချက်ချရာတွင် အမျိုးသားများထက် အားနည်းကြသည်။ အချို့နေရာ များတွင် အမျိုးသမီးများ ဆုံးဖြတ်ချက်ချမှုများရှိသော်လည်း နည်းနေသေးသည်။

လူမှုရေးလုပ်ငန်းများ၊ သာရေး၊ နာရေးများတွင် အမျိုးသမီးများဦးဆောင်ကြသည်။ အိမ်တွင်းမှုလုပ်ငန်း တွင်လည်း အမျိုးသမီးများဦးဆောင်ကြသည်ကို တွေ့ရသည်။ အမျိုးသားများသည် မိမိတို့၏ တောင်ယာ လုပ်ငန်းများ၊ စီးပွားရေးလုပ်ငန်းများကို ဦးဆောင်လုပ်ကိုင်ကြသည်။ ထို့ကြောင့် လူမှုရေးနှင့် အိမ်တွင်းမှုတွင် အမျိုးသမီးများထက် ရာခိုင်နှုန်းလျော့နေခြင်းဖြစ်သည်။ လုပ်အားခရရှိမှုသည် မညီမျှသဖြင့် အမျိုးသားများက ဝင်ငွေရလုပ်ငန်းများကို အဓိကပိုလုပ်ဆောင်ကြပါသည်။ ဓလေ့ထုံးစံများ၊ ရှေးရိုးစွဲများကြောင့် ဆုံးဖြတ်ချက် ချရာတွင် အမျိုးသားများသာ ဦးဆောင်သည်။

ပညာရေးတွင် အမျိုးသမီးများ အားသာလာသည်ကို တွေ့ရပါသည်။ အထက်တန်း တက်ရောက်နိုင်ခြင်း၊ ကျောင်းပြီးထိတက်ရောက်နိုင်ခြင်းများတွင် အမျိုးသားများထက် အမျိုးသမီး များသာနေသည်ကို တွေ့ရသည်။ အမျိုးသားများသည် ကျောင်းတဝက်တပြတ်နှင့် ကျောင်းထွက်ခြင်း များတွေ့ရသည်။

အဖွဲ့အစည်းချိတ်ဆက်မှု ဆွေးနွေးသုံးသပ်ချက်

သတ္တပလူကျေးရွာအတွင်းတွင် Save the Children(ငှက်ဖျား)အဖွဲ့သည် (၂၀၁၅)ခုနှစ်ကျေးရွာအတွက် ငှက်ဖျားကာကွယ်ရေး၊ ခြင်ထောင်များမျှဝေခြင်း၊ ကျန်းမာရေးအသိပညာပေးခြင်းများ လာရောက်ပြုလုပ်ပေးကြ သည်။ Unicef အဖွဲ့သည် ကျေးရွာအတွင်းသို့ (၂၀၀၂)ခုနှစ်တွင် ဝင်ရောက်ခဲ့ပြီး၊ စာသင်ကျောင်းမှာ မိုးရေလှောင်ကန်တည်ဆောက်ပေးခြင်း၊ ယင်လုံအိမ်သာတည်ဆောက်ပေးခြင်းများ ပြုလုပ်ပေးခဲ့သည်။ ယခုတော့ Unicef မရှိတော့ပါ။

UNDP အဖွဲ့သည် ကျေးရွာအတွက် ရွာသူ/ရွာသား၊ ကျေးရွာအုပ်ချုပ်ရေးမှူးများနှင့် ချိတ်ဆက်ပြီး ငှက် ကျောက်ခင်းလမ်းများခင်းခြင်း၊ အိမ်သာခွက်၊ မိုးရေလှောင်ကန်၊ ရေတွင်း၊ ရေဆိပ်များတည်ဆောက်ပေးခြင်း၊ ကျောင်းဆောင်တိုးချဲ့ပေးခြင်းများ ပြုလုပ်ပေးခဲ့ပါသည်။ မြစ်မီးရောင်အဖွဲ့မှ ငါးလုပ်ငန်းအတွက်(ငွေစုငွေချေး) အဖွဲ့ကို ဖွဲ့စည်းပေးထားသည်။ (၂၀၁၄)ခုနှစ်တွင် စတင်ပြီး အဖွဲ့ဝင်(၁၈)ယောက်ပါဝင်သည်။ သမဝါယမ အဖွဲ့မှ ငွေစုငွေချေးအသင်းများဖွဲ့စည်းပြီး ယခုတိုင်ဆက်လက်အကောင်အထည်ဖော်ဆောင်နေကြဆဲဖြစ် သည်။ လူထုဗဟိုပြုစီမံကိန်းမှ(၂၀၁၇)ခုနှစ်တွင် စာသင်ကျောင်း ကျောင်းခြံစည်းရိုးကို ပြုပြင်တည်ဆောက် ပေးခဲ့ပြီး၊ (၂၀၁၈)ခုနှစ်တွင် ရေပိုက်သွယ်တန်းခြင်းလုပ်ငန်းကို ပြုလုပ်ရန် လျာထားကြသည်။ အစိုးရပညာရေး၊ ကျန်းမာရေးဌာနများနှင့်ချိတ်ဆက်၍ ကျေးရွာအတွက် ပညာရေး၊ ကျန်းမာရေးကဏ္ဍများကို ပြုလုပ်ကြပါသည်။

ကျေးရွာအတွင်းဖွံ့ဖြိုးရေးလုပ်ငန်းများ၊ သာရေး၊ နာရေးများကို လူငယ်အဖွဲ့၊ ရပ်မိရပ်ဖ၊ အုပ်ချုပ်ရေးမှူး များနှင့် ချိတ်ဆက်၍ ပူးပေါင်းလုပ်ကိုင်ကြပါသည်။

ကျေးရွာစီ/ထောက်ကော်မတီဖွဲ့စည်းပုံဇယား

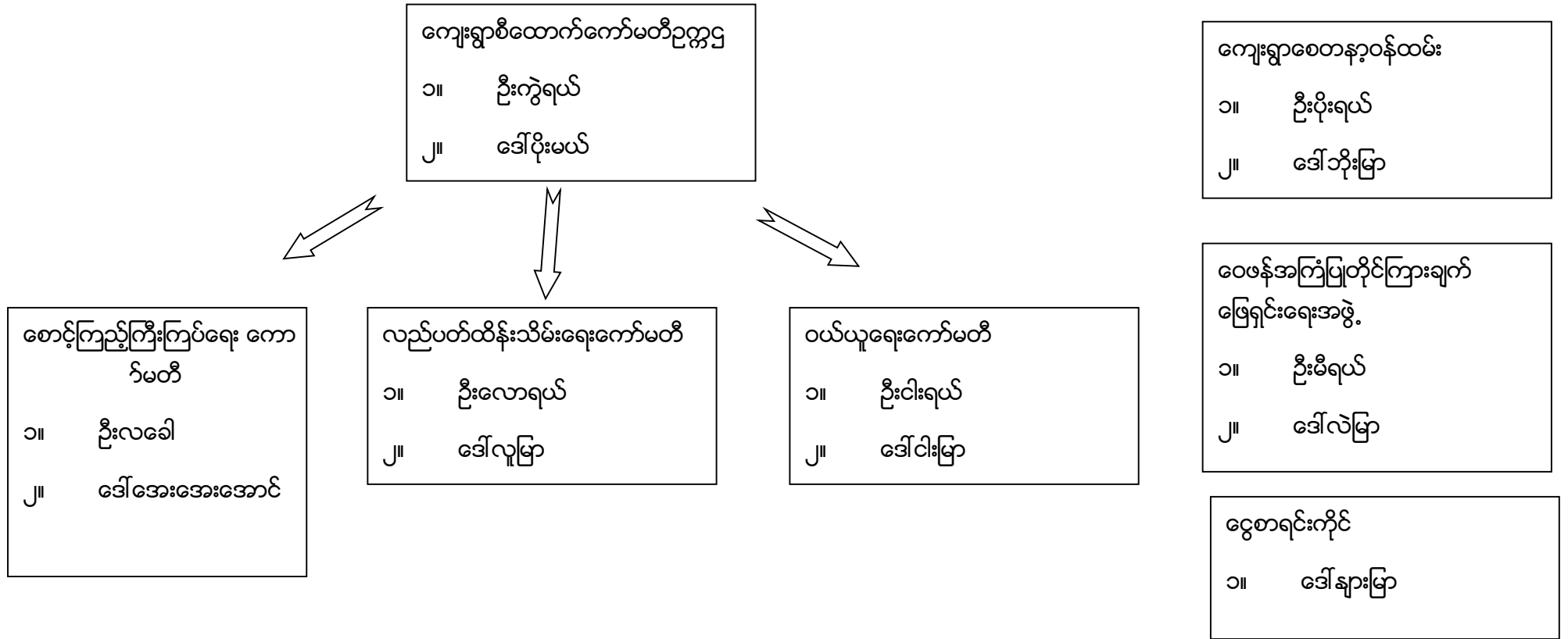

ပါဝင်ဆွေးနွေးသူ

ကျား-

၄၂

မ -

၂၆

မှတ်တမ်းတင်သူ

အမည် -

ဦးသန့်စင်ဝင်း

ရာထူး -

CF

ကျေးရွာအုပ်စုစီထောက်ကော်မတီဖွဲ့စည်းပုံဇယား

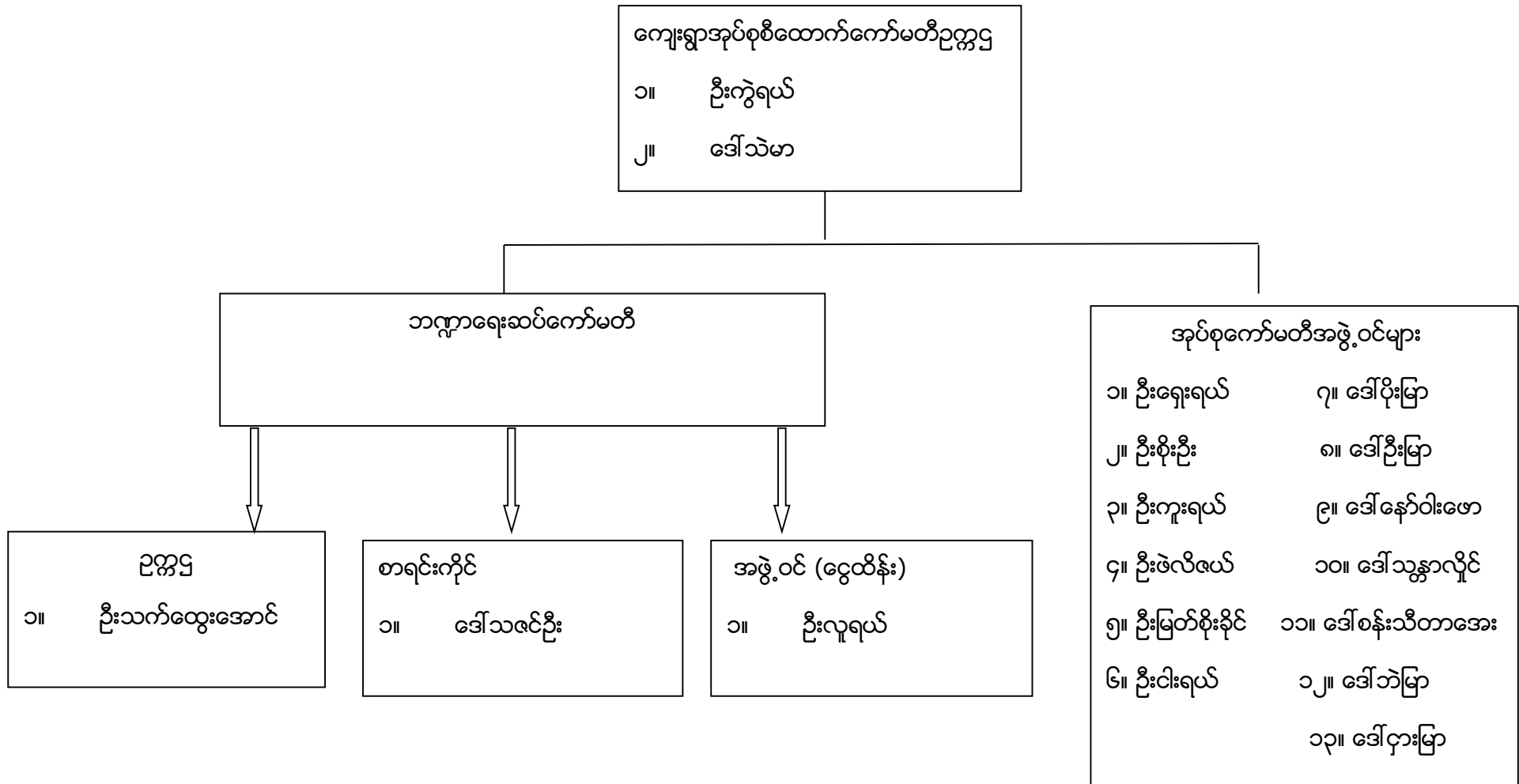

ပုံစံ - ၈ - ၁ ကျေးရွာအခြေခံအချက်အလက်များ (Form PC 1)

လမ်းညွှန်ရွက်၊ ကျေးရွာတစ်ရွာသို့ ပထမဆုံးမိတ်ဆက်ဇနီး သွားရောက်သောအခါ လူထုစည်းရုံးရေးမှူးသည် ကျေးရွာ ခေါင်းဆောင်များအား ကျေးရွာအချက်အလက်များကို မေတ္တာရပ်ခံ၍ တောင်းခံရသည်။ ဤအချက်အလက်များကို စီမံကိန်း မိတ်ဆက်အစည်းဝေးမတိုင်မီ တောင်းခံရမည်။ စီမံကိန်းမိတ်ဆက်အစည်းဝေးတွင် လူထုစည်းရုံးရေးမှူးသည် ဤအချက်အလက် များအား စစ်ဆေးပြီး မှန်ကန်အောင်ပြုလုပ်ရမည်။ ပြီးနောက်တွင် လူထုစည်းရုံးရေးမှူးမှ သတင်းအချက်အလက်ထံသို့ Tablets မှ တဆင့် ပြည့်သွင်းရမည်။

ကျေးရွာခေါင်းဆောင် အမည် ဦး နီရယ်	ကျေးရွာခေါင်းဆောင်၏ ဖုန်းနံပါတ်	လူထုစည်းရုံးရေးမှူး၏ အမည် ဦး သန်းစိတ်
ပြည်နယ်တိုင်းအသင်းကြီး	မြို့နယ် လျှို့ဝှက်	ကျေးရွာအုပ်စုမဟာဂျူ
		ကျေးရွာ သတ္တဝါ

ကား လူဦးရေ

လူဦးရေ	အိမ်ထောင်စုအရေအတွက်	ကိုးကွယ်သည့်ဘာသာ	အိမ်ထောင်စုအရေအတွက်
လူဦးရေ (၁) ကယား	၉၅	ဘာသာ (၁) ဗုဒ္ဓ(သို့) ဗုဒ္ဓဘာသာ	၉၅
လူဦးရေ (၂) -----		ဘာသာ (၂) -----	
လူဦးရေ (၃) -----		ဘာသာ (၃) -----	
လူဦးရေစုစုပေါင်း ကယား	၈	ဘာသာစုစုပေါင်း ဗုဒ္ဓ(သို့) ဗုဒ္ဓဘာသာ	၈
စုစုပေါင်း	၁၀၃		
အခြား			
	အရေအတွက်		
မသန်စွမ်းသူများ	၂		
သက်ကြီးရွယ်အိုများ (၆၅ နှစ် နှင့် အထက်)			
စစ်ဘေးရှောင်			

	အမျိုးသား (အရေအတွက်)	အမျိုးသမီး (အရေအတွက်)
လူဦးရေ	၃၀၀	၂၃၆
လူဦးရေ (၁) ကယား	၂၈၃	၂၃၆
လူဦးရေ (၂) ကယား + မဇာ	၁၂	၁၃
လူဦးရေ (၃) ကယား + ကျင့်	၅	၃
ကယား + စင်	၄	၄
အခြား		
အိမ်ထောင်ဦးစီး		

(ခ) အခြေခံအောက်အဆင့် အသုံးအဆောင်များ

စာသင်ကျောင်း	အမှတ် ဖြစ်ပါ	ကျန်းမာရေး	အမှတ် ဖြစ်ပါ	ဘာသာရေး အဆောက် အတံ့များ	အမှတ် ဖြစ်ပါ
အထက်တန်းကျောင်း	<input type="checkbox"/>	ဆေးရုံ	<input type="checkbox"/>	ခေတီ	✓
အလယ်တန်းကျောင်း	✓	ကျန်းမာရေးဌာန	<input type="checkbox"/>	ဘုန်းကြီးကျောင်း	✓
မူလတန်းကျောင်း	<input type="checkbox"/>	ကျန်းမာရေးဌာနခွဲ	<input type="checkbox"/>	ဟိန္ဒူဘုရားကျောင်း	<input type="checkbox"/>
မူကြိုကျောင်း	✓	ဆေးဓေးခန်း	✓	ခရစ်ယာန်ကျောင်း	<input type="checkbox"/>
အခြား	<input type="checkbox"/>	အခြား	<input type="checkbox"/>	ဗလီ	<input type="checkbox"/>
				အခြား	✓
မှတ်စုတ်		မှတ်စုတ်		မှတ်စုတ် ဟံ့ခွံတိုင်	

(ဂ) ကျွမ်းကျင်သူများမှတ်တမ်း (ကျေးရွာတွင်နေထိုင်သော သို့မဟုတ် တခြားရွာမှလာရောက်သော ကျွမ်းကျင်သူများ)

(၁) စာသင်ကျောင်း			(၂) ကျန်းမာရေး			(၃) လက်မှုပညာရှင်		
	ရွာတွင်နေ ထိုင်သူ	အခြားရွာမှ လာသူ		ရွာတွင်နေ ထိုင်သူ	အခြား ရွာမှ လာသူ		ရွာတွင် နေထိုင်သူ	အခြားရွာ မှလာသူ
မူလတန်းပြဆရာ/မ	<input type="checkbox"/>	<input type="checkbox"/>	ဆရာဝန်	<input type="checkbox"/>	<input type="checkbox"/>	လက်သမား	✓	✓
အထက်တန်းပြဆရာ/မ	<input type="checkbox"/>	<input type="checkbox"/>	လက်ထောက် ကျန်းမာရေးပုဂ္ဂိုလ်	<input type="checkbox"/>	<input type="checkbox"/>	မန်းရံ	✓	✓
အလယ်တန်းပြဆရာ/မ	✓	✓	အမျိုးသမီးကျန်းမာရေး ဆရာမ	<input type="checkbox"/>	✓	လှုပ်စစ်ကျွမ်းကျင်၊ မီးသမား	<input type="checkbox"/>	✓
မူကြိုဆရာ/မ	✓	✓	သားရွားဆရာမ	<input type="checkbox"/>	<input type="checkbox"/>	ရေတိုက်သူယ်သူ	✓	✓
အခြား	<input type="checkbox"/>	<input type="checkbox"/>	ပြည်သူ့ကျန်းမာရေးလုပ်သား	<input type="checkbox"/>	<input type="checkbox"/>	စက်ပြင်ဆရာ	<input type="checkbox"/>	✓
မှတ်စုတ်			မှတ်စုတ်			မှတ်စုတ်		

(ဃ) ကျေးရွာသို့ ရောက်ရှိနိုင်သည့် လမ်းအခြေအနေ / ကျေးရွာတစ်ရွာသည် ၎င်း၏ ကျေးရွာအုပ်စုနှင့် ဆက်သွယ်ထားသော လမ်းအခြေအနေ (အောက်ပါတို့ကိုဝိုင်းပါ)

ကျောက်ကြမ်းလမ်း: ကတ္တရာလမ်း ကွန်ကရစ်လမ်း: _____
 ကျောက်ခင်းလမ်း: မြေသားလမ်း လှသွားလမ်း: _____
 မော်တော်ဆိုင်ကယ်လမ်း: _____
 အခြား: _____

(င) ကျေးရွာဖွံ့ဖြိုးမှုစီမံခန့်ခွဲမှု

- (၁) လူထုမဟုတ်ဖြစ်ပုံစံတန်းမစတင်မီ ဤကျေးရွာတွင်ကျေးရွာဖွံ့ဖြိုးမှု စီမံခန့်ခွဲမှုရှိခဲ့ပါသလား? ✓ ဝိုင်းပါ
ရှိပါသည်/မရှိပါ/မသိပါ
- (၂) ရှိခဲ့ပါလျှင် ဤစီမံခန့်ခွဲမှုကို မည်သည့် ဝန်ထုပ်ပေးခြင်းပေးခဲ့ပါသနည်း? နှစ်-----/မသိပါ
- (၃) ဤစီမံခန့်ခွဲမှုကို ခြို့နယ်မှအတည်ပြုခဲ့ပါသလား? ပြုခဲ့ပါသည်/မပြုခဲ့ပါ /မသိပါ

ပုံစံ - ၈ - ၂ - စီမံကိန်းစက်ဝန်းအချိန်ဇယား (PC 2)

လမ်းညွှန်ချက်၊ သက်ဆိုင်ရာလူထုစည်းရုံးရေးမှူး/လက်ထောက်နည်းပညာမှူးများမှ စီမံကိန်းစက်ဝန်းအဆင့်တစ်ခုစီပြီးစီးတိုင်၊ ကျေးရွာနှင့် ကျေးရွာအုပ်စုအတွက် ဤပုံစံကို ဖြည့်သွင်းရမည်။	
စည်းရုံးရေးမှူး/ဝန်ထမ်း အမည် <u>ဦးသုဇိဝေဝင်း</u>	
ခန.စွဲ <u>၁၉.၁၀.၂၀၁၇</u>	စက်ဝန်းအားအမှတ်ဖြစ်ပါ <input type="checkbox"/> စက်ဝန်း(၀) <input checked="" type="checkbox"/> စက်ဝန်း(၂) <input type="checkbox"/> စက်ဝန်း(၃) <input type="checkbox"/> စက်ဝန်း (၄)
ပြည်နယ်/တိုင်း <u>ကယား</u>	မြို့နယ် <u>လှိုင်စံတော်</u> ကျေးရွာအုပ်စု <u>မင်္ဂလာရွာ</u> ကျေးရွာ <u>၁၁၅၂၆၇၂</u>

စီမံကိန်းထောင်ရွက်မှုအဆင့်များ	ခန.စွဲ		အစည်းအဝေးတွင်တက်ရောက်သူအရေအတွက်			
	စတင်သည့် ခန.	ပြီးဆုံးသည့်ခန.	အမျိုးသား အရေအတွက်	အမျိုးသမီး အရေအတွက်	အိမ်ထောင်စု အရေအတွက်	လူမျိုးစုတက်ရောက်သူ အရေအတွက် နှင့် လူမျိုးစုအမည်
၁။ ကျေးရွာစီမံကိန်း ပိတ်ဆက်အစည်းအဝေး	၁၉.၁၀.၁၇	၁၉.၁၀.၁၇	၄၂	၂၆	၆၈	ကယား - ၆၇ ဗမာ - ၁
၂။ ကျေးရွာခွဲ ခွဲခြားရေး စီမံချက်ရေးဆွဲခြင်း အစည်းအဝေး	၁၉.၁၀.၁၇	၁၉.၁၀.၁၇	၄၂	၂၆	၆၈	ကယား - ၆၇ ဗမာ - ၁
၃။ ကျေးရွာအုပ်စု လုပ်ငန်းဆုံးဖြတ်ချက်ချသည့် အစည်းအဝေး	၃၀.၁၀.၁၇	၃၀.၁၀.၁၇	၂၀	၈	၂၈	ကယား - ၂၂ ဗမာ - ၁ ဂေဟာ - ၅
၄။ မြို့နယ်အဆင့် စီမံကိန်းရေးဆွဲရေး နှင့် အကောင်အထည်ဖော်ရေးကော်မတီ၏ စီမံကိန်း သုံးသပ်မှု အစည်းအဝေး			မရှိ	မရှိ	မရှိ	မရှိ
၅။ မြို့နယ် စီမံကိန်းရေးဆွဲရေး နှင့် အကောင်အထည်ဖော်ရေး ကော်မတီ၏ဆုံးဖြတ်မှုကို ရွာသို့ အသိပေး အကြောင်းကြားသည့် အစည်းအဝေး						
၆။ စီမံကိန်းလုပ်ငန်းခွဲစီမံချက်ရေးဆွဲခြင်း အစည်းအဝေး						
၆.၁။ စီမံကိန်းလုပ်ငန်း အကောင်အထည်ဖော်ရေးအစီအစဉ် ရေးဆွဲခြင်း						

ပုံစံ - ၈ - ၃ ကျေးရွာခွဲ ငြိမ်းရေး ဦးစားပေးအစီအစဉ် (Form PC 3)

လယ်ညွှန်ရွက် အဆင့်(၃) ကျေးရွာပျော်မှန်းချက်အစည်းအဝေး ငြိမ်းရေးသောအခါ ကျေးရွာစီမံကိန်း အထောက်အကူပြု
ကော်မတီသည် လူထုစည်းရုံးရေးများအကူအညီဖြင့် ဤပုံစံကိုပြည့်စုံအောင် ဖြည့်သွင်းရမည်။

လူထုစည်းရုံးရေးများ/ဝန်ထမ်း အမည်	ဦးဘဦးစင်ဝင်း
နေ့စွဲ	၁၀ . ၁၀ . ၂၀၁၅
	စက်ဝန်းအား အမှတ်ခြစ်ပါ (✓) □ စက်ဝန်း(၁) □ စက်ဝန်း(၂) □ စက်ဝန်း(၃) □ စက်ဝန်း(၄)
ပြည်နယ်/တိုင်း	ကယား၊ ပြိုင်စက်ပြည်နယ်
	ကျေးရွာအုပ်စု မဟော့ခို ကျေးရွာ

က။ အခက်အခဲအတားအဆီးများအားဆွေးနွေးခြင်း - ယခုလက်ရှိအခြေအနေတွင် ဤကျေးရွာခွဲ ငြိမ်းတိုးတက်ရေးအတွက်
အဓိက အခက်အခဲအတားအဆီးများသည် မည်သည်များဖြစ်ပါသနည်း။ (အမျိုးသား/သမီး အနည်းဆုံးအခက်အခဲ ၅ ခုစီဖော်ပြပါ)

အမျိုးသား အဖွဲ့မှ တင်ပြသောအခက်အခဲအတားအဆီးများ		အမျိုးသမီး အဖွဲ့မှတင်ပြသောအခက်အခဲအတားအဆီးများ	
၁	ဒေသထဲသို့ ရေ ဆက်သွယ်မှု မရှိခြင်း	၁	ရေ ရရှိ ရန် ဆက်သွယ်ခြင်း
၂	မြို့ရွာစီမံကိန်းတွင် မကျားခြင်း	၂	ရွာတွင်း လမ်းဆက်ဆံခြင်း
၃	စာသင်ကျောင်း ဘာအောင်တိုးချဲ့ရန် မရှိခြင်း	၃	ပညာရေး ဆက်သွယ်ခြင်း
၄	ကျန်းမာရေးစောင့်ရှောက်မှု မရှိခြင်း	၄	ဆေးဆိုး မရှိခြင်း
၅	ဆေးဆိုင် မရှိခြင်း	၅	စာထုတ်ရေ ရေ ဆက်သွယ်ခြင်း
၆		၆	
၇		၇	
၈		၈	
၉		၉	
၁၀		၁၀	

ခ။ ပျော်မှန်းခြင်း - နောင်လာမည့် (၅) နှစ် အတွင်း ကျေးရွာခွဲ ငြိမ်းရေး ပျော်မှန်းလျာထားချက်များအား တင်ပြပါ။

အမျိုးသားအဖွဲ့မှ တင်ပြသောပျော်မှန်းချက်များ		အမျိုးသမီးအဖွဲ့မှ တင်ပြသောပျော်မှန်းချက်များ	
၁	ရေပို့က်ဖြင့် ရေဆွယ်ပို့မှုမခွင့်	၁	စီးလူးချောင်း မှ ရေပို့က်ဖြင့် ရေဆွယ်ပို့မှုမခွင့်
၂	ကျောက်ချောလမ်း ဆင်း မခွင့်	၂	ကျောက်ချောလမ်း ဆင်း မခွင့်
၃	စာသင်ကျောင်း တိုးချဲ့ မခွင့်	၃	စာသင်ခန်း တိုးချဲ့ မရှိမည်
၄	ဆေးဆိုး တဆင့်ဆောင်ရွက် မခွင့်	၄	ဆေးဆိုး ခြံလွှာ ကျန်းမာရေး ကုသရေး ဆောင်ရွက်ခြင်း မခွင့်
၅	ဆေးဆိုင် ရရှိရန် တဆင့်ဆောင်ရွက် မခွင့်	၅	ဘာသာရေးစခန်းဖွဲ့စည်းခြင်း မရှိခြင်း
		၆	
		၇	
		၈	
		၉	
		၁၀	

ဂ။ လူထုစီမံကိန်း၏ လာမည့် (၄) နှစ်အတွက် အကန့်အသတ်ခံသော ဦးစားပေး ဖွံ့ဖြိုးတိုးတက်မှု လုပ်ငန်း အစီအစဉ်များအားဖော်ပြပါ။

အဆင့်	ကျေးရွာအတွက် ဦးစားပေး ဖွံ့ဖြိုးတိုးတက်မှု လုပ်ငန်းစဉ်များ	အဆိုပြုသူ (အမျိုးသားများ/ အမျိုးသမီးများ/အမျိုးသား+ အမျိုးသမီး)	ခန့်မှန်းကုန်ကျ စရိတ်	အကျိုးခံစားခွင့်ရှိသူ ခန့်မှန်းခြေ အရေ အတွက်
၁	ကျောက်အုတ်တူးခြင်း	(၈+၀)	(၁၄၅) သိန်း	၅၃၆
၂	ကျောက်ချောသစ်	(၈+၀)	(၂၆၀) "	၅၃၆
၃	အိုးစတောင်	(၈+၀)	(၁၅၁) "	၅၃၆
၄	ကျေးရွာတံ	(၈+၀)	(၃၅) "	၅၃၆
၅				
၆				/
၇				
၈				

ဇယား လူထုစီမံကိန်း၏ လာမည့် (၄) နှစ်အတွက် အကျုံးမဝင်သော ဦးစားပေး ဖွံ့ဖြိုးတိုးတက်မှု လုပ်ငန်း အစီအစဉ်များအားဖော်ပြပါ။

အဆင့်	ကျေးရွာအတွက် ဦးစားပေး ဖွံ့ဖြိုး တိုးတက်မှု လုပ်ငန်းစဉ်များ	အဆိုပြုသူ (အမျိုးသားများ/ အမျိုးသမီးများ/အမျိုးသား+ အမျိုးသမီး)	အခန်းကဏ္ဍ
၁	အထက်ရွေးချယ်ခြင်း အစီအစဉ်	(၈+၀)	
၂	စားပေးအိုး	(၈+၀)	
၃	တံခွန်တိုင်ခြံစည်ခြင်း	(၀)	
၄			
၅			

ခေါင်းဆောင်၊ ကျေးရွာစီမံကိန်းအထောက်အကူပြုကော်မတီမှ အတည်ပြုသည်။

အမည် ဦးကျော်စွာ လက်မှတ် [Signature] ဇန်နဝါရီ ၁၄၊ ၂၀၁၇

ကဏ္ဍအလိုက်ဦးစားပေးဖွံ့ဖြိုးရေးလုပ်ငန်းစဉ်များ

နောက်ဆက်တွဲ(၄) ခြားနားသော အပိုင်းများအတွက် ဦးစားပေးဖွံ့ဖြိုးရေးလုပ်ငန်းစဉ်များအနှစ်ချုပ် မူရင်းအား VPSC တွင် ထားရှိရပါမည်။ အခြားဌာနဆိုင်ရာများနှင့် ညှိနှိုင်းရန်အတွက် မိတ္တူအား TPIC သို့ ပို့ရပါမည်။ MIS Data အဖြစ်သွင်းရန်မလိုအပ်ပါ။

	အဆင့်	လုပ်ငန်း	ဦးစားပေး	လ/နှစ်	ကျေးရွာမှ တာဝန်ခံသူ(သို့) အုပ်စု	ပြင်ပမှ မည်သူထောက်ပံ့မလဲ
အခြေခံအဆောက်အအုံ	၁	ခန်းမဆောင်တည် ဆောက်ခြင်း	မ (✓) ကျား(✓)			
	၂		မ () ကျား()			
	၃		မ () ကျား()			
	၄		မ () ကျား()			
	၅		မ () ကျား()			
အသက်မွေးဝမ်းကြောင်း/ စိုက်ပျိုးရေး	၁		မ () ကျား()			
	၂		မ () ကျား()			
	၃		မ () ကျား()			
	၄		မ () ကျား()			
	၅		မ () ကျား()			
ကျန်းမာရေးနှင့် အာဟာရ	၁		မ () ကျား()			
	၂		မ () ကျား()			
	၃		မ () ကျား()			
	၄		မ () ကျား()			
	၅		မ () ကျား()			

ကျန်းမာရေးနှင့် အာဟာရ	၁		မ () ကျား()			
	၂		မ () ကျား()			
	၃		မ () ကျား()			
	၄		မ () ကျား()			
	၅		မ () ကျား()			
ပညာရေး	၁		မ () ကျား()			
	၂		မ () ကျား()			
	၃		မ () ကျား()			
	၄		မ () ကျား()			
	၅		မ () ကျား()			
အခြား	၁	ရေပိုက်သွယ်တန်း ခြင်း	မ (✓) ကျား(✓)			
	၂	ကျောက်ချောလမ်း	မ (✓) ကျား(✓)			
	၃	ရေစုကန်တည် ဆောက်ခြင်း	မ (✓) ကျား(✓)			
	၄		မ () ကျား()			
	၅		မ () ကျား()			

ဦးစားပေးလုပ်ငန်း အကျဉ်းချုပ်ဇယား

စဉ်	လုပ်ငန်းအမည်	ဦးစားပေး အဆင့်	အဆိုပြုသူ (ကျား)	အဆိုပြုသူ (မ)	အဆိုပြုသူ (ကျား+မ)	မှတ်ချက်
၁။	ရေပိုက်သွယ်တန်းခြင်း	၁			✓	
၂။	ကျောက်ချောလမ်းခင်းခြင်း	၂			✓	
၃။	ခန်းမဆောင်တည်ဆောက်ခြင်း	၃			✓	
၄။	ရေစုကန်တည်ဆောက်ခြင်း	၄			✓	
၅။						
၆။						
၇။						
၈။						
၉။						
၁၀။						
၁၁။						
၁၂။						
၁၃။						

ပါဝင်ဆွေးနွေးသူ

ကျား - ၄၂

မ - ၂၆

မှတ်တမ်းတင်သူ

ရာထူး

အမည်

ဦးသန့်စင်ဝင်း

လူထုစည်းရုံးရေးမှူး

လုပ်ငန်းဆောင်ရွက်မှုမှတ်တမ်းခါတ်ပုံများ

