

ပြည်ထောင်စုသမ္မတမြန်မာနိုင်ငံတော်အစိုးရ
စိုက်ပျိုးရေး၊ မွေးမြူရေးနှင့်ဆည်မြောင်းဝန်ကြီးဌာန
ကျေးလက်ဒေသဖွံ့ဖြိုးတိုးတက်ရေးဦးစီးဌာန

လူထုဗဟိုပြုစီမံကိန်း (တတိယနှစ်စက်ဝန်း)

National Community Driven Development Project



ကျေးရွာဖွံ့ဖြိုးရေးအစီအစဉ်

Village Development Plan (VDP)

ရွှေကျမြို့နယ်

တာလီကျေးရွာ၊ စင်းဖုတ်ကျေးရွာအုပ်စု

၂၀၂၀ခုနှစ်၊ ဇူလိုင်လ

မာတိကာ

၁။ မြို့နယ်မြေပုံ

၂။ ကျေးရွာ တည်နေရာပြ မြေပုံ

၃။ အုပ်စုတွင်ပါဝင်သောကျေးရွာများစာရင်း

၄။ ကျေးရွာသမိုင်းကြောင်းနှင့် ကျေးရွာအခြေခံအချက်အလက်များ

၅။ လူထုပူးပေါင်းပါဝင်သော လူမှုဆန်းစစ်ခြင်းနှင့် အကဲဖြတ်ခြင်းလုပ်ငန်းစဉ်
(PSA / PRA အကျဉ်းချုပ်ဇယား)

၆။ ကျေးရွာဖွံ့ဖြိုးရေးအစီအစဉ်တွင် အသုံးပြုသော PRA tools များနှင့် တစ်ခုချင်းစီအတွက်သုံးသပ်ချက်များ

(က) လူမှုရေးအရင်းအမြစ်ပြမြေပုံ

(ခ) ဥစ္စာနေကြွယ်ဝမှုအဆင့်သတ်မှတ်ခြင်း

(ဂ) ပိုင်ဆိုင်မှုသုံးသပ်ခြင်း

(ဃ) ပင့်ကူအိမ်သုံးသပ်ခြင်း

(င) ရာသီခွင်ပြ ပြက္ခဒိန်

(စ) ဗင်းပုံစံ

(ဆ) အမျိုးသား / အမျိုးသမီး အခက်အခဲများ

(ဇ) ကျေးရွာမျှော်မှန်းချက် အမျိုးသား / အမျိုးသမီး

(ဈ) ဦးစားပေးဖွံ့ဖြိုးရေးလုပ်ငန်းများ

၇။ ကော်မတီဝင်များရွေးချယ်ခြင်းနှင့် ကျေးရွာဖွံ့ဖြိုးရေးအစီအစဉ်ဆောင်ရွက်မှု မှတ်တမ်းဓါတ်ပုံများ

၈။ ကျေးရွာအခြေခံအချက်အလက်များ (ပုံစံ - ၁)

၉။ စီမံကိန်းစက်ဝန်းအချိန်ဇယား (ပုံစံ - ၂)

၁၀။ ကျေးရွာဖွံ့ဖြိုးရေးအစီအစဉ် (ပုံစံ - ၃)

၁၁။ ကျေးရွာစီမံကိန်းလုပ်ငန်းခွဲများရွေးချယ်ခြင်း (ပုံစံ - ၄)

၁၂။ အစည်းအဝေးမှတ်တမ်းများ

၁၃။ ကဏ္ဍအလိုက်ဖွံ့ဖြိုးရေးလုပ်ငန်းစဉ်များ

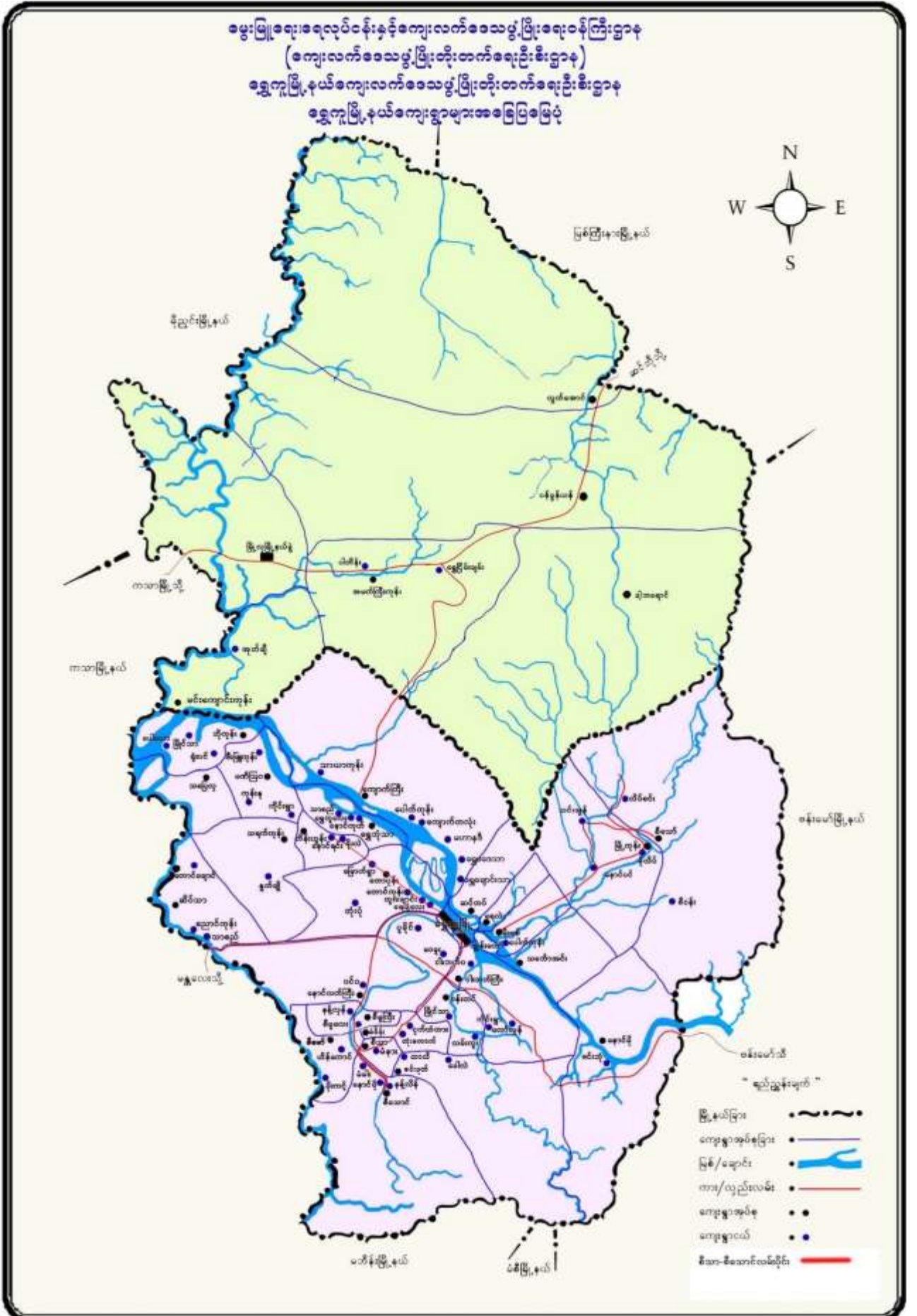

၂။ ကျေးရွာတည်နေရာပြမြေပုံ

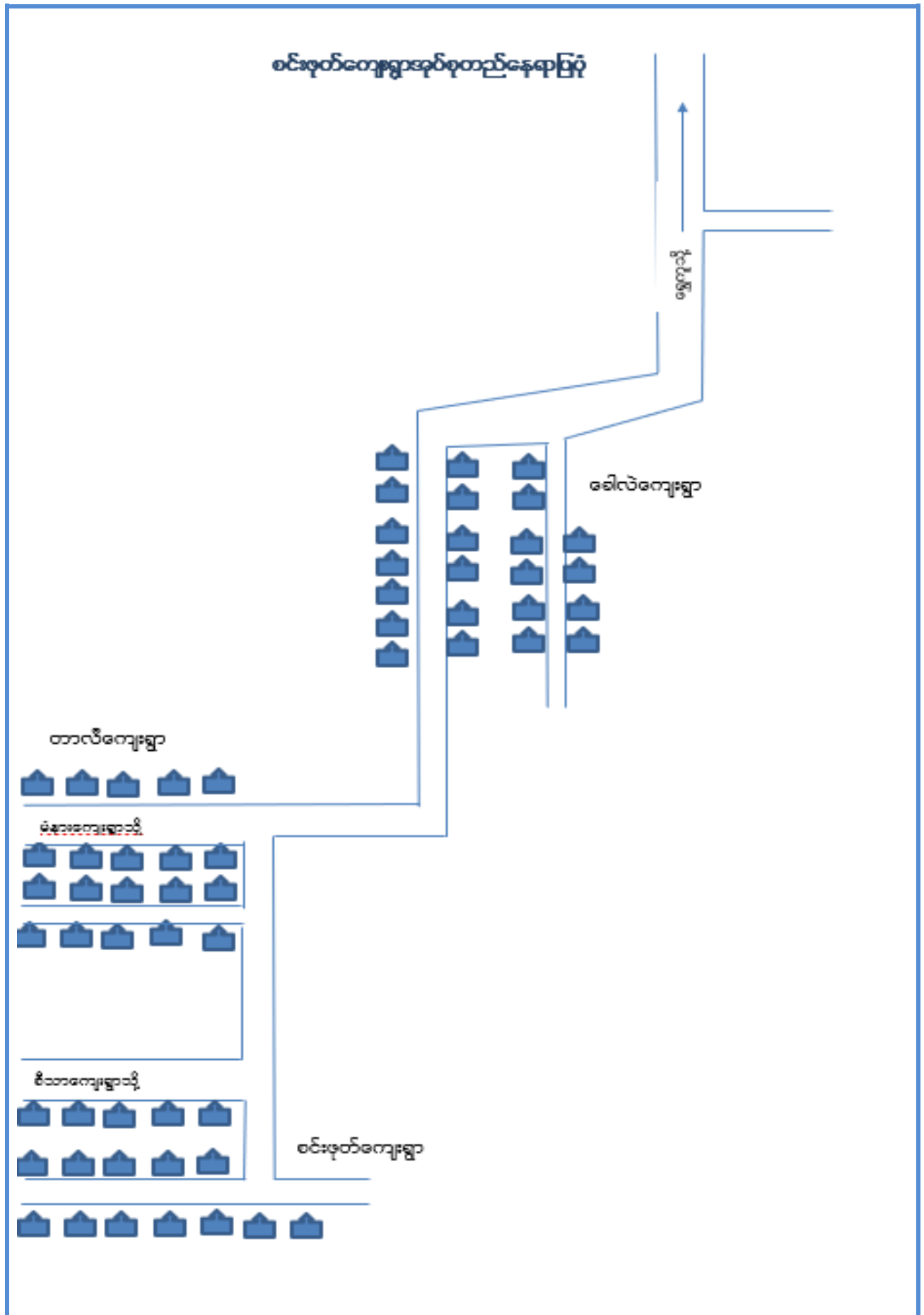

၃။ အုပ်စုတွင်ပါဝင်သောကျေးရွာများစာရင်း

အုပ်စုအမည် - စင်းဖုတ်ကျေးရွာအုပ်စု

ပါဝင်သောကျေးရွာများ - စင်းဖုတ်ကျေးရွာ၊ တာလီကျေးရွာ၊ ခေါလဲကျေးရွာ

၄။ ကျေးရွာသမိုင်းကြောင်းနှင့် ကျေးရွာအခြေခံအချက်အလက်များ

စင်းဖုတ်ကျေးရွာအုပ်စု၊ တာလီကျေးရွာ

ရွှေကူမြို့နယ်၊ စင်းဖုတ်ကျေးရွာအုပ်စု၊ တာလီကျေးရွာသည် ရွှေကူမြို့နှင့်(၉)မိုင်ခန့်ကွာဝေးပြီး ရွှေကူ-မံနားကား လမ်းမ၏အရှေ့ဖက် တစ်မိုင်ခွဲခန့်တွင်တည်ရှိပါသည်။ အရှေ့ဖက်တွင် ခေါလဲကျေးရွာ၊ တောင်ဖက်တွင်စင်းဖုတ်ကျေးရွာ၊ အနောက်ဖက်တွင်မံနားကျေးရွာနှင့် မြောက်ဖက်တွင် လယ်ကွင်းများရှိပါသည်။ ကျေးရွာစတင်တည်ထောင်ချိန်မှစ၍ သူကြီး၁၃၀၂မှ၁၃၀၅ခုနှစ်အထိ အိမ်ခြေ၃၀ခန့်၊ သူကြီးဦးမိတ် (၁၃၀၅မှ၁၃၁၁)ထိ အိမ်ခြေ၃၅အိမ်၊ ဘုန်းတော်ကြီးကျောင်း တည်ထားကိုးကွယ်ခဲ့ပါသည်။ သူကြီးဦးအောင်ထင် (၁၃၁၁မှ၁၃၁၆)ထိ အိမ်ခြေ၄၀၊ စာသင်ကျောင်း ဆောက်လုပ်ခဲ့ပြီး၊ ဥက္ကဋ္ဌဦးလှိုင် (၁၃၁၆မှ၁၃၂၄)ထိ အိမ်ခြေ၄၂အိမ်၊ ရေတွင်းရေကန်များတူးဖော်ခဲ့ပါသည်။ ဥက္ကဋ္ဌဦးဘသိန်း (၁၃၂၄မှ၁၃၄၄ ထိ) အိမ်ခြေ၅၃အိမ်၊ ရေတွင်းများတူးဖော်ခဲ့ပါသည်။ ဥက္ကဋ္ဌဦးဘသိန်း (၁၃၄၄မှ၁၃၄၄ထိ) အိမ်ခြေ၅၅အိမ်ဖြစ်ပြီး တာလီ မံနားလမ်းကို စတင်ဖောက်လုပ်ခဲ့ပါသည်။ ဦးအောင်ခင်လက်ထက်(၁၃၄၄မှ၁၃၅၂ထိ)တွင် အိမ်ခြေ၆၀ခန့်ဖြစ်လာပြီး ဘာသာရေးဇရပ် ဆောက်လုပ်ခဲ့ပါသည်။ ဦးစိန်ရွှေလက်ထက်(၁၃၅၂မှ၁၃၆၀ထိ) အိမ်ခြေ၆၄အိမ်ဖြစ်လာပြီး ဘုန်းတော် ကြီးကျောင်းပြုပြင်မွမ်းမံခဲ့ ပါသည်။ဦးကျော်(၁၃၆၀မှ၁၃၆၄ထိ) အိမ်ခြေ၇၂အိမ်၊ ယာယီစာသင်ကျောင်း ဆောက်လုပ်ခဲ့ပါသည်။ ဦးကျော်ရွှေ(၁၃၆၄မှ၁၃၇၀ထိ) အိမ်ခြေ၇၅အိမ်၊ စာသင်ကျောင်း၊ ဘုန်းတော်ကြီးကျောင်း၊ မွေရုံများဆောက်လုပ် လှူဒါန်းနိုင်ခဲ့ပါသည်။ ဦးကျော်ဝင်း(၁၃၇၀မှ၁၃၇၃ထိ) အိမ်ခြေ၈၀၊ စာသင်ကျောင်း ဆောက်လုပ်ခဲ့ပါသည်။ ဦးသောင်းညွန့် (၁၃၇၃မှ၁၃၇၅ထိ)အိမ်ခြေ၈၆အိမ်၊ စာကြည့်တိုက်၊ စာသင်ကျောင်း၊ စင်းဖုတ်လမ်း၊ မံနားလမ်းများဆောက်လုပ်ခဲ့ပါသည်။ ဦးတင်ငွေ(၁၃၇၅မှ၁၃၇၇ထိ) အိမ်ခြေ၈၇အိမ်၊ ကျေးရွာလမ်း များပြုပြင်ဆောင်ရွက်ခဲ့ပါသည်။ ဦးမောင်ဉာဏ်(၁၃၇၇မှယခု ထိ) အိမ်ခြေ၉၀၊ လမ်းတံတား၊ စိမ့်စမ်းရေ၊ ဘုန်းတော်ကြီးကျောင်းဆောင်သစ်၊ ရပ်ရေးရွာရေးသာရေးနာရေးများ ဦးစီးဆောင်ရွက်လျက်ရှိပါသည်။

တာလီ၏အဓိပ္ပါယ်မှာ မျက်စိကြည်လင်ပြီးအမြင်အာရုံကောင်းသည် ဟုရှေးလူကြီးများဖွင့်ဆိုခဲ့ပါသည်။ ဆေးပေးခန်း၊ လှုပ်စစ်မီး၊ စိမ့်စမ်းရေများ အားကျေးလက်ဦးစီးမှ ထောက်ပံ့ပေးခဲ့သဖြင့် ကျေးရွာဖွံ့ဖြိုးတိုးတက်ပြောင်းလဲ လာခဲ့ပါသည်။ လူထုဗဟိုပြုစီမံကိန်းမှ ကျေးရွာအခြေခံအဆောက်အအုံများ၊ လမ်းတံတားများ၊ ရေကာတာများ၊ ရေနုတ် မြောင်းများထောက်ပံ့ပေးပါက ကျေးရွာပိုမိုတိုးတက် ပြောင်းလဲလာမည်ဟု ကျေးရွာသူရွာသားများမှ သိရှိနားလည်လျက်ရှိ ကြပါသည်။

၅။ကျေးရွာလူထုပူးပေါင်းပါဝင်သောလူမှုဆန်းစစ်ခြင်းနှင့်အကဲဖြတ်ခြင်းလုပ်ငန်းစဉ် (PSA/PRA) အကျဉ်းချုပ်ဇယား

စဉ်	အကြောင်းအရာ	ရက်စွဲ	ဦးတည်အုပ်စု	တက်ရောက်သူ			အဓိကဆွေးနွေးချက်များ
				ကျား	မ	ပေါင်း	
၁	လူမှုရေးနှင့် အရင်းအမြစ်ပြု မြေပုံ	၂၃.၃.၂၀၁၉	ကျေးရွာလူထု(ရပ်မိရပ်ဖ များ၊ ဆင်းရဲချမ်းသာ ၊ အလယ်အလတ်၊ နွမ်းပါး၊အနွမ်းပါးဆုံးနှင့် လူငယ်အုပ်စုများ)	၇	၈	၁၅	အိမ်များ၊ အခြေခံအဆောက်အအုံများ၊ လမ်းပန်းဆက်သွယ်ရေး၊ လယ်ယာ မြေများ မြစ်ချောင်းများနှင့် နယ်နိမိတ်များ။
၂	ဥစ္စာနေကြွေဝမှု အဆင့် သတ်မှတ်ချက်	၂၃.၃.၂၀၁၉	ကျေးရွာလူထု(ရပ်မိရပ်ဖ များ၊ ဆင်းရဲချမ်းသာ ၊ အလယ်အလတ်၊ နွမ်းပါး၊အနွမ်းပါးဆုံးနှင့် လူငယ်အုပ်စုများ)	၁၅	၁၁	၂၆	ကွဲပြားသောလူမှုစီးပွားရေးအမျိုးအစား များ အမျိုးသားနှင့်အမျိုးသမီးများ၏ မကူကွဲပြားသောအသုံးပြုခွင့်နှင့် အရင်းအမြစ်များအပေါ်ထိန်းချုပ်ခြင်း။
၃	ပိုင်ဆိုင်မှု သုံးသပ်ခြင်း	၂၃.၃.၂၀၁၉	ကျေးရွာလူထု(ရပ်မိရပ်ဖ များ၊ ဆင်းရဲချမ်းသာ ၊ အလယ်အလတ်၊ နွမ်းပါး၊အနွမ်းပါးဆုံးနှင့် လူငယ်အုပ်စုများ)	၉	၁၃	၂၂	အမျိုးသားနှင့်အမျိုးသမီးများထိန်းချုပ် ထားသည့်ပိုင်ဆိုင်မှု (သို့) အရင်းအမြစ်များ၏ဦးစားပေးမှုများနှင့် လိုအပ်ချက်များကွဲပြားခြားနားခြင်း
၄	ရာသီခွင်ပြ ပြက္ခဒိန်	၂၃.၃.၂၀၁၉	ကျေးရွာလူထု(ရပ်မိရပ်ဖ များ၊ ဆင်းရဲချမ်းသာ ၊ အလယ်အလတ်၊ နွမ်းပါး၊အနွမ်းပါးဆုံးနှင့် လူငယ်အုပ်စုများ)	၅	၁၀	၁၅	ရာသီဥတုစိုက်ပျိုးသီးနှံများ၊ နေ့စား လုပ်ငန်းများ မွေးမြူရေးလုပ်ငန်း၊ အစားအစာရရှိမှုများ နှင့် ပွဲတော်များ။
၅	ပင့်ကူအိမ် သုံးသပ်ခြင်း	၂၃.၃.၂၀၁၉	ကျေးရွာလူထု(ရပ်မိရပ်ဖ များ၊ ဆင်းရဲချမ်းသာ ၊ အလယ်အလတ်၊ နွမ်းပါး၊အနွမ်းပါးဆုံးနှင့် လူငယ်အုပ်စုများ)	၃၇	၄၀	၇၇	အမျိုးသားနှင့်အမျိုးသမီးများ တန်းတူ အခွင့် အရေးရရှိမှုနှင့် မရရှိသည့်အကြောင်းအရင်းများ။
၆	ဗင်းပုံစံ	၂၃.၃.၂၀၁၉	ကျေးရွာလူထု(ရပ်မိရပ်ဖ များ၊ ဆင်းရဲချမ်းသာ ၊ အလယ်အလတ်၊ နွမ်းပါး၊အနွမ်းပါးဆုံးနှင့် လူငယ်အုပ်စုများ)	၁၀	၆	၁၆	ကျေးရွာအတွင်းနှင့် ပြင်ပရှိအဖွဲ့အစည်း များမည်ကဲ့သို့ သောလုပ်ငန်းများ အတွက် မည်သည့်အဖွဲ့များနှင့် ချိတ်ဆက်လုပ်ကိုင်မှု။

(က) လူမှုရေးအရင်းအမြစ်ပြမြေပုံ

ပါဝင်ဆောင်ရွက်သူ (၁၅) ဦး၊ ကျား (၇)၊ မ (၈)



လူမှုရေးနှင့်အရင်းအမြစ်ပြမြေပုံ
ဆန်းစစ်ချက်နှင့်တွေ့ရှိချက်
 ကျေးရွာ - တာလီ ခုတ်စု - ၀၆:၂၀၀၈

* တာလီကျေးရွာသည် ခိုက် ဗျို ရှေး လုပ်ငန်း ဖြစ်စေသကဲ့သို့ ဝမ်းကျောင်း၊ မြေလုပ် ဖြို ခိုက်ယှို ရှေးလုပ်ငန်း များ နားချိန် တွင် ရှေး စား လိုက် လာသည်။ အလုပ် စလိုင် စခွင့်က ဗမ်း ရွာပါ၊ ၅ ဝေလေး ရှေး စား လုပ်ငန်း သူ ဝေါ များသည်။ မှုဒ္ဒ ကာသာ ကွို ကွယ် သူ များ ဖြစ်ကြ ဖြစ်သည်။ ရွာစင်စား ပတ်လည်တွင် ဗယ် ကွင့် များ ဝေါ များ ဗျို တောတောင်ရှေ့ခြေ ရွာ ပါ သည်။ ရွာတွင်း ဗမ်း ကောင်း ဗွန် သော် ဗယ် သုံး ကျေး ရွာ ချင်း ဆက် ဗမ်း တံတား များ ဖြာ ပျက်စီး ဖြာ ဖြို ရှိ သွား ဗာ ရှေး စက် ခဲ ကြ ဝါ သည်။ အမျိုး သမီး ခို တောင်စားအိမ်ထောင်စု များ ဝေါ များ ဖြို မသန် စွမ်း သူ ဆန် သည် ငယ်ရှိ သည်။ ဖြို ရွာတွင် တို တက် ဂျန် လို စက်သော ရှေး ရှေး များ ဖြာ စာ ကြည်စိုက်၊ တံတား၊ ရှေ့ သင်ကြား၊ ဝေကြာ စေ့ရက် သည် (ရွာဦး) စေ့ရက် တွင် ကြ သည်။

(ခ) ဥစ္စာရန်ဒါဆင့်သတ်မှတ်ခြင်း

ပါဝင်ဆောင်ရွက်သူ (၂၆)၊ ကျား (၁၅)၊ မ (၁၁)

ဥစ္စာရန်ဒါဆင့်သတ်မှတ်ခြင်း				
ကျေးရွာ-တကလီ		ဒုဏ်ရာ- စင်းယုတ်		ရက်စွဲ- 23.3.2019
စဉ်	အမျိုးအစား	သတ်မှတ်ချက်/ ဥပမာ	ဒီဂရီဆိုင်ရာ	ရာခိုင်နှုန်း (%)
၁	ပြောပြသတ်မှတ်	ဒီဂရီဆိုင်ရာ ၁၀၀၊ ၁၀၀၀ ဒီဂရီဆိုင်ရာ	၅	၆%
၂	ဒီဂရီဆိုင်ရာ	ဒီဂရီဆိုင်ရာ ၂၀၀၀၊ ၂၀၀၀၀ ဒီဂရီဆိုင်ရာ	၃၅	၃၈%
၃	ဒီဂရီဆိုင်ရာ	ဒီဂရီဆိုင်ရာ ၁၀၀၀၀၊ ၁၀၀၀၀၀ ဒီဂရီဆိုင်ရာ	၅၀	၅၆%
		* ပါဝင်ဆောင်ရွက်သူ (က) ၁၅ (မ) ၁၁		

ဥစ္စာရန်ဒါဆင့်သတ်မှတ်ခြင်း
ဆန်းစစ်ချက်နှင့်ဆွေးနွေးချက်

ကျေးရွာ - တကလီ ဒုဏ်ရာ - စင်းယုတ်

* တကလီကျေးရွာတွင် ပေါက်သော ချပ်ဖျိုး / ဗဟု ၁၀ em
ကုန်း / ဆိပ်ကမ်း / ဆိုင်ကွင်း စသည် စင်ယုတ်သော ဒီဂရီဆိုင်ရာ
(၅) ဦးရှိသည်။

* ဒုဏ်ရာတွင် ကုန်းလမ်း ရှိသည့်အတွက် ပထမဆုံးကျေးရွာ (၅၀)
ဦး ရှိသည့်အပြင် ချပ်ဖျိုး / ဆိပ်ကမ်း / ဆိုင် / ဗဟု (၅) em ချပ်ဖျိုး
သော အသစ်သစ် ဒီဂရီဆိုင်ရာ (၃၅) ဦး ရှိပါသည်။

* ဒီဂရီဆိုင်ရာ ပေါက်သော ဝန်ထုပ်ဝန်ပိုး ချပ်ဖျိုးနှင့် ချပ်ဖျိုး ဝန်ထုပ်
စာ မည်သို့သည်။

ရက်စွဲ " " - ၆ / ၂ / ၂၀၁၉

(ဃ) ပဋိကူဒဂိမ်သုံးသပ်ခြင်း

ပါဝင်ဆောင်ရွက်သူ (၇၇)၊ ကျား (၃၇)၊ မ (၄၀)

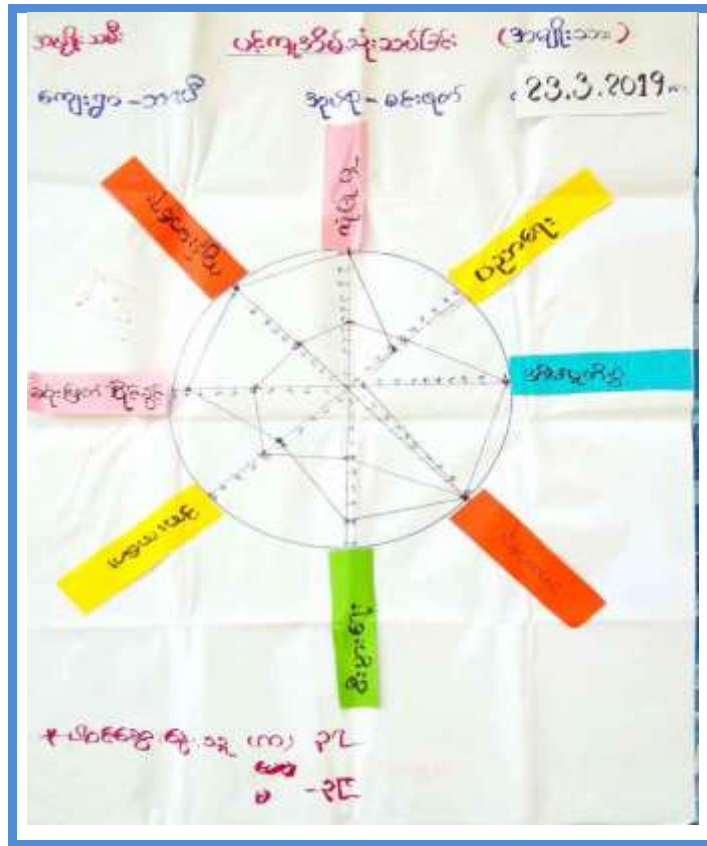

“ပဋိကူဒဂိမ်သုံးသပ်ခြင်း
 ဆန်းစစ်ချက် နှင့် ဆွေးနွေးချက်”

ကျေးဇူး-တာဝန် အုပ်စု-စင်းစုတ်

- * မူလသမိုင်း မှတ်တမ်း မှတ်တမ်းများ စီစဉ်ရေး / ကမ်းစာရေး / ဆုံးမရေးနှင့် နှစ် မှတ်တမ်းနှင့် နှစ်စဉ် အုပ်စုချုပ်စုတ် နှစ်စဉ် စီစဉ်ရေး အုပ်စုချုပ်စုတ် မှတ်တမ်းများ ရေးသားခြင်း
- * တာဝန်နှင့် စည်းကမ်း / စည်းကမ်း အုပ်စုချုပ်စုတ်ရေး
- * မူလသမိုင်း မှတ်တမ်း မှတ်တမ်းများ အုပ်စုချုပ်စုတ်ရေး / ဆုံးမရေးနှင့် နှစ်စဉ် စီစဉ်ရေး အုပ်စုချုပ်စုတ် ရေးသားခြင်း
- * မူလသမိုင်း မှတ်တမ်း မှတ်တမ်းများ အုပ်စုချုပ်စုတ်ရေး / မှတ်တမ်းများ ရေးသားခြင်း

ရက်စွဲ - ၉/၇/၂၀၁၈

(၈) ဗင်းပုံစံ

ပါဝင်ဆောင်ရွက်သူ (၁၆)၊ ကျား (၁၀)၊ မ (၆)



“အဖွဲ့အစည်းချိတ်ဆက်မှုပုံစံ
ဆန်းစစ်ချက်နှင့်အဖွဲ့ရွေးချယ်ချက်”

* ကျေးဇူး-တကလီ အုပ်စု-စင်းဖုတ်

* တကလီကျေးဇူးတွင် အုပ်ချုပ်ရေးအဖွဲ့သည် အဓိကအရေးကြီးသော အဖွဲ့ဖြစ်သည်။

* ပေါ်ခိုက်/မပေါ်ခိုက် အဖွဲ့နှင့် အဖွဲ့အစည်း အဖွဲ့များသည် ကျေးဇူးတွင်းတွင် အဖွဲ့ရွေးချယ်မှုနှင့်အညီ အဖွဲ့အစည်းများကို လျှောက်လှမ်း ဆောင်ရွက်ပိုင်ခွင့် ရှိသော အဖွဲ့များဖြစ်သည်။

* သာမန်အားဖြင့် ကျေးဇူးအဖွဲ့အစည်းအဖွဲ့/အဖွဲ့သည် ကျေးဇူးအဖွဲ့အဖွဲ့ ရွေးချယ်မှုအဖွဲ့အစည်း ဖြစ်သည်။

ရက်စွဲ * ၉/၂/၂၀၁၉

(ဆ) အမျိုးသား / အမျိုးသမီး အခက်အခဲများ

ပါဝင်ဆောင်ရွက်သူ (၃၆)၊ ကျား (၁၂)၊ မ (၂၄)

ပြဿနာအခက်အခဲ (အမျိုးသား)

ကျေးဇူး - တကလီ အုပ်စု - စင်းဖုတ်

- ၁) မိမိ: ရေကျော် ဖုတ်ဆွဲ ဆရာမရ ခက်ခဲခြင်း
- ၂) မိုးကုသီတွင် ကျခင်း၍ ရေကင်းရှင်းခြင်းခက်ခဲခြင်း
- ၃) မိုးကုသီတွင် ကျခင်း၍ ရွာကတွင်း ဖုတ်ဆွဲခက်ခဲခြင်း
- ၄) စင်စစ်များ ကျခင်း၍ ခက်ခဲခြင်း
- ၅) ကျောင်းသား/သူ များကတွက် လျှို့ဝှက် ခက်ခဲခြင်း
- ၆) ကျောင်းသား/သူ များကတွက် အခက်အခဲများ ကျ ခက်ခဲခြင်း
- ၇) မိုးကုသီတွင် ရွာကတွင် ကျခင်း၍ ကျခင်းတစ်ခု ခက်ခဲခြင်း
- ၈) ရှားပါးမှုကို စိုက်ပျိုးခြင်း ခက်ခဲခြင်း
- ၉

23.3.2019

ပြဿနာအခက်အခဲ (အမျိုးသမီး)

ကျေးဇူး - တကလီ အုပ်စု - စင်းဖုတ်

- ၁) မိုးရွာရင်ရေကျော် သွားဖာရက်ခဲ
- ၂) နေရင်းခက်ခဲ၍ ဆရာမများမချော်
- ၃) ဧည့်သည်များ ရေခက်ခဲခြင်း
- ၄) မိုးရွာရင် ကျခင်းတစ်ခုကို ချိတ်ဆွဲခြင်း
- ၅) တောင်ကျကျ များစွာတင် ဂွယ်ကျကျခြင်း
- ၆) K.G စာမေးပွဲများတွင် နေရာထိုင် ဘယ်လိုလောက်မှ ချိတ်ခြင်း
- ၇) သက်တမ်းရှည်ရှိရာတွင် အခက်အခဲများ မထူထပ်ခြင်း

(၈) ကျေးရွာမှိုက်မှန်းချက် အမျိုးသား/အမျိုးသမီး

ပါဝင်ဆောင်ရွက်သူ (၃၆)၊ ကျား (၁၂)၊ မ (၂၄)

ရွက်မှိုက်ချက် (အမျိုးသား)

ကျေးရွာ - တာလီ အုပ်စု - စင်းဖျော်

၁) ကမ်းရေဖျော်ပိုး ကမ်းကောင်းအားပျက်
စီးပွားရေး၊ ပညာရေး၊ ကျန်းမာရေးဆောင်ရွက်ရန်
နိုင်ရန်

၂) ကျောင်းကျေး တံတားများ ကောင်းမွန်စေရန်
ရန်လှမ်းကုန်ရန်

၃) မြို့ရပ်တစ်ဝိုက် ကမ်းကောင်းများ မထိခိုက်စား
စေရန်

၄) ကမ်းကောင်းအားပျက်စေခြင်း နှင့် အခြားအခြေခံ
ပစ္စည်းများ ပြန်လည်ထူထောင်ရန်

၅) ကျောင်းအားပျက်စားမှုများ ပြန်လည်ထူထောင်
ပညာရေးရရှိရန်

၆) ကျောင်းအားပျက်စားမှုများ ကျောက်အိုး
အိုးအောက်မှ ရှိစေရန်

၇) မြို့ရပ်တစ်ဝိုက် အခြေခံပစ္စည်းများ ထူထောင်
ရန်လှမ်းကုန်ရန်

၈) ကျေးရွာအတွင်း အခြေခံပစ္စည်းများ ထူထောင်
ရန်လှမ်းကုန်ရန်

23.3.2019

ရွက်မှိုက်ချက် (အမျိုးသမီး)

ကျေးရွာ - တာလီ အုပ်စု - စင်းဖျော်

၁) ကျောင်းအားပျက်စားမှုများ ပြန်လည်ထူထောင်
ပညာရေးရရှိရန်

၂) ကျောင်းအားပျက်စားမှုများ ပြန်လည်ထူထောင်
အခြေခံပစ္စည်းများ ရရှိရန်

၃) ကျေးရွာအတွင်း အခြေခံပစ္စည်းများ ထူထောင်
ရန်လှမ်းကုန်ရန်

၄) ကျေးရွာအတွင်း အခြေခံပစ္စည်းများ ထူထောင်
ရန်လှမ်းကုန်ရန်

၅) ကျေးရွာအတွင်း အခြေခံပစ္စည်းများ ထူထောင်
ရန်လှမ်းကုန်ရန်

(ဈ) ဦးစားပေးဖွံ့ဖြိုးရေးလုပ်ငန်းများ

ပါဝင်ဆောင်ရွက်သူ (၃၆)၊ ကျား (၁၂)၊ မ (၂၄)

အဆိုပြုသောဖွံ့ဖြိုးရေးလုပ်ငန်းများ (အမျိုးသား)
 ကျေးဇူး - တာကီ နည်းစမ်းဖုတ်

- ၁) လမ်းပြောင်းခြင်း (သင်္ကျေကလမ်း)
- ၂) တံတားများပြန်လည်ပြုပြင်ခြင်း
- ၃) ဂွာဒိုးမြေထိမ်းနဲ့ရံတည်ဆောက်ခြင်း
- ၄) ဆရာ့ဆရာမများအထိုင်ရန်ထပ်မံအိမ်မခွဲခြင်း
- ၅) ကျေးဇူးမြေစားရိုး ကျိတ်ခြင်း
- ၆) စက်ကုတ်တွင်းတူးဖော်ရန်လှိုက်အုပ်ခြင်း
- ၇) ရေအိုင်မြောင်းတူးဖော်ရန်လှိုက်အုပ်ခြင်း
- ၈) အညစ်အကြေး

23.3.2019

“အဆိုပြုသောဖွံ့ဖြိုးရေးလုပ်ငန်းများ”
 (အမျိုးသမီး) 23.3.2019
 ကျေးဇူး - တာကီ နည်းစမ်းဖုတ်

- ၁) လမ်း/တံတား
- ၂) ကျောင်းဆရာမ အိမ်
- ၃) စက်ကုတ်တွင်း
- ၄) ရေအိုင်မြောင်း
- ၅) ရေထိန်းနဲ့ရံ
- ၆) K၇ ကျောင်းဆောင်
- ၇) သက်ကြီးများတွက်ထောက်ပံ့ရေး

၇။ ကော်မတီဝင်များရွေးချယ်ခြင်းနှင့် ကျေးရွာဖွံ့ဖြိုးရေးအစီအစဉ်ဆောင်ရွက်မှု မှတ်တမ်းဓါတ်ပုံများ



၉။ ကျေးရွာအခြေခံအချက်အလက်များ (ပုံစံ - ၁)

ပုံစံ - ၈ - ၁ ကျေးရွာအခြေခံအချက်အလက်များ (Form PC 1)

လမ်းညွှန်ချက်၊ ကျေးရွာတစ်ရွာသို့ ပထမဆုံးမိတ်ဆက်ခရီးသွားရောက်သောအခါ လူထုစည်းရုံးရေးမှူးသည် ကျေးရွာခေါင်းဆောင်များ အား ကျေးရွာအချက်အလက်များကို ပေတော့ရပ်ခံ၍ တောင်းခံရသည်။ ဤအချက်အလက်များကို စီမံကိန်းမိတ်ဆက်အစည်းဝေးမတိုင်မီ တောင်းခံရမည်။ စီမံကိန်းမိတ်ဆက်အစည်းဝေးတွင် လူထုစည်းရုံးရေးမှူးသည် ဤအချက်အလက်များအား စစ်ဆေးပြီးမှ နှိပ်ကန်အောင် ပြုလုပ်ရမည်။ ပြီးနောက်တွင် လူထုစည်းရုံးရေးမှူးမှ သတင်းအချက်အလက်ထဲသို့ Tablets မှ တဆင့် ဖြည့်သွင်းရမည်။

ကျေးရွာခေါင်းဆောင် အမည် ဦးစိုးမြင့်သန်း	ကျေးရွာခေါင်းဆောင်၏ ဖုန်းနံပါတ် ၀၄၄၇၂၆၀၂၈၁၀	လူထုစည်းရုံးရေးမှူး၏အမည် ဒေါ်မောင်ဖြူ
ပြည်နယ်၊ တိုင်းဒေသကြီး ကချင်	မြို့နယ် မြို့နယ်	ကျေးရွာအုပ်စု ကျေးရွာ တစ်

ကား လူဦးရေ

လူမျိုးစု	အိမ်ထောင်စုအရေအတွက်	ကိုးကွယ်သည့်ဘာသာ	အိမ်ထောင်စုအရေအတွက်
လူမျိုးစု (၁) - မြန်မာ	၈၇	ဘာသာ(၁) - ဗုဒ္ဓ	၇၄
လူမျိုးစု (၂) - ကချင်	၁	ဘာသာ(၂) -	
လူမျိုးစု (၃) - မြန်မာ	၂	ဘာသာ(၃) -	
လူမျိုးစုစောင့်ရှောက်ခြင်း	၂	ဘာသာစောင့်ရှောက်ခြင်း	
အခြား	၀		
အရေအတွက်			၇၄
မသန်စွမ်းသူများ	၄		
သက်ကြီးရွယ်အိုများ (၆၅ နှစ် နှင့် အထက်)	၃၄		
စစ်ဘေးရှောင်			

	အမျိုးသား(အရေအတွက်)	အမျိုးသမီး(အရေအတွက်)	စုစုပေါင်းအရေအတွက်
လူဦးရေ	၃၁၇	၃၄၅	၆၆၂
လူမျိုးစု (၁) - မြန်မာ	၃၁၄	၃၄၅	၆၅၉
လူမျိုးစု (၂) - ကချင်	၁	-	၁
လူမျိုးစု (၃) - မြန်မာ	၂	-	၂
အခြား မြန်မာ	၂	-	၂
အိမ်ထောင်စဉ်းစီး	၇၀	၃၄	၁၀၄

(ခ)အခြေခံအထောက်အပံ့ အသုံးအဆောင်များ

စာသင်ကျောင်း	အမှတ်ခြံမပါ	ကျန်းမာရေး	အမှတ်ခြံမပါ	ဘာသာရေးအထောက်အပံ့များ	အမှတ်ခြံမပါ
အထက်တန်းကျောင်း	<input type="checkbox"/>	ဆေးရုံ	<input type="checkbox"/>	စေတီ	<input checked="" type="checkbox"/>
အလယ်တန်းကျောင်း	<input type="checkbox"/>	ကျန်းမာရေးဌာန	<input type="checkbox"/>	ဘုန်းကြီးကျောင်း	<input checked="" type="checkbox"/>
မူလတန်းကျောင်း	<input checked="" type="checkbox"/>	ကျန်းမာရေးဌာနခွဲ	<input type="checkbox"/>	ဟိန္ဒူဘုရားကျောင်း	<input type="checkbox"/>
မူကြိုကျောင်း	<input type="checkbox"/>	ဆေးပေးခန်း	<input type="checkbox"/>	ရေစိုက်ယာဉ်ကျောင်း	<input type="checkbox"/>
အခြား	<input type="checkbox"/>	အခြား	<input type="checkbox"/>	ဓလီ	<input type="checkbox"/>
				အခြား	<input type="checkbox"/>
မှတ်ချက်		မှတ်ချက်		မှတ်ချက်	

(ဂ)ကျွမ်းကျင်သူများမှတ်တမ်း (ကျေးရွာတွင်နေထိုင်သော သို့မဟုတ် တခြားရွာမှလာရောက်သောကျွမ်းကျင်သူများ)

(ခ) စာသင်ကျောင်း			(ဂ) ကျန်းမာရေး			(င) လက်မှုပညာရပ်		
	ရွာတွင်နေထိုင်သူ	အခြားရွာမှလာသူ		ရွာတွင်နေထိုင်သူ	အခြားရွာမှလာသူ		ရွာတွင်နေထိုင်သူ	အခြားရွာမှလာသူ
မူလတန်း ပြင်ဆင်မှု	<input type="checkbox"/>	<input checked="" type="checkbox"/>	ဆရာမ	<input type="checkbox"/>	<input type="checkbox"/>	လက်သမား	<input checked="" type="checkbox"/>	<input type="checkbox"/>
အထက်တန်း ပြင်ဆင်မှု	<input type="checkbox"/>	<input type="checkbox"/>	လက်ထောက် ကျန်းမာရေးပူး	<input type="checkbox"/>	<input type="checkbox"/>	ပန်းရံ	<input checked="" type="checkbox"/>	<input type="checkbox"/>
အလယ်တန်း ပြင်ဆင်မှု	<input type="checkbox"/>	<input type="checkbox"/>	အမျိုးသမီးကျန်းမာရေးဆရာမ	<input type="checkbox"/>	<input type="checkbox"/>	လျှပ်စစ်ကျွမ်းကျင်ပီးသမား	<input type="checkbox"/>	<input type="checkbox"/>
မူကြိုဆရာ/မ	<input type="checkbox"/>	<input type="checkbox"/>	သားဖွားဆရာမ	<input type="checkbox"/>	<input type="checkbox"/>	ရေပိုက်သူမ	<input type="checkbox"/>	<input type="checkbox"/>
အခြား	<input type="checkbox"/>	<input type="checkbox"/>	ပြည်သူ့ကျန်းမာရေးလုပ်သား	<input type="checkbox"/>	<input type="checkbox"/>	စက်ပြင်ဆရာ	<input checked="" type="checkbox"/>	<input type="checkbox"/>
မှတ်ချက်			မှတ်ချက်			မှတ်ချက်		

(ဃ) ကျေးရွာသို့ ရောက်ရှိနိုင်သည့်လမ်းအခြေအနေ / ကျေးရွာတစ်ရွာသည် ၎င်း၏ကျေးရွာအုပ်စုနှင့် ဆက်သွယ်ထားသော လမ်းအခြေအနေ (အောက်ပါတို့ကိုပိုင်းပါ)

ကျောက်ကြမ်းလမ်း: ကတ္တရာလမ်း: ကွန်ကရစ်လမ်း: မော်တော်ဆိုင်ကယ်လမ်း
ကျောက်ခင်းလမ်း: မြေသားလမ်း: လူသွားလမ်း: အခြား: _____

(င) ကျေးရွာဖွံ့ဖြိုးမှုစီမံချက်ပိုင်းပါ

(၁) လူထုဗဟိုပြုစီမံကိန်းမစတင်မီ ဤကျေးရွာတွင်ကျေးရွာဖွံ့ဖြိုးမှု စီမံချက်ရှိခဲ့ပါသလား? ရှိပါသည်/မရှိပါ/မသိပါ

(၂) ရှိခဲ့ပါလျှင် ဤစီမံချက်ကို မည်သည့် ဘဏ်တွင်ပြင်ဆင်ခဲ့ပါသနည်း? နှစ်-2013/မသိပါ

(၃) ဤစီမံချက်ကို မြို့နယ်မှအတည်ပြုခဲ့ပါသလား? ပြုခဲ့ပါသည်/မပြုခဲ့ပါ /မသိပါ

(စ) ခရီးအကွာအဝေး

(၁) ဤကျေးရွာ၏ဗဟိုမှ ၎င်းကျေးရွာအုပ်စု၏ဗဟိုအထိခရီးပိုင်မည်မျှကွာဝေးသနည်း? မိုင်-၀.၁၅/မသိပါ

(၂) ဤကျေးရွာမှ ၎င်းကျေးရွာအုပ်စုဗဟိုအထိသွားလာရာတွင်ကြာမြင့်သည့်အချိန်

ခြောက်သွေ့ရာသီတွင်ကြာချိန်- ၁၅-၂၀ မိနစ် - ထော်လာရီ/မော်တော်ဆိုင်ကယ်/ခြေလျင်/လား/မော်တော်ဘုတ်/
အခြား: _____

မိုးရာသီတွင်ကြာချိန်- ၁၅ မိနစ် - ထော်လာရီ/မော်တော်ဆိုင်ကယ်/ခြေလျင်/လား/မော်တော်ဘုတ်/
အခြား: _____

(ဆ) ပတ်ဝန်းကျင်ဆိုင်ရာသဘာဝဘေးအန္တရာယ်

ဤကျေးရွာတွင်ရေကြီးခြင်းကဲ့သို့ သဘာဝဘေးအန္တရာယ်ကျရောက်ဖူးခြင်း ရှိပါသလား။

မရှိပါ ရှိပါသည် ရှိလျှင်ဖော်ပြပါ- ရေကြီး/တောရေကျ

(ဇ) ကျေးရွာတွင် ခွဲစည်းထားသော အဖွဲ့အစည်းများ

လူထုဗဟိုပြုစီမံကိန်းမတိုင်မီ ဤကျေးရွာတွင် ကျေးရွာဖွံ့ဖြိုးရေးအတွက် အစိုးရ(သို့)ရွာသားများကိုယ်တိုင်(သို့) စီမံကိန်းတစ်ခုခုမှ ခွဲစည်းထားသည့် အဖွဲ့အစည်းများရှိပါသလား။

(၁) U.S. Habitat

(၂) _____

(ဈ) အထွေထွေအုပ်ချုပ်ရေး ဦးစီးဌာန (GAD) မှ မှတ်တမ်းတင်ထားခြင်း

ဤကျေးရွာသည် အထွေထွေအုပ်ချုပ်ရေး ဦးစီးဌာန (GAD) မှ မှတ်တမ်းတင်ထားမှု ရှိပါသလား။

မရှိပါ ရှိပါသည်

ကျေးရွာခေါင်းဆောင်

အမည် ဦးစိုးမြင့်သန်း

လက်မှတ် [Signature] နေ့စွဲ 12. 6. 2020

လူထုစည်းရုံးရေးမှူး

အမည် ဒေါ်မေအောင်လှိုင်

လက်မှတ် [Signature] နေ့စွဲ 12. 6. 2020

ပုံစံ - ၈-၃ ကျေးရွာဖွံ့ဖြိုးရေး ဦးစားပေးအစီအစဉ် (Form PC 3)

လမ်းညွှန်ရက်		အဆင့်(၃)ကျေးရွာဖွံ့ဖြိုးရေးမှန်ချက်အစည်းအဝေးပြီးဆုံးသောအခါ ကျေးရွာပိတ်ပိတ်ပိတ်	
အထောက်အကူပြု ကော်မတီသည် လူထုစည်းရုံးရေးပူးအကူအညီဖြင့် ဤပုံစံကိုပြည့်စုံအောင် ဖြည့်သွင်းရမည်။			
လူထုစည်းရုံးရေးပူး/ဝန်ထမ်း အမည် ဒေါ်မောင်မျိုး			
နေ့စွဲ ၅.၆.၂၀၂၀	စက်ဝန်းအား အမှတ်ဖြစ်ပါ (✓) <input type="checkbox"/> စက်ဝန်း(၁) <input type="checkbox"/> စက်ဝန်း(၂) <input type="checkbox"/> စက်ဝန်း(၃) <input type="checkbox"/> စက်ဝန်း(၄) <input type="checkbox"/>		
ပြည်နယ်/တိုင်း ကချင်	ဦးနယ် မြေလူ	ကျေးရွာအုပ်စု ထီးပုတ်	ကျေးရွာ ကောလီ

က။ အခက်အခဲအတားအဆီးများအားဆွေးနွေးခြင်း - ယခုလက်ရှိအခြေအနေတွင်ဤကျေးရွာဖွံ့ဖြိုးတိုးတက်ရေးအတွက် အဓိကအခက်အခဲအတားအဆီးများသည် မည်သည့်များဖြစ်ပါသနည်း။ (အမျိုးသား/သမီး အနည်းဆုံးအခက်အခဲ ၅ ခုစီဖော်ပြပါ)

အုပ်စုဖွဲ့ဆွေးနွေးမှုများမှ တင်ပြသောအခက်အခဲအတားအဆီးများ	
- ရွာတွင်းလမ်းများမှာ မိုးတိုင်းရောင်းတွင် ရေအိုင်များ၊ စောင့်လွှားလှာ မရှိခြင်းဖြစ်ပါ။	<input type="checkbox"/> ကျား <input type="checkbox"/> မကျား + မ
- ရေအိုင်၊ ရေညှိ မျှ စောင့် လမ်းများချောထပ်ထပ်ကမ်းပါပြုပြင်မှုများထပ်မံ ဘာသာဝင်အားကူညီပေးရန် အခက်အခဲ ဖြစ်ပါ။	<input type="checkbox"/> ကျား <input type="checkbox"/> မကျား + မ
- ဘဏ်ဖွင့်ထားသော ဘဏ်ကားခွဲများ မပြည့်စုံစေရန် ကျခက်ကပ်ငြိမ်းခြင်း	<input type="checkbox"/> ကျား <input type="checkbox"/> မကျား + မ
- ကျားလေးသူ/ဘားများ အောင်ကျောင်းကြားရာတွင် များမရှိခြင်း ဘာကြောင့် ပညာရေးအခက်အခဲ ဖြစ်ပါသနည်း။	<input type="checkbox"/> ကျား <input type="checkbox"/> မကျား + မ
- ရေပူပူဆေးရုံများမရှိခြင်း စွန့်ပစ်စနစ်မရှိခြင်း၊ ကြေးမုံ အဆောက်အအုံ မရှိခြင်း အခက်အခဲဖြစ်ပါသည်။	<input type="checkbox"/> ကျား <input type="checkbox"/> မကျား + မ

ခ။ မျှော်မှန်းခြင်း- နောင်လာမည့် (၅)နှစ် အတွင်း ကျေးရွာဖွံ့ဖြိုးရေး မျှော်မှန်းလျာထားချက်များအား တင်ပြပါ။

အုပ်စုဖွဲ့ဆွေးနွေးမှုများမှ တင်ပြသောမျှော်မှန်းချက်များ	
- လမ်းပန်းဆက်သွယ်ရေးကောင်းမွန်လာစေရန်။	<input type="checkbox"/> ကျား <input type="checkbox"/> မကျား + မ
- ဆက်သွယ်ရေးကိရိယာတင်သွင်းရန် ချိန်။	<input type="checkbox"/> ကျား <input type="checkbox"/> မကျား + မ
- ဘဏ်ကားခွဲ မပြည့်စုံစေရန် မျှော်မှန်းချက်။	<input type="checkbox"/> ကျား <input type="checkbox"/> မကျား + မ
- ပညာရေးအခက်အခဲ ဖြေရှင်းပေးရန် ချိန်။	<input type="checkbox"/> ကျား <input type="checkbox"/> မကျား + မ
- ကြေးမုံ အဆောက်အအုံ ဖြစ်ပေါ်စေရန်။	<input type="checkbox"/> ကျား <input type="checkbox"/> မကျား + မ

၁။ လူထုစီမံကိန်း၏ လာမည့် (၄) နှစ်အတွက် အကျုံးမဝင်သော ဦးစားပေး ဖွံ့ဖြိုးတိုးတက်မှု လုပ်ငန်း အစီအစဉ်များအားဖော်ပြပါ။

ဦးစားပေး အဆင့် သတ်မှတ်ချက်	ကျေးရွာအတွက် ဦးစားပေး ဖွံ့ဖြိုးတိုးတက်မှု လုပ်ငန်းစဉ်များ	အဆိုပြုသူ (အမျိုးသားများ/ အမျိုးသမီးများ/ အမျိုးသား+ အမျိုးသမီး)	အခန်းကဏ္ဍ	ခန့်မှန်း ကုန်ကျစရိတ်	အကျိုးခံစားခွင့်ရှိသူခန့်မှန်းခြေအရေအတွက်		
					ကျား	မ	ပေါင်း
၁	ကုန်စားရေစောင့်ရှောက်ရေးအဖွဲ့အစည်း	အမျိုးသား + ဘဏ္ဍ	လူမှုဝန်းကျင်ထိန်းသိမ်းရေး	၂၀,၀၀၀,၀၀၀	၂၁၉	၂၄၅	၄၆၄
၂	ရေထိန်းနီရုံ	"	ကမ္ဘာ	၂,၅၀၀,၀၀၀	၂၁၉	၂၄၅	၄၆၄
၃	ရေစိုက်ရေးစနစ်	အမျိုးသမီး	ကျေးလက်စိုက်ပျိုးရေး	၂,၀၀၀,၀၀၀	၂၁၉	၂၄၅	၄၆၄
၄	အားလုံးကျွတ်ပေးရေး	အမျိုးသား + ဘဏ္ဍ	ပညာရေး	၂,၅၀၀,၀၀၀	၂၁၉	၂၄၅	၄၆၄
၅	ကျေးရွာအုပ်စု	"	ကမ္ဘာ	၂,၀၀၀,၀၀၀	၂၁၉	၂၄၅	၄၆၄

၂။ လူထုစီမံကိန်း၏ လာမည့် (၄) နှစ်အတွက် အကျုံးမဝင်သော ဦးစားပေး ဖွံ့ဖြိုးတိုးတက်မှု လုပ်ငန်း အစီအစဉ်များအားဖော်ပြပါ။

အဆင့်	ကျေးရွာအတွက် ဦးစားပေး ဖွံ့ဖြိုးတိုးတက်မှု လုပ်ငန်းစဉ်များ	အဆိုပြုသူ (အမျိုးသားများ/ အမျိုးသမီးများ/ အမျိုးသား+ အမျိုးသမီး)	အခန်းကဏ္ဍ
၁	အညွှန်းပြင်ရေး	အမျိုးသား + ဘဏ္ဍ	ကမ္ဘာ
၂	စက်ရုံအဖွဲ့	"	စက်မှုရေး
၃	မူပိုင်ရေး	"	ကမ္ဘာ
၄			
၅			

ပေါင်းစောင်း၊ ကျေးရွာစီမံကိန်းအထောက်အကူပြုကော်မတီမှအတည်ပြုသည်။

အမည် ဒေါ်ခင်မာမာ လက်မှတ် [Signature] နေ့စွဲ ၅.၆.၂၀၂၀

၁၁။ ကျေးရွာစီမံကိန်းလုပ်ငန်းခွဲများရွေးချယ်ခြင်း (ပုံစံ - ၄)

ပုံစံ - ၈-၄ ကျေးရွာအုပ်စုစီမံကိန်းလုပ်ငန်းခွဲရွေးချယ်ခြင်းပုံစံ (Form PC 4)

လမ်းညွှန်ရွာကမ်း စီမံကိန်းလုပ်ငန်းခွဲရွေးချယ်မှုအစည်းအဝေးပြီးနောက်တွင် ကျေးရွာအုပ်စုမှ CF/TF တို့၏ အကူအညီရယူ၍ ကျေးရွာစီမံကိန်းကော်မတီမှ လက်မှတ်ရေးထိုးပြီး အဆိုပါပုံစံအား ပြည့်စုံအောင်ဖြည့်သွင်းရမည်။ ဤပုံစံအား ပြည့်စုံစွာဖြည့်သွင်းပြီးပါက ကျေးရွာအုပ်စုမှ ဦးတီးထက်ရေစီမံချက်တွင် TPIC သို့ ပေးပို့ရန်အတွက် နောက်ဆက်တွဲအဖြစ် ထားရှိရမည်။ CF မှ ကျေးရွာတစ်ရွာချင်းစီ စီမံကိန်းလုပ်ငန်းခွဲဆိုင်ရာ အချက်အလက်များကို MIS သို့ ထည့်သွင်းရမည်။ (ယခုနှစ်စီမံကိန်းလုပ်ငန်းခွဲ မလုပ်ကိုင်သော ကျေးရွာများ မပါဝင်ပါ။ လူထုစည်းရုံးရေးမှ/ဝန်ထမ်းအမည် စ.အို.စေရင်ကျွင်း.င.င.င.၊ စ.အို.ခိုင်ဂေဟည်ကျော်.င.င.င.)

နေ့စွဲ ၂၀. ၆. ၂၀၂၀

စက်ဝန်းအားအမှတ်ဖြစ်ပေးပါ။(V)စက်ဝန်း(၁) စက်ဝန်း(၂) မှတ်စု(၃) မှတ်စု(၄)

ပြည်နယ်/ခရိုင် ကျေးရွာအုပ်စု ခရိုင်

ကျေးရွာအမည်	ဆောင်ရွက်မည့်လုပ်ငန်းများ	အတိုင်းအတာ	စီမံကိန်းထိရောက်မှု အကျိုးစီးပွား ငွေကြေးများ	အဆိုပြုတင်ပြသူ	စီမံကိန်းကုန်ကျစရိတ်		
					စီမံကိန်းမှ ထည့်ဝင်မှု	ကျေးရွာမှ ထည့်ဝင်မှု	အခြားထည့်ဝင်မှု(ဖော်ပြပါ) ထည့်ဝင်ငွေ အမည်/အဖွဲ့
စင်.ဖုတ်	နှစ်ခန့် ဖွဲ့ကျောင်း ခါးသာ	၂၀' x ၆' x ၇'	၄၅၂	<input type="checkbox"/> ကျား <input checked="" type="checkbox"/> ဝမ <input type="checkbox"/> အကျား+မ	၄,၂၅၀,၀၀၀	-	၃,၆၅၀,၀၀၀
တကလီ	ကွန်ကရစ်ကောင်းသံကျောက်လမ်း	၂၇၆' x ၂၈' x ၆'	၄၆၄	<input type="checkbox"/> ကျား <input checked="" type="checkbox"/> ဝမ <input type="checkbox"/> အကျား+မ	၂၂,၅၀၀,၀၀၀	-	၂၀,၅၀၀,၀၀၀
ခေါလဲ	ကျေးရွာစားမိစား	၅၀' x ၅၀' x ၂၅'	၄၅၈	<input type="checkbox"/> ကျား <input checked="" type="checkbox"/> ဝမ <input type="checkbox"/> အကျား+မ	၂၅,၅၀၀,၀၀၀	-	၂၆,၀၀၀,၀၀၀
				<input type="checkbox"/> ကျား <input checked="" type="checkbox"/> ဝမ <input type="checkbox"/> အကျား+မ			
				<input type="checkbox"/> ကျား <input checked="" type="checkbox"/> ဝမ <input type="checkbox"/> အကျား+မ			

ရာထူး ကျေးရွာအုပ်စု စီမံကိန်းကော်မတီဥက္ကဋ္ဌအမည် ဦးဖြူညွန့် လက်မှတ် [Signature] ရက်စွဲ ၂၀.၆.၂၀၂၀

၁၂။ အစည်းအဝေးမှတ်တမ်းများ



အစည်းအဝေးမှတ်တမ်း

အစည်းအဝေးမှတ်စဉ် - ၀/၂၀၂၀
 အစည်းအဝေးကျင်းပသည့်ရက် - ၁၃/၁၃. ၆. ၂၀၂၀
 အစည်းအဝေးကျင်းပသည့်နေရာ - ဝက်စတိုက်ချုပ်ရေးမှူးအိမ်
 အစည်းအဝေးကျင်းပသည့်အချိန် - ၁၀:၀၀ မှ ၁၂:၀၀
 အစည်းအဝေးတက်ရောက်သူဦးရေ - ကျား ၄၈ / ၆၇ စုစုပေါင်း (၁၂၅)ဦး
 အစည်းအဝေးပြုလုပ်ခြင်းရည်ရွယ်ချက် - ကော်ဇောတပ်ရေးချုပ်ရေးနှင့် ယူအေအိုင်
 ဦးစော်ကုတ်ရန်။

ဆွေးနွေးချက်၊ ဆွေးနွေးချက် ၀၂၁ ၀၀၂၀ - ၁၇ နှင့် ဝါကောက်ကောက်
 ကပ်ပညာမဟုတ်သူတို့များ ဆွေးနွေးခဲ့။

ဆွေးနွေးချက် ၀၂၂ ၀၀၂၀ - ၁၇ ကော်ဇောတပ်ရေးချုပ်
 အစည်းအဝေးပြုလုပ်၍ စာရေးဆရာကြီးတို့၊ ကျေးဇူး
 နှစ်ချုပ်ရေးမှူးအဖွဲ့နှင့် ကော်ဇောတပ်ရေးမှူးအဖွဲ့
 စာအုပ်၊ ယက်စာနှင့် ကမ်းရှင်းလင်းရေးနှင့် ရန်ကင်းဆွေးနွေး။

ဆွေးနွေးချက် ၀၂၃ ကော်ဇောတပ်ရေးချုပ်နှင့် ယူအေအိုင်
 ရာကွန်လည်းပွင့်လင်းခြင်းအားဖြင့် ဆွေးနွေးခဲ့။

ဆွေဇွေချက် (၄)။ ကော်မတီပြောင်းယံခြင်း နှင့် ယုတ်နိုးခြင်းတို့ဖြင့်
တို့ကား လေးရွာများသို့ အသံချဲ့စက်များ ၊ ကြော်ငြာ
ယင်ပုန်းများ ၊ စာတိုပုံနှိပ်စက် ၊ ကော်မတီများ နှင့် ကျေး
ရွာခေါင်းဆောင်များမှ တစ်ဆင့် ဖွင့်ပြပေး နိုင်ရန်ဆွေး
နွေး ။

ဆုံးဖြတ်ချက် (၃)။ လေးရွာသို့ အသံချဲ့စက်များ ၊ ကြော်ငြာယင်ပုန်းများ
မှ တစ်ဆင့် ချပြခြင်း။

ဆုံးဖြတ်ချက်။ ပြည်ကော်မတီများမှ ယင်းယင်ပုန်း နှင့် စာတိုစက် ပြောင်းယံ
ဘဲ အင်အားစုတစ်ခုတည်း ဆောင်ရွက်ရန်ကြောင်း အတည်
ဖြုတ်ခြင်း။

ဆုံးဖြတ်ချက်။ "လေးရွာမှ တစ်ဆင့် ပြောဆိုရေးရာ ဖြိုးရေယင်ပုန်းတို့
အချက်အလက်များကို စစ်ဆေးရာတွင် ယင်းအင်အားစုတစ်ခုတည်း
လောက်လည်း ၊ ဦးစားပေး ပြောဆိုရေးရာ နှင့် ပြုပြင်ထုတ်
ခြင်း ၊ (၃) ရာခိုင်နှုန်း ရေယင်ပုန်း ၊ ရေတိုက်တိုင်တစ်
ခြင်း ၊ (၄) တစ်ခုတည်းရှိစွာ ရှိပြုပြင်ခြင်း ၊ (၅)
ကျေးရွာအုပ်စုဆောင်ရွက်ရေးအဖွဲ့ကို အဖွဲ့အစည်း
တည်ထောင်ပေးရန်ကြားခံခြင်း။"

မှတ်တမ်းတင်သူ
လက်မှတ်၊
အမည် ၊ ခေါ်စာ ရင်ပေါ်

၁၃။ ကဏ္ဍအလိုက်ဖွံ့ဖြိုးရေးလုပ်ငန်းစဉ်များ

ကဏ္ဍအလိုက် လုပ်ငန်းချုပ်စာရင်း

ကဏ္ဍ	စဉ်	လုပ်ငန်းအမျိုးအစား	အဆိုပြုသူ(အမှန်ဖြစ်ရန်)			စုစုပေါင်း	ထောက်ပံ့ပမာဏအဖွဲ့အစည်း (သို့)ဌာန	မှတ်ချက်
			ကျား	မ	ကျား+မ			
အခြေခံအဆောက်အအုံကဏ္ဍ (လမ်း/တံတား/ရေရရှိရေး/ဇီလင် အစ)	၁	ကွန်ကရစ်ဘောင်သစ်တည်			✓			
	၂	ရေတံလှောင်တူးဖော်			✓			
	၃	တံတား			✓			
	၄	ပျက်စီးနေသောရေစိုက်ရေး			✓			
	၅	ရေဆက်စက်		✓				
လူမှုစီးပွားကဏ္ဍ (ပညာရေး/ ကျန်းမာရေး နှင့် ဆိုင်ခံသာအဆောက်အအုံများနှင့် အခြားလိုအပ်ချက်များ)	၁	KG ကျောင်းဆောင်			✓			
	၂	ကျောင်းခြံဆင်းဂျီ			✓			
	၃							
	၄							
	၅							
သက်မွေးဝမ်းကျောင်းကဏ္ဍ (စိုက်ပျိုးရေး/ မွေးမြူရေး နှင့် ဆိုင် ခံသာ အဆောက်အအုံများ နှင့် အခြား လိုအပ်ချက်များ)	၁	ဆည်ခြံခြင်း			✓			
	၂	စက်ရေတွင်း		✓				
	၃							
	၄							
	၅							
သဘာဝဘေးအန္တရာယ် လျော့ပါးရေး ကဏ္ဍ	၁	ရေတံရိုးနှင့် ဗဟိုရေ			✓			
	၂							
	၃							
	၄							
	၅							
အခြားကဏ္ဍ (ဌာနဆိုင်ရာများသို့ လွှဲပြောင်း နိုင်ခြင်း နှင့် အကောင်အထည် စစ်ဆေးခြင်းပေးနိုင်ခြင်းမရှိ သော လုပ်ငန်းများ)	၁							
	၂							
	၃							
	၄							
	၅							