

ပြည်ထောင်စုသမ္မတမြန်မာနိုင်ငံတော်အစိုးရ  
စိုက်ပျိုးရေး၊ မွေးမြူရေးနှင့်ဆည်မြောင်းဝန်ကြီးဌာန  
ကျေးလက်ဒေသဖွံ့ဖြိုးတိုးတက်ရေးဦးစီးဌာန  
လွိုင်ကော်-ရှားတောမြို့နယ်



လူထုဗဟိုပြုစီမံကိန်း

National Community Driven Development Project



ကျေးရွာဖွံ့ဖြိုးရေးအစီအစဉ် (၂၀၁၇-၂၀၁၈)

Village Development Plan(VDP)

ရှားတောမြို့နယ်၊ မြောက်ပိုင်းကျေးရွာအုပ်စု၊ သရီးဒါးကျေးရွာ

## မာတိကာ

အကြောင်းအရာ	စာမျက်နှာ
၁။ မြို့နယ်ပြင်မြေပုံ	၃
၂။ အုပ်စုမြေပုံ	၄
၃။ အုပ်စုတွင်ပါဝင်သောကျေးရွာများစာရင်း	၅
၄။ ကျေးရွာသမိုင်းကြောင်း(ကျေးရွာအခြေခံအချက်အလက်များ)	၆
၅။ လူထုပူးပေါင်းပါဝင်သော လူမှုဆန်းစစ်ခြင်းနှင့်အကဲဖြတ်ခြင်းလုပ်ငန်းစဉ် (PSA/PRA) အကျဉ်းချုပ်ဇယား	၈
၆။ လူမှုရေး နှင့် အရင်းအမြစ်ပြင်မြေပုံ	၉
၇။ လူမှုရေး နှင့် အရင်းအမြစ်ပြင်မြေပုံသုံးသပ်ချက်	၁၀
၈။ ဥစ္စာနေကြွယ်ဝမှုအဆင့် သတ်မှတ်ချက်ပြပုံ	၁၁
၉။ ဥစ္စာနေကြွယ်ဝမှုအဆင့်သတ်မှတ်ချက်ဇယားသုံးသပ်ချက်	၁၂
၁၀။ ရာသီခွင်ပြဇယား	၁၃
၁၁။ ရာသီခွင်ပြဇယားသုံးသပ်ချက်	၁၄
၁၂။ အရင်းအမြစ် အသုံးပြုမှုနှင့်ထိန်းချုပ်မှု	၁၅
၁၃။ အရင်းအမြစ် အသုံးပြုမှုနှင့်ထိန်းချုပ်မှု သုံးသပ်ချက်	၁၇
၁၄။ ပင့်ကူအိမ်ပြပုံ (ကျား၊မ)	၁၈
၁၅။ ပင့်ကူအိမ်သုံးသပ်ချက် (ကျား၊မ)	၁၉
၁၆။ အဖွဲ့အစည်းချိတ်ဆက်မှုပြပုံ	၂၀
၁၇။ အဖွဲ့အစည်းချိတ်ဆက်မှုပြပုံသုံးသပ်ချက်	၂၁
၁၈။ ကော်မတီဝင်များစာရင်း	၂၂
၁၉။ ကျေးရွာအချက်အလက်များ (ပုံစံ-၁)	၂၄
၂၀။ စီမံကိန်းအချိန်ဇယား (ပုံစံ-၂)	၂၆
၂၁။ ကျေးရွာဖွံ့ဖြိုးရေးဦးစားပေးအစီအစဉ် (ပုံစံ-၃)	၂၇
၂၂။ အစည်းအဝေးမှတ်တမ်းများ	၃၀
၂၃။ ကဏ္ဍအလိုက်ဦးစားပေးဖွံ့ဖြိုးရေးလုပ်ငန်းစဉ်များ	၃၁
၂၄။ ဦးစားပေးလုပ်ငန်းများရွေးချယ်ခြင်းဇယား	၃၃
၂၅။ ကျေးရွာဖွံ့ဖြိုးရေးအစီအစဉ်ဆောင်ရွက်မှုမှတ်တမ်းဇယား	၃၄



ကျေးရွာအုပ်စုတွင် ပါဝင်သော ကျေးရွာများစာရင်း

စဉ်	ကျေးရွာအုပ်စုအမည်	ကျေးရွာအမည်	မှတ်ချက်
၁။	မြောက်ပိုင်း	ပွန်ချောင်း	
၂။	မြောက်ပိုင်း	သနီးဒါး	
၃။	မြောက်ပိုင်း	ဒေါဝယ်ရော	
၄။	မြောက်ပိုင်း	ဒေါမူလဲ	
၅။	မြောက်ပိုင်း	ဒေါတနော	
၆။	မြောက်ပိုင်း	ဒေါနောကလု	
၇။	မြောက်ပိုင်း	ဒေါလဲဒူ	
၈။	မြောက်ပိုင်း	မြောက်စုစည်း	
၉။	မြောက်ပိုင်း	နန်းအွမ်	
၁၀။			
၁၁။			
၁၂။			
၁၃။			
၁၄။			

လူထုဗဟိုပြုစီမံကိန်းမှ လူထုပူးပေါင်းပါဝင်သောနည်းဖြင့် ဒုတိယနှစ်စီမံကိန်း မိတ်ဆက်အစည်းအဝေး

(၂၀၁၇-၂၀၁၈) ခုနှစ်

ကျေးရွာအုပ်စုအမည်-မြောက်ပိုင်း ကျေးရွာအမည်-သရီးဒါး ရက်စွဲ ၂၉.၁၀.၂၀၁၇

ကယားပြည်နယ်၊ရှားတောမြို့နယ်၊မြောက်ပိုင်းကျေးရွာအုပ်စု၊သီရိဒါးကျေးရွာသည် ၂၀၀၂ ခုနှစ်တွင် အခြားဒေသမှ လာရောက်စုစည်း၍ ပြန်လည်တည်ထောင်နေထိုင်ခဲ့ကြသည်။ ၎င်းကျေးရွာ ကို မည်သူက မည်သည့်အချိန်တွင် စတင်တည်ထောင်ခဲ့ကြသည်ကိုမူ ထိုကျေးရွာသူ/ ကျေးရွာသား များမည်သူမျှအတိအကျ မသိကြချေ။ ၁၉၈၉ခုနှစ်တွင် မြန်မာ့တပ်မတော်မှ မောင်းထုတ်ခြင်းခံခဲ့ရသ ဖြင့် အချို့ကရှမ်းပြည်ဖက်၊အချို့က ယိုးဒယားဖက်၊အချို့ကလွိုင်ကော်ဖက်သို့ အသီးသီးထွက်ပြေး တိမ်းရှောင်ခဲ့ကြသဖြင့် ရွာပျက်ခဲ့ခြင်းဖြစ်သည်။ယခုလက်ရှိနေထိုင်သူများသည်လည်း ဒေသခံအစစ် အမှန်များမဟုတ်ဘဲ ဒေသအသီးသီးမှ ထွက်ပြေးလာရောက်၍စုစည်းနေထိုင်ခဲ့ကြခြင်းပင်ဖြစ်သည်။လူ ဦးရေ(၁၀)ဦးဖြင့် စတင်နေထိုင်ခဲ့သော သရီးဒါးကျေးရွာသည် ယခုလက်ရှိ ၂၀၁၆ခုနှစ်ထိ လူဦးရေကျား မပေါင်း(၃၂၂)ဦးထိ တိုးပွားလာသည်။အဓိကစိုက်ပျိုးရေးအဖြစ် စပါး၊နှမ်း၊ပြောင်းစသည်တို့ဖြင့် အ သက်မွေးဝမ်းကြောင်းပြုခဲ့သည်။ယခင်လမ်းခရီးခက်ခဲမှုကြောင့် ဖွံ့ဖြိုးမှုနှောင့်နှေးခဲ့သော သရီးဒါးကျေး ရွာသည် ယခုအချိန်တွင် အထက်တန်းကျောင်းကြီး(၁)ကျောင်း၊တိုက်နယ်ဆေးရုံးကြီး(၁)ခုတည်ရှိ လျှက်ရှိပြီး နယ်မြေဒေသအေးချမ်း တည်ငြိမ်လျှက်ရှိကြောင်း သိရှိရသည်။

**မှတ်တမ်းတင်သူ**  
**အမည်-ဦးဘဲရယ်**  
**ရာထူး-လူထုစည်းရုံးရေးမှူး**

လူထုပူးပေါင်းပါဝင်သောလူမှုဆန်းစစ်ခြင်းနှင့်အကဲဖြတ်ခြင်းလုပ်ငန်းစဉ် (PSA/PRA) အကျဉ်းချုပ်ဇယား

စဉ်	အကြောင်းအရာ	ရက်စွဲ	ဦးတည်အုပ်စု	တက်ရောက်သူ			အဓိကဆွေးနွေးချက်များ
				ကျား	မ		
၁	လူမှုရေးအရင်းအမြစ်ပြမြေပုံ (social Map/Resource Map)	၂၉.၁၀.၂၀၁၇	ရပ်မိ၊ရပ်ဖ ကော်မတီဝင်များ	၂၉	၂၃	၅၁	အိမ်အမျိုးအစားများ၊အခြေခံအဆောက်အဦများ၊လမ်းပန်းဆက်သွယ်ရေးအခြေအနေ၊လယ်ယာမြေ၊မြစ်ချောင်း၊ရေတွင်း၊ရေကန်သစ်တောများ
၂	ဥစ္စာနေကြွယ်ဝမှုအဆင့်သတ်မှတ်ချက် (Wealth Ranking)	၂၉.၁၀.၂၀၁၇	ချမ်းသာ၊ အလယ်အလတ်၊ နွမ်းပါးအုပ်စု	၂၉	၂၃	၅၁	ကျေးရွာလူမှုစီးပွားအုပ်စုများ၊ခွဲခြားသတ်မှတ်နိုင်ရေးအတွက်အခြေခံစံနှုန်းများသတ်မှတ်ခြင်း၊ကျေးရွာသားများနှင့်အများသဘောတူခွဲခြားသတ်မှတ်ခြင်း
၃	ပိုင်ဆိုင်မှုသုံးသပ်ခြင်း	၂၉.၁၀.၂၀၁၇	ကော်မတီဝင်၊ အမျိုးသမီး၊ အမျိုးသားများ	၂၉	၂၃	၅၁	အမျိုးသမီးနှင့် အမျိုးသားများပိုင်ဆိုင် ပြီးထိန်းချုပ်ထား သည့် ပိုင်ဆိုင်မှု(သို့) အရင်းအမြစ်များကိုသုံးသပ်ခြင်း
၄	ရာသီခွင်ပြကွန်ဒီနီ Seasonal Calender	၂၉.၁၀.၂၀၁၇	ကော်မတီဝင်၊ အမျိုးသမီး၊ အမျိုးသားများ	၂၉	၂၃	၅၁	ရာသီဥတု၊စိုက်ပျိုးသီးနှံများ၊လယ်ယာလုပ်ငန်းများ၊ဝင်ငွေထွက်ငွေ၊မွေးမြူရေးလုပ်ငန်းများ၊
၅	ပင့်ကူအိမ်ကွန်ယက် (Spider Web)	၂၉.၁၀.၂၀၁၇	အမျိုးသား၊ အမျိုးသမီးများ	၂၉	၂၃	၅၁	အမျိုးသား၊အမျိုးသမီးများတန်းတူအခွင့်အရေးရရှိမှုနှင့် မရရှိသည့်အကြောင်းအရင်းများ
၆	အဖွဲ့အစည်းချိတ်ဆက်ပုံ(Venn Diagram)	၂၉.၁၀.၂၀၁၇	ကျေးရွာလူမှုဖွံ့ဖြိုးရေးအဖွဲ့အုပ်ချုပ်ရေးအဖွဲ့၊ ကျေးရွာစီထောက်အဖွဲ့	၂၉	၂၃	၅၁	ကျေးရွာတွင်ရှိအဖွဲ့အစည်းများနှင့်ဖွံ့ဖြိုးရေးလုပ်ငန်းအတွက်ချိတ်ဆက်ဆောင်ရွက်လုပ်ကိုင်မှု



ကျေးရွာ၏ လူမှုရေးအရင်းအမြစ်ပြုမြေပုံရေးဆွဲခြင်း

မြို့နယ် -လွိုင်ကော်..။ ကျေးရွာအုပ်စု မြောက်ပိုင်း..။ ကျေးရွာ - သနီဒါး ...ရက်စွဲ ...၂၉.၁၀.၂၀၁၇...

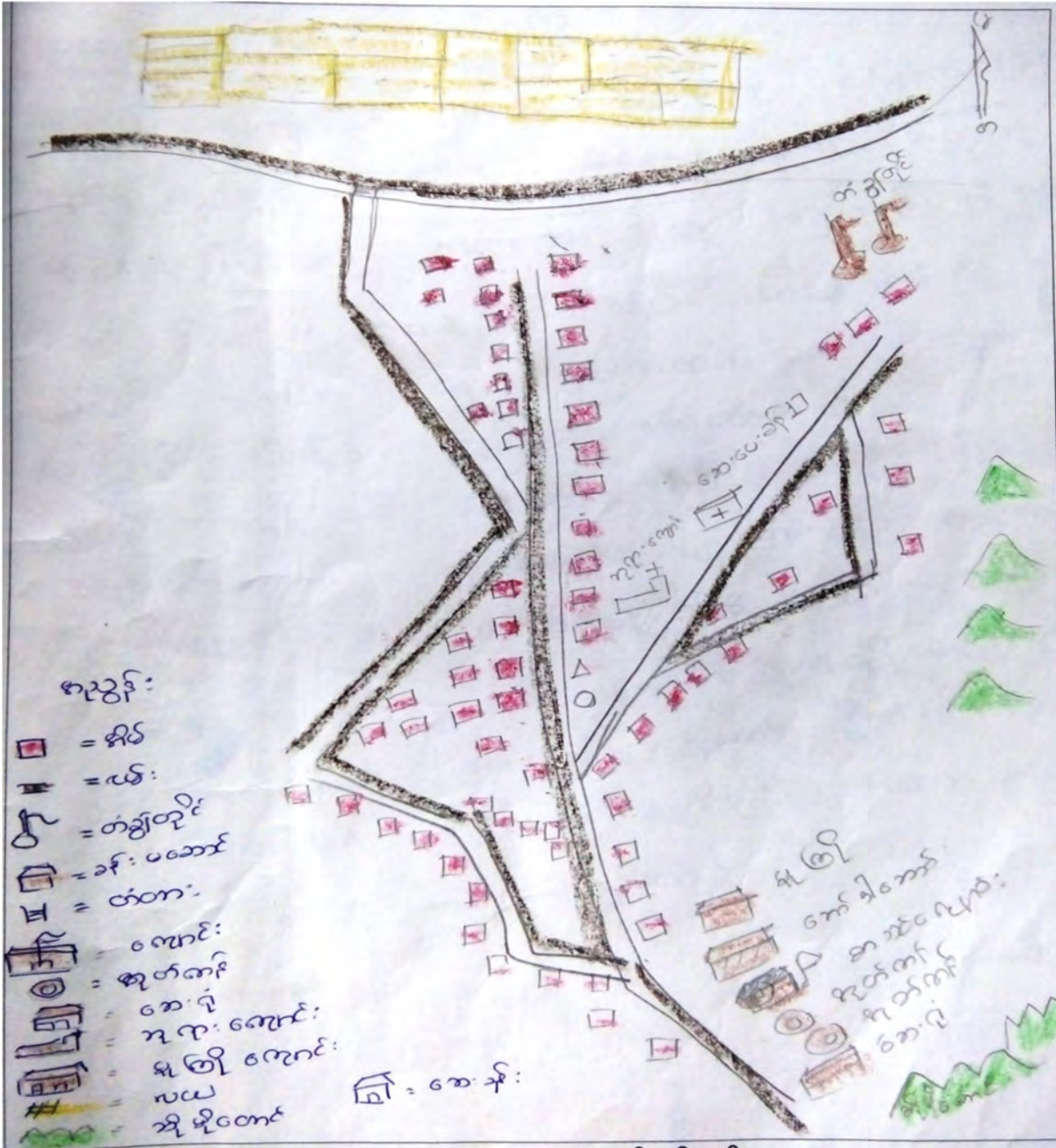

ပါဝင်ဆွေးနွေးသူ

ကျား - ၂၉ဦး

မ - ၂၃ဦး

-မှတ်တမ်းတင်သူ

အမည်-ဦးဘဲရယ်

ရာထူး-လူထုစည်းရုံးရေးမှူး

လူ့အရင်းအမြစ်ပြုပြင်ဆောင်ရွက်ရေး ဝန်ထမ်းများ သုံးသပ်ချက်

သရီးဒါးကျေးရွာသည် ရှားတောမြို့နယ်၊ မြောက်ပိုင်း ကျေးရွာအုပ်စုတွင် ပါဝင်သော ကျေးရွာတစ်ရွာ ဖြစ်ပါသည်။ သရီးဒါးကျေးရွာတွင် နေထိုင်ကြသော အိမ်ထောင်စုအရေအတွက်မှာ (၇၄) စုရှိပြီး လူဦးရေမှာ ကျား(၂၁၅) ၊ မ(၂၀၈) ၊ ပေါင်း (၄၂၃)ဦးရှိပါသည်။ ကျေးရွာတွင်း မသန်စွမ်း (၆) ဦးရှိပြီး အသက် (၆၅) နှစ်နှင့်အထက် သက်ကြီးရွယ်အို (၁၁) ဦးရှိပါသည်။ အမျိုးသား ဦးဆောင်သော အိမ်ထောင်စု (၆၅) စုရှိပြီး ၊ အမျိုးသမီး ဦးဆောင်သော အိမ်ထောင်စု (၉) စုရှိပါသည်။

သရီးဒါးကျေးရွာရှိ အိမ်ထောင်စု (၈၀) ရာခိုင်နှုန်းသည် ခရစ္စယာန်ဘာသာကို ယုံကြည်ကိုးကွယ်ကြပြီး ၊ ၂၀ ရာခိုင်နှုန်းမှာ ဗုဒ္ဓဘာသာနှင့် ရိုးရာတန်ခွန်တိုင်ကို ယုံကြည်ကိုး ကွယ်ကြပါသည်။ သရီးဒါးကျေးရွာ၏ အဓိက အသက်မွေးဝမ်းကြောင်းလုပ်ငန်းမှာ စိုက်ပျိုးရေးလုပ်ငန်းဖြစ်ပြီး စပါးကို အဓိက သီးနှံအဖြစ် စိုက်ပျိုးပြီး မြေပဲ၊ နမ်းတို့ကိုလည်း အနည်းငယ် စိုက်ပျိုးကြပါသည်။

သရီးဒါးကျေးရွာတွင် တိုက်နယ်ဆေးရုံကြီး ရှိသည့်အပြင် ကျေးလက်ကျန်းမာရေးဌာနခွဲလဲရှိပါသည် ။ သို့သော် ကျန်းမာရေးဝန်းထမ်းလုံလောက်မှုမရှိသေးပဲ ဆေးဝါးလည်း ပြည့်စုံလုံလောက်မှုမရှိသေးပါ။ ကျေးရွာတွင် အခြေခံပညာ အထက်တန်းကျောင်း(ခွဲ) တစ်ကျောင်းတည်ရှိပြီး မူကြိုကျောင်းနှင့် ကျေးရွာစုရပ်ဆောင်တစ်ဆောင်လဲရှိပါသည်။

သရီးဒါးကျေးရွာ၏ အရှေ့ဘက်နှင့် တောင်ဘက်တွင် ဆိုမိုဟူသည့် တောင်တန်းများ ဝန်းရံလျက်ရှိပါသည်။ လွိုင်ကော်နှင့် ရှားတော ဆက်သွယ်ထားသော လမ်းခုလတ်မှ သရီးဒါးကျေးရွာသို့ ချိတ်ဆက်ထားသော ကျောက်ချောလမ်းရှိသော်လည်း သွားလာရန် အလွန်ခက်ခဲပါသည်။ ကျေးရွာတွင်းရှိလမ်းများသည်လည်း မြေသားလမ်းများဖြစ်သောကြောင့် မိုးရသီတွင် သွားလာရန်ခက်ခဲ လျက်ရှိပါသည်။



ဥစ္စာနေအဆင့် ခွဲခြားမှု စံနမူနာပုံစံ

မြို့နယ် ...လွိုင်ကော်.. ။ ကျေးရွာအုပ်စု -မြောက်ပိုင်း။ ကျေးရွာ ...သီရိဒါး...။ ရက်စွဲ -၂၉.၁၀.၂၀၁၇

အမျိုးအစား	သတ်မှတ်ချက်/ညွှန်းကိန်းများ	အိမ်ထောင်စု အရေအတွက်	ရာခိုင်နှုန်း
ချမ်းသာ	ပျဉ်ထောင်အိမ်၊ သွပ်မိုးကား(၁)စီး၊ နွား(၇)ကောင်၊ ကျွဲ(၈)ကောင်၊ လယ်(၂)ဧက၊ ယာ(၃)ဧက၊ ဆိုင်ကယ်(၂)စီး	၈အိမ်	၁၁%
အလယ်အလတ်	သွပ်မိုးထရုံအိမ်၊ နွား(၃)ကောင်၊ ကျွဲ(၄)ကောင်၊ တောင်ယာ(၂)ဧက၊ ဆိုင်ကယ်(၁)စီး	၅၀အိမ်	၇၁%
ဆင်းရဲ/နွမ်းပါး	ယာမရှိ၊ လက်လုပ်လက်စား၊ မသန်စွမ်း၊ လယ်မရှိ၊ ရွာရှောင်	၁၃အိမ်	၁၈%
စုစုပေါင်းအိမ်ထောင်စု		၇၁အိမ်	၁၀၀%

ပါဝင်ဆွေးနွေးသူ

မှတ်တမ်းတင်သူ

ကျား-၂၉ဦး

အမည်-ဦးဘဲရယ်

မ -၂၃ဦး

ရာထူး-လူထုစည်းရုံးရေးမှူး

## ဥစ္စာနေကြွယ်ဝမှု ဆွေးနွေးသုံးသပ်ချက်

သရီးဒါးကျေးရွာတွင် အိမ်ထောင်စုအလုက် ဥစ္စာနေ ကြွယ်ဝမှုအား အဆင့် ၃ ဆင့်ဖြင့် ခွဲခြားနိုင်ပြီး ချမ်းသာအဆင့်၊ အလတ်အလတ်အဆင့် နှင့် နွမ်းပါးအဆင့်ဟူ၍ဖြစ်ပါသည်။ ချမ်းသာသော အုပ်စုများ ၏ ဥစ္စာနေ ပိုင်ဆိုင်မှု ဆန်းစစ်ချက်တွင် ပျဉ်ထောင်သွပ်မိုး၊ ကား(၁)စီး ၊ နွား(၇) ကောင်၊ ကျွဲ (၈)ကောင် ၊ လယ် (၂) ဧက နှင့် ဆိုင်ကယ် (၂) စီး တို့ကို ပိုင်ဆိုင်ကြသည် ဟု သတ်မှတ်ထားကြပါသည်။ ချမ်းသာသောအုပ်စုတွင် အိမ်ခြေ (၈)အိမ်ရှိပြီး (၁၁) ရာခိုင်နှုန်းဖြစ်ပါသည်။

ဥစ္စာနေ ကြွယ်ဝမှု အလယ်အလတ်အဆင့်တွင် ပိုင်ဆိုင်မှုမှာ ထရုံကာ သွပ်မိုး ၊ နွား(၃) ကောင် ၊ ကျွဲ (၄) ကောင် ၊ တောင်ယာ (၂) ဧက ၊ ဆိုင်ကယ်(၁) စီးတို့ကို ပိုင်ဆိုင်ကြသည်ဟု သတ်မှတ်ကြပါသည်။ ဤအဆင့်တွင် အိမ်ခြေပေါင်း (၅၀) ရှိပြီး (၇၁) ရာခိုင်နှုန်းရှိပါသည်။

နွမ်းပါးအဆင့်တွင်ပါဝင်သော အုပ်စုမှ ပိုင်ဆိုင်မှုများမှာ လက်လက်လက်စား ၊ လယ်/ယာ ပိုင်ဆိုင်မှုမရှိ ၊ တနေ့လုပ်တနေ့စားနှင့် မသန်စွမ်းရှိသော အိမ်ထောင်စုများဖြစ်ကြပြီး အိမ်ခြေ(၁၃) အိမ် ၊ (၁၈) ရာခိုင်နှုန်းရှိပါသည်။ ထို့ကြောင့် စီမံကိန်းလုပ်ငန်းဆောင်ရွက်မှုများတွင် နွမ်းပါးသောမိသားစုများအား ပါဝင်ဆောင်ရွက်စေခြင်းဖြင့် ထိုမိသားစုများအား အကျိုးခံစားခွင့်ရရှိစေနိုင်မည်ဖြစ်ပါသည်။

# ရာသီခွင်ပြက္ခဒိန်

အကြောင်းအရာ	တန်ခူး	ကဆုန်	နယုန်	ဝါဆို	ဝါခေါင်	တော်သလင်း	သီတင်းကျွတ်	တန်ဆောင်မုန်း	နတ်တော်	ပြာသို	တပို့တွဲ	တပေါင်း
ရာသီဥတု												
စိုက်ပျိုးရေး												
ဝင်ငွေ(\$)/ထွက်ငွေ(#)	##				#	\$\$	#	\$\$	\$\$\$			
ကျန်းမာရေး			ဝမ်းလျော	ဝမ်းပျက်				ငှက်ဖျား	ရောဂါ			
ပွဲလမ်းသဘင်	သင်္ကြန်ပွဲ				ဒီကူးပွဲ		တံခွန်တိုင်		X'Mas			
သောက်သုံးရေရရှိမှု	ရှားပါး										ရှားပါး	
အစားအစာဖူလုံမှု		နည်းပါး				ခက်ခဲ						
မွေးမြူရေး			ကြက်	ဝက်	နွား							
လမ်းပန်းဆက်သွယ်ရေး		မိုးရာသီ	လမ်းဆိုး									

ပါဝင်ဆွေးနွေးသူ

မှတ်တမ်းတင်သူ

ကျား- ၂ဦး

အမည် -ဦးဘရယ်

မ- ၂ဦး

ရာထူး-လူထုစည်းရုံးရေးမှူး

## ရာသီခွင်ပြက္ခဒိန် ဆွေးနွေးသုံးသပ်ချက်

သရီးဒါးကျေးရွာ၏ ရာသီခွင်ပြဇယားတွင် အပူဆုံးအချိန်မှာ ဧပြီလဖြစ်ပြီး အအေးဆုံးလများမှာ ဇန်နဝါရီလနှင့် ဖေဖော်ဝါရီလတို့ဖြစ်သည်။ သရီးဒါးကျေးရွာ၏ စိုက်ပျိုးရာသီမှာ ကဆုန်လတွင် ကဆုန်လတွင် စပါးသီးနှံစိုက်ပျိုးကြပြီး ပြောင်းဖူးနှင့် ပဲစဉ်းငုံတို့ကိုလည်း ဆက်လက်စိုက်ပျိုးကြပါသည်။ နတ်တော်လတွင် စပါး ၊ ပြောင်း ၊ နှမ်းသီးနှံများကို ရိတ်သိမ်းသော အချိန်ဖြစ်ပါသည်။

ပွဲလမ်းသဘင်များကျင်းပမှုများအဖြစ် တန်ခူးလတွင် တံခွန်တိုင်ပွဲ ၊ ဝါခေါင်လတွင် ရိုးရာဒီးကူပွဲ ၊ နတ်တော်လတွင် ခရစ္စမတ်ပွဲတို့ကို ကျင်းပကြပြီး ထွက်ငွေများပြားသော လများဖြစ်ကြပါသည်။

တန်ခူးလ ၊ အလွန်ပူပြင်းသော ခြောက်သွေ့ရာသီတွင် သောက်သုံးရေ အလွန်ခက်ခဲလေ့ရှိပြီး ထိုလများတွင် သောက်သုံးရေလုံလောက်မှုမရှိပေ။ မိုးရာသီဖြစ်သော နယုန်လနှင့် ဝါဆို ဝါခေါင်လများတွင် ဝမ်းပျက်ဝမ်းလျှောရောဂါ ဖြစ်ပွားလေ့ရှိသည်။

ထို့ကြောင့် သရီးဒါးကျေးရွာကို ကျန်းမာရေး ၊ ပညာရေး ၊ စိုက်ပျိုးရေး ၊ မွေးမြူရေးနှင့် ပတ်သက်သော စွမ်းရည်မြှင့်တင်ခြင်းသင်တန်းများ ပို့ချပေးခြင်းဖြင့် ကျေးရွာဖွံ့ဖြိုးတိုးတက်ရေးကို အထောက်အကူပြုစေနိုင်မည်ဖြစ်သည်။

## အရင်းအမြစ်သုံးစွဲမှုပုံစံပြဇယား

### အမျိုးသား

ကား

လယ်ထွန်းစက်

ဆန်ကြိတ်စက်

### အမျိုးသား+အမျိုးသမီး

ဆိုင်ကယ်

စက်ဘီး

နွား

လယ်

ဘော်လီဘောကွင်း

ဆေးခန်း

ခန်းမဆောင်

တံခွန်တိုင်

### အမျိုးသမီး

အပ်ချုပ်စက်

ပါလိုင်

### ပါဝင်ဆွေးနွေးသူ

ကျား - ၂၉ဦး

မ - ၂၃ဦး

### မှတ်တမ်းတင်သူ

အမည် - ဦးဘဲရယ်

ရာထူး - လူထုစည်းရုံးရေးမှူး

## အရင်းအမြစ်များထိန်းချုပ်မှုပြပုံ

အမျိုးသား

အမျိုးသား+အမျိုးသမီး

အမျိုးသမီး

ကား

ဆိုင်ကယ်

အပ်ချုပ်စက်

လယ်ထွန်းစက်

စက်ဘီး

ဆန်ကြိတ်စက်

လယ်

တံခွန်တိုင်

ဘော်လီဘောကွင်း

ဆေးခန်း

ခန်းမဆောင်

ပါလိုင်း

ပါဝင်ဆွေးနွေးသူ

မှတ်တမ်းတင်သူ

ကျား - ၂ဦး

အမည် - ဦးဘဲရယ်

မ - ၂ဦး

ရာထူး - လူထုစည်းရုံးရေးမှူး



## အရင်းအမြစ်ဆွေးနွေးသုံးသပ်ချက်

သရီးဒါးကျေးရွာရှိ အရင်းအမျိုးသုံးစွဲနှင့် ထိန်းချုပ်မှု သုံးသပ်ချက်အရ အမျိုးသားများ အသုံးပြုလေ့ ရှိသော အရင်းအမြစ်များမှာ ကား၊ လယ်ထွန်စက် ၊ ဆန်ကြိတ်စက်တို့ကို အသုံးပြုပြီး အမျိုးသားများ ထိန်းချုပ်မှုပြုကြသည်။ ဆိုင်ကယ်၊ စက်ဘီး ၊ နွား ၊ လယ်မြေ၊ ဘော်လီဘောကွင်း ၊ ဆေးခန်း၊ ဆေးရုံ၊ ခန်းမဆောင် ၊ တံခွန်တိုင်းကွင်း စသည်တို့ကို အမျိုးသားနှင့် အမျိုးသမီး အတူတကွ အသုံးပြုကြပြီး အမျိုးသမီးများသည် အမျိုးသားများ၏ ထိန်းချုပ်မှုများကို လိုက်နာလေ့ရှိကြသည်။ အမျိုးသမီးများမှ အုပ်ချုပ်စက် နှင့် ပုလိင်းများကိုသာ အဓိက သုံးစွဲကြပြီး ထိန်းချုပ်မှုပြုကြသည်။

ကား၊ လယ်ထွန်စက် ၊ ဆန်ကြိတ်စက်၊ တံခွန်တိုင်းတို့ကို အမျိုးသားများသာ အဓိက ထိန်းချုပ်ကြလေ့ရှိပြီး ဆိုင်ကယ် ၊ စက်ဘီး ၊ လယ်ယာ ၊ ဘော်လီဘောကွင်း ၊ ဆေးခန်း၊ ဆေးရုံ ၊ ခန်းမဆောင် ၊ ပုလိင်းတို့ကို အမျိုးသားနှင့် အမျိုးသားအတူတကွ ထိန်းချုပ်ကြပါသည်။

သရီးဒါးကျေးရွာတွင် အမျိုးသားများနည်းတူအမျိုးသမီးများသည်လည်း ကျေးရွာတွင်း လူမှုရေး၊ ကျန်းမာရေး ၊ ပညာရေး အရင်းအမြစ်များအား တတန်းတူနည်းပါး ထိန်းချုပ်ခွင့်ရှိသည်ကို တွေ့ရှိရပါသည်။

ပင့်ကူအိမ်သုံးသပ်ခြင်းပြပုံ

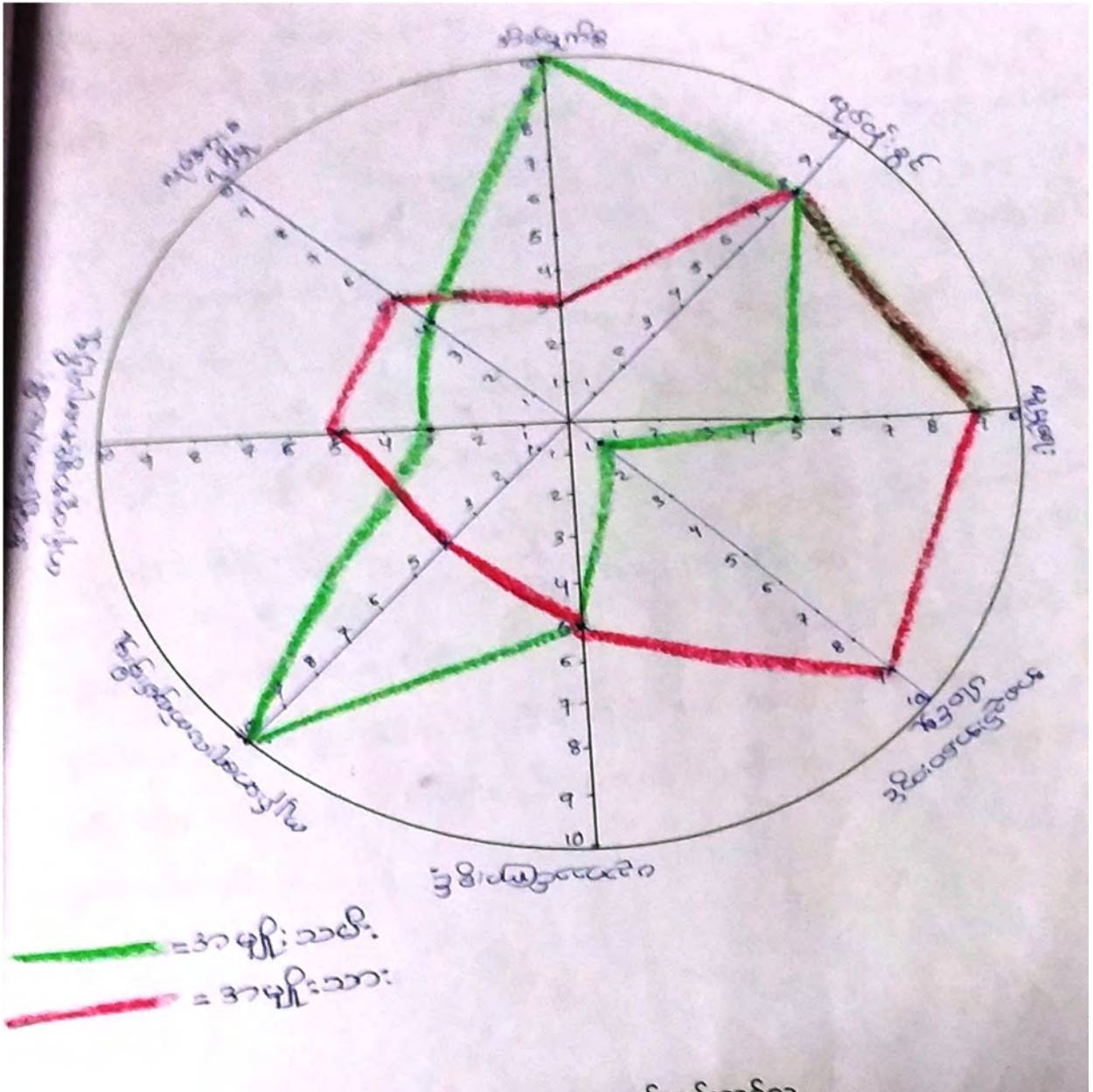

ပါဝင်ဆွေးနွေးသူ

ကျား - ၂၉ဦး

မ - ၂၃ဦး

မှတ်တမ်းတင်သူ

အမည် - ဦးဘရယ်

ရာထူး - လူထုစည်းရုံးရေးမှူး

## ပင့်ကူအိမ်သုံးသပ်ဆွေးနွေးချက်

သရီးဒါးကျေးရွာ၏ ပင့်ကူအိမ်သုံးသပ်ချက်တွင် အိမ်မှု ကိစ္စနှင့် လုပ်ငန်းများတွင် အမျိုးသမီးများ သာ ပို၍ဦးဆောင်လုပ်ကိုင်လေ့ရှိသည်။ ကျန်းမာရေးလက်လှမ်းမီမှုတွင်လည်း အမျိုးသမီးများသည် အမျိုးသားများထက် ပို၍ သာလွန်သည်ကိုတွေ့ရှိရပါသည်။ အသက်မွေးဝမ်းကြောင်း လက်လှမ်းမီမှု၊ လူမှုရေးလုပ်ငန်းများတွင် ပါဝင်ခွင့်စသည်တို့တွင် အမျိုးသားများသည် အမျိုးသမီးများထက် သာလွန်ရရှိသည်ကိုတွေ့ရှိရပါသည်။ ပညာသင်ကြားခွင့်တွင် အမျိုးသားနှင့် အမျိုးသမီး တန်းတူသင်ကြားခွင့် လက်လှမ်းမီသည်ကိုတွေ့ရှိရသည်။ ယေဘုယျအားဖြင့် အမျိုးသားများနှင့် နှိုင်းယှဉ်လျှင် အမျိုးသမီးများ မှာ ပိုမို နိမ့်ကျလျက်ရှိသည်ကိုတွေ့ရှိရပြီး အများသမီးများအတွက် အခွင့်အလမ်း၊ စွမ်းဆောင်ရည်မြှင့်တင်မှု သင်တန်းများ ပံ့ပိုးပေးခြင်းဖြင့် အမျိုးသမီးများ၏ စွမ်းဆောင်ရည်ကို မြှင့်တင်ပေးနိုင်မည်ဖြစ်သည်။

ကျေးရွာလူနေမှုပုံစံအရ ကျေးရွာအတွင်းရှိ အမျိုးသမီးများသည် မိမိတို့၏ အစွမ်းအစ စွမ်းဆောင်ရည်များရှိကြသော်လည်း မိမိတို့ကိုယ်တိုင် အသုံးချနိုင်မှုမရှိကြပေ။ တိုင်းရင်းသားများ သဘာဝ လွန်စွာရှက်ကြောက်တတ်ကြသည်ကိုတွေ့ရှိရသည်။ ထို့အပြင် အမျိုးသားများမှ အမျိုးသမီးများ၏ စွမ်းဆောင်ရည်မြှင့်တင်လာစေရန် အခွင့်အရေးပေးမှု အားနည်းခြင်း၊ စွမ်းဆောင်ရည်မြှင့်တင်စေရန် ပံ့ပိုးမှု အားနည်းခြင်းတို့သည် အမျိုးသမီးများ၏ စွမ်းဆောင်ရည် နိမ့်ကျခြင်း၏ အကြောင်းရင်းများဖြစ်ပေသည်။

# အဖွဲ့အစည်းချိတ်ဆက်မှု ပြပုံ(ကျေးရွာအတွင်း/အပြင်)

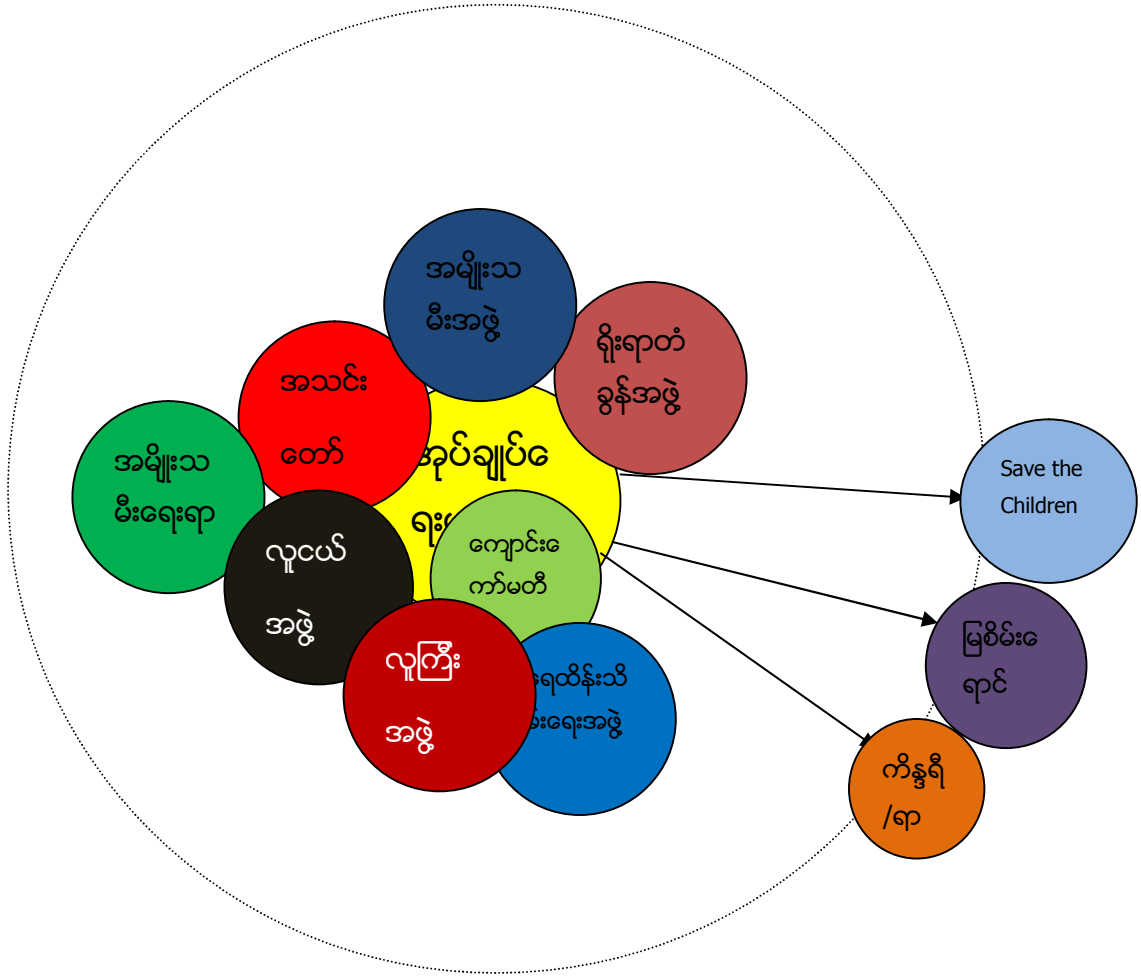

## ပါဝင်ဆွေးနွေးသူ

ကျား - ၂၉ဦး  
မ - ၂၃ဦး

## မှတ်တမ်းတင်သူ

အမည် - ဦးဘဲရယ်  
ရာထူး - လူထုစည်းရုံးရေးမှူး

### အဖွဲ့အစည်းချိတ်ဆက်မှု ဆွေးနွေးသုံးသပ်ချက်

သရီးဒါးကျေးရွာအတွင်းတွင် အုပ်ချုပ်ရေးမှူးနှင့် ကျောင်းကော်မတီသည် လ ကျေးရွာဖွံ့ဖြိုးရေးလုပ်ငန်းများတွင် ဦးဆောင်မှုအပေးနိုင်ဆုံးနှင့် ချိတ်ဆက်မှုအရှိဆုံးဖြစ်သည်။ ကျေးရွာဖွံ့ဖြိုးရေးလုပ်ငန်းများကို အဓိက အခန်းကဏ္ဍမှ ဦးဆောင် လုပ်ကိုင်ပေးကြလေ့ရှိသည်။ လူငယ်အဖွဲ့နှင့် အသင်းတော် အဖွဲ့များသည် အုပ်ချုပ်ရေးမှူးနှင့် ချိတ်ဆက်ဆောင်ရွက်မှုရှိပါသည်။ လူငယ်အဖွဲ့မှ ကျေးရွာရှိ သာရေး နာရေး ဘာသာရေးလုပ်ငန်းများတွင် အဓိက အားထားရသော အဖွဲ့ဖြစ်သည်။

ပြင်ပအဖွဲ့အစည်းများဖြစ်သော ကိန္နရီကိန္နရာအဖွဲ့၊ Save The Children အဖွဲ့နှင့် မြစ်မီးရောင်အဖွဲ့များသည် ကျေးရွာအုပ်ချုပ်ရေးမှူးနှင့် အဓိက ချိတ်ဆက်ကာ ကျေးရွာဖွံ့ဖြိုးရေးလုပ်ငန်းဆောင်တာများကို ပူးပေါင်းဆောင်ရွက်လေ့ရှိသည်။ သို့သော် ၎င်းအဖွဲ့အစည်းများ၏ လုပ်ငန်းဆောင်ရွက်ပေးမှုများသည် ကျေးရွာရှိ အိမ်ထောင်စုများအားလုံးသို့ လွှမ်းမိုးနိုင်မှု အားနည်းခြင်းနှင့် ကျေးရွာသူ/ရွာသားများမှ လိုက်နာဆောင်ရွက်နိုင်မှုအားနည်းခြင်းတို့ကြောင့် ကျေးရွာမှာ ဖွံ့ဖြိုးသင့်သလော ဖွံ့ဖြိုးမှုမရှိသေးပေ။ ကျေးရွာတွင်း ဖွဲ့စည်းထားသော အဖွဲ့အစည်းများမှာလည်း အဖွဲ့အချင်းချင်း ချိတ်ဆက်ဆောင်ရွက်မှု အားနည်းနေသေးကြောင်း ဆွေးနွေးသုံးသပ်ခဲ့ကြပါသည်။

ကျေးရွာစီ/ထောက်ကော်မတီဖွဲ့စည်းပုံဇယား

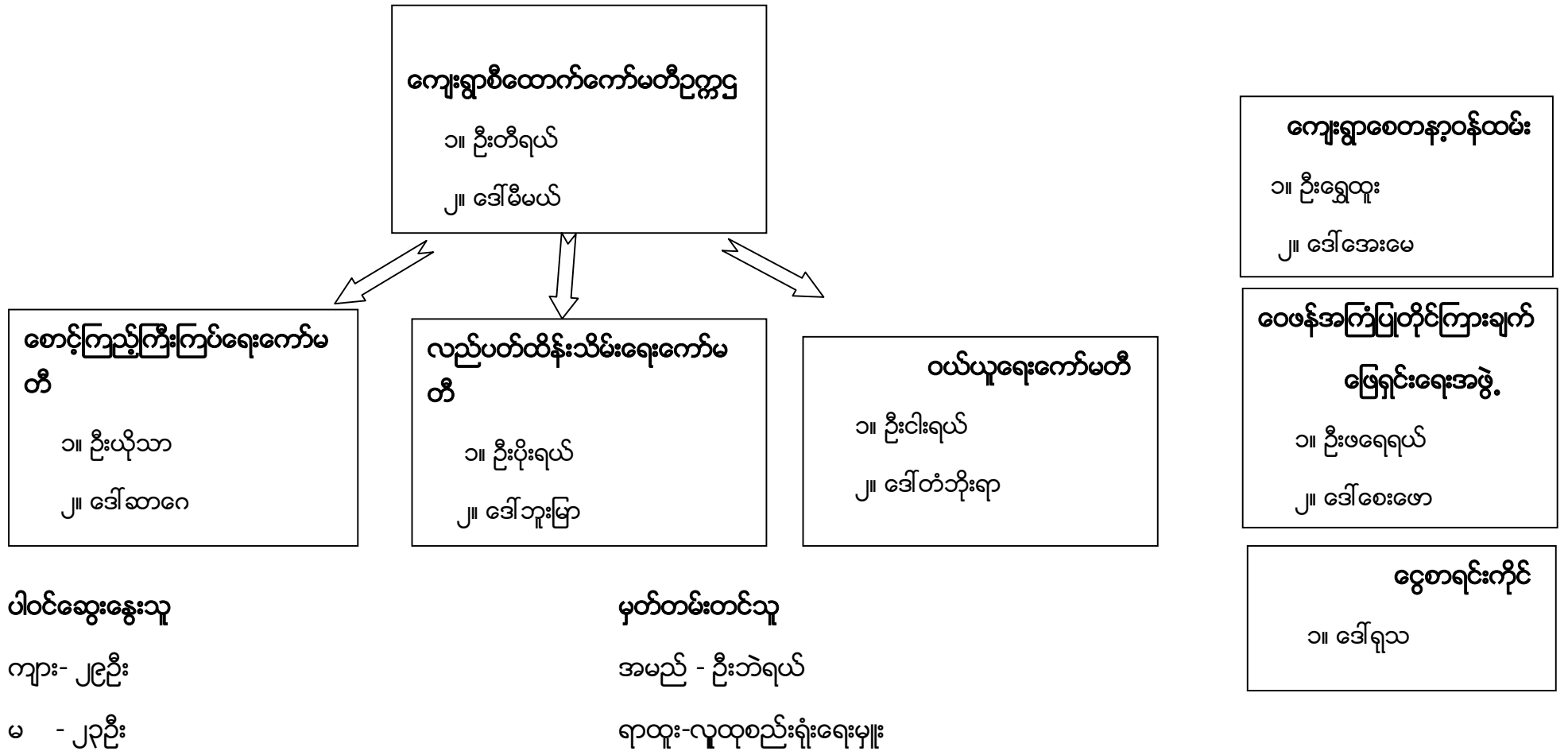



ကျေးရွာအုပ်စုစီထောက်ကော်မတီဖွဲ့စည်းပုံဇယား

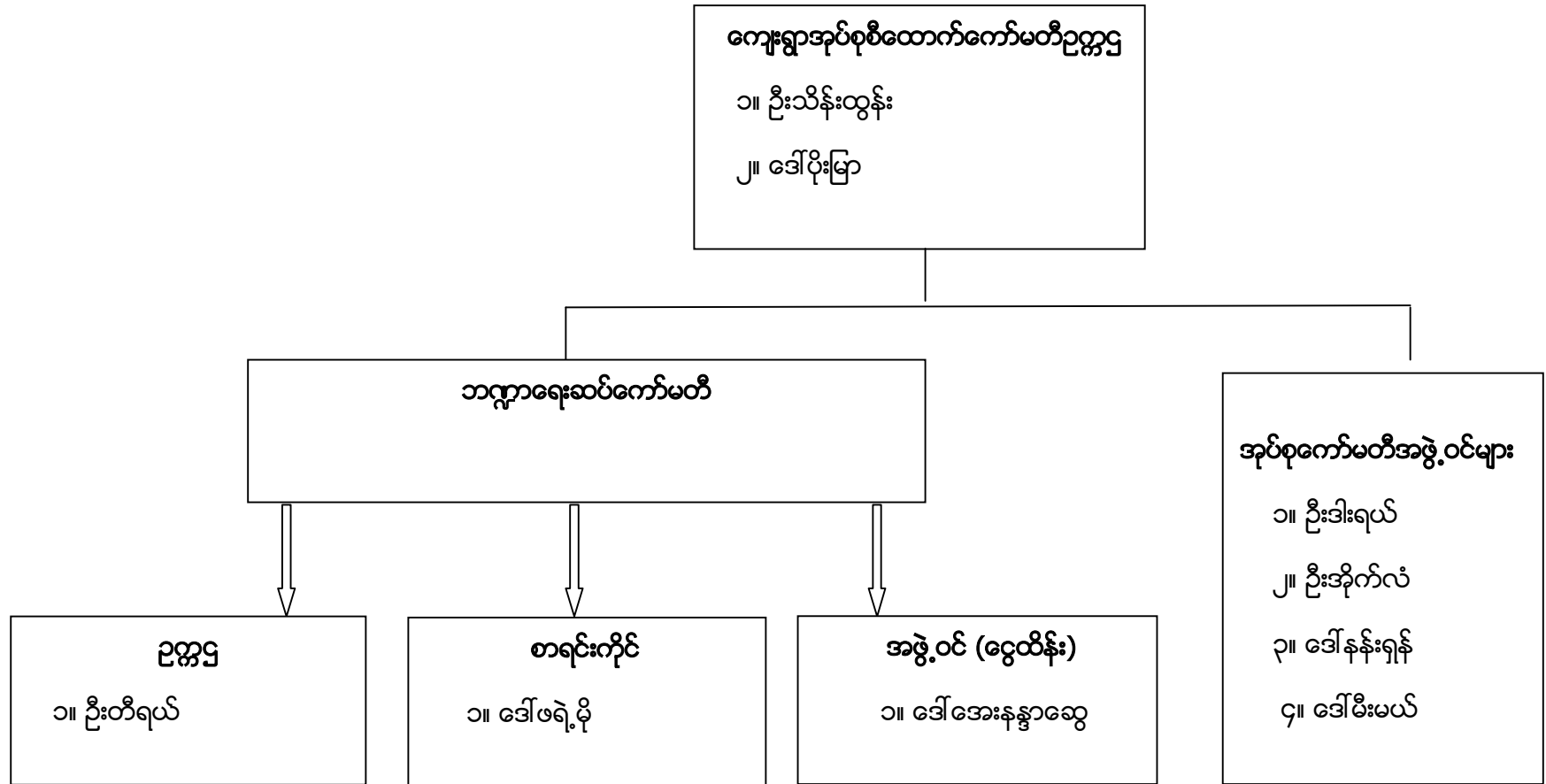

ပါဝင်ဆွေးနွေးသူ

မှတ်တမ်းတင်သူ

ကျား-၁၄ဦး

မ-၄ဦး

အမည် - ဦးဘဲရယ်

ရာထူး - လူထုစည်းရုံးရေးမှူး

ပုံစံ - ၈ - ၁ ကျေးရွာအခြေခံအချက်အလက်များ (Form PC 1)

လက်ညှိုးရွက်၊ ကျေးရွာတစ်ရွာသို့ ပထမဆုံးပိတ်ဆက်ခေါ်၊ သွားရောက်သောအခါ လူထုစည်းရုံးရေးမှုသည် ကျေးရွာ  
 ခေါင်းဆောင်များအား ကျေးရွာအချက်အလက်များကို ဖေ့ဖွဲ့ရန်ခံ၍တောင်းခံရသည်။ ဤအချက်အလက်များကို စီမံကိန်း  
 ပိတ်ဆက်အစည်းဝေးပတ်ပိတ်တောင်းခံရသည်။ စီမံကိန်းပိတ်ဆက်အစည်းဝေးတွင် လူထုစည်းရုံးရေးမှုသည် ဤအချက်အလက်  
 များအား စစ်ဆေးပြီး မှန်ကန်အောင်ပြုလုပ်ရမည်။ ငြိမ်နင်းစေရန်တွင် လူထုစည်းရုံးရေးမှုမှ သတင်းအချက်အလက်ထံသို့ Tablets မှ  
 တဆင့် ပြောဆိုရမည်။

ကျေးရွာခေါင်းဆောင် အမည် ဦးအောင်	ကျေးရွာခေါင်းဆောင်၏ ဝန်ထမ်း ဦးအောင်	လူထုစည်းရုံးရေးမှု၏ အမည် ဦးအောင်
ပြည်နယ်တိုင်းစစ်တပ်ကြီး - ၈၂၂၊ ဦးနော်-ရွှင်တော်	ကျေးရွာအုပ်စု - (ရွာအမည်) ကျေးရွာ - ၁၁၅:၅၂	

က၊ လူဦးရေ

လူဦးရေ	အိမ်ထောင်စုအရေအတွက်	ကိုးကွယ်သည့်ဘာသာ	အိမ်ထောင်စုအရေအတွက်
လူဦးရေ (၁) - ကလေး	၇၆	ဘာသာ (၁) - ဣန္ဒိယ	၃၇
လူဦးရေ (၂) -----		ဘာသာ (၂) - ဣန္ဒိယ	၃၇
လူဦးရေ (၃) -----		ဘာသာ (၃) -----	
လူဦးရေစု -----		ဘာသာစု -----	
အခြား -----			
	အရေအတွက်		
မသန်စွမ်းသူများ	၆		၆
သက်တိုရွယ်အိုများ (၆၅ နှစ် နှင့် အထက်)	၂၇		၂၇
စစ်ဘေးဒုက္ခသည်			

	အမျိုးသား (အရေအတွက်)	အမျိုးသမီး (အရေအတွက်)
လူဦးရေ		
လူဦးရေ (၁) - ကလေး	၂၁၅	၂၀၈
လူဦးရေ (၂) -----		
လူဦးရေ (၃) -----		
အခြား -----		
အိမ်ထောင်စုစီစီ	၆၅	၆၅

(ခ) အခြေခံအထောက်အပံ့ အသုံးအဆောင်များ

စာသင်ကျောင်း	အမှတ် ခြံပိ	ကျွန်းမာရေး	အမှတ် ခြံပိ	ဘာသာရေး အထောက် အပံ့များ	အမှတ် ခြံပိ
အထက်တန်းကျောင်း	<input checked="" type="checkbox"/>	ဆေးရုံ	<input checked="" type="checkbox"/>	စေတီ	<input type="checkbox"/>
အလယ်တန်းကျောင်း	<input type="checkbox"/>	ကျွန်းမာရေးဌာန	<input type="checkbox"/>	ဘုန်းကြီးကျောင်း	<input type="checkbox"/>
မူလတန်းကျောင်း	<input type="checkbox"/>	ကျွန်းမာရေးဌာနခွဲ	<input type="checkbox"/>	ဟိန္ဒူဘုရားကျောင်း	<input type="checkbox"/>
မူကြိုကျောင်း	<input type="checkbox"/>	ဆေးပေးခန်း	<input type="checkbox"/>	ရေစိုက်ယာဉ်ကျောင်း	<input checked="" type="checkbox"/>
အခြား	<input type="checkbox"/>	အခြား	<input type="checkbox"/>	တလီ	<input type="checkbox"/>
				အခြား	<input checked="" type="checkbox"/>
မှတ်စွက်		မှတ်စွက်		မှတ်စွက် တံ နှစ်ပိုဒ်	

(ဂ) ကျွမ်းကျင်သူများမှတ်တမ်း (ကျေးရွာတွင်နေထိုင်သော သို့မဟုတ် တခြားရွာမှလာရောက်သော ကျွမ်းကျင်သူများ)

(၁) စာသင်ကျောင်း			(၂) ကျွန်းမာရေး			(၃) လက်မှုပညာရှင်		
	ရွာတွင်နေ ထိုင်သူ	အခြားရွာမှ လာသူ		ရွာတွင်နေ ထိုင်သူ	အခြား ရွာမှ လာသူ		ရွာတွင် နေထိုင်သူ	အခြားရွာ မှလာသူ
မူလတန်းပြဆရာ/မ	<input checked="" type="checkbox"/>	<input type="checkbox"/>	ဆရာဝန်	<input type="checkbox"/>	<input type="checkbox"/>	လက်သမား	<input type="checkbox"/>	<input checked="" type="checkbox"/>
အထက်တန်းပြဆရာ/မ	<input type="checkbox"/>	<input checked="" type="checkbox"/>	လက်ထောက် ကျွန်းမာရေးမှူး	<input type="checkbox"/>	<input type="checkbox"/>	ယန်ရဲ	<input type="checkbox"/>	<input type="checkbox"/>
အလယ်တန်းပြဆရာ/မ	<input type="checkbox"/>	<input checked="" type="checkbox"/>	အမျိုးသမီးကျွန်းမာရေး ဆရာမ	<input type="checkbox"/>	<input checked="" type="checkbox"/>	လျှပ်စစ်ကျွမ်းကျင်၊ မီးသမား	<input type="checkbox"/>	<input type="checkbox"/>
မူကြိုဆရာ/မ	<input type="checkbox"/>	<input type="checkbox"/>	ဘားဟူးဆရာမ	<input checked="" type="checkbox"/>	<input type="checkbox"/>	ရေစိုက်သူယ်သူ	<input type="checkbox"/>	<input type="checkbox"/>
အခြား	<input type="checkbox"/>	<input type="checkbox"/>	ပြည်သူ့ကျွန်းမာရေးလုပ်သား	<input type="checkbox"/>	<input type="checkbox"/>	စက်ပြင်ဆရာ	<input type="checkbox"/>	<input type="checkbox"/>
မှတ်စွက်			မှတ်စွက်			မှတ်စွက်		

(ဃ) ကျေးရွာသို့ ရောက်ရှိနိုင်သည့် လမ်းအခြေအနေ / ကျေးရွာတစ်ရွာသည် ၎င်း၏ ကျေးရွာအုပ်စုနှင့် ဆက်သွယ်ထားသော လမ်းအခြေအနေ (အောက်ဖိတို့ကို ဝိုင်းပါ)

- ကျောက်ကြမ်းလမ်း
- ကတ္တရာလမ်း
- ကွန်ကရစ်လမ်း
- မော်တော်ဆိုင်ကယ်လမ်း
- ကျောက်စင်းလမ်း
- မြေဘားလမ်း
- လှသွားလမ်း
- အခြား \_\_\_\_\_

(င) ကျေးရွာဖွံ့ဖြိုးမှုစီမံချက်

- (၁) လူထုထုတ်ပြန်စီမံကိန်းမစတင်မီ ဤကျေးရွာတွင်ကျေးရွာဖွံ့ဖြိုးမှု စီမံချက်ရှိခဲ့ပါသလား?
  - (၂) ရှိပါလျှင် ဤစီမံချက်ကို မည်သည့် ဝန်ထုပ်ပြင်ဆင်ခဲ့ပါသနည်း?
  - (၃) ဤစီမံချက်ကို ခြုံငုံဖယ်ဖျက်အတည်ပြုခဲ့ပါသလား?
- ဝိုင်းပါ

ရှိပါသည်/မရှိပါ/မသိပါ

နှစ် ၂၀၁၅/မသိပါ

ပြုခဲ့ပါသည်/မပြုခဲ့ပါ/မသိပါ

(စ) ခရီးအကွာအဝေး

(၁) ဤကျေးရွာ၏ပဟိုမှ ၎င်းကျေးရွာအုပ်စု၏ပဟိုအထိ ခရီးမိုင်မည်မျှကွာဝေးသနည်း? မိုင်-၂.၃-/-မသိပါ

(၂) ဤကျေးရွာမှ ၎င်းကျေးရွာအုပ်စုပဟိုအထိ သွားလာရာတွင်ကြာမြင့်သည့်အချိန်။

ခြောက်သွေ့ရာသီတွင်ကြာချိန်- ၂-၃-၄-/- ထော်လာရီ/မော်တော်ဆိုင်ကယ်/ခြေလျင်/လား/မော်တော်ဘုတ်/  
အခြား -----

မိုးရာသီတွင်ကြာချိန်- ၂-၃-၄-/- ထော်လာရီ/မော်တော်ဆိုင်ကယ်/ခြေလျင်/လား/မော်တော်ဘုတ်/  
အခြား -----

(ဆ) ပတ်ဝန်းကျင်ဆိုင်ရာ သဘာဝဘေးအန္တရာယ်

ဤကျေးရွာတွင် ရေကြီးခြင်းကိုသို့ သဘာဝဘေးအန္တရာယ်ကျရောက်ဖူးခြင်း ရှိပါသလား။

မရှိပါ  ရှိပါသည် ရှိလျှင်ဖော်ပြပါ -----

(ဇ) ကျေးရွာတွင် ဖွဲ့စည်းထားသော အဖွဲ့အစည်းများ

လူထုပဟိုပြုစီမံကိန်းမတိုင်မီ ဤကျေးရွာတွင် ကျေးရွာဖွံ့ဖြိုးရေးအတွက် အစိုးရ (သို့) ရွာသားများကိုယ်တိုင်(သို့) စီမံကိန်းတစ်ခုခုမှ ဖွဲ့စည်းထားသည့် အဖွဲ့အစည်းများရှိပါသလား။

(၁) ကျေးရွာအုပ်စု

(၂) ရပ်ကော်မတီ

၂) မြေပုံရေးရာအဖွဲ့

(ဈ) အထွေထွေအုပ်ချုပ်ရေး ဦးစီးဌာန (GAD) မှ မှတ်တမ်းတင်ထားခြင်း

ဤကျေးရွာသည် အထွေထွေအုပ်ချုပ်ရေး ဦးစီးဌာန (GAD) မှ မှတ်တမ်းတင်ထားမှု ရှိပါသလား။

မရှိပါ  ရှိပါသည်

ကျေးရွာခေါင်းဆောင်	အမည် ဦးဖိုးတာ
	လက်မှတ် နေ့စွဲ ၂၉.၀၉.၂၀၁၇
လူထုစည်းရုံးရေးမှူး	အမည် ဦးကျော်မင်း
	လက်မှတ် နေ့စွဲ ၂၉. ၉. ၂၀၁၇

ပုံစံ - ၀ - ၂ - စီမံကိန်းစက်ဝန်းအချိန်ဇယား (PC 2)

လမ်းညွှန်ချက်၊ သက်ဆိုင်ရာလူထုရှာဖွေရေး/လက်ထောက်နည်းပညာပေးမှု၊ စီမံကိန်းစက်ဝန်းအဆင့်တစ်ခုစီပြီးစီးတိုင်း ကျေးရွာနှင့် ကျေးရွာအုပ်စုအတွက် ဤပုံစံကို ဖြည့်သွင်းရမည်။			
စည်းစဉ်းရေးမှူး/ဝန်ထမ်း အမည် <b>ဦးကျယ်</b>			
ဇနီး <b>၈ . ၀၂ . ၂၀၁၇</b>	စက်ဝန်းအားအမှတ်ခြိပ်ပါ <input type="checkbox"/> စက်ဝန်း(၁) <input checked="" type="checkbox"/> စက်ဝန်း(၂) <input type="checkbox"/> စက်ဝန်း(၃) <input type="checkbox"/> စက်ဝန်း (၄)		
ပြည်နယ်/တိုင်း <b>ကယား</b>	မြို့နယ် <b>ရှား ၆၀၈</b>	ကျေးရွာအုပ်စု <b>ဖြောက်ဖျား</b>	ကျေးရွာ <b>၁၁၇ : ၅၂ :</b>

စီမံကိန်းအဆင့်/အစဉ်အဆင့်များ	ဇနီး		အစည်းအဝေးတွင်တက်ရောက်သူအရေအတွက်			
	စတင်သည့် ဇနီး	ပြီးဆုံးသည့်ဇနီး	အမျိုးသား အရေအတွက်	အမျိုးသမီး အရေအတွက်	အိမ်ထောင်စု အရေအတွက်	လူမျိုးစုတက်ရောက်သူ အရေအတွက် နှင့် လူမျိုးစုအမည်
၀။ ကျေးရွာစီမံကိန်း မိတ်ဆက်အစည်းအဝေး	၇၇.၇.၂၇	၃၀.၇.၂၇	၂၈	၂၅	၅၃	၅၃ /   ကယား
၁။ ကျေးရွာဖွံ့ဖြိုးရေး စီမံချက်ရေးဆွဲခြင်း အစည်းအဝေး	၇၇.၇.၂၇	၃၀.၇.၂၇	၂၈	၂၅	၅၃	၅၃   ကယား
၂။ ကျေးရွာအုပ်စု လုပ်ငန်းဆုံးဖြတ်ချက်ချသည့် အစည်းအဝေး	၃၄.၁၀.၇	၃၄.၁၀.၇	၁၆	၆	၂၂	၁၆/၆/၂၂   $\frac{၁၆}{၆}$ / $\frac{၁၆}{၆}$ / $\frac{၁၆}{၆}$
၃။ မြို့နယ်အဆင့် စီမံကိန်းရေးဆွဲရေး နှင့် အကောင်အထည်ဖော်ရေးစာတမ်းတင်ပြပတ်ပတ်စီမံကိန်း သုံးသပ်မှု အစည်းအဝေး			မလို	မလို	မလို	မလို
၄။ မြို့နယ် စီမံကိန်းရေးဆွဲရေး နှင့် အကောင်အထည်ဖော်ရေး စက်ဝန်းစီမံဆုံးဖြတ်မှုကို ရွာသို့ အသိပေး အကြောင်းကြားသည့် အစည်းအဝေး						
၅။ စီမံကိန်းလုပ်ငန်းစွဲစီမံချက်ရေးဆွဲခြင်း အစည်းအဝေး						
၆။ စီမံကိန်းလုပ်ငန်း အကောင်အထည်ဖော်ရေးအစီအစဉ် ရေးဆွဲခြင်း						



ပုံစံ - ၈ - ၃ ကျေးရွာခွဲ ဦးစားပေးအစီအစဉ် (Form PC 3)

လယ်ဥယျာဉ်ရွက်၊ အဆင့်(၃) ကျေးရွာပျော်ပန်းချက်အစည်းအဝေး ပြီးဆုံးသောအခါ ကျေးရွာစီမံကိန်း အထောက်အကူပြု ကော်မတီသည် လူထုစည်းရုံးရေးမှူးအကူအညီဖြင့် ဤပုံစံကိုပြည့်စုံအောင် ဖြည့်သွင်းရမည်။	
လူထုစည်းရုံးရေးမှူး/ဝန်ထမ်း အမည် <b>ဦးကျယ်</b>	
နေ့စွဲ <b>၃၅.၇.၂၀၁၇</b> စက်ဝန်းအား အမှတ်ဖြစ်ပါ (✓) <input type="checkbox"/> စက်ဝန်း(၁) <input checked="" type="checkbox"/> စက်ဝန်း(၂) <input type="checkbox"/> စက်ဝန်း(၃) <input type="checkbox"/> စက်ဝန်း(၄)	
ပြည်နယ်/တိုင်း <b>ကယား</b> ဌာန <b>ဦးကျယ်</b> ကျေးရွာအုပ်စု <b>အောင်လှိုင်</b> ကျေးရွာ <b>သဂို</b> ခါး	
က။ အခက်အခဲအတားအဆီးများအားဆွေးနွေးခြင်း - ယခုလက်ရှိအခြေအနေတွင် ဤကျေးရွာခွဲ ဦးစားပေးတိုက်ရုံးအတွက် အဓိက အခက်အခဲအတားအဆီးများသည် မည်သည်များဖြစ်ပါသနည်း (အမျိုးသား/သမီး အနည်းဆုံးအခက်အခဲ ၅ ခုစီဖော်ပြပါ)	
အမျိုးသား အဖွဲ့မှ တင်ပြသောအခက်အခဲအတားအဆီးများ	အမျိုးသမီး အဖွဲ့မှ တင်ပြသောအခက်အခဲအတားအဆီးများ
၀ <b>ရွာတွင်းမင်း ပျက်စီးနေ ဖြစ်</b>	၀ <b>ရွာတွင်း မြေအောက် မြေအောက်</b>
၂ <b>ကောလိပ် ကွင်း မရှိ ဖြစ်</b>	၂ <b>လျှောက် ဖြစ် ချိတ် ရိုး မရှိ ဖြစ်</b>
၃ <b>ကျေးရွာ မြေအောက် မရှိ ဖြစ်</b>	၃ <b>ကျေးရွာ မြေအောက် မရှိ ဖြစ်</b>
၄ <b>လျှောက် ဖြစ် ချိတ် ရိုး မရှိ ဖြစ်</b>	၄ <b>ကျေးရွာ မြေအောက် မရှိ ဖြစ်</b>
၅ <b>ကျေးရွာ မြေအောက် မရှိ ဖြစ်</b>	၅ <b>ကျေးရွာ မြေအောက် မရှိ ဖြစ်</b>

ခ။ ပျော်ပန်းချက် - နောင်လာမည့် ( ၅ ) နှစ် အတွင်း ကျေးရွာခွဲ ဦးစားပေး ပျော်ပန်းချက်များအား တင်ပြပါ။

အမျိုးသားအဖွဲ့မှ တင်ပြသောပျော်ပန်းချက်များ	အမျိုးသမီးအဖွဲ့မှ တင်ပြသောပျော်ပန်းချက်များ
၀ <b>ကျေးရွာ မြေအောက်</b>	၀ <b>ရွာတွင်း မြေအောက်</b>
၂ <b>ကျေးရွာ မြေအောက်</b>	၂ <b>လျှောက် ဖြစ် ချိတ် ရိုး မရှိ ဖြစ်</b>
၃ <b>ကျေးရွာ မြေအောက်</b>	၃ <b>ကျေးရွာ မြေအောက်</b>
၄ <b>ကျေးရွာ မြေအောက်</b>	၄ <b>ကျေးရွာ မြေအောက်</b>
၅ <b>ကျေးရွာ မြေအောက်</b>	၅ <b>ကျေးရွာ မြေအောက်</b>

ဂ။ လူထုစီမံကိန်းအစီ လာမည့် ( ၄ ) နှစ်အတွက် အကျုံးဝင်သော ဦးစားပေး ခွဲဦးစားပေးမှု လုပ်ငန်း အစီအစဉ်များအားဖော်ပြပါ။

အဆင့်	ကျေးရွာအတွက် ဦးစားပေး ခွဲဦးစားပေးမှု လုပ်ငန်းစဉ်များ	အဆိုပြုသူ (အမျိုးသား/အမျိုးသမီး/အမျိုးသား+အမျိုးသမီး)	ခန့်မှန်းကုန်ကျစရိတ်	အကျိုးစီးပွားခွင့်ရှိသူ ခန့်မှန်းခြေ အရေအတွက်
၀	ကျေးရွာ မြေအောက်	၈ + ၆	၁၅၀ သိန်း	၄၂၅
၂	ကျေးရွာ မြေအောက်	၈ + ၆	၁၁၀ သိန်း	၄၂၅
၃	ကျေးရွာ မြေအောက်	၈ + ၆	၆၅ သိန်း	၄၂၅
၄	ကျေးရွာ မြေအောက်	၆	-	-
၅	ကျေးရွာ မြေအောက်	၈	-	-



၁၁။ လူထုစီမံကိန်း၏ လာမည့် ( ၄ ) နှစ်အတွက် အတွဲစုံမဝင်သော ဦးစားပေး ဖွံ့ဖြိုးတိုးတက်မှု လုပ်ငန်း အစီအစဉ်များအားဖော်ပြပါ။

အစဉ်	ကျေးရွာအတွက် ဦးစားပေး ဖွံ့ဖြိုးတိုးတက်မှု လုပ်ငန်းစဉ်များ	အဆိုပြုသူ (အမျိုးသားများ/အမျိုးသမီးများ/အမျိုးသား + အမျိုးသမီး)	အခန်းကဏ္ဍ
၁	ဒုကားကား ကွင်း	က	
၂	ရေအားဖြင့် ဝတ်-ကျွန်း-အင်္ကျီ	မ	
၃			
၄			
၅			

ခေါင်းစောင်၊ ကျေးရွာစီမံကိန်းအထောက်အကူပြုကော်မတီမှ အတည်ပြုသည်။

အမည် ----- ဦးစိုးကျော် ----- လက်မှတ် ----- ကို.အ.မ. ----- ၀၄.၅.၂၅.၇၀၇

ဘဂိုဒါးလေးရွာ - ပြည်ထောင်စု၊ ဒို့နယ်

အစည်းအဝေးအစီရင်ခံစာ

နေ့ရက်	၂၆ . ၉ . ၂၀၁၇	အချိန်	၃:၀၃ (၅ : ၀၀) မှ ၆ : ၃၀ ထိ
နေရာ	ဘဂိုဒါးခန်းမ	ကျေးရွာအုပ်စု/ကျေးရွာ	မြောက်ပိုင်း၊ ဘဂိုဒါး
မြို့နယ်	ကွ.ဝေ	ပြည်နယ်	ကယား
အစည်းအဝေးအစီရင်ခံစာ			
၀	ရုံးချုပ် ရေး မှူး နည်းစနစ်: ပြော	၁	ကောင်စီ၊ ပြဿနာ၊ မျှော်မှန်းချက်
၂	အိမ်ထိန်း: ဖိတ်ခေါ်	၂	ဖွဲ့. ဖြိုး. ရေး. လုပ်ငန်းများ
၃	အိမ်ထိန်း: စာတမ်း	၃	စာတမ်းကွယ်များ
၄	လူမှု ဘဏ်: စစ်ခြင်း		
၅	ကော်မတီရွေးချယ်ခြင်း		
ဆွေးနွေးသည့်အကြောင်းအရာများ			ဦးဆောင်ဆွေးနွေးသူ
၁	အိမ်ထိန်း: ဖိတ်ခေါ်		ဒေါ်ပေစုဖြူ
၂	အိမ်ထိန်း: စာတမ်း		ခင်မြတ်စိမ်း
၃	ကော်မတီရွေးချယ်ခြင်း		ပါမာလှ
၄	လူမှု ဘဏ်: စစ်ခြင်း		ဒေါ်ပေစုဖြူ
၅	ကောင်စီ၊ ပြဿနာ မျှော်မှန်းချက်		ခင်မြတ်စိမ်း
၆	ဖွဲ့. ဖြိုး. ရေး. လုပ်ငန်းများ		မာမာ
၇	စာတမ်းကွယ်များ		မာမာ
ဆွေးနွေးဆုံးဖြတ်ချက်များ - ကော်မတီ ပြန်လည် ရွေးချယ်ရာတွင် ယခင်က ကော်မတီ မှား ၁၀၃ မှတ် ဖြစ်ကြောင်း၊ ကော်မတီ ပြန်လည်ရွေးချယ်ခြင်း ယခု ရှစ် အိမ်ထိန်း စာတမ်းကို တွင် ဖွဲ့စည်းရာတွင် တွင် ကော်မတီ ဝန်ထမ်း ဖြစ်ကြောင်း၊ လူမှု ရေး နှင့် ကျင်းပခြင်း ပြုလုပ် ဆွေးနွေးရာတွင် နည်းစနစ် ပြောင်းလဲမှုရှိကြောင်း ဖွဲ့. ဖြိုး. ရေး. လုပ်ငန်း များ ဆွေးနွေးရာတွင် စာတမ်းကွယ်၊ ဖွဲ့စည်းရေး စာတမ်း ဖြစ်ကြောင်း၊ စာတမ်းကွယ်များ နှင့် ရရှိသည့် လိုဒ် ၀၀၀ ဦး စားပေး ရရှိပြီး ဆွေးနွေးတစ်ပြိုင်နက်			
အကြံပြုချက်များ			

မှတ်တမ်းပြုသူ      ဦးကျော်  
 ရာထူး                      င



ကဏ္ဍအလိုက်ဦးစားပေးဖွံ့ဖြိုးရေးလုပ်ငန်းစဉ်များ

နောက်ဆက်တွဲ(၄) ခြားနားသောအပိုင်းများအတွက် ဦးစားပေးဖွံ့ဖြိုးရေးလုပ်ငန်းစဉ်များအနှစ်ချုပ် မူရင်းအား VPSC တွင် ထားရှိရပါမည်။ အခြားဌာနဆိုင်ရာများနှင့် ညှိနှိုင်းရန်အတွက် မိတ္တူအား TPIC သို့ပို့ရပါမည်။ MIS Data အဖြစ်သွင်းရန်မလိုအပ်ပါ။

	အဆင့်	လုပ်ငန်း	ဦးစားပေး	လ/နှစ်	ကျေးရွာမှ တာဝန်ခံသူ(သို့) အုပ်စု	ပြင်ပမှ မည်သူထောက်ပံ့မလဲ
အခြေခံအဆောက်အအုံ	၁	စာသင်ကျောင်းခြံစည်းရိုး	မ (✓) ကျား(✓ )			
	၂	ရွာတွင်းလမ်း	မ (✓) ကျား( ✓ )			
	၃		မ ( ) ကျား( )			
	၄		မ ( ) ကျား( )			
	၅		မ ( ) ကျား( )			
အသက်မွေးဝမ်းကြောင်း/ စိုက်ပျိုးရေး	၁	အသက်မွေးဝမ်းကြောင်းသင်တန်း ရရှိရန်	မ (✓ ) ကျား( )			
	၂		မ ( ) ကျား( )			
	၃		မ ( ) ကျား( )			
	၄		မ ( ) ကျား( )			
	၅		မ ( ) ကျား( )			
အရေးအဟာ	၁	ရေသွယ်ယူရန်၊ ရေလှောင်ကန်	မ (✓ ) ကျား(✓)			

	၂		မ ( ) ကျား( )			
	၃		မ ( ) ကျား( )			
	၄		မ ( ) ကျား( )			
	၅		မ ( ) ကျား( )			
ကျန်းမာရေးနှင့် အာဟာရ	၁		မ ( ) ကျား( )			
	၂		မ ( ) ကျား( )			
	၃		မ ( ) ကျား( )			
	၄		မ ( ) ကျား( )			
	၅		မ ( ) ကျား( )			
ပညာရေး	၁		မ ( ) ကျား( )			
	၂		မ ( ) ကျား( )			
	၃		မ ( ) ကျား( )			
	၄		မ ( ) ကျား( )			
	၅		မ ( ) ကျား( )			



အဖြေ	၁	အားကစားကွင်း	မ ( ) ကျား(✓ )			
	၂		မ ( ) ကျား( )			
	၃		မ ( ) ကျား( )			
	၄		မ ( ) ကျား( )			
	၅		မ ( ) ကျား( )			



ဦးစားပေးလုပ်ငန်းအကျဉ်းချုပ်ဇယား

စဉ်	လုပ်ငန်းအမည်	ဦးစားပေး အဆင့်	အဆိုပြုသူ (ကျား)	အဆိုပြုသူ (မ)	အဆိုပြုသူ (ကျား+မ)	မှတ်ချက်
၁။	စာသင်ကျောင်းခြံစည်းရိုး	၁			✓	
၂။	ရွာတွင်းလမ်း	၂			✓	
၃။	ရေသွယ်ယူရန်၊ ရေလှောင်ကန်	၃			✓	
၄။	အသက်မွေးသင်တန်း	၄		✓		
၅။	အားကစားကွင်း	၅	✓			
၆။						
၇။						
၈။						
၉။						
၁၀။						
၁၁။						
၁၂။						
၁၃။						

ပါဝင်ဆွေးနွေးသူ

ကျား - ၂ဦး

မ-၂ဦး

မှတ်တမ်းတင်သူ

အမည် -ဦးဘဲရယ်

ရာထူး-လူထုစည်းရုံးရေးမှူး

လုပ်ငန်းဆောင်ရွက်မှု မှတ်တမ်းခါတ်ပုံများ

