

ပြည်ထောင်စုသမ္မတမြန်မာနိုင်ငံတော်အစိုးရ  
စိုက်ပျိုးရေး၊ မွေးမြူရေးနှင့်ဆည်မြောင်းဝန်ကြီးဌာန  
ကျေးလက်ဒေသဖွံ့ဖြိုးတိုးတက်ရေးဦးစီးဌာန  
လွိုင်ကော်-ရှားတောမြို့နယ်



လူထုပဟိုပြုစီမံကိန်း

National Community Driven Development Project



ကျေးရွာဖွံ့ဖြိုးရေးအစီအစဉ် (၂၀၁၉-၂၀၂၀)

Village Development Plan (VDP)

လွိုင်ကော်မြို့နယ်၊ ပိန်းချစ်ကျေးရွာအုပ်စု၊ သာယုကျေးရွာ

# မာတိကာ

## အကြောင်းအရာ

စာမျက်နှာ

၁။	မြို့နယ်ပြင်မြေပုံ	၃
၂။	အုပ်စုမြေပုံ	၄
၃။	အုပ်စုတွင်ပါဝင်သော ကျေးရွာများစာရင်း	၅
၄။	ကျေးရွာသမိုင်းကြောင်း (ကျေးရွာအခြေခံအချက်အလက်များ)	၆
၅။	လူထုပူးပေါင်းပါဝင်သော လူမှုဆန်းစစ်ခြင်းနှင့် အကဲဖြတ်ခြင်းလုပ်ငန်းစဉ် (PSA/PRA) အကျဉ်းချုပ်ဇယား	၈
၆။	လူမှုရေး နှင့် အရင်းအမြစ်ပြင်မြေပုံ	၉
၇။	လူမှုရေး နှင့် အရင်းအမြစ်ပြင်မြေပုံသုံးသပ်ချက်	၁၀
၈။	ဥစ္စာနေကြွယ်ဝမှုအဆင့် သတ်မှတ်ချက်ပြပုံ	၁၁
၉။	ဥစ္စာနေကြွယ်ဝမှုအဆင့် သတ်မှတ်ချက်ဇယားသုံးသပ်ချက်	၁၂
၁၀။	ရာသီခွင်ပြဇယား	၁၃
၁၁။	ရာသီခွင်ပြဇယားသုံးသပ်ချက်	၁၄
၁၂။	အရင်းအမြစ်အသုံးပြုမှုနှင့်ထိန်းချုပ်မှု	၁၅
၁၃။	အရင်းအမြစ် အသုံးပြုမှုနှင့် ထိန်းချုပ်မှုသုံးသပ်ချက်	၁၇
၁၄။	ပင့်ကူအိမ်ပြပုံ (ကျား၊မ)	၁၈
၁၅။	ပင့်ကူအိမ်သုံးသပ်ချက် (ကျား၊မ)	၁၉
၁၆။	အဖွဲ့အစည်းချိတ်ဆက်မှုပြပုံ	၂၀
၁၇။	အဖွဲ့အစည်းချိတ်ဆက်မှုပြပုံသုံးသပ်ချက်	၂၁
၁၈။	ကော်မတီဝင်များစာရင်း	၂၂
၁၉။	ကျေးရွာအချက်အလက်များ (ပုံစံ-၁)	၂၄
၂၀။	စီမံကိန်းအချိန်ဇယား (ပုံစံ-၂)	၂၇
၂၁။	ကျေးရွာဖွံ့ဖြိုးရေးဦးစားပေးအစီအစဉ် (ပုံစံ-၃)	၂၈
၂၂။	အစည်းအဝေးမှတ်တမ်းများ	၃၆
၂၃။	ကဏ္ဍအလိုက် ဦးစားပေးဖွံ့ဖြိုးရေးလုပ်ငန်းစဉ်များ	၃၇
၂၄။	ဦးစားပေးလုပ်ငန်းများရွေးချယ်ခြင်းဇယား	၄၁
၂၅။	ကျေးရွာဖွံ့ဖြိုးရေးအစီအစဉ်ဆောင်ရွက်မှု မှတ်တမ်းဓာတ်ပုံများ	၄၂

# လွိုင်ကော်မြို့နယ်မြေပုံ

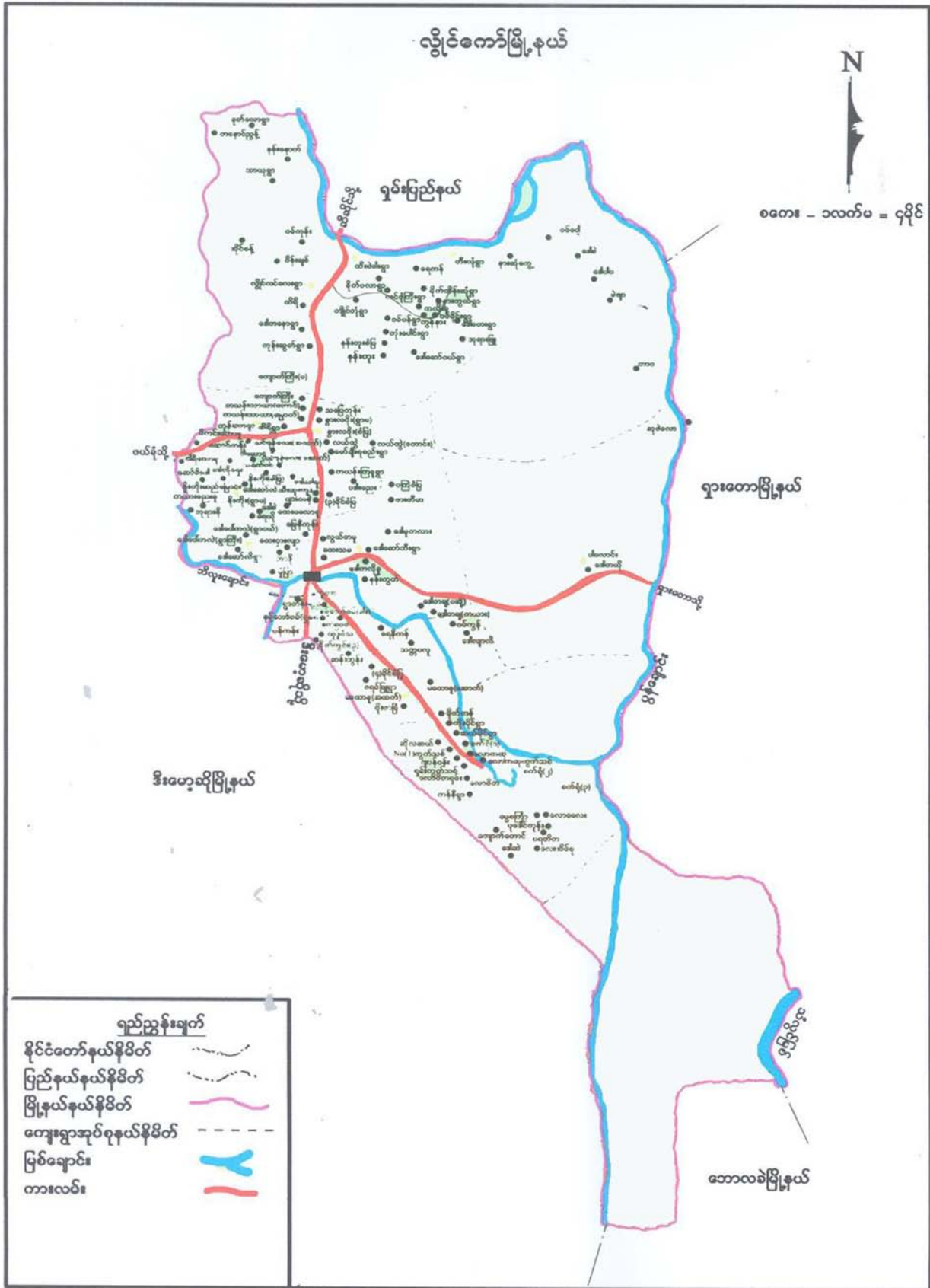

# ကျေးရွာအုပ်စုမြေပုံ

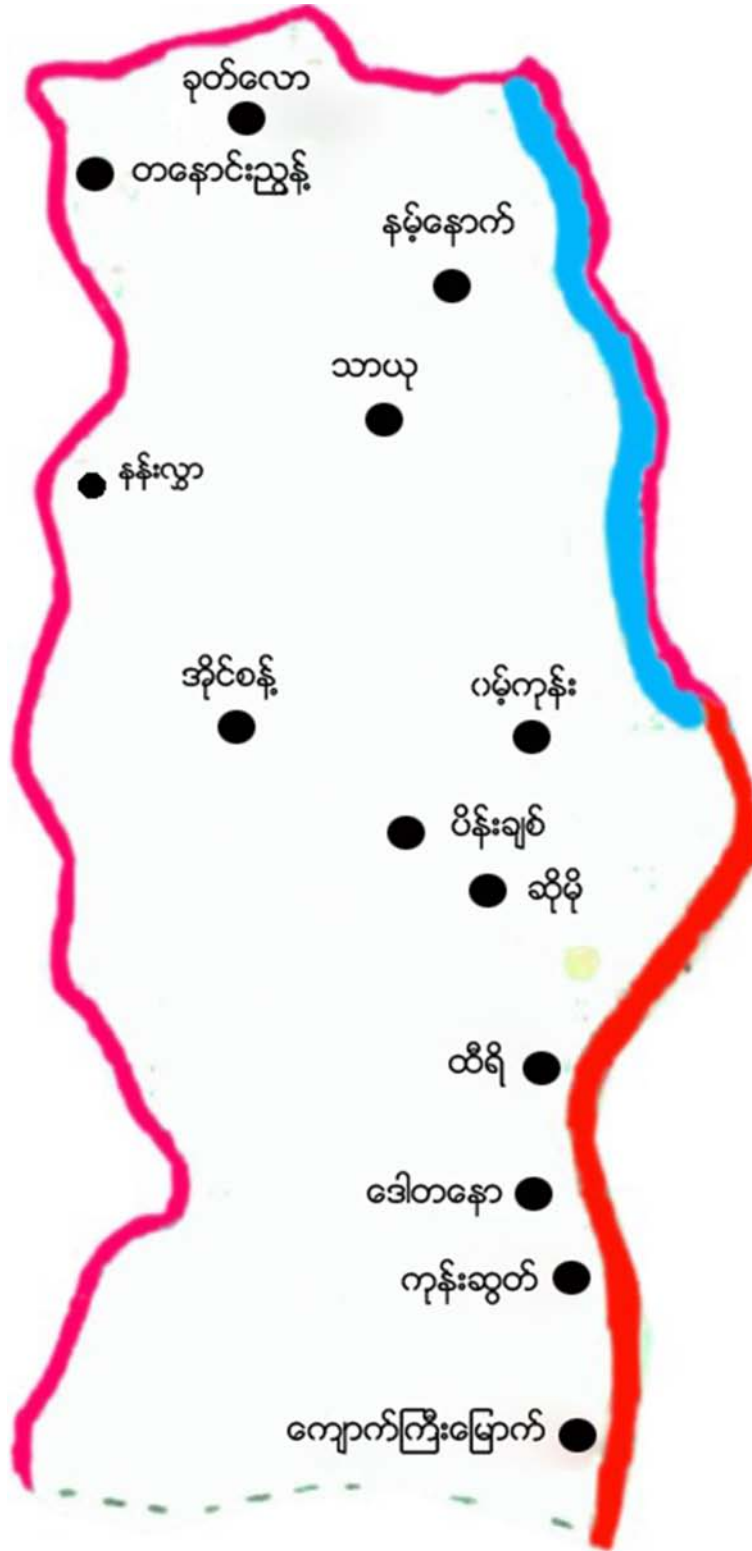

ကျေးရွာအုပ်စုတွင် ပါဝင်သော ကျေးရွာများစာရင်း

စဉ်	ကျေးရွာအုပ်စုအမည်	ကျေးရွာအမည်	မှတ်ချက်
၁။	ပိန်းချစ်	ကျောက်ကြီး (မြောက်)	
၂။	ပိန်းချစ်	ကုန်းဆွတ်	
၃။	ပိန်းချစ်	ထိရီ	
၄။	ပိန်းချစ်	ဆိုမို	
၅။	ပိန်းချစ်	ဒေါတနော	
၆။	ပိန်းချစ်	ဝမ့်ကုန်း	
၇။	ပိန်းချစ်	ထနောင်းညွန့်	
၈။	ပိန်းချစ်	သာယု	
၉။	ပိန်းချစ်	ခုတ်လော	
၁၀။	ပိန်းချစ်	နန်းနောက်	
၁၁။	ပိန်းချစ်	နန်းလွှာ	
၁၂။	ပိန်းချစ်	ပိန်းချစ်	
၁၃။	ပိန်းချစ်	အိုင်စန့်	

လူထုဗဟိုပြုစီမံကိန်းမှ လူထုပူးပေါင်းပါဝင်သောနည်းဖြင့် တတိယနှစ်စီမံကိန်း  
မိတ်ဆက်အစည်းအဝေး(၂၀၁၉-၂၀၂၀) ခုနှစ်

ကျေးရွာအုပ်စုအမည်-ပိန်းချစ်

ကျေးရွာအမည်- သာယု

ရက်စွဲ- ၈.၁၀.၂၀၁၉

ကျေးရွာသမိုင်းကြောင်း

၁၉၆၇ခုနှစ်မှစ၍ဦးကနိသည်သာယုကျေးရွာအလယ်ကယန်းကျေးရွာအုပ်စု ဖယ်ခုံမြို့နယ်ရှမ်းပြည်နယ် တောင်ပိုင်းတွင်နေထိုင်ခဲ့ပြီး ကယားပြည်နယ်၊လွိုင်ကော်မြို့၊ နယ်ပိန်းချစ်ကျေးရွာအုပ်စု၊ သာယုကျေးရွာသို့ ရွှေ့ပြောင်းနေထိုင်ခြင်း အကြောင်းရင်းမှာ သာယုရွာဟောင်းတွင် ရွာဧရိယာကျဉ်းမြောင်းပြီး လူဦးရေတိုးလာခြင်းကြောင့်လာရောက် နေထိုင်ခဲ့ခြင်းဖြစ်သည်။

ဦးကနိ၊ ဦးကြား၊ ဦးခူးယူ၊ ဦးလှမိုးတို့သည် သက်ဆိုင်ရာကယားပြည်နယ် ဝန်ကြီးချုပ် ဦးစိုင်းသန်းတင်ထံ ထောက်ခံစာရယူပြီး လွိုင်လင်လေး နန်းတီပိန်းချစ်၊ ထီးစဲခါး၊ ခုတ်လော၊ နောင်ပါရင်၊ စမ်းပေးစသည် ကျေးရွာများမှ ကူညီပံ့ပိုးမှု ရရှိခဲ့ပါ သည်။ ၁၉၆၆ ခုနှစ်တွင် ၎င်းတို့ မိသားစုဝင်များနှင့် ဤဒေသကို စိတ်ဝင်စားသူစုစုပေါင်း (၁၀)ဦးသာရှိပြီးရွာ၏လေ့ထုံးထမ်းဖွဲ့စည်းပုံတွင်ရွာသူကြီးဦးကနိ၊သာသနာဆရာဦကာ မေးလို့ရွယ်ကျောင်းဒကာဦးဂျိုးဇော်ရုန်းအဖွဲ့ဝင် ဦးကြား၊ ဦးစူးတို့မှ ဖွဲ့စည်းတည် ထောင်ခဲ့ပါသည်။၁၉၆၇ခုနှစ်တွင် ကက်သလစ်သာသနာဆရာ ဦးကာမေးလို့ရွယ် နှင့် ပညာရေး ကိုယ်ထုကိုယ်ထဆရာဦးလှသန်းတို့မှ ဘာသာရေးနှင့် ပညာရေးအတွက် ယာယီအဆောင်တစ်ဆောင် ဦးဆောင်ဆောက်လုပ်ခဲ့ပါသည်။ ၁၉၆၉ ခုနှစ်တွင် လူဝင်မှု ကြီးကြပ်ရေးအဖွဲ့ ဦးဘဟုန်းနှင့် အဖွဲ့အစည်းပေါင်းစုံလာရောက်ကွင်းဆင်းပြီးသာယုရွာ သစ်ဟုအသစ်အမှတ်ပြုခဲ့ပြီးနောက်ထပ် ကောင်စီဥက္ကဋ္ဌအဖြစ် ဦးကနိကိုရွေးချယ် တင်မြောက်ခဲ့ပါသည်။လွန်ခဲ့သောကာလတွင်ဤ ဒေသဖြစ်သောသာယု ၊နန်းနောက်၊ ခုတ်လော ကျေးရွာများသည် ၎င်းတို့ရောက်ရှိထူထပ်သောကြောင့် ပညာရေး၊ ကျန်းမာ ရေး၊လူမှုရေး၊ စီးပွားရေးစသည်တို့နှင့်နေခဲ့ရပါသည်။ ထို့ကြောင့်လက်လှမ်းမှီရာ အကူအညီတောင်းခံကာအသင်းအဖွဲ့အသီးသီးမှ ဆေးဝါးများ၊ ကျန်းမာရေးပညာ ပေး ဟောပြောပွဲများ၊ ကျန်းမာရေးအသိပညာများကူညီပံ့ပိုးခဲ့ပါသည်။ သာယုကျေးရွာသည် ရေရှားပါးသောကြောင့်၁၉၉၇ခုနှစ်တွင်ဂဇာတာအဖွဲ့အစည်းနှင့်လူထုပူးပေါင်းပြီးရွာအနောက်ဘက်ရှိ(၃)မိုင် ၂ဖာလုံရှိသောနောင်လုံရေထွက်ပေါက်တွင် ရေသွယ်ယူရရှိခဲ့ပါသည်။

မှတ်တမ်းတင်သူ

အမည် - ဦးညီမျိုးငယ်

ရာထူး - လူထုစည်းရုံးရေးမှူး

လူထုပူးပေါင်းပါဝင်သောလူမှုဆန်းစစ်ခြင်းနှင့်အကဲဖြတ်ခြင်းလုပ်ငန်းစဉ်  
အကျဉ်းချုပ်ဇယား

(PSA/PRA)

စဉ်	အကြောင်းအရာ	ရက်စွဲ	ဦးတည်အုပ်စု	တက်ရောက်သူ			အဓိကဆွေးနွေးချက်များ
				ကျား	မ		
၁	လူမှုရေးအရင်းအမြစ် ပြေမြေပုံ (social Map/Resource Map)	၁၀၀၂.၀၁.၀၉	ရပ်မိ၊ရပ်ဖ ကော်မတီဝင်များ	၃၀	၁၆	၄၆	အိမ်အမျိုးအစားများ၊အခြေခံ အဆောက်အဦးများ၊လမ်းပန်း ဆက်သွယ်ရေးအခြေအနေ၊ လယ်ယာမြေ၊မြစ်ချောင်း၊ ရေတွင်း၊ရေကန်သစ်တောများ
၂	ဥစ္စာနေကြွယ်ဝမှု အဆင့်သတ်မှတ်ချက် (Wealth Ranking)	၁၀၀၂.၀၁.၀၉	ချမ်းသာ၊ အလယ်အလတ်၊ နွမ်းပါးအုပ်စု	၃၀	၁၆	၄၆	ကျေးရွာလူမှုစီးပွားအုပ်စုများ၊ ခွဲခြားသတ်မှတ်နိုင်ရေးအတွက် အခြေခံစံနှုန်းများသတ်မှတ်ခြင်း ကျေးရွာသားများနှင့်အများသ ဘောတူခွဲခြားသတ်မှတ်ခြင်း
၃	ပိုင်ဆိုင်မှုသုံးသပ်ခြင်း	၁၀၀၂.၀၁.၀၉	ကော်မတီဝင်၊ အမျိုးသမီး၊ အမျိုးသားများ	၃၀	၁၆	၄၆	အမျိုးသမီးနှင့် အမျိုးသားများပိုင်ဆိုင် ပြီးထိန်းချုပ်ထား သည့် ပိုင်ဆိုင်မှု(သို့) အရင်းအ များကိုသုံးသပ်ခြင်း
၄	ရာသီခွင်ပြက္ခဒိန် Seasonal Calender	၁၀၀၂.၀၁.၀၉	ကော်မတီဝင်၊ အမျိုးသမီး၊ အမျိုးသားများ	၃၀	၁၆	၄၆	ရာသီဥတု၊စိုက်ပျိုးသီးနှံများ၊ လယ်ယာလုပ်ငန်းများ၊ ဝင်ငွေထွက်ငွေ၊မွေးမြူ ရေးလုပ်ငန်းများ၊
၅	ပင့်ကူအိမ်ကွန်ယက် (Spider Web)	၁၀၀၂.၀၁.၀၉	အမျိုးသား၊ အမျိုးသမီးများ	၃၀	၁၆	၄၆	အမျိုးသား၊အမျိုးသမီးတန်း အခွင့်အရေးရရှိမှုနှင့်မရရှိသည့် အကြောင်းအရင်းများ
၆	အဖွဲ့အစည်းချိတ်ဆက်ပုံ (Venn Diagram)	၁၀၀၂.၀၁.၀၉	ကျေးရွာလူမှုဖွံ့ဖြိုးရေးအဖွဲ့အုပ်ချုပ်ရေးအဖွဲ့၊ကျေးရွာစီထောက်အဖွဲ့	၃၀	၁၆	၄၆	ကျေးရွာတွင်ရှိအဖွဲ့အစည်းများ နှင့်ဖွံ့ဖြိုးရေးလုပ်ငန်းအတွက် ချိတ်ဆက်ဆောင်ရွက်လုပ်ကိုင်မှု

# ကျေးရွာ၏ လူမှုရေးအရင်းအမြစ်ပြုမြေပုံရေးဆွဲခြင်း

ကျေးရွာအုပ်စု- ပိန်းချစ်

ကျေးရွာ- သာယု

ရက်စွဲ- ၈.၁၀.၂၀၁၉

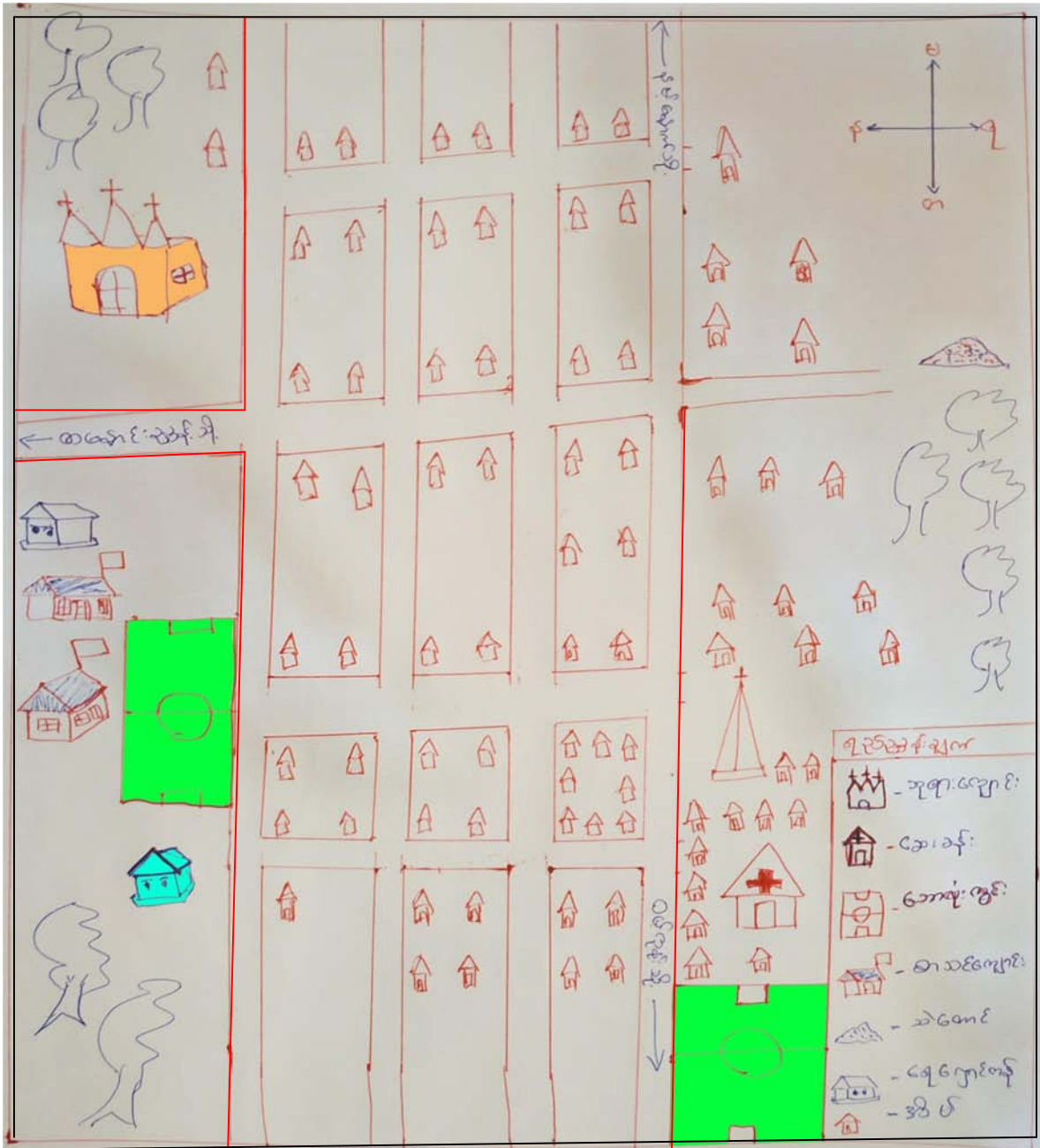

ပါဝင်ဆွေးနွေးသူ-

ကျား - ၃၀ ဦး

မ - ၁၆ ဦး

မှတ်တမ်းတင်သူ -

အမည်- ဦးညီမျိုးငယ်

ရာထူး - လူထုစည်းရုံးရေးမှူး



## လူမှုရေး နှင့် အရင်းအမြစ်ပြုပြင်ဆင်ယင်မှု

သာယာကျေးရွာသည်ရွာ၏မြောက်ဘက်ပိုင်းတွင်ရွာတန်းရှည်ပုံစံဖြင့်နေထိုင်ပြီးရွာ တောင်ပိုင်းသည် ရွာစုရွာပိုင်းပုံစံဖြင့် စုစည်းနေထိုင်ကြပါသည်။ သာယာကျေးရွာသည် အိမ်ခြေ ပေါင်း(၈၄)အိမ်ရှိပြီး ကယန်းလူမျိုးများသာနေထိုင်ကြသည်။ တစ်ရွာလုံးခရစ်ယာန်ဘာသာ ကိုးကွယ်ကြ ပါသည်။ လူဦးရေမှာ ကျား(၂၃၂) မ(၂၀၂) စုစုပေါင်း (၄၃၄)ဦး နေထိုင်ကြ ပါသည်။ကျေးရွာ၏ အဓိက အသက်မွေးဝမ်းကြောင်းမှာ တောင်ယာစိုက်ပျိုးရေး လုပ်ငန်း ဖြစ်ပါ သည်။ လယ်ယာလုပ်ငန်းကိုလည်း အနည်းအကျဉ်းလုပ်ကိုင်ကြပါသည်။ တောင်ယာတွင် အများ အားဖြင့် စိုက်ပျိုးသောသီးနှံများမှာ ပြောင်းဖူး၊ပဲစိမ်း၊ပဲ၊မြေပဲ၊ တောင်ယာစပါးနှင့် နှမ်းများအဓိက စိုက်ပျိုးလုပ်ကိုင်ကြပါသည်။ လယ်ယာတွင်စပါးတစ်မျိုးသာ စိုက်ပျိုးကြပါသည်။ ကျေးရွာလူဦးရေအချိုးနှင့် ဒေသတွင်းရှိ လယ်ယာမြေအကျယ်အဝန်းမှာ လုံလောက်မှု မရှိသောကြောင့် အစာရေစာတစ်နှစ်ပတ်လုံးအတွက် ဖူလုံမှုမရှိပေ။ ကျွမ်းကျင်လုပ်ကိုင်ခြင်း မိုးတွင်းကာလတွင် တောထဲမှမျှစ်များ ချောင်းမှငါးများရှာဖွေခြင်း နွေရာသီတွင် တောကောင် လိုက်ခြင်း ဟင်းသီးဟင်းရွက်များစိုက်ပျိုးစားသောက်ခြင်းများဖြင့် ဖြေရှင်းနေကြရ ပါသည်။ သာယာကျေးရွာသည် တောင်တန်းများကြားတွင် ရှိသောရွာတစ်ရွာ ဖြစ်ပါသည်။ ရွာ၏ အရှေ့ဘက်တွင် သဲတောင်ကျောက်တောင်များရှိပြီး သဲကျောက်ရောမြေနှင့် ကျောက်ကြီး များထုတ်ယူရရှိနိုင်ပါသည်။ တောင်တန်းပေါများသောကြောင့် သဘာဝပေါက် သစ်တောကြီး များဝါးပင်များအလွန်ပေါများသည့်အပြင်ဆေးဖက်ဝင်အပင်များလည်းရှိပါသည်။

ကျေးရွာအတွက် သောက်သုံးရေကိုUNDPမှ ကူညီပံ့ပိုး၍သွယ်ပေး ခဲ့ပါသည်။ ၎င်းရေသည်တောင်ကြားစိမ့်စမ်းရေဖြစ်သောကြောင့် အလွန်ကြည်လင်အေးမြလှပါ သည်။ ကျေးရွာ၏မြောက်ဘက်တွင် အနာဂတ်အလင်းရောင်ခြည်အတွက် အခြေခံပညာ မူလတန်း ကျောင်းတစ်ကျောင်းရှိပြီး ကက်သလစ်ခရစ်ယာန်ရွာတစ်ရွာ ဖြစ်သောကြောင့် တနင်္ဂနွေနေ့ များတွင် လူငယ်၊ လူကြီး အရွယ်သုံးပါးတို့သည် ဝိညာဉ်ရေးအတွက် ဝတ်ပြုဆုတောင်းရန် အတွက် ဘုရားကျောင်း လည်းရှိပါသည်။ ရွာ၏အလယ်တွင် ၃နှစ်မှစ၍ထိရှိသော ကလေးငယ် များအတွက် မူကြိုကျောင်းတစ်ကျောင်းဆောက်လုပ်ထားပါ သည်။ ကျေးရွာ၏ တောင်ဘက် တွင်ကျေးရွာသူကျေးရွာသားများ ကျန်းမာသန်စွမ်းမှုရှိရန် အတွက် ကျန်းမာရေးဆေးပေးခန်း လည်းရှိပါသည်။ ကျေးရွာသူကျေးရွာသားများသည် ကျန်းမာသောကြောင့် ကာယ၊ ဉာဏဖွံ့ဖြိုးလာသည့် အပြင် လူမှုရေးစိတ်ဓာတ်၊ရပ်ရွာ ဖွံ့ဖြိုးမှုအတွက် ပူးပေါင်းပါဝင်လိုသော စိတ်ဓာတ်၊သာရေးနာရေး ပါဝင်ကူညီ တတ်သောစိတ်လည်းရှိကြပါသည်။

ကျေးရွာဖွံ့ဖြိုးတိုးတက်ရေးအတွက် အရေးအကြီးဆုံးအချက်မှာ လမ်းများ ကောင်း မွန်ခြင်းဖြစ်သည်။ လမ်းပန်းဆက်သွယ်ရေးကောင်းမှသာ ကုန်စည်စီးဆင်းမှုမြန်ဆန်ပြီး

ကျန်းမာရေး အတွက် အရေးပေါ်အခြေနေများတွင်လည်း အချိန်မှီသွားရောက်ကုသနိုင်မည် ဖြစ်သည်။ ကျေးရွာတွင် အရေးတကြီးလိုအပ်လျက်ရှိသော ဖွံ့ဖြိုးရေးလုပ်ငန်းများမှာ ရွာ ခြင်းချိတ်ဆက် လမ်းများအား ကျောက်ချောလမ်းအဖြစ်အဆင့်မြှင့်တင်ခြင်း ကျောင်းသားဦးရေ (၁၂၇) ဦးအထိရှိလာသောကြောင့် ကျောင်းဆောင်များတိုးချဲ့ခြင်း နွေရာသီတွင်နှစ်စဉ်ကြုံတွေ့ ရသော ရေထွက်ပေါက်ခမ်းခြင်းကြောင့် သောက်သုံးရေမလောက်ခြင်းအားဖြေရှင်းရန်အတွက် သဘက် ချောင်းမှရေတင်ခြင်း လုပ်ငန်းများဖြစ်ပါသည်။

## ဥစ္စာနေအဆင့် ခွဲခြားမှု စံနမူနာပုံစံ

ကျေးရွာအုပ်စုအမည်-ပိန်းချစ်

ကျေးရွာအမည်- သာယု

ရက်စွဲ - ၈.၁၀.၂၀၁၉

အမျိုးအစား	သတ်မှတ်ချက်/ညွှန်းကိန်းများ	အိမ်ထောင်စု အရေးအတွက်	ရာခိုင်နှုန်း
ချမ်းသာ	ထော်လာဂျီ၊ ကိုင်းရှည်စက်၊ ဆိုင်ကယ်၊ တိုက်အိမ်၊ နွား(၃)ကောင်အထက်၊ ဝက်(၂)ကောင်အ ထက် လယ်ယာ(၅)ဧကအထက်	၇	၈.၃၃%
အလယ်အလတ်	ကိုင်းရှည်စက်၊ ဆိုင်ကယ်၊ တိုက်အိမ်၊ နွား(၃)ကောင်အောက်၊ ဝက်(၁)ကောင် လယ်ယာ(၅)ဧကအောက်	၂၃	၂၇.၃၈%
ဆင်းရဲ/နွမ်းပါး	တောင်ယာအနည်းငယ်၊ ထရုံအိမ် သက်ကယ်မိုး ကျပ်နန်းလုပ်	၅၄	၆၄.၂၉%
စုစုပေါင်းအိမ်ထောင် စု		၈၄	၁၀၀%

ပါဝင်ဆွေးနွေးသူ-

ကျား - ၃၀ ဦး

မ - ၁၆ ဦး

မှတ်တမ်းတင်သူ -

အမည်- ဦးညီမျိုးငယ်

ရာထူး - လူထုစည်းရုံးရေးမှူး

## ဥစ္စာနေကြွယ်ဝမှုသုံးသပ်ချက်

စိုက်ပျိုးရေးဖြင့် အသက်မွေးဝမ်းကြောင်းပြုရသော ကျေးရွာဖြစ်သည့်အလျောက် သာယုကျေးရွာ၏ ပိုင်ဆိုင်မှုများကိုပိုင်ဆိုင်သောလယ်ယာနှင့်လယ်ယာသုံးပစ္စည်းများ ပေါ်မူတည်၍ ၃ပိုင်းပိုင်းခြားသုံးသပ်နိုင်ပါသည်။ သာယုကျေးရွာသည်အိမ်ခြေပေါင်း(၈၄)အိမ်ရှိ သည့် အနက်နွမ်းပါးသောအ ဆင့်အိမ်ခြေပေါင်း(၅၄)အိမ်ရှိပါသည်။ ယင်း(၅၄)အိမ်မှာ ပျဉ်အိမ်၊ သက်ကယ်မိုး၊ တောင်ယာအနည်းငယ်ရှိပြီး ကျပ်အလုပ်သမားများဖြစ်ကြပါသည်။ ဤကဲ့သို့ နွမ်းပါးအဖြစ်သတ်မှတ်ခြင်းမှာ တောင်ယာမြေပိုင်ဆိုင်မှုအလွန်နည်းပါးခြင်း၊ အရင်းအနှီးမရှိခြင်း၊ ကလေးဦးရေများခြင်း၊ မိဘများထံမှလက်ဆင့်ကမ်းအမွေမရရှိခြင်း တို့ကြောင့်ဖြစ်ပါသည်။ ပညာရေးတွင်အရင့်အရင်ထက်စာလျှင်ပညာရေးအားပေးမှုရှိလာပါသည်။ အချို့သောမိသားစုကိုသာလျှင်ပညာ ရေးအားပေးမှုနည်းပါးသေးသည်။ စီးပွားရေးကျပ်တည်းခြင်း၏ အကျိုးဆက်များဖြစ်သည့် အာဟာရမပြည့်စုံခြင်း ဆေးကုသမှုခံယူနိုင်မှုမရှိခြင်း တကိုယ်ရေသန့်ရှင်းရေးနှင့် သားဆက်ခြား အသိပညာများ အားနည်းခြင်း တို့ကြောင့်လဲ နာလံမထူနိုင် ဖြစ်နေခြင်း ဖြစ်သည်။

ပစ္စည်းဥစ္စာပိုင်ဆိုင်မှုများသော အိမ်ခြေပေါင်း(၇)အိမ်သာရှိပြီး ချမ်းသာအဆင့် သတ်မှတ် ထားပါသည်။ ၎င်းအိမ်များတွင်မှာတိုက်အိမ်၊ သွပ်မိုးထော်လဂျီ၊ ကိုင်း ရှည်၊ လယ်ယာ တောင်ယာ(၅)ဧကအထက်၊ ဆိုင်ကယ်၊ ကြက်၊ ဝက်များ ပိုင်ဆိုင်ထားပါသည်။ ဥစ္စာပိုင်ဆိုင်မှု များရခြင်းအကြောင်းရင်းမှာ ဘိုးဖွားများမှ လက်ဆင့်ကမ်းအမွေပိုင်ဆိုင်ခွင့်ရရှိခြင်း၊ အရင်းအနှီး ရှိ၍ အငှားလုပ်သမားငှားရမ်းနိုင်ခြင်း၊ လယ်ယာမြေများ တိုးချဲ့ဝယ်ယူနိုင်ခြင်း ကြောင့်ဖြစ်သည်။ အလှူအတန်းများပြုလုပ်နိုင်ခြင်း လူနေမှုအဆင့်အတန်းမြှင့်ခြင်းတို့နှင့်အတူ ရပ်ရွာအရေးတွက် ပိုမိုဦးဆောင်သော မိသားစုများဖြစ်သည်။

အလယ်အလတ်တန်းစားများ (၂၃)အိမ်ရှိပါသည်။ ယင်း(၂၃)အိမ်သည်တောင် ယာ(၅)ဧကအောက်၊ ပျဉ်ထောင်အိမ် သွပ်မိုး၊ ဆိုင်ကယ်၊ ကြက်၊ ဝက်များ ပိုင်ဆိုင်ထားပါသည်။

ကျေးရွာဖွံ့ဖြိုးတိုးတက်ရေးအစီအစဉ်တွင် ဆင်းရဲချမ်းသာမခွဲခြားဘဲ ပူးပေါင်းပါဝင်ခြင်း၊ သာတူညီမျှပူးပေါင်းလုပ်ဆောင်ခြင်း၊ မျှဝေခံစားခြင်း စိတ်ဓာတ်များရှိကြပါသည်။ နွမ်းပါးမိသားစုများ၊ အလယ်အလတ်မိသားစုများအတွက် စိုက်ပျိုးရေးနည်းပညာရရှိရန်၊ ဝင်ငွေတိုးပွားရန်၊ အရင်းအနှီးများ ရရှိရန်၊ နေ့စားအလုပ်ငှားရန်ဖိတ်ခေါ်ပါသည်။ သို့သော်လည်းနွမ်းပါးမိသားစုများ၏ ဘဝအား ပြောင်းလဲနိုင်ရန်မှာအလှမ်းဝေးကွာလျက်ရှိနေပါသေးသည်။

## ရာသီခွင်ပြပြကွဒိန်

အကြောင်းအရာ	တန်ခူး	ကဆုန်	နယုန်	ဝါဆို	ဝါခေါင်	တော်သလင်း	သီတင်းကျွတ်	တန်ဆောင်မုန်း	နတ်တော်	ပြာသို	တပို့တွဲ	တပေးဇာ
ရာသီဥတု												
စိုက်ပျိုးရေး												
ဝင်ငွေ/ထွက်ငွေ												
ကျန်းမာရေး			ဗွက်ဖျား/ထူထွေး					ဗွာစေး/ချောင်းဆိုး			ဝမ်းဗျား/ဝမ်းပျက်	
ပြုလမ်းသဘင်												
သောက်သုံးရေ ရရှိမှု	ရေအောက် နည်းပါး											
အစားအစာဖုလုံမှု												

ပါဝင်ဆွေးနွေးသူ-

ကျား - ၃၀ ဦး

မ - ၁၆ ဦး

မှတ်တမ်းတင်သူ -

အမည်- ဦးညီမျိုးငယ်

ရာထူး - လူထုစည်းရုံးရေးမှူး

# ရာသီခွင်ပြုကွဲဒိန်သုံးသပ်ချက်

စိုက်ပျိုးရေးလုပ်ငန်းများကို မိုးရွာသွန်းမှုပေါ်မူတည်၍ စတင်ကြသည်။ ပုံမှန်အားဖြင့် စိုက်ပျိုးရေးလုပ်ငန်း ကို မေလနောက်ဆုံးပတ်တွင် စတင်စိုက်ပျိုးကြပြီးစိုက်ပျိုးကာ လမှာ ငါးလကြာမြင့်ပါသည်။ လယ်တွင်စပါးကိုရေသွင်းစိုက်ပျိုးကြပါသည်။ တောင်ယာ စိုက်ပျိုးရေး လုပ်ငန်း တွင် တောင်ယာ စပါး၊ ပြောင်း၊ နှမ်း၊ မြေပဲ၊ ပဲစဉ်းငုံ စသည်တို့ကို မိုးရေဖြင့်စိုက်ပျိုးကြသည်။ ရာသီဥတုပေါ်တွင် မှီခိုနေရသည့်အပြင် ငမြောင်တောင်ပိုးဖျက်ခြင်း မိုးရေချိန်မမှန်ခြင်းတို့မှာ နှစ်စဉ်ကြုံတွေ့နေရသော သီးနှံထွက်နှုန်းနည်းရခြင်း၏ အကြောင်း ရင်းများဖြစ်သည်။

ရာသီအလိုက်ဖြစ်ပွားလေ့ရှိသော ရောဂါများမှာ မေလမှဇူလိုင်လတွင် ကလေးသူငယ် များနှင့် လူအိုများ ဝမ်းပျက်ဝမ်းလျောရောဂါဖြစ်ခြင်း၊ တုတ်ကွေးရောဂါဖြစ်ခြင်း စသောရောဂါ ဝေဒနာ များခံစားတတ်ကြပါသည်။ ကျေးရွာတွင် ဆေးပေးခန်းရှိခြင်းကြောင့် အချိန်မှီ ကုသနိုင်ခြင်းကြောင့် ကျေးရွာ၏ ကျန်းမာရေးမှာ များစွာအထောက်အကူဖြစ်စေခဲ့ ပါသည်။ နွေရာသီဖြစ်သော မတ်လမှဧပြီလအထိ တောမီးများလောင်တတ်ပါသည်။ သောက်သုံးရေ မလုံလောက်ခြင်းများလံကြုံတွေ့ရပါသည်။

ပွဲလမ်းသဘင်များအနေဖြင့် ဆောင်းရာသီတွင်ကက်သလစ်ခရစ်ယာန်တို့၏သ ချိုင်းပွဲ ကျင်းပခြင်း၊ ကယန်းနှစ်သစ်ကူးပွဲကျင်းပခြင်း၊ ကမ္ဘာ့နှစ်သစ်ကူးပွဲကျင်းပခြင်းနှင့် ခရစ္စမတ် ပွဲတော် လည်း ရှိပါသည်။ ဧပြီလတွင်သာယုကျေးရွာတောင်ပေါ် မယ်တော်ဂူပွဲကျင်းပသည်။ ဇူလိုင်လတွင်မိခင်ဖခင်ပွဲကျင်းပသည်။ ပွဲလမ်းသဘင်များ တွင်တက်ကြွစွာပါဝင်တက်သော ကျေးရွာလူထု၏ ဓလေ့စရိုက်များ စည်းလုံးမှုများကိုတွေ့မြင်နိုင်ပါသည်။

ဝင်ငွေထွက်ငွေအနေဖြင့် သီးနှံရိတ်သိမ်းချိန်ဖြစ်သော အောက်တိုဘာလမှ နိုဝင်ဘာလ အထိကာလသည် သီးနှံရောင်းရသောငွေများဖြင့် ဝင်ငွေများသော အချိန်ဖြစ်သည်။ ကျေးရွာ ဖွံ့ဖြိုးရေးလုပ်ငန်းများအတွက် လည်ပတ်ထိန်းသိမ်းရေး ရံပုံငွေကောက်ယူစုဆောင်းရန် သင့်တော်သောအချိန်ဖြစ်သည်။ သြဂုတ်လမှစက်တင်ဘာ လအထိစိုက်ပျိုးပင်များအတွက် ဓာတ်မြေဩဇာများ၊ ပိုးသတ်ဆေးများ၊ ပေါင်းသတ်ဆေးများ ဝယ်ယူသုံးစွဲရခြင်း နေ့စား အလုပ်သမားငှားရမ်းရခြင်း တို့ကြောင့် ဝင်ငွေအနည်းဆုံးကာလဖြစ် သည်။ ဇွန်လမှ စက်တင်ဘာလအထိ ထွက်ငွေအများဆုံးသောကာလဖြစ်သည်။ လမ်းပန်းဆက် သွယ်ရေးတွင် မြေသားလမ်းဖြစ်သောကြောင့်မိုးရာသီတွင် သွားလာရခက်ခဲပါသည်။

ရာသီခွင်ပြုကွဲဒိန်သုံးသပ်ချက်အရ ကျေးရွာဖွံ့ဖြိုးရေးလုပ်ငန်းများ ဆောင်ရွက်ရန် ကျေးရွာလူထု အားလပ်ချိန် အများဆုံးဖြစ်သည့်နွေရာသီများတွင် ဆောင်ရွက်ပါက ကျေးရွာလူထု၏ စားဝတ်နေရေးကိုတစ်ဘက်တလမ်းမှ အထောက်အကူရမည်ဖြစ်သည်။

## အရင်းအမြစ်သုံးစွဲမှုပုံစံပြဇယား

ကျေးရွာအုပ်စုအမည်-ပိန်းချစ်

ကျေးရွာအမည်- သာယု

ရက်စွဲ - ၈.၁၀.၂၀၁၉

<u>အမျိုးသား</u>	<u>အမျိုးသမီး</u>	<u>အမျိုးသား+အမျိုးသမီး</u>
ကျား	မ	ကျား+မ
စက်ဘီး	အပ်ချုပ်စက်	ဘုရားကျောင်း
		ရေလှောင်ကန်
		အိမ်
		မယ်တော်ဂူ
		ဆေးခန်း
		မူကြိုကျောင်း
		မှတ်တိုင်
		လူငယ်မီးစက်
		ဆိုလာပြား
		ဆိုင်ကယ်
		ကြက်၊ဝက်၊နွား
		ထော်လဂျီ
		စပါးဂျီ
		လယ်ယာ
		ကျောက်တောင်
		စာသင်ကျောင်း
		ရေကြည်ကန်
		နှစ်ရှည်ပင်
		ပြောင်းခြွေစက်
		နွားလှည်း

ပါဝင်ဆွေးနွေးသူ-

ကျား - ၃၀ဦး

မ - ၁၆ဦး

မှတ်တမ်းတင်သူ -

အမည် - ဦးညီမျိုးငယ်

ရာထူး - လူထုစည်းရုံးရေးမှူး

## အရင်းအမြစ်ထိန်းချုပ်မှုပုံစံပြဇယား

ကျေးရွာအုပ်စုအမည်-ပိန်းချစ်

ကျေးရွာအမည်- သာယု

ရက်စွဲ - ၈.၁၀.၂၀၁၉

ကျား	မ	ကျား+မ
ရေလှောင်ကန်	ကြက်ဝက်	ဘုရားကျောင်း
သစ်တော	အပ်ချုပ်စက်	စာသင်ကျောင်း
ဘောလုံးကွင်း		ရေကြည်ကန်
လူငယ်မီးစက်		အိမ်
ဆိုလာပြာ		မယ်တော်ဂူ
ဆိုင်ကယ်		ဆေးခန်း
ထော်လဂျီ		မူကြိုကျောင်း
ကျောက်၊ သဲ		မှတ်တိုင်
အိမ်သာ		နွား
စက်ဘီး		စပါး
နွားလှည်း		လယ်ယာ
		တောင်ယာ
		နှစ်ရှည်ပင်

ပါဝင်ဆွေးနွေးသူ-

ကျား - ၃၀ဦး

မ - ၁၆ဦး

မှတ်တမ်းတင်သူ -

အမည် - ဦးညီမျိုးငယ်

ရာထူး - လူထုစည်းရုံးရေးမှူး



## အရင်းအမြစ်ထိန်းချုပ်မှုပုံစံဇယားသုံးသပ်ချက်

သာယုကျေးရွာတွင် ပိုင်ဆိုင်သော ကျေးရွာပိုင် အခြေခံအဆောက်အဦးနှင့် သဘာဝ အရင်း အမြစ်များ အိမ်ထောင်စုအလိုက်ပိုင်ဆိုင်သော ပစ္စည်းများအများစုကိုကျား၊မ တန်းတူ သုံးစွဲ လေ့ရှိကြပါသည်။ အသုံးပြုသည်ဟုဆိုရာတွင် အမျိုးသား နှင့် အမျိုးသမီးအသုံးချပုံခြင်း မတူညီကြချေ။ ဘုရားကျောင်း၊ ရေကန်၊ ဆေးခန်း၊ စာသင်ကျောင်း၊ ရေကြည်ကန်၊ မီး စက်၊အိမ်သာ စသည်ဖြင့်တန်းတူသုံးစွဲလေ့ရှိကြပါသည်။ အမျိုးသားများသည် အမျိုးသမီးထက် ခွန်အားသန်စွမ်းသောကြောင့် စက်ပစ္စည်းပျက်သောအခါ ပြုပြင်သည်ဖြစ်စေ၊ ရွှေ့ပြောင်းသည် ဖြစ်စေအဆောက်အဦးများဆောက်လုပ်သည်ဖြစ်စေ၊ ပြောင်းရွှေ့သည်ဖြစ်စေ ပိုမိုထိန်းချုပ်ရ ပါသည်။ အမျိုးသမီးများသည် များသောအားဖြင့် အပ်ချုပ်စက်၊ ဆိုင်ကယ်၊ စက်ဘီး၊ ကြက်၊ ဝက်စသည်ဖြင့် သုံးစွဲကြပြီး အမျိုးသမီးများကိုယ်တိုင် ထိန်းချုပ်ကြပါသည်။ ကျေးရွာပိုင်အရင်း အမြစ်များကို အမျိုးသမီးထက် အမျိုးသားများကပိုမိုထိန်းချုပ်ပါသည်။ သို့သော်အမျိုးသမီးများ ကလည်း ဝတ်ပြုဆုတောင်းရာတွင်လည်းကောင်း၊ သာသနာရေး အလှူအတန်းများမွေးဇော်ခံခြင်း ကိစ္စရပ်များတွင်ပိုမိုဆုံးဖြတ်လုပ်ကိုင်ပိုင်ခွင့်ရှိပါသည်။အချို့သောကိစ္စများသည် အမျိုးသမီးများ ကိုယ်ပိုင်မလုပ်ဆောင်နိုင်သော်လည်း၊အမျိုးသားအား အကြံအဉာဏ်များ ပေးလုပ်ဆောင် လေ့ရှိပါ ကြသည်။အရင်းအမြစ်သုံးစွဲခြင်း နှင့် စီမံခန့်ခွဲခြင်းများသည် မိသားစုအလိုက်ကွဲပြား မှုများ ရှိသော်လည်း ယေဘုယျအားဖြင့်မျှတမှုရှိပါသည်။ သို့သော်မိရိုးဖလာအ စဉ်လာများ အရအမျိုးသားများသည် ဦးဆောင်သူနေရာတွင်ရှိနေပြီး ထိန်းချုပ်မှုများတွင်အမျိုး သမီးများမှာ နောက်ကျနေသေးသည် ကိုတွေ့ရသည်။ ကယန်း လူမျိုးများ သာစုစည်းနေထိုင်ခြင်း ကြောင့်စည်းလုံးမှု ရှိကြပြီး အရင်းမြစ်သုံးစွဲထိန်းချုပ်မှုများ မျှတကောင်းမွန်စွာရှိနေကြောင်း တွေ့ရပါ သည်။

# ပင့်ကူအိမ်သုံးသပ်ခြင်းပြပုံ

ကျေးရွာအုပ်စုအမည်-ပိန်းချစ်

ကျေးရွာအမည်- သာယု

ရက်စွဲ - ၈.၁၀.၂၀၁၉

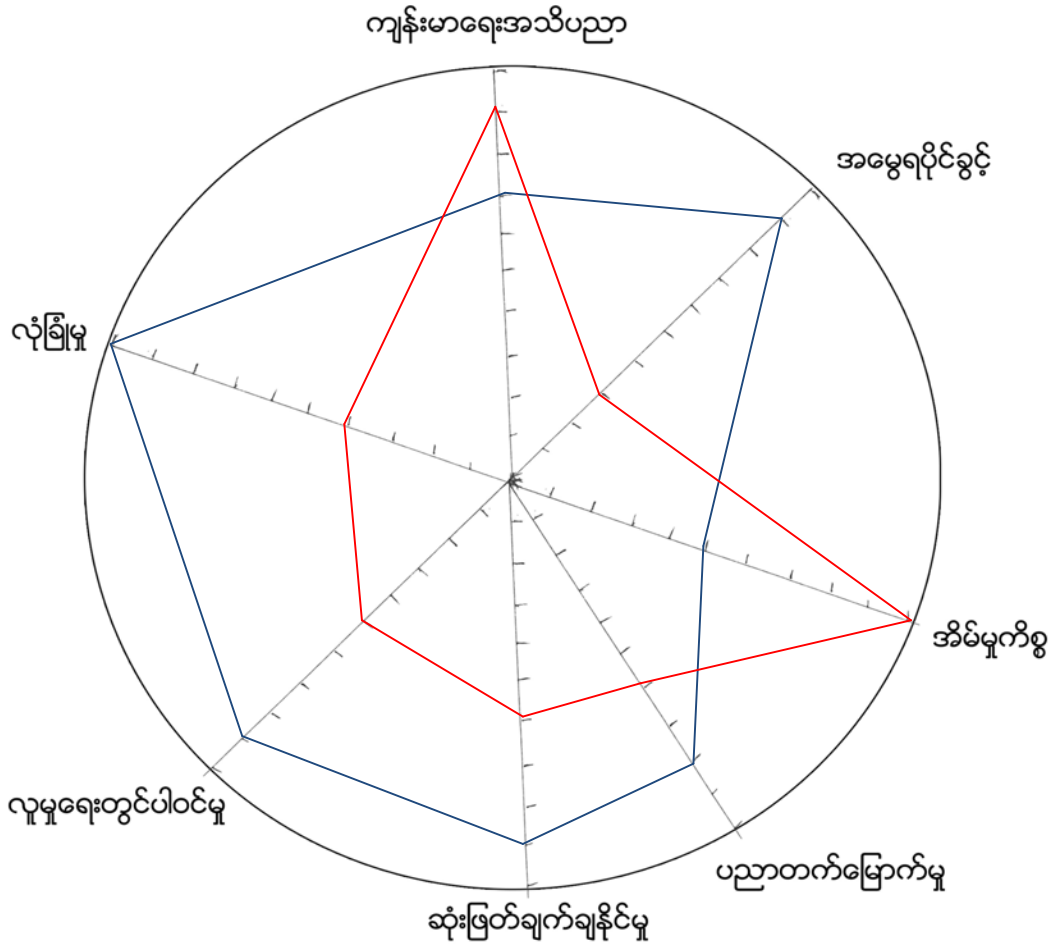

ကျား ————  
မ ————

ပါဝင်ဆွေးနွေးသူ

ကျား - ၃၀ဦး

မ - ၁၆ဦး

မှတ်တမ်းတင်သူ

အမည် - ဦးညီမျိုးငယ်

ရာထူး - လူထုစည်းရုံးရေးမှူး

## ပင့်ကူအိမ်သုံးသပ်ခြင်း

သာယုကျေးရွာ၏ လူမှုရေးအခြေနေများသည် မျှတမှုရှိပြီး နေချင်စဖွယ် လူမှုအသိုင်းအဝိုင်း တစ်ခုဖြစ်ပါသည်။ အမျိုးသမီးများ၏ စိတ်ဓာတ်သည် နူးညံ့သိမ်မွေ့ကြသည်။ အားငယ်စိတ်လည်းရှိ ကြပါသည်။အထူးသဖြင့် ပညာမတတ်သော အမျိုးသမီးများသည် မိမိကိုယ်ကို ယုံကြည်မှုမရှိခြင်း၊ အားငယ်ခြင်းဖြစ်ကြသည်။ လူဝင်မဆန်ခြင်းကြောင့် အချို့ကိစ္စများကိုမိမိကိုယ်တိုင်မဆုံးဖြတ်ရဲချေ။ အမျိုးသားများသည်ရဲရင့်ခြင်း၊ သတ္တိရှိခြင်း၊ စွန့်စားလိုခြင်း ရှိသောကြောင့် မည်သည့်ကိစ္စကိုမဆို ရဲရဲဝံ့ဝံ့ဆုံးဖြတ်ရဲပါသည်။ မိရိုးဖလာ၏ သတ်မှတ်ချက်အရ ကယန်းလူမျိုး များသည် သားယောက်ျားကိုသာ အမွေခံစားခွင့်ရရှိပါသည်။ ဤတွင်ဘိုးဘွား၊ဘီဘင်များသည် ကျား၊မခွဲခြားထားခြင်းပင်ဖြစ်သည်။ အမွေခံစားခွင့်များ သည် ခေတ်ရေစီးကြောင်းများအရ ပြောင်းလဲသတ်မှတ်လာကြပြီဖြစ်သည်။ အမျိုးသမီးများသာ အမွေရပိုင်ခွင့်မရှိသောကြောင့် လုပ်ကိုင်စားသောက်ရန်အတွက် အခက်အခဲများရှိပါသည်။ ကျေးရွာအတွက် လုပ်အားပေးခေါ်ယူသောအခါတွင်လည်း အမျိုးသမီးများသည်အမျိုးသား ထက်ပါဝင်မှုများပါသည်။ အဘယ်ကြောင့်ဆိုသော် အမျိုးသမီးများသည် ဖွဲ့လုံးလဝီရိယရှိသော ကြောင့်ဖြစ်သည်။ အမျိုးသမီးများသည် တောင်ယာသွားရာတွင် လည်းကောင်း၊အခြားတစ်သို့ အလည်သွားရာတွင်လည်းကောင်း၊ မြို့သို့သွားရာတွင်လည်းကောင်း ဘေးကင်းလုံခြုံမှုသိပ် မရှိပေ။ အမျိုးသားများသည် တစ်ဦးတည်းဖြစ်စေ၊တစ်ဦးထက်ပို၍ ဖြစ်စေဘေးကင်းလုံခြုံမှုရှိ သည်။ ဘိုးဘွားများသည် အမွေသော်လည်းကောင်း၊ ပညာသင်ယူရာတွင် သော်လည်းကောင်း၊ သားယောက်ျားကိုသာ ပို၍ဦးစားပေးသည်။ ယခုသည် သား၊သမီးပညာသင်ခွင့်တန်းတူပေး သည်။ သို့သော်လုပ်အားခများသည်အမျိုးသားများသည်အမျိုးသမီးများထက်ပိုမိုခံစားရရှိခဲ့ပါ သည်။ အမျိုးသမီးများစွမ်းရည်မြင့်တင်ရန်အတွက် စာကြည့်တိုက်၊ အမျိုးသမီးနှင့် ဆိုင်သောအသက်မွေးဝမ်းကြောင်း သင်တန်းများရရှိရန်လိုအပ်ပါသည်။ အိမ်မှုကိစ္စတွင်အမျိုးသမီးကအမျိုးသားများထက် ပိုမိုစွမ်းဆောင်နိုင်သည်။ ဥပမာငွေကြေးထိန်းသိမ်းမှု၊ ပစ္စည်းထိန်းသိမ်းမှု၊သား၊သမီးကိစ္စ၊ ချက်ပြုတ်မှု၊ဧည့်ခံကျွေးမွေးမှုအိမ်တွင်းအိမ်ပြင်သန့်ရှင်းမှုပိုမိုလုပ်ဆောင်ကြသည်။

အမျိုးသမီးများသည် ကိုယ်တိုင်ကိုယ်ကျကလေးကို ကျွေးမွေးပြုစုစောင့်ရှောက်ရသောကြောင့် ကျန်းမာရေးအသိပညာ စူးစမ်းလေ့လာမှုရှိသည်။ အမျိုးသားများကမိသားစုဖူလုံရေးအတွက်ဦးစား ပေးသောကြောင့်ကျန်းမာရေးအသိပညာနည်းပါသည်။

ပင့်ကူအိမ်သုံးသပ်ချက်များအရ သာယုကျေးရွာ၏ ကျားမရေးရာတန်းတူညီမျှမှု အခြေအနေများမှာ မျှခြေတစ်ခုတွင် တည်ရှိနေပြီး အမျိုးသမီးများအပေါ်တွင် ဖိနှိပ်ခွဲခြားထားမှု များမရှိပဲ မျှတသောလူမှုဝန်းကျင်တစ်ခုဖြစ်နေကြောင်းတွေ့ရှိရပါသည်။

# အဖွဲ့အစည်းချိတ်ဆက်မှု ပြပုံ(ကျေးရွာအတွင်း/အပြင်)

ကျေးရွာအုပ်စုအမည်- ပိန်းချစ်

ကျေးရွာအမည်- သာယု

ရက်စွဲ - ၈.၁၀.၂၀၁၉

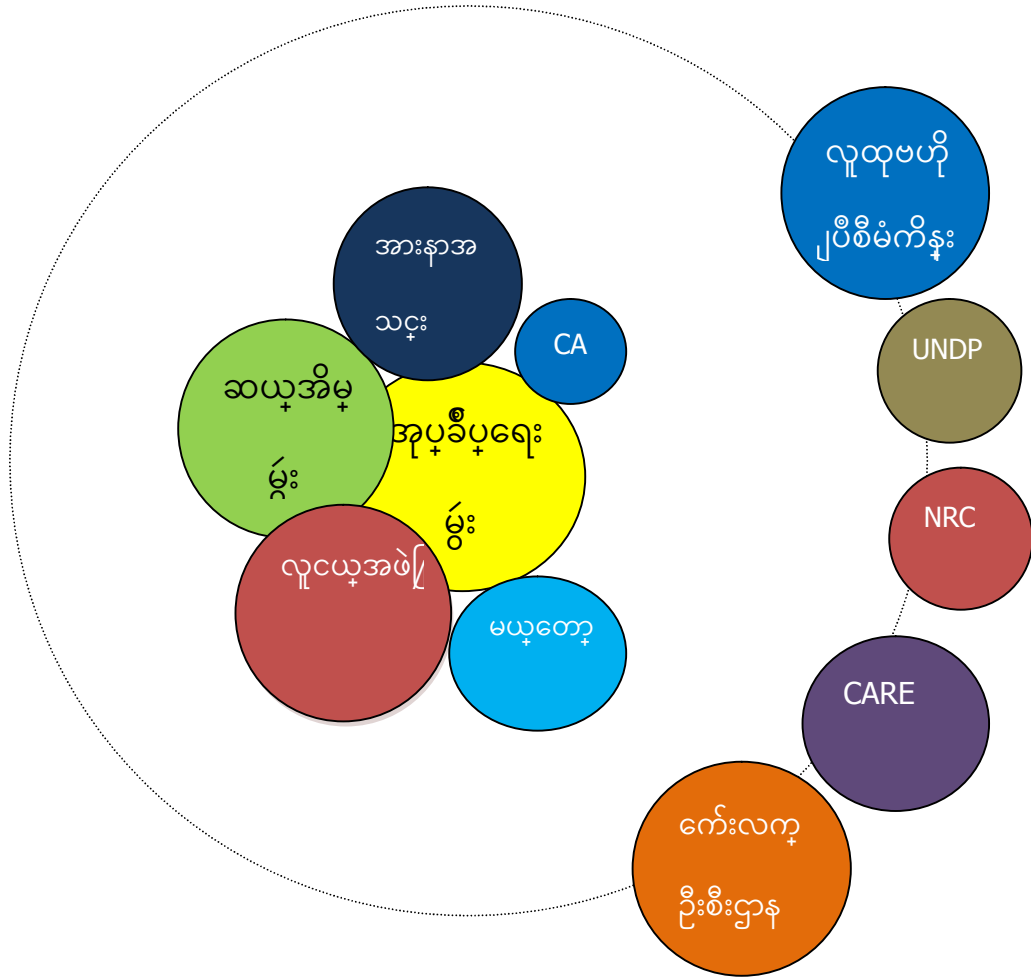

ပါဝင်ဆွေးနွေးသူ-

ကျား - ၃၀ ဦး

မ - ၁၆ ဦး

မှတ်တမ်းတင်သူ -

အမည် - ဦးညီမျိုးငယ်

ရာထူး - လူထုစည်းရုံးရေးမှူး

## ကျေးရွာချိတ်ဆက်မှု သုံးသပ်ချက်

ကျေးရွာ၏ဖွံ့ဖြိုးတိုးတက်ရေးအတွက် ဖွဲ့စည်းထားသောကော်မတီများစွာ ရှိသော်လည်း အများစုမှာ စီမံကိန်းကာလတစ်ခုအတွင်းသာ ဆောင်ရွက်ပြီး ဆက်လက် ဆောင်ရွက်ခြင်း မရှိတော့သည့်အဖွဲ့များဖြစ်သည်။ ကျေးရွာတာဝန်ခံဖြစ်သော ကျေးရွာ ဥက္ကဋ္ဌသည် အဖွဲ့အစည်းအားလုံးနှင့် ဆက်စပ်လျက်ရှိသည်။ ကျေးရွာရှိကျန်းမာရေးဆေးခန်းမှ ဖျားနာသော လူကြီး၊ လူငယ်၊ကလေးများအား ဆေးပေး/ဆေးထိုးခြင်းပြုလုပ်ပေးပါသည်။ ရာသီအလိုက် ကျန်းမာရေးအသိပညာပေးခြင်း၊ ကာကွယ်ဆေးများထိုးနှံပေးခြင်း တို့ကိုလဲ ဆောင်ရွက်ပေးပါသည်။ ပြင်ပမှလာသော World Vision အဖွဲ့အစည်းသည် ကျေးရွာဥက္ကဋ္ဌနှင့် တွေ့ဆုံ၍ TB၊ ငှက်ဖျား၊ ကိုယ်ဝန်ဆောင်မိခင်၊ ကလေးစောင့်ရှောက်မှုဆိုင်ရာ ပညာပေးလုပ်ငန်းများ ဆောင်ရွက်ပေးပါ သည်။ ပြင်ပမှလာသော save the children အဖွဲ့သည် ကိုယ်ဝန်ဆောင်မိခင်နှင့် ရှုနှစ်အောက် ကလေးကျန်းမာရေးအတွက် သာယုကျေးရွာဥက္ကဋ္ဌနှင့် ညှိနှိုင်းတိုင်ပင်ဆွေးနွေး ခြင်း၊ CHDN အဖွဲ့သည်လည်း သာယုကျေးရွာရှိ လူထုများအားလုံး ကျန်းမာရေးအတွက် ကျန်းမာရေးအသိပညာပေးခြင်းများ ဆောင်ရွက်ခဲ့ပါသည်။ IOMအဖွဲ့ကလည်း ဆေးရုံဆေးခန်းသို့ လူနာတစ်ဦးလွဲရန်အ တွက်ခရီးစရိတ်(၃၀၀၀၀) ထုတ်ပေးခဲ့ပါသည်။ ကျေးရွာဥက္ကဋ္ဌသည် ပြင်ပအဖွဲ့နှင့်ချိတ်ဆက်ပြီး ရွာသူရွာသားများ ပူးပေါင်းပါဝင် လာရန်လှုံ့ဆော်ပေးပါသည်။ ကျေးရွာဖွံ့ဖြိုးတိုးတက်ရေးအ တွက်ကျေးရွာဥက္ကဋ္ဌ၊ရပ်မိရပ်ဖနှင့်လူငယ်များပူးပေါင်း၍ အဓိကလုပ်ဆောင်ကြပါသည်။ လူမှုရေးတွင်သာရေးနာရေး၊ ဘာသာရေး အဓိကလုပ်ဆောင်သောအဖွဲ့မှာ လူငယ်၊CA၊အားနာ အသင်း၊ မယ်တော်သမီး အသင်းနှင့် ကလေးသူငယ်အဖွဲ့အစည်းများဖြစ်ကြသည်။ သာယုရွာသူ ရွာသားများ သည် စတိတ်စင်တည်ဆောက်ခြင်း နှင့်မယ်တော်ဂူ တည်ဆောက်ခြင်းအတွက် CAအသင်း၊ အားနာအသင်း၊ လူငယ်အသင်း၊ မယ်တော်သမီးအသင်းများက ဝတ်ပြုခြင်း အလှူငွေ ကောက်ခံခြင်းမှလည်း ကောင်း၊အငှားလိုက် ခြင်းမှရရှိသော ဝင်ငွေဖြင့်လည်းကောင်း ရန်ပုံငွေ ရှာကြသည်။ လူထုဗဟိုပြုစီမံကိန်းသည် ကျောင်းအိမ်သာနှင့် ရွာတွင်းလမ်းတံတားများ ဆောင်ရွက်ပေးခဲ့ပါ သည်။

ကျေးရွာစီ/ထောက်ကော်မတီဖွဲ့စည်းပုံဇယား

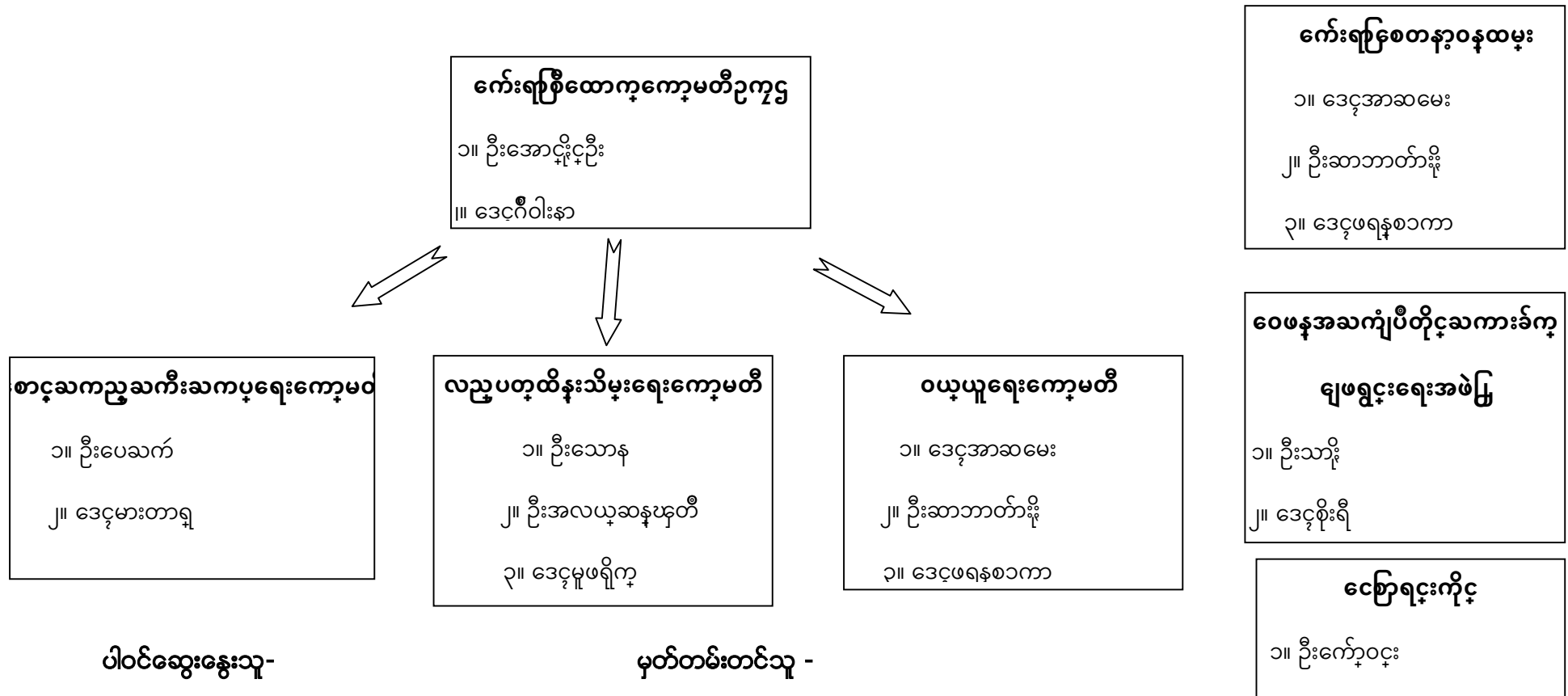

ပါဝင်ဆွေးနွေးသူ -

- ကျား - ၃၀ဦး
- မ - ၁၆ဦး

မှတ်တမ်းတင်သူ -

- အမည် - ဦးညီမျိုးငယ်
- ရာထူး - လူထုစည်းရုံးရေးမှူး

ကျေးရွာအုပ်စုစီထောက်ကော်မတီဖွဲ့စည်းပုံဇယား

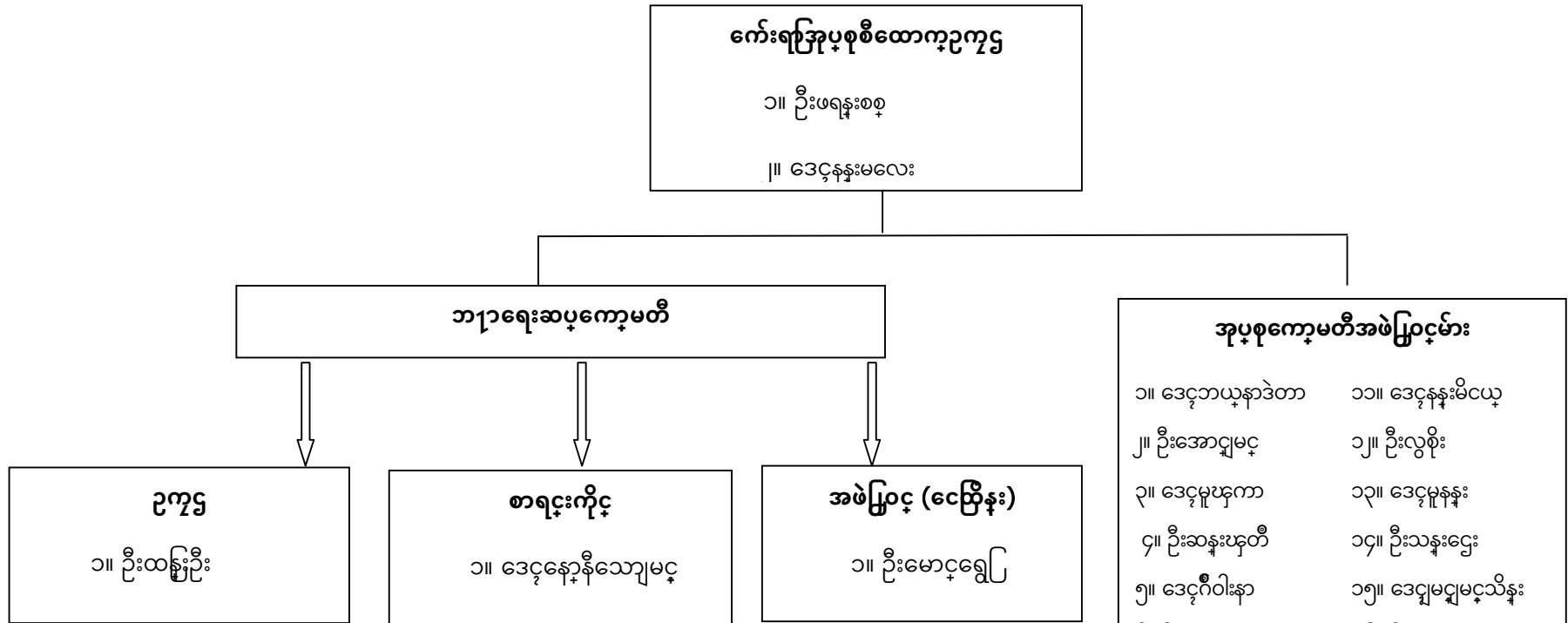

ပါဝင်ဆွေးနွေးသူ -

- ကျား - ၂၆ ဦး
- မ - ၂၁ ဦး

မှတ်တမ်းတင်သူ -

- အမည် - ဦးညီမျိုးငယ်
- ရာထူး - လူထုစည်းရုံးရေးမှူး

ပုံစံ - ၈ - ၁ ကျေးရွာအခြေခံအချက်အလက်များ (Form PC 1)

လမ်းညွှန်ချက်၊ ကျေးရွာတစ်ရွာသို့ ပထမဆုံးမိတ်ဆက်ခရီးသွားရောက်သောအခါ လူထုစည်းရုံးရေးမှူးသည် ကျေးရွာ ခေါင်းဆောင်များအားကျေးရွာအချက်အလက်များကိုမေတ္တာရပ်ခံ၍တောင်းခံရသည်။ ဤအချက်အလက်များကိုစီမံကိန်းမိတ်ဆက်အစည်းဝေးမတိုင်မီတောင်းခံရမည်။ စီမံကိန်းမိတ်ဆက်အစည်းဝေးတွင် လူထုစည်းရုံးရေးမှူးသည် ဤအချက်အလက်များအား စစ်ဆေးပြီး မှန်ကန်အောင်ပြုလုပ်ရမည်။ ပြီးနောက်တွင် လူထုစည်းရုံးရေးမှူးမှ သတင်းအချက်အလက်ထံသို့ Tablets မှ တဆင့် ဖြည့်သွင်းရမည်။

ကျေးရွာခေါင်းဆောင် အမည် ဦးအိန်နွယ်	ကျေးရွာခေါင်းဆောင်၏ ဖုန်းနံပါတ် ၀၇-၇၄၇၅၇၈၂၅	လူထုစည်းရုံးရေးမှူး၏အမည် ဦးအိန်နွယ်
ပြည်နယ်တိုင်းဒေသကြီး ၊ မြို့နယ် ဧရာဝတီ	ကျေးရွာအုပ်စု အိန်နွယ်	ကျေးရွာ ၁၁၂

က။ လူဦးရေ

လူမျိုးစု	အိမ်ထောင်စုအရေအတွက်	ကိုးကွယ်သည့်ဘာသာ	အိမ်ထောင်စုအရေအတွက်
လူမျိုးစု (၁) - မြန်မာ	၈၄	ဘာသာ(၁) - မြန်မာ	၈၄
လူမျိုးစု (၂) -----		ဘာသာ(၂) -----	
လူမျိုးစု (၃) -----		ဘာသာ(၃) -----	
လူမျိုးစုစုစု -----		ဘာသာစုစု -----	
အခြား			
	အရေအတွက်		
မသန်စွမ်းသူများ	၁		
သက်ကြီးရွယ်အိုများ (၆၅ နှစ် နှင့် အထက်)	၉		
စစ်ဘေးရှောင်			
	အမျိုးသား(အရေအတွက်)	အမျိုးသမီး(အရေအတွက်)	စုစုပေါင်းအရေအတွက်
လူဦးရေ	၂၃၂	၂၀၂	၄၃၄
လူမျိုးစု (၁) -----	၂၃၂	၂၀၂	၄၃၄
လူမျိုးစု (၂) -----			
လူမျိုးစု (၃) -----			
အခြား			
အိမ်ထောင်ဦးစီး	၈၈	၄	၉၂



(ခ) အခြေခံအဆောက်အအုံ အသုံးအဆောင်များ

စာသင်ကျောင်း	အမှတ် ခြံပေါ်	ကျန်းမာရေး	အမှတ် ခြံပေါ်	ဘာသာရေးအဆောက် အအုံများ	အမှတ် ခြံပေါ်
အထက်တန်းကျောင်း	<input type="checkbox"/>	ဆေးရုံ	<input type="checkbox"/>	စေတီ	<input type="checkbox"/>
အလယ်တန်းကျောင်း	<input type="checkbox"/>	ကျန်းမာရေးဌာန	<input type="checkbox"/>	ဘုန်းကြီးကျောင်း	<input type="checkbox"/>
မူလတန်းကျောင်း	<input checked="" type="checkbox"/>	ကျန်းမာရေးဌာနခွဲ	<input type="checkbox"/>	ဟိန္ဒူဘုရားကျောင်း	<input type="checkbox"/>
မူကြိုကျောင်း	<input checked="" type="checkbox"/>	ဆေးပေးခန်း	<input checked="" type="checkbox"/>	ခရစ်ယာန်ကျောင်း	<input checked="" type="checkbox"/>
အခြား	<input type="checkbox"/>	အခြား	<input type="checkbox"/>	ဗလီ	<input type="checkbox"/>
				အခြား	<input type="checkbox"/>
မှတ်ချက်		မှတ်ချက်		မှတ်ချက်	

(ဂ) ကျွမ်းကျင်သူများမှတ်တမ်း (ကျေးရွာတွင်နေထိုင်သော သို့မဟုတ် တခြားရွာမှလာရောက်သောကျွမ်းကျင်သူများ)

(၁) စာသင်ကျောင်း			(၂) ကျန်းမာရေး			(၃) လက်မှုပညာရှင်		
	ရွာတွင်နေ ထိုင်သူ	အခြားရွာမှ လာသူ		ရွာတွင်နေ ထိုင်သူ	အခြား ရွာမှ လာသူ		ရွာတွင် နေထိုင်သူ	အခြားရွာ မှလာသူ
မူလတန်းပြဆရာ/မ	<input checked="" type="checkbox"/>	<input checked="" type="checkbox"/>	ဆရာဝန်	<input type="checkbox"/>	<input type="checkbox"/>	လက်သမား	<input type="checkbox"/>	<input type="checkbox"/>
အထက်တန်းပြဆရာ/မ	<input type="checkbox"/>	<input type="checkbox"/>	လက်ထောက် ကျန်းမာရေးမှူး	<input type="checkbox"/>	<input type="checkbox"/>	ပန်းရံ	<input checked="" type="checkbox"/>	<input type="checkbox"/>
အလယ်တန်းပြဆရာ/မ	<input type="checkbox"/>	<input type="checkbox"/>	အမျိုးသမီးကျန်းမာရေး ဆရာမ	<input type="checkbox"/>	<input type="checkbox"/>	လျှပ်စစ်ကျွမ်းကျင်၊ မီးသမား	<input type="checkbox"/>	<input type="checkbox"/>
မူကြိုဆရာ/မ	<input checked="" type="checkbox"/>	<input checked="" type="checkbox"/>	သားဖွားဆရာမ	<input type="checkbox"/>	<input checked="" type="checkbox"/>	ရေပိုက်သွယ်သူ	<input checked="" type="checkbox"/>	<input type="checkbox"/>
အခြား	<input type="checkbox"/>	<input type="checkbox"/>	ပြည်သူ့ကျန်းမာရေးလုပ်သား	<input checked="" type="checkbox"/>	<input checked="" type="checkbox"/>	စက်ပြင်ဆရာ	<input type="checkbox"/>	<input type="checkbox"/>
မှတ်ချက်			မှတ်ချက်			မှတ်ချက်		

(ဃ) ကျေးရွာသို့ ရောက်ရှိနိုင်သည့်လမ်းအခြေအနေ / ကျေးရွာတစ်ရွာသည် ၎င်း၏ကျေးရွာအုပ်စုနှင့် ဆက်သွယ်ထားသော လမ်းအခြေအနေ (အောက်ပါတို့ကိုပိုင်းပါ)

ကျောက်ကြမ်းလမ်း

ကတ္တရာလမ်း

ကွန်ကရစ်လမ်း

မော်တော်ဆိုင်ကယ်လမ်း

ကျောက်ခင်းလမ်း

မြေသားလမ်း

လူသွားလမ်း

အခြား \_\_\_\_\_

(င) ကျေးရွာဖွံ့ဖြိုးမှုစီမံချက်

ပိုင်းပါ

(၁) လူထုပတ်ဝန်းကျင်ထိခိုက်မှုမရှိစေရန်မီ ဤကျေးရွာတွင်ကျေးရွာဖွံ့ဖြိုးမှု စီမံချက်ရှိခဲ့ပါသလား?

ရှိပါသည်/မရှိပါ/မသိပါ

(၂) ရှိခဲ့ပါလျှင် ဤစီမံချက်ကို မည်သည့် ခုနှစ်တွင်ပြင်ဆင်ခဲ့ပါသနည်း?

နှစ်-----/မသိပါ

(၃) ဤစီမံချက်ကို ဖြည့်နယ်မှုအတည်ပြုခဲ့ပါသလား?

ပြုခဲ့ပါသည်/မပြုခဲ့ပါ /မသိပါ

(စ) ခရီးအကွာအဝေး

(၁) ဤကျေးရွာ၏ပတ်ဝန်းကျင်ကျေးရွာအုပ်စု၏ပတ်ဝန်းကျင်ထိခိုက်မှုမရှိစေရန်မီ မည်မျှကွာဝေးသနည်း? မိုင်-၆- /မသိပါ

(၂) ဤကျေးရွာမှ ၎င်းကျေးရွာအုပ်စု၏ပတ်ဝန်းကျင်ထိခိုက်မှုမရှိစေရန်မီ လာရာတွင်ကြာမြင့်သည့်အချိန်။

ခြောက်သွေ့ရာသီတွင်ကြာချိန်- ၄၅ မိနစ် ထော်လာရီ/မော်တော်ဆိုင်ကယ်/ခြေလျင်/လား/မော်တော်ဘုတ်/ အခြား -----

မိုးရာသီတွင်ကြာချိန်- ၂:၀၀ မိနစ် ထော်လာရီ/မော်တော်ဆိုင်ကယ်/ခြေလျင်/လား/မော်တော်ဘုတ်/ အခြား -----

(ဆ) ပတ်ဝန်းကျင်ဆိုင်ရာသဘာဝဘေးအန္တရာယ်

ဤကျေးရွာတွင်ကြေးခြင်းကဲ့သို့ သဘာဝဘေးအန္တရာယ်ကျရောက်ဖူးခြင်း ရှိပါသလား။

မရှိပါ  ရှိပါသည် ရှိလျှင်ဖော်ပြပါ-----

(ဇ) ကျေးရွာတွင် ဖွဲ့စည်းထားသော အဖွဲ့အစည်းများ

လူထုပတ်ဝန်းကျင်ထိခိုက်မှုမရှိစေရန်မီ ဤကျေးရွာတွင် ကျေးရွာဖွံ့ဖြိုးရေးအတွက် အစိုးရ(သို့)ရွာသားများကိုယ်တိုင်(သို့) စီမံကိန်းတစ်ခုခုမှ ဖွဲ့စည်းထားသည့် အဖွဲ့အစည်းများရှိပါသလား။

(၁) -----

(၂) -----

(ဈ) အထွေထွေအုပ်ချုပ်ရေး ဦးစီးဌာန (GAD) မှ မှတ်တမ်းတင်ထားခြင်း

ဤကျေးရွာသည် အထွေထွေအုပ်ချုပ်ရေး ဦးစီးဌာန (GAD) မှ မှတ်တမ်းတင်ထားမှု ရှိပါသလား။

မရှိပါ  ရှိပါသည်

ကျေးရွာခေါင်းဆောင်

အမည် ဦး အိုစိုးမင်း

လက်မှတ် *[Signature]* နေ့စွဲ ၁.၁၀.၂၀၂၃

လူထုစည်းရုံးရေးမှူး

အမည် ဦး ဗိုလ်

လက်မှတ် *[Signature]* နေ့စွဲ ၁.၁၀.၂၀၂၃

ပုံစံ - ၈-၂ - စီမံကိန်းစက်ဝန်းအချိန်ဇယား (PC 2)

လမ်းညွှန်ချက်၊ သက်ဆိုင်ရာလူထုစည်းရုံးရေးမှူး/လက်ထောက်နည်းပညာမှူးများမှ စီမံကိန်းစက်ဝန်းအဆင့်တစ်ခုစီပြီးစီးတိုင်းကျေးရွာနှင့် ကျေးရွာအုပ်စုအတွက် ဤပုံစံကိုဖြည့်သွင်းရမည်။

စည်းရုံးရေးမှူး/လက်ထောက်နည်းပညာရေးမှူးဝန်ထမ်း အမည် -

နေ့စွဲ ၁.၁၉.၂၀၁၉

စက်ဝန်းအားအမှတ်ခြစ်ပါ  စက်ဝန်း(၁)  စက်ဝန်း(၂)  စက်ဝန်း(၃)  
 စက်ဝန်း (၄)

ပြည်နယ်/တိုင်း ကယား၊ မြို့နယ် သွယ်စိုက်၊ ကျေးရွာအုပ်စု ဒီဂျစ်ချစ်၊ ကျေးရွာ အယ်

စီမံကိန်းဆောင်ရွက်မှုအဆင့်များ	နေ့စွဲ		အစည်းအဝေးတွင်တက်ရောက်သူအရေအတွက်					
	စတင်သည့်နေ့	ပြီးဆုံးသည့်နေ့	အမျိုးသားအရေအတွက်	အမျိုးသမီးအရေအတွက်	အိမ်ထောင်စုအရေအတွက်	လူမျိုးစုတက်ရောက်သူအရေအတွက်နှင့် လူမျိုးစုအမည်	အိမ်ထောင်စုပေါင်း	အိမ်ထောင်စု %
၁။ ကျေးရွာစီမံကိန်း မိတ်ဆက်အစည်းအဝေး	၁.၁၉.၁၉	၁.၁၉.၁၉	၃၀	၁၆	၄၆	ကယား ၂၄၆	၈၄	
၂။ ကျေးရွာဖွံ့ဖြိုးရေး စီမံချက်ရေးဆွဲခြင်း အစည်းအဝေး	၁.၁၉.၁၉	၁.၁၉.၁၉	၃၀	၁၆	၄၆	ကယား ၄၆	၈၄	
၃။ ကျေးရွာအုပ်စု လုပ်ငန်းဆုံး ဖြတ်ချက်ချသည့်အစည်းအဝေး	၁.၁၉.၁၉	၁.၁၉.၁၉	၂၆	၂၁	၄၇	ကယား-၁၉၊ သွယ်စိုက်-၁၄၊ ဝေးလံ-၄	၄၇	
၄။ မြို့နယ်အဆင့်စီမံကိန်းရေးဆွဲရေး နှင့် အကောင်အထည်ဖော်ရေးကော်မတီ၏ စီမံကိန်း သုံးသပ်မှုအစည်းအဝေး	၁.၁၉.၁၉	၁.၁၉.၁၉	မလို	မလို	မလို	မလို		
၅။ မြို့နယ် စီမံကိန်းရေးဆွဲရေး နှင့်အကောင်အထည်ဖော်ရေးကော်မတီ၏ဆုံးဖြတ်မှုကို ရွာသို့ အသိပေးအကြောင်းကြားသည့်အစည်းအဝေး								

# ပထမနှစ်စက်ဝန်းကျေးရွာဖွံ့ဖြိုးရေးဦးစားပေးအစီအစဉ်

ပုံစံ - ၈ - ၃ ကျေးရွာဖွံ့ဖြိုးရေး ဦးစားပေးအစီအစဉ် (Form PC 3)

လမ်းညွှန်မှတ်အထွေထွေ	အဆင့်(၃)	ကျေးရွာမှော်မှန်းချက်အစည်းအဝေး ပြီးဆုံးသောအခါ ကျေးရွာစီမံကိန်းအထောက်အကူပြု ကော်မတီသည် လူထုစည်းရုံးရေးမှူးအကူအညီဖြင့် ဤပုံစံကိုပြည့်စုံအောင် ဖြည့်သွင်းရမည်။
လူထုစည်းရုံးရေးမှူး/ဝန်ထမ်း အမည် <u>ဦးဝေလွင်</u>		
နေ့စွဲ <u>၅.၂.၂၀၁၇</u>	စက်ဝန်းအား အမှတ်ခြစ်ပါ (✓) ။ စက်ဝန်း(၁) □ စက်ဝန်း(၂) □ စက်ဝန်း(၃) □ စက်ဝန်း(၄)	
ပြည်နယ်/တိုင်း <u>ကယား</u>	မြို့နယ် <u>ဗိုလ်ကေ</u>	ကျေးရွာအုပ်စု <u>ဗိုလ်ကေ</u> ကျေးရွာ <u>သာယာ</u>

က။ အခက်အခဲအတားအဆီးများအားဆွေးနွေးခြင်း - ယခုလက်ရှိအခြေအနေတွင် ဤကျေးရွာဖွံ့ဖြိုးတိုးတက်ရေးအတွက် အဓိက အခက်အခဲအတားအဆီးများသည် မည်သည်များဖြစ်ပါသနည်း။ (အမျိုးသား/သမီး အနည်းဆုံးအခက်အခဲ ၅ ခုစီဖော်ပြပါ)

အမျိုးသား အဖွဲ့မှ တင်ပြသောအခက်အခဲအတားအဆီးများ	အမျိုးသမီး အဖွဲ့မှ တင်ပြသောအခက်အခဲအတားအဆီးများ
၁ ကျောင်းအား/၂၈ ယ့်မြို့ မှု မရှိ	၁ လမ်းဆေး လာရန် ခက်ခဲ
၂ ကျေးရွာအတွင်း အောက်ဆုံး ရေ လျှော်အောက် မရှိ	၂ အောက်ဆုံး ရေ လျှော်အောက် မရှိ
၃ ဤတွင် လမ်းအား ဖြတ်လျက် ခက်ခဲ	၃ မီးခက်ခဲ / အလယ်တန်း ပညာရေး ခက်ခဲ
၄ ပညာရေး ခက်ခဲ	၄ ဆရာမ ရှားပါး / မူကြိုကျောင်း ခက်ခဲ
၅ မီးလင်းရေး ခက်ခဲ	၅ အေးခန်း အား လာရန် ခက်ခဲ / အိမ်အခက်

ခ။ မှော်မှန်းခြင်း - နောင်လာမည့် ( ၅ ) နှစ် အတွင်း ကျေးရွာဖွံ့ဖြိုးရေး မှော်မှန်းလျာထားချက်များအား တင်ပြပါ။

အမျိုးသားအဖွဲ့မှ တင်ပြသောမှော်မှန်းချက်များ	အမျိုးသမီးအဖွဲ့မှ တင်ပြသောမှော်မှန်းချက်များ
၁ ကျောင်းအား/၂၈ ယ့်မြို့ မှု မရှိ	၁ လမ်းဆေး လာရန်
၂ ကျေးရွာအတွင်း အောက်ဆုံး ရေ လျှော်အောက် မရှိ	၂ အောက်ဆုံး ရေ လျှော်အောက် မရှိ
၃ လမ်းအား ဖြတ်လျက် ခက်ခဲ	၃ မီးခက်ခဲ / အလယ်တန်း ပညာရေး ခက်ခဲ
၄ မူကြိုကျောင်း တိုးချဲ့	၄ ဆရာမ ရှားပါး အခက်ခဲ
၅ မီးလင်းရေး မရှိ	၅ အေးခန်း အား လာရန် / အိမ်အခက်

ဂ။ လူထုစီမံကိန်း၏ လာမည့် ( ၄ ) နှစ်အတွက် အကျုံးဝင်သော ဦးစားပေး ဖွံ့ဖြိုးတိုးတက်မှု လုပ်ငန်း အစီအစဉ်များအားဖော်ပြပါ။

အဆင့်	ကျေးရွာအတွက် ဦးစားပေး ဖွံ့ဖြိုးတိုးတက်မှု လုပ်ငန်းစဉ်များ	အဆိုပြုသူ (အမျိုးသားများ/ အမျိုးသမီးများ/ အမျိုးသား+ အမျိုးသမီး)	ခန့်မှန်းကုန်ကျ ဝရိတ်	အကျိုးခံစားခွင့်ရှိသူ ခန့်မှန်းခြေ အရေအတွက်
၁	ခင်းယာယီ	ကျား + ၁၁	၂၇၀ သိန်း	၄၄၀ ဦး
၂	ဤတွင် လမ်းဖွဲ့ခြင်း	ကျား + ၁၁	၁၀၀ သိန်း	၄၄၀ ဦး
၃	ကျေးရွာ / ကျေးရွာအတွင်း	၁၁	၄၃ သိန်း	၄၄၀ ဦး
၄	မူကြိုကျောင်း တိုးချဲ့	ကျား + ၁၁	-	၃၀ ဦး
၅	ဆရာမ ရှားပါးအခက်ခဲ	ကျား + ၁၁	၂၂ သိန်း	၅၀ ဦး
၆	အေးခန်း အား လာရန်	မ	-	၄၄၀ ဦး

က။ အခက်အခဲအတားအဆီးများအားဆွေးနွေးခြင်း

အမျိုးသားအဖွဲ့မှ တင်ပြသောအခက်အခဲအတားအဆီးများ		အမျိုးသမီးများအဖွဲ့မှ တင်ပြသောအတားအဆီးများ	
၁	ဆရာမ တည်း ခိုင် ငွေရာခက်ခဲ	၁	မူကြံကြော်ငြာရေး ကျခင်း ကလေးတွက်ခက်ခဲ
၂	စာသင်ကျောင်း/အေးခန်း ခရီးခရီးခက်ခဲ	၂	စာတည်းဝေးလှေ့ပျက်စရာခက်ခဲ
၃	ဖွဲ့တွင်းလမ်းညွှန် လက်ခံခက်ခဲ	၃	ခိုက်ပျိုးရေး/ အသိပညာ နည်းပါး စေ့
၄	မူကြံကြော်ငြာရေး ကျခင်း ခက်ခဲ	၄	အမျိုးသမီး မလေ့ရှိ/မသိရှိခက်ခဲ
၅	လယ်ယာခိုက်ပျိုး ရှိခက်ခဲ	၅	

ခ။ မျှော်မှန်းချက်

အမျိုးသားအဖွဲ့မှ တင်ပြသောမျှော်မှန်းချက်များ		အမျိုးသမီးအဖွဲ့မှ တင်ပြသောမျှော်မှန်းချက်များ	
၁	ဆရာမ/မ ငွေခရီးခရီးခက်ခဲ	၁	မူကြံကြော်ငြာရေး ကျခင်း
၂	စာသင်ကျောင်း/ခရီးခရီးခက်ခဲ	၂	ခရီးမလေ့ရှိ အခက်ခက်ပျက်
၃	ဖွဲ့တွင်း အားလက်ခံ လွယ်ကူစေ့	၃	ခိုက်ပျိုးရေး အရင်းအမြစ် ပြည့်ရန်
၄	မူကြံကြော်ငြာရေး ကျခင်း	၄	အသိပညာ မလေ့ရှိ
၅	လယ်ယာခိုက်ပျိုး ရှိခက်ခဲ	၅	

ဂ။ လူထုစိမ့်ကိန်း၏ လာမည့်(၄)နှစ်အတွက် အကျိုးဝင်သော ဦးစားပေးဖွံ့ဖြိုးတိုးတက်မှုလုပ်ငန်း အစီအစဉ်များအား ဖော်ပြပါ။

အဆင့်	ကျေးရွာအတွက် ဦးစားပေးဖွံ့ဖြိုးတိုးတက်မှု လုပ်ငန်းစဉ်များ	အဆိုပြုသူ(အမျိုးသားများ၊ အမျိုးသမီးများ၊ အမျိုးသား+အမျိုးသမီး)	ခန့်မှန်းကုန်ကျစရိတ်	အကျိုးခံစားခွင့်ရှိ သူ ခန့်မှန်းခြေ အရေအတွက်
၁				
၂				
၃				
၄				
၅				

ဃ။ လူထုစိမ့်ကိန်း၏ လာမည့်(၄)နှစ်အတွက် အကျိုးမဝင်သော ဦးစားပေးဖွံ့ဖြိုးတိုးတက်မှုလုပ်ငန်း အစီအစဉ်များအား ဖော်ပြပါ။

အဆင့်	ကျေးရွာအတွက် ဦးစားပေးဖွံ့ဖြိုးတိုးတက်မှု လုပ်ငန်းစဉ်များ	အဆိုပြုသူ(အမျိုးသားများ၊ အမျိုးသမီးများ၊ အမျိုးသား+အမျိုးသမီး)	အခန်းကဏ္ဍ
၁			
၂			
၃			
၄			
၅			

ဃ။ လူထုစီမံကိန်း၏ လာမည့် ( ၄ ) နှစ်အတွက် အကျုံးမဝင်သော ဦးစားပေး ဖွံ့ဖြိုးတိုးတက်မှု လုပ်ငန်း အစီအစဉ်များအားဖော်ပြပါ။

အဆင့်	ကျေးရွာအတွက် ဦးစားပေး ဖွံ့ဖြိုး တိုးတက်မှု လုပ်ငန်းစဉ်များ	အဆိုပြုသူ (အမျိုးသားများ/ အမျိုးသမီးများ/အမျိုးသား+ အမျိုးသမီး)	အခန်းကဏ္ဍ
၁	စိုက်ပျိုးရေး ဝါးစိုက်ရေး	၁၁	
၂	အပူချိန် သတ်မှတ်ခြင်း၊ အပူချိန် ထိခိုက်မှု ကာကွယ်ရေး	၁၁	
၃	လျှပ်စစ် ဖြန့်ဖြူးရေး	၈ / ၁၁	
၄			
၅			

ခေါင်းဆောင်၊ ကျေးရွာစီမံကိန်းအထောက်အကူပြုကော်မတီမှ အတည်ပြုသည်။

အမည် ----- ဦးစော နို့ ----- လက်မှတ် ----- ဦးစော နို့ ----- နေ့စွဲ ----- ၂၀၂၀ ခု ဇူလိုင်လ ၁၅ ရက် -----

ဒုတိယနှစ်စက်ဝန်းကျေးရွာဖွံ့ဖြိုးရေးဦးစားပေးအစီအစဉ်များ

ပုံစံ - ၈ - ၃ ကျေးရွာဖွံ့ဖြိုးရေး ဦးစားပေးအစီအစဉ် (Form PC 3)

လမ်းညွှန်ရွက် အဆင့်(၃) ကျေးရွာမျှော်မှန်းချက်အစည်းအဝေး ပြီးဆုံးသောအခါ ကျေးရွာစီမံကိန်း အထောက်အကူပြု  
ကော်မတီသည် လူထုစည်းရုံးရေးမှူးအကူအညီဖြင့် ဤပုံစံကိုပြည့်စုံအောင် ဖြည့်သွင်းရမည်။

လူထုစည်းရုံးရေးမှူး/ဝန်ထမ်း အမည် ဦးဖိကန်ပိုင်

နေ့စွဲ ၂၂.၁၀.၂၀၁၇ စက်ဝန်းအား အမှတ်ဖြစ်ပါ (✓) □ စက်ဝန်း(၁)  
□ စက်ဝန်း(၂) □ စက်ဝန်း(၃) □ စက်ဝန်း(၄)

ပြည်နယ်/တိုင်း ကယား၊ ငြိန်နယ် ညိုဏ်းကျေးရွာအုပ်စု ညိုဏ်းလေးကျေးရွာ ၁၅ ယူ

က။ အခက်အခဲအတားအဆီးများအားဆွေးနွေးခြင်း - ယခုလက်ရှိအခြေအနေတွင် ဤကျေးရွာဖွံ့ဖြိုးတိုးတက်ရေးအတွက်  
အဓိက အခက်အခဲအတားအဆီးများသည် မည်သည်များဖြစ်ပါသနည်း။ (အမျိုးသား/သမီး အနည်းဆုံးအရက်နှစ် ၅ ခုစီဖော်ပြပါ)

အမျိုးသား အဖွဲ့မှ တင်ပြသောအခက်အခဲအတားအဆီးများ		အမျိုးသမီး အဖွဲ့မှတင်ပြသောအခက်အခဲအတားအဆီးများ	
၁	မြို့နယ်အစိုးရအဖွဲ့အစည်းများ	၁	မြို့နယ်အစိုးရအဖွဲ့အစည်းများ
၂	အစည်းအဝေးအဖွဲ့အစည်းများ	၂	အစည်းအဝေးအဖွဲ့အစည်းများ
၃	မူကြံရေးရာအဖွဲ့အစည်းများ	၃	မူကြံရေးရာအဖွဲ့အစည်းများ
၄	ရန်ပုံငွေ	၄	ရန်ပုံငွေ
၅	စာအုပ်အဖွဲ့အစည်းများ	၅	စာအုပ်အဖွဲ့အစည်းများ
၆	ကလေးများအဖွဲ့အစည်းများ	၆	ကလေးများအဖွဲ့အစည်းများ
၇		၇	
၈		၈	
၉		၉	
၁၀		၁၀	

ခ။ မျှော်မှန်းခြင်း - နောင်လာမည့် ( ၅ ) နှစ် အတွင်း ကျေးရွာဖွံ့ဖြိုးရေး မျှော်မှန်းလျာထားချက်များအား တင်ပြပါ။

အမျိုးသားအဖွဲ့မှ တင်ပြသောမျှော်မှန်းချက်များ		အမျိုးသမီးအဖွဲ့မှ တင်ပြသောမျှော်မှန်းချက်များ	
၁	လမ်းပန်းဆက်သွယ်ရေးကောင်းမွန်ရေးရာ	၁	အစည်းအဝေးအဖွဲ့အစည်းများ
၂	အစည်းအဝေးအဖွဲ့အစည်းများ	၂	မူကြံရေးရာအဖွဲ့အစည်းများ
၃	မူကြံရေးရာအဖွဲ့အစည်းများ	၃	စာအုပ်အဖွဲ့အစည်းများ
၄	စာအုပ်အဖွဲ့အစည်းများ	၄	ကလေးများအဖွဲ့အစည်းများ
၅	ကလေးများအဖွဲ့အစည်းများ	၅	
၆		၆	
၇		၇	
၈		၈	
၉		၉	
၁၀		၁၀	

ဂ။ လူထုစီမံကိန်း၏ လာမည့် ( ၄ ) နှစ်အတွက် အကန့်အသတ်ခံသော ဦးစားပေး ဖွံ့ဖြိုးတိုးတက်မှု လုပ်ငန်း အစီအစဉ်များအားဖော်ပြပါ။

အဆင့်	ကျေးရွာအတွက် ဦးစားပေး ဖွံ့ဖြိုးတိုးတက်မှု လုပ်ငန်းစဉ်များ	အဆိုပြုသူ (အမျိုးသားများ/ အမျိုးသမီးများ/အမျိုးသား+ အမျိုးသမီး)	ခန့်မှန်းကုန်ကျ စရိတ်	အကျိုးခံစားခွင့်ရှိသူ ခန့်မှန်းခြေ အရေအတွက်
၁	ရွာလမ်းကျောက်ချော့ကျမ်း	m + ၈	၂၆၅	၄၅၁
၂	ရပ်၊ ၈ ဆောင်	m + ၈		
၃	မြေကြီးကျောင်းတိုးချဲ့	m + ၈		
၄	စာရင်းကျောင်းမြှင့်တင်ရေး	m + ၈		
၅	ပျက်စီးနေသော	m + ၈		
၆				
၇				
၈				

ဃ၊ လူထုစီမံကိန်း၏ လာမည့် ( ၄ ) နှစ်အတွက် အကျုံးမဝင်သော ဦးစားပေး ဖွံ့ဖြိုးတိုးတက်မှု လုပ်ငန်း အစီအစဉ်များအားဖော်ပြပါ။

အဆင့်	ကျေးရွာအတွက် ဦးစားပေး ဖွံ့ဖြိုး တိုးတက်မှု လုပ်ငန်းစဉ်များ	အဆိုပြုသူ (အမျိုးသားများ/ အမျိုးသမီးများ/အမျိုးသား+ အမျိုးသမီး)	အခန်းကဏ္ဍ
၁	စိုက်ပျိုးရေးအသုံးပြုရန်	m + ၈ .	
၂	စိုက်ပျိုးရေးအသုံးပြုရန်	၈	
၃			
၄			
၅			

ခေါင်းစောင်၊ ကျေးရွာစီမံကိန်းအထောက်အကူပြုကော်မတီမှ အတည်ပြုသည်။

အမည် ဒေါ်ခင်မာမာမာ လက်မှတ် ဒေါ်ခင်မာမာမာ နေ့စွဲ ၂၀၂၁.၀၁.၂၀



# တတိယနှစ်စက်ဝန်းကျေးရွာဖွံ့ဖြိုးရေးဦးစားပေးအစီအစဉ်

ပုံစံ - ၈-၃ ကျေးရွာဖွံ့ဖြိုးရေး ဦးစားပေးအစီအစဉ် (Form PC 3)

လမ်းညွှန်ချက် အဆင့်(၃)ကျေးရွာဖွံ့ဖြိုးရေးအစီအစဉ်အပေးပြီးဆုံးသောအခါ ကျေးရွာစီမံကိန်း အထောက်အကူပြု ကော်မတီသည် လူထုစည်းရုံးရေးမှူးအကူအညီဖြင့် ဤပုံစံကိုပြည့်စုံအောင် ဖြည့်သွင်းရမည်။			
လူထုစည်းရုံးရေးမှူး/ဝန်ထမ်း အမည် <b>ဦး ဥဇာမျိုး ငယ်</b>			
နေ့စွဲ <b>၂၄.၉.၂၀၁၈</b>	စက်ဝန်းအား အမှတ်ခြစ်ပါ (✓) <input type="checkbox"/> စက်ဝန်း(၁) <input type="checkbox"/> စက်ဝန်း(၂) <input checked="" type="checkbox"/> စက်ဝန်း(၃) <input type="checkbox"/> စက်ဝန်း(၄)		
ပြည်နယ်/တိုင်း <b>ကမာ:</b>	မြို့နယ် <b>ကျွန်းမူ</b>	ကျေးရွာအုပ်စု <b>ပိန် ၂၅</b>	ကျေးရွာ <b>၂၂၂</b>

က။ အခက်အခဲအတားအဆီးများအားဆွေးနွေးခြင်း -  
ယခုလက်ရှိအခြေအနေတွင်ကျေးရွာဖွံ့ဖြိုးတိုးတက်ရေးအတွက်အဓိကအခက်အခဲအတားအဆီးများသည် မည်သည်များ ဖြစ်ပါသနည်း။ (အမျိုးသား/သမီး အနည်းဆုံးအခက်အခဲ ၅ ခုစီဖော်ပြပါ)

အုပ်စုဖွံ့ဖြိုးရေးမှူးများမှ တင်ပြသောအခက်အခဲအတားအဆီးများ	
ကစားစား ၆၀% ဖြစ်နေခြင်း	<input type="checkbox"/> ကျား <input checked="" type="checkbox"/> မကျား + မ
မူကြမ်းရေးရာ မရှိခြင်း	<input type="checkbox"/> ကျား <input checked="" type="checkbox"/> မကျား + မ
အားလုံးလုံး မရှိခြင်း	<input type="checkbox"/> ကျား <input checked="" type="checkbox"/> မကျား + မ
ကလေး များ အကျွမ်းအနေ ဝန်ခံခြင်း	<input type="checkbox"/> ကျား <input checked="" type="checkbox"/> မကျား + မ
ကမ္ဘာ့ ဘဏ် များ မြေပုံ မရှိခြင်း	<input type="checkbox"/> ကျား <input checked="" type="checkbox"/> မကျား + မ

ခ။ မျှော်မှန်းခြင်း- နောင်လာမည့် ( ၅ ) နှစ် အတွင်း ကျေးရွာဖွံ့ဖြိုးရေး မျှော်မှန်းလျာထားချက်များအား တင်ပြပါ။

အုပ်စုဖွံ့ဖြိုးရေးမှူးများမှ တင်ပြသောအခက်အခဲအတားအဆီးများ	
ကစားစား ၆၀% ဖြစ်နေခြင်း	<input type="checkbox"/> ကျား <input checked="" type="checkbox"/> မကျား + မ
မူကြမ်းရေးရာ မရှိခြင်း	<input type="checkbox"/> ကျား <input checked="" type="checkbox"/> မကျား + မ
အားလုံးလုံး မရှိခြင်း	<input type="checkbox"/> ကျား <input checked="" type="checkbox"/> မကျား + မ
ကလေး များ အကျွမ်းအနေ ဝန်ခံခြင်း	<input type="checkbox"/> ကျား <input checked="" type="checkbox"/> မကျား + မ
ကမ္ဘာ့ ဘဏ် များ မြေပုံ မရှိခြင်း	<input type="checkbox"/> ကျား <input checked="" type="checkbox"/> မကျား + မ

၁၈။ လူထုစီမံကိန်း၏ လာမည့် (၄) နှစ်အတွက် အကျုံးမဝင်သော ဦးစားပေး ဖွံ့ဖြိုးတိုးတက်မှု လုပ်ငန်း အစီအစဉ်များအားဖော်ပြပါ။

အဆင့်	ဦးစားပေး နွေးရွာအတွက် ဦးစားပေး ဖွံ့ဖြိုးတိုးတက်မှု လုပ်ငန်းစဉ်များ	အဆိုပြုသူ (အမျိုးသားများ/ အမျိုးသမီးများ/အမျိုးသား + အမျိုးသမီး)	အစိုးရက ဖွဲ့	ဦးစားပေး အဆင့် သတ်မှတ်ချက်	စနစ်ဆန်းစစ်ချက်	အကျုံးမဝင်သော စနစ်ဆန်းစစ်ခြင်းအရ အတွက်		
						ကျား	မ	ပေါင်း
၁	စနစ်ပုံဆွဲရေးအဖွဲ့	n + ၆	လူမှုအဖွဲ့	၁	၂၄၀၀၀၀	၂၃	၂၉	၄၂
၂	အဖွဲ့ဖွဲ့စည်းရေး	n + ၆	ယူအေအိုင်	၂	၄၀၀၀၀	၄၀	၄၀	၈၀
၃	စာအုပ်ဖွဲ့စည်းရေး	n + ၆	ယူအေအိုင်	၃	၂၅၀၀၀၀	၆၀	၆၀	၁၂၀
၄	လုပ်ငန်းစဉ်	n + ၆	လူမှုအဖွဲ့	၄	၄၀၀၀၀၀	၂၃၄	၂၉၈	၅၃၂
၅								
၆								
၇								
၈								

၁၉။ လူထုစီမံကိန်း၏ လာမည့် (၄) နှစ်အတွက် အကျုံးမဝင်သော ဦးစားပေး ဖွံ့ဖြိုးတိုးတက်မှု လုပ်ငန်း အစီအစဉ်များအားဖော်ပြပါ။

အဆင့်	နွေးရွာအတွက် ဦးစားပေး ဖွံ့ဖြိုးတိုးတက်မှု လုပ်ငန်းစဉ်များ	အဆိုပြုသူ (အမျိုးသားများ/ အမျိုးသမီးများ/အမျိုးသား + အမျိုးသမီး)	အစိုးရက ဖွဲ့
၁	လုပ်ငန်းစဉ်	n	စာအုပ်ဖွဲ့စည်းရေး
၂	အဖွဲ့ဖွဲ့စည်းရေး	n + ၆	လူမှုအဖွဲ့
၃			
၄			
၅			
၆			
၇			

ခေါင်းဆောင်၊ နွေးရွာစီမံကိန်းအထောက်အကူပြုကော်မတီမှအတည်ပြုသည်။

အမည်            ဦးအောင်            လက်မှတ်            ဇူလိုင် ၂၀၁၈ ခုနှစ်

# စတုတ္ထနှစ်စက်ဝန်းကျေးရွာဖွံ့ဖြိုးရေးအစီအစဉ်

ပုံစံ - စ-၃ ကျေးရွာဖွံ့ဖြိုးရေး ဦးစားပေးအစီအစဉ် (Form PC 3)

လမ်းညွှန်ရွာက အဆင့်(၃)ကျေးရွာဖွံ့ဖြိုးရေးအစီအစဉ်အပေးပြီးဆုံးသောအခါ ကျေးရွာစီမံကိန်း အထောက်အကူပြု ကော်မတီသည် လူထုစည်းရုံးရေးမှူးအကူအညီဖြင့် ဤပုံစံကိုပြည့်စုံအောင် ဖြည့်သွင်းရမည်။	
လူထုစည်းရုံးရေးမှူး/ဝန်ထမ်း အမည် <u>ဦးဦးမျိုးလှ</u>	
နေ့စွဲ <u>၈.၁၀.၂၀၁၉</u>	စက်ဝန်းအား အမှတ်ခြစ်ပါ (✓) <input type="checkbox"/> စက်ဝန်း(၁) <input type="checkbox"/> စက်ဝန်း(၂) <input type="checkbox"/> <input type="checkbox"/> စက်ဝန်း(၃) <input type="checkbox"/> စက်ဝန်း(၄)
ပြည်နယ်/တိုင်း <u>ကယား</u>	မြို့နယ် <u>လှိုင်ဇော်</u> ကျေးရွာအုပ်စု <u>ဒါနိုးမြစ်</u> ကျေးရွာ <u>ဒါနိုး</u>

က။ အခက်အခဲအတားအဆီးများအားဆွေးနွေးခြင်း - ယခုလက်ရှိအခြေအနေတွင်ဤကျေးရွာဖွံ့ဖြိုးတိုးတက်ရေးအတွက် အဓိကအခက်အခဲအတားအဆီးများသည် မည်သည်များဖြစ်ပါသနည်း။ (အမျိုးသား/သမီး အနည်းဆုံးအခက်အခဲ ၅ ခုစီဖော်ပြပါ)

အုပ်စုဖွဲ့စည်းရေးမှူးများမှ တင်ပြသောအခက်အခဲအတားအဆီးများ	
၁။ ရေရရှိရေးအတွက် ရေခံမရဘဲ ရွာ၌ သယ်ဆောင်ရခက်ခဲခြင်း၊ အချိန်ကုန်ကြေး	<input checked="" type="checkbox"/> ကျား <input type="checkbox"/> မ ကျား + မ
၂။ ရပ်ရွာ ဖွံ့ဖြိုးရေးအတွက် ရွေးချယ်ရာတွင် သန့်ရှင်းရေးအတွက် ရေပေးရန် မရှိခြင်း	<input type="checkbox"/> ကျား <input type="checkbox"/> မ ကျား + မ
၃။ ကလေးများအား များစွာ ပျက်စီးခြင်း၊ ကျန်းမာရေးအတွက် ရေမရခြင်း	<input type="checkbox"/> ကျား <input type="checkbox"/> မ ကျား + မ
၄။ လူငယ်နှင့် ဝတ္တရား များ စားရန် မရဘဲ ရွာ၌ ကျန်းမာရေး အတွက် ရေမရခြင်း	<input type="checkbox"/> ကျား <input type="checkbox"/> မ ကျား + မ
၅။ ပညာသင် ကလေး ငယ်များ အထက် ကျောင်းသို့ ပို့ဆောင်ရန် အခက်အခဲရှိခြင်း	<input type="checkbox"/> ကျား <input type="checkbox"/> မ ကျား + မ
၆။ လျှပ်စစ်ဓာတ်အား မရရှိခြင်းနှင့် ဓာတ်အား မရှိခြင်း၊ ကျန်းမာရေးအတွက် ရေမရခြင်း	<input type="checkbox"/> ကျား <input type="checkbox"/> မ ကျား + မ
၇။ ကျောင်းသား ဦးရေ များပြားခြင်းကြောင့် ကျန်းမာရေး အတွက် ရေမရခြင်း	<input type="checkbox"/> ကျား <input type="checkbox"/> မ ကျား + မ
၈။ ကလေးများအား များစွာ ပျက်စီးခြင်း၊ ကျန်းမာရေးအတွက် ရေမရခြင်း	<input type="checkbox"/> ကျား <input type="checkbox"/> မ ကျား + မ

ခ။ မျှော်မှန်းခြင်း- နောင်လာမည့် (၅) နှစ် အတွင်း ကျေးရွာဖွံ့ဖြိုးရေး မျှော်မှန်းလျာထားချက်များအား တင်ပြပါ။

အုပ်စုဖွဲ့စည်းရေးမှူးများမှ တင်ပြသောအခက်အခဲအတားအဆီးများ	
၁။ သားကောင်များ ပြုစုရေးအတွက် နေရာမရခြင်း၊ ရေရရှိရေးအတွက် ရေမရခြင်း	<input type="checkbox"/> ကျား <input type="checkbox"/> မ ကျား + မ
၂။ စတုတ္ထ နှစ် အား များပြားစွာ ပျက်စီးခြင်း၊ လူငယ်ပစ္စည်း အား ရရှိခြင်း	<input type="checkbox"/> ကျား <input type="checkbox"/> မ ကျား + မ
၃။ ကျန်းမာရေးအတွက် ကျန်းမာရေးအတွက် ရေမရခြင်း၊ များစွာ ပျက်စီးခြင်း	<input type="checkbox"/> ကျား <input type="checkbox"/> မ ကျား + မ
၄။ ကလေးများအား များစွာ ပျက်စီးခြင်း၊ ကျန်းမာရေးအတွက် ရေမရခြင်း	<input type="checkbox"/> ကျား <input type="checkbox"/> မ ကျား + မ
၅။ ကလေးများအား များစွာ ပျက်စီးခြင်း၊ ကျန်းမာရေးအတွက် ရေမရခြင်း	<input type="checkbox"/> ကျား <input type="checkbox"/> မ ကျား + မ
၆။ ကလေးများအား များစွာ ပျက်စီးခြင်း၊ ကျန်းမာရေးအတွက် ရေမရခြင်း	<input type="checkbox"/> ကျား <input type="checkbox"/> မ ကျား + မ
၇။ လျှပ်စစ်ဓာတ်အား မရရှိခြင်းနှင့် ဓာတ်အား မရှိခြင်း၊ ကျန်းမာရေးအတွက် ရေမရခြင်း	<input type="checkbox"/> ကျား <input type="checkbox"/> မ ကျား + မ

ကျေးရွာ အုပ်စု: ဖွဲ့စည်းပုံ ဖြစ်ပေါ်ခြင်း

□ ကျား □ မ □ ကျား + မ

□ ကျား □ မ □ ကျား + မ

၀၁ လူထုစီမံကိန်း၏ လာမည့် (၄) နှစ်အတွက် အကျိုးမဝင်သော ဦးစားပေး ဖွဲ့စည်းတိုးတက်မှု လုပ်ငန်း အစီအစဉ်များအားဖော်ပြပါ။

အဆင့်	ကျေးရွာအတွက် ဦးစားပေး ဖွဲ့စည်းတိုးတက်မှု လုပ်ငန်းစဉ်များ	အဆိုပြုသူ (အမျိုးသားများ/ အမျိုးသမီးများ/ အမျိုးသား + အမျိုးသမီး)	အခန်းကဏ္ဍ	ဦးစားပေး အဆင့် သတ်မှတ်ချက်	ခန့်မှန်း ကုန်ကျစရိတ်	အကျိုးခံစားခွင့်ရှိသူ ခန့်မှန်းခြေအရေအတွက်		
						ကျား	မ	ပေါင်း
၀	ဝန်: မဆောင်	၈ + ၀		၁	၂၅၂၀၀	၂၃	၂၅	၄၃၄
၂	ရွာတွင်း ထွက်ကုန်များ	၈ + ၀		၂	၂၅၂၀၀	၂၃	၂၅	၄၃၄
၃	ရွာတွင်း မြေကွင်း ဖြည့်ဆည်းရေး	၈ + ၀		၃	၂၅၂၀၀	၂၃	၂၅	၄၃၄
၄	ထွက်ကုန် မဆောင်ရွက်ခြင်း	၈ + ၀		၅	၂၅၂၀၀	၂၃	၂၅	၄၃၄
၅	အားကစား ဖွဲ့စည်းခြင်း	၈ + ၀		၆	၂၅၂၀၀	၂၃	၂၅	၄၃၄
၆	ကျောင်း ဖြစ်ပေါ်စေရေး	၈ + ၀		၇	၂၅၂၀၀	၂၃	၂၅	၄၃၄
၇	ရွာတွင်း မြေကွင်း ဖြည့်ဆည်းရေး	၈ + ၀		၈	၂၅၂၀၀	၂၃	၂၅	၄၃၄
၈								

၀၂ လူထုစီမံကိန်း၏ လာမည့် (၄) နှစ်အတွက် အကျိုးမဝင်သော ဦးစားပေး ဖွဲ့စည်းတိုးတက်မှု လုပ်ငန်း အစီအစဉ်များအားဖော်ပြပါ။

အဆင့်	ကျေးရွာအတွက် ဦးစားပေး ဖွဲ့စည်း တိုးတက်မှု လုပ်ငန်းစဉ်များ	အဆိုပြုသူ (အမျိုးသားများ/ အမျိုးသမီးများ/ အမျိုးသား + အမျိုးသမီး)	အခန်းကဏ္ဍ
၀	အကျိုးမဝင်သော ဝန်ထမ်း နေရာ	၈ + ၀	ပညာရေး ဝန်ထမ်း
၂	ရွာတွင်း မြေကွင်း ဖြည့်ဆည်းရေး	၀	သက်တမ်း
၃	ကျေးရွာတွင်း မြေကွင်း ဖြည့်ဆည်းရေး	၈ + ၀	သက်တမ်း
၄			
၅			
၆			

ခေါင်းဆောင်၊ ကျေးရွာစီမံကိန်းအထောက်အကူပြုကော်မတီမှ အတည်ပြုသည်။

အမည် ဦးစောနိုင် လက်မှတ် [Signature] နေ့စွဲ ၈.၁၀.၂၀၁၉

ပထမအကြိမ် အစည်းအဝေး

သာယာကျေးဇူး

တိုးချဲ့ကျေးဇူးအုပ်စု

၂၄. ၉. ၂၀၁၈.

<၂၄. ၉. ၂၀၁၈> တနင်္လာနေ့တွင် သာယာကျေးဇူး၏ တရားကျောင်း၌  
ပထမအကြိမ်အစည်းအဝေး ဖြစ်ပွားခဲ့သည်။ ထိုအစည်းအဝေးတွင် နိမိတ်  
<၈၄> ဤသို့အနက် နိမိတ်ပေါင်း <၆၈> နိမိတ် တက်ရောက်ခဲ့ပါသည်။  
အစည်းအဝေးကို နံနက် <၉:၀၀> နာရီတွင် စတင်ခဲ့ပါသည်။

ရွှေစိုးစွာ ကျေးဇူးအုပ်ချုပ်ရေးအဖွဲ့မှ အစွမ်းအားတက်ကြွစွာ  
သည်။ ဆက်လက်ပြီး ယူဇာနည်များအား ဦးညီမျိုးယန်မှ စီမံကိန်း  
ဇိတ်ဆက်ခြင်း အချက်အချာချက်ကို ကလေးစိတ် တင်ကြေးစွေး  
ခဲ့သည်။ ထို့နောက်တွင် စီမံကိန်းတက်စဉ် အမှိုင်း၊ ဇေယျာနှင့် အဆင့်  
၂၀၄) ဆင့်ကို ၆ နှင့် ၃ နှင့် ဤသို့ အတွေ့အကြုံနှင့် ယှဉ်ပါ ဂွင်းမြက  
အဖြေအမြင့်အေးစွေးအေးစွေး ဆောင်ရွက်ခဲ့ကြသည်။

ဆက်လက်ပြီး PRA Tools (ယူဇာနည်စစ်ခြင်း) များဖြစ်သော  
ကျေးဇူးအရပ်အာ ဖြစ်ဖြစ်ပျက်၊ ဂုဏ်ထူးပေးပေး၊ ၂၃ နှာစာဖြည့်ပေးမှု  
အဆင့်သတ်မှတ်ချက်၊ ပင့်လူနိမိတ်၊ ဗင်းပုံနှင့် အင်းကုန်စုံစွမ်း/  
ထိန်းချုပ်ခြင်းများ အဖြေအမြင့်အေးစွေးကလေးအုပ်စုများဖြင့်  
ဖြည့်စွက်ခဲ့ကြသည်။ ဆက်လက်ပြီး အစက်အဝတ် / အစားအသုံး၊ ချော်  
ဗူးချက်၊ နံ့ဖျိုးရည်များဖြင့် အဖြေအမြင့်အေးစွေးကလေး ထပ်မံဖြည့်စွက်  
၇ နှစ်အသက် အရာများကို ဖြည့်စွက်အေးစွေးခဲ့ကြသည်။  
ထို့နောက်တွင် ကော်မတီများဖြင့် အဖြေအမြင့်အေးစွေးကလေး အစီအစဉ်

ဇွဲ: ဇွဲပျံ့ကော်မတီ ဒေါ်မားတာကိုယ်စား ဒေါ်ပုပုပိုင်ကို ဂွာယုထု  
ဘဝကတူညီဖွဲ့ဖွဲ့ဖြင့် ဖြစ်ပေသည်ခင်အပ်လျှင်သည်။ နောင်တွင် ဇွဲ:  
ဇွဲပျံ့ကော်မတီ ဒေါ်မားတာသည် ဖိသားစုစားထက်ရေးရေး  
အတွက် ဖြစ်ပေသည့် သွားရောက်အလုပ် လုပ်ကိုင်ရှာဖွေနေသောကြောင့်  
အခြားတစ်ဦးကို မြောင်းစစ်အစားထိုးရခြင်းဖြစ်သည်။ ထိုအတွက် အိမ်ထောင်  
ဥက္ကဋ္ဌ ဦးခင်မောင်ထွေးနှင့် စေတီဂူဝန်ထမ်း ဦးစန်းဒီပုပုပိုင်သည်လည်း  
ကော်မတီတာဝန် အချင်းချင်း ဖြစ်ပေသည့်အတွင်းစုံဖြင့် ဖြစ်ပေသည်။ ကျန်ရှိသော  
ကော်မတီဝင်များ ဦးစက်ခွန်းအတိုင်း မြောင်းစစ်ဖျက်ပါ။

ဒီဂိုးချုပ်အနေဖြင့် ကျေးဇူးစီဆောင်ကော်မတီ ဦးစန်းဒီပုပုပု  
ကျေးဇူးတင်စကားပြောရင်း အစည်းအဝေးကို သရေ (၃: ၁၅) မိနစ်  
တွင် ဖိတ်ခေါ်ပေးလျက်သည်။

ကဏ္ဍအလိုက်ဦးစားပေးလုပ်ငန်းအကျဉ်းချုပ်ဇယား

ဌာန	စဉ်	လုပ်ငန်းအမျိုးအစား	အဆိုပြုသူ (အမှန်ခြစ်ရန်)			ခုနှစ်	ထောက်ပံ့မည့် အဖွဲ့အစည်း (သို့) ဌာန	မှတ်ချက်
			ကျား	မ	ကျား +မ			
အခြေခံအဆောက်အအုံကဏ္ဍ(လမ်း၊တံတား၊ ရေရရှိရေး၊မီးလင်းရေး)	၁	ခန်းမဆောင်တည်ဆောက် ခြင်း			√			
	၂	ရွာတွင်းကျောက်ချောလမ်းခင်း ခြင်း			√			
	၃							
	၄							
	၅							
	၆							
	၇							
လူမှုစီးပွားကဏ္ဍ(ပညာရေးကျန်းမာ ရေးနှင့်ဆိုင်သောအဆောက်အအုံများ နှင့် အခြားလိုအပ်ချက်များ)	၁	ချောင်းရေတင်ခြင်းနှင့်ရေ ဖြန့်ဝေခြင်း			√			
	၂	အားကစားကွင်းပြုပြင်ခြင်း			√			
	၃							
	၄							
အသက်မွေးဝမ်းကြောင်းကဏ္ဍ	၁							
	၂							
	၃							
	၄							
	၅							
	၆							
	၇							
ဘေးအန္တရာယ် လျှော့ချရေး	၁							
	၂							

	၃							
	၄							
	၅							
အခြားကဏ္ဍ (ဌာနဆိုင်ရာများသို့ လွှဲပြောင်းနိုင်ခြင်းနှင့် အကောင် အထည်ဖော်နိုင်ခြင်းမရှိသောလုပ်ငန်းများ)	၁	ကျောင်းဆောင်တည်ဆောက်ခြင်း			√			
	၂	ကျောင်းခြံစည်းရိုးကာရံခြင်း			√			
	၃	ခါတ်မီးတိုင်တိုးချဲ့ခြင်း			√			
	၄							
	၅							
	၆							
	၇							



ဦးစားပေးလုပ်ငန်းအကျဉ်းချုပ်ဇယား

စဉ်	လုပ်ငန်းအမည်	ဦးစားပေး အဆင့်	အဆိုပြုသူ (ကျား)	အဆိုပြုသူ (မ)	အဆိုပြုသူ (ကျား+မ)	မှတ်ချက်
၁။	ခန်းမဆောင်တည်ဆောက်ခြင်း	၁			✓	
၂။	ရွာတွင်ကျောက်ချောလမ်းခင်းခြင်း	၂			✓	
၃။	ချောင်းရေတင်ခြင်းနှင့်ရေဖြန့်ဝေခြင်း	၃			✓	
၄။	ကျောင်းဆောင်တည်ဆောက်ခြင်း	၄			✓	
၅။	အားကစားကွင်းပြုပြင်ခြင်း	၅			✓	
၆။	ကျောင်းခြံစည်းရိုးကာရံခြင်း	၆			✓	
၇။	ဓါတ်မီးတိုင်တိုးချဲ့ခြင်း	၇			✓	
၈။						
၉။						
၁၀။						

ပါဝင်ဆွေးနွေးသူ-

ကျား - ၃၀ဦး

မ - ၁၆ဦး

မှတ်တမ်းတင်သူ

အမည် - ဦးညီမျိုးငယ်

ရာထူး - လူထုစည်းရုံးရေးမှူး

လုပ်ငန်းဆောင်ရွက်မှုမှတ်တမ်းဓါတ်ပုံများ

