

ပြည်ထောင်စုသမ္မတမြန်မာနိုင်ငံတော်အစိုးရ
စိုက်ပျိုးရေး၊ မွေးမြူရေးနှင့်ဆည်မြောင်းဝန်ကြီးဌာန
ကျေးလက်ဒေသဖွံ့ဖြိုးတိုးတက်ရေးဦးစီးဌာန
လွိုင်ကော်-ရှားတောမြို့နယ်



လူထုဗဟိုပြုစီမံကိန်း

National Community Driven Development Project



ကျေးရွာဖွံ့ဖြိုးရေးအစီအစဉ် (၂၀၁၇-၂၀၁၈)

Village Development Plan(VDP)

လွိုင်ကော်မြို့နယ်၊ တီးလုံကျေးရွာအုပ်စု၊တာဝကျေးရွာ

မာတိကာ

အကြောင်းအရာ	စာမျက်နှာ
၁။ မြို့နယ်ပြင်မြေပုံ	၃
၂။ အုပ်စုမြေပုံ	၄
၃။ အုပ်စုတွင်ပါဝင်သောကျေးရွာများစာရင်း	၅
၄။ ကျေးရွာသမိုင်းကြောင်း(ကျေးရွာအခြေခံအချက်အလက်များ)	၆
၅။ လူထုပူးပေါင်းပါဝင်သော လူမှုဆန်းစစ်ခြင်းနှင့်အကဲဖြတ်ခြင်းလုပ်ငန်းစဉ် (PSA/PRA) အကျဉ်းချုပ်ဇယား	၈
၆။ လူမှုရေး နှင့် အရင်းအမြစ်ပြင်မြေပုံ	၉
၇။ လူမှုရေး နှင့် အရင်းအမြစ်ပြင်မြေပုံသုံးသပ်ချက်	၁၀
၈။ ဥစ္စာဓနကြွယ်ဝမှုအဆင့် သတ်မှတ်ချက်ပြပုံ	၁၁
၉။ ဥစ္စာဓနကြွယ်ဝမှုအဆင့်သတ်မှတ်ချက်ဇယားသုံးသပ်ချက်	၁၂
၁၀။ ရာသီခွင်ပြဇယား	၁၃
၁၁။ ရာသီခွင်ပြဇယားသုံးသပ်ချက်	၁၄
၁၂။ အရင်းအမြစ် အသုံးပြုမှုနှင့်ထိန်းချုပ်မှု	၁၅
၁၃။ အရင်းအမြစ် အသုံးပြုမှုနှင့်ထိန်းချုပ်မှု သုံးသပ်ချက်	၁၆
၁၄။ ပင့်ကူအိမ်ပြပုံ (ကျား၊မ)	၁၇
၁၅။ ပင့်ကူအိမ်သုံးသပ်ချက် (ကျား၊မ)	၁၈
၁၆။ အဖွဲ့အစည်းချိတ်ဆက်မှုပြပုံ	၂၉
၁၇။ အဖွဲ့အစည်းချိတ်ဆက်မှုပြပုံသုံးသပ်ချက်	၂၀
၁၈။ ကော်မတီဝင်များစာရင်း	၂၁
၁၉။ ကျေးရွာအချက်အလက်များ (ပုံစံ-၁)	၂၃
၂၀။ စီမံကိန်းအချိန်ဇယား (ပုံစံ-၂)	၂၄
၂၁။ ကျေးရွာဖွံ့ဖြိုးရေးဦးစားပေးအစီအစဉ် (ပုံစံ-၃)	၂၅
၂၂။ အစည်းအဝေးမှတ်တမ်းများ	၂၈
၂၃။ ကဏ္ဍအလိုက်ဦးစားပေးဖွံ့ဖြိုးရေးလုပ်ငန်းစဉ်များ	၂၉
၂၄။ ဦးစားပေးလုပ်ငန်းများရွေးချယ်ခြင်းဇယား	၃၁
၂၅။ ကျေးရွာဖွံ့ဖြိုးရေးအစီအစဉ်ဆောင်ရွက်မှုမှတ်တမ်းဇာတ်ပုံများ	၃၂

လွိုင်ကော်မြို့နယ်မြေပုံ

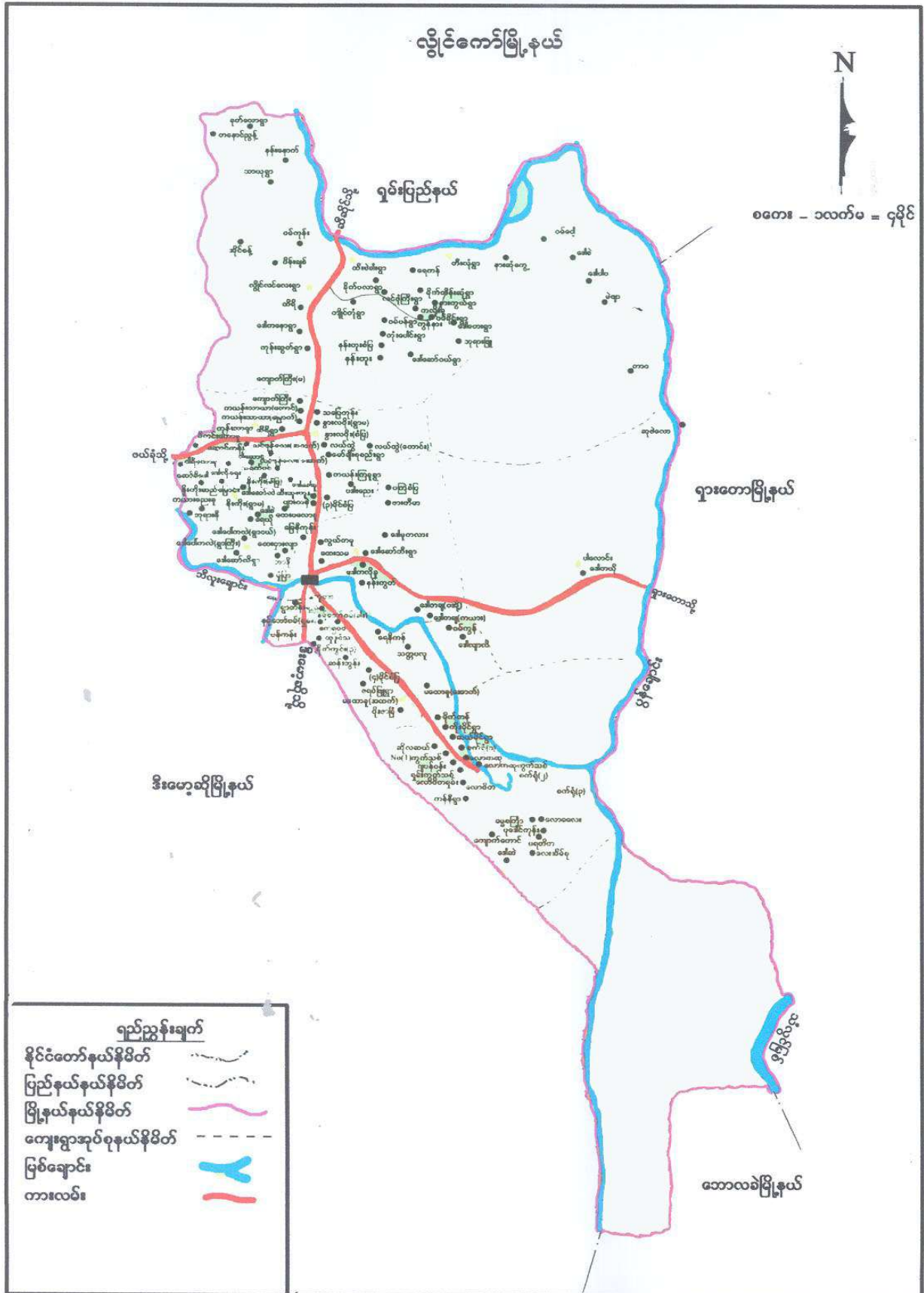

ကျေးရွာအုပ်စုမြေပုံ



ကျေးရွာအုပ်စုတွင် ပါဝင်သော ကျေးရွာများစာရင်း

စဉ်	ကျေးရွာအုပ်စုအမည်	ကျေးရွာအမည်	မှတ်ချက်
၁။	တီးလုံအုပ်စု	တီးလုံ	
၂။		နားဆုံကွေ့	
၃။		ဒေါ်စဲ	
၄။		ဝမ်ငေါ့	
၅။		ဒေါ်ပါပါး	
၆။		တာဝ	
၇။		မဲဖျာ	
၈။		လုံပု	

(၂၀၁၇-၂၀၁၈ ခုနှစ်)

မြို့နယ် -လွိုင်ကော် ကျေးရွာအုပ်စု -တီးလုံ ကျေးရွာအမည် -တာဝကျေးရွာ ရက်စွဲ - ၁၉.၁၀.၂၀၁၇

၁။ ကျေးရွာသမိုင်း

လွန်ခဲ့သောနှစ်ပေါင်းများကတည်းက လွိုင်ကော်မြို့မရှိမိကပင် "တာဝ"ကျေးရွာသည် တည်ရှိခဲ့ပြီးဖြစ်သည်။ "တာဝ"ဆိုသည်မှာ တပ်စခန်းပုံစံကဲ့သို့ ဖြစ်နေသောနေရာ ဟုအဓိပ္ပါယ်ရပါသည်။ "တာဝ"ကျေးရွာသည် တပ်စခန်းပုံစံကဲ့သို့ အဝင်လမ်း (၃)ခုရှိပါသည်။ တောင်ဘက်တွင်ဝင်ပေါက်တစ်ပေါက်၊ မြောက်ဘက်တွင် ဝင်ပေါက်တစ်ပေါက်နှင့် အနောက်ဘက်တွင် ဝင်ပေါက်တစ်ပေါက်ရှိကာ စုစုပေါင်းဝင်ပေါက်(၃)ပေါက်ရှိပြီး ကျန်ရှိသောအပိုင်းများသည် တောင်တန်းများဖြင့် ကာရံလျက်ရှိပါသည်။ ရှေ့လွန်ခဲ့သောနှစ်ပေါင်းများစွာက ဦးသီရိနှင့်ဦးမွေးဟူသည့် ပုဂ္ဂိုလ်၂ဦးမှ ရန်သူတို့လက်မှ အကာအကွယ်ဖြစ်စေမည့် ကျေးရွာနေရာကို ရွေးချယ်ကာ ကျေးရွာကိုဦးဆောင်ပြီးတည်ထောင်ခဲ့ကြသည်။ လက်လှမ်းမီခဲ့သောလူကြီးများ၏ပြောဆိုချက်အရ ၁၉၉၁ ခုနှစ်တွင် တရွာလုံးမီးလောင်ခံခဲ့ရကာ ရွာပြင်တွင် တဲထိုးပြီး နေထိုင်ခဲ့ကြရသည်ဟု သိရပါသည်။ ထိုချိန်တွင်၅၄တပ်မှ မီးဒဏ်သင့်ခဲ့သော တာဝကျေးရွာကိုဆန်းဆားဆီ၊ အိမ်သုံးပစ္စည်းများအား လမ်းပန်းဆက်သွယ်ရေးမကောင်းသော်လည်း နွားလှည်းများဖြင့် လာရောက်ထောက်ပံ့ပေးခဲ့ကြသည်။ ၁၉၈၆ခုနှစ်တွင် စာသင်ကျောင်းစတင်ဖွင့်လှစ်နိုင်ခဲ့ပြီး ထိုအချိန်တွင် ကျေးရွာရှိ အိမ်ထောင်စုပေါင်း (၆၅)စုမှ ကျောင်းသားကျောင်းသူများ တက်ရောက်ပညာသင်ကြားခဲ့ပါသည်။ စာသင်ကျောင်းမရှိမီ အခြားကျေးရွာဘုန်းကြီး ကျောင်းများသို့ သွားရောက် ပညာသင်ယူရသည်။ ၁၉၈၈ခုနှစ်တွင် နိုင်ငံရေးမတည်ငြိမ်မှုကြောင့် ရွာရွေ့ပြောင်းခဲ့ကြသည်။ နှစ်နှစ်အကြာတွင် တာဝကျေးရွာသို့ပြန်လည်ရွေ့ပြောင်း နေထိုင်ခဲ့ကြသည်။ တာဝကျေးရွာတွင် ပအိုဝ်လူမျိုးစုများ အများစု နေထိုင်ကြပြီး ဗုဒ္ဓဘာသာကိုးကွယ်ယုံကြည်ကြပါသည်။ ယခုတွင် တာဝကျေးရွာတွင် အိမ်ခြေ ပေါင်း (၄၇)အိမ် ၊ လူဦးရေပေါင်း () ဦး နေထိုင်လျက်ရှိပါသည်။

လူထုပူးပေါင်းပါဝင်သော လူမှုဆန်းစစ်ခြင်း နှင့်အကဲဖြတ်လုပ်ငန်းစဉ်(PSA/PRA) အကျဉ်းချုပ်ဇယား

စဉ်	အကြောင်းအရာ	ရက်စွဲ	ဦးတည်အုပ်စု	တက်ရောက်သူ			အဓိကဆွေးနွေးချက်များ
				ကျား	မ	ပေါင်း	
၁။	လူမှုရေးအရင်းအမြစ်ပြ မြေပုံ (Social Map/ Resource Map)	၃၀.၁၀.၂၀၁၇	ရပ်မိ/ရပ်ဖကော်မတီ ဝင်များ	၁၇	၁၅	၃၂	အိမ်အမျိုးအစားများ၊အခြေခံ အဆောက်အဦများ၊လမ်းပန်း ဆက်သွယ်ရေးအခြေအနေ၊ လယ်ယာမြေမြစ်ချောင်း၊ ရေတွင်း၊ရေကန်သစ်တောများ
၂။	ဥစ္စနေကြွယ်ဝမှုအဆင့် သတ်မှတ်ချက်(Wealth Ranking)	၃၀.၁၀.၂၀၁၇	ချမ်းသာ၊အလယ်အ လတ်၊နွမ်းပါးအုပ်စု	၁၇	၁၅	၃၂	ကျေးရွာလူမှုစီးပွားအုပ်စုများ၊ ခွဲခြားသတ်မှတ်နိုင်ရေးအတွက် အခြေခံစံနှုန်းများသတ်မှတ်ခြင်း ကျေးရွာသားများနှင့်အများသ ဘောတူခွဲခြားသတ်မှတ်ခြင်း
၃။	ပိုင်ဆိုင်မှုသုံးသပ်ခြင်း	၃၀.၁၀.၂၀၁၇	ကော်မတီဝင်၊အမျိုး သမီး၊အမျိုးသားများ	၁၇	၁၅	၃၂	အမျိုးသမီးနှင့် အမျိုးသားများ ပိုင်ဆိုင်ပြီး ထိန်းချုပ်ထား သည့် ပိုင်ဆိုင်မှု(သို့) အရင် အရင်းအမြစ်များကို သုံးသပ်ခြင်း
၄။	ရာသီခွင်ပြကွဲဒီဇိုင်း (Seasonal Calender)	၃၀.၁၀.၂၀၁၇	ကော်မတီဝင်၊အမျိုး သမီး၊အမျိုးသားများ	၁၇	၁၅	၃၂	ရာသီဥတု၊စိုက်ပျိုးသီးနှံများ၊ လယ်ယာလုပ်ငန်းများ၊ ဝင်ငွေထွက်ငွေ၊မွေးမြူရေး လုပ်ငန်းများ၊
၅။	ပင့်ကူအိမ်ကွန်ယက် (SPider Web)	၃၀.၁၀.၂၀၁၇	အမျိုးသမီး၊အမျိုး သားများ	၁၇	၁၅	၃၂	အမျိုးသား၊အမျိုးသမီးများ တန်းတူအခွင့်အရေးရရှိမှုနှင့် မရရှိသည့်အကြောင်းအရင်းများ
၆။	အဖွဲ့အစည်းချိတ်ဆက်ပုံ (venn Diagram)	၃၀.၁၀.၂၀၁၇	ကျေးရွာလူမှုဖွံ့ဖြိုး ရေးအဖွဲ့၊အုပ်ချုပ်ရေး အဖွဲ့၊ ကျေးရွာစီ ထောက်အဖွဲ့	၁၇	၁၅	၃၂	ကျေးရွာတွင်ရှိအဖွဲ့အစည်းများ နှင့်ဖွံ့ဖြိုးရေးလုပ်ငန်းအတွက် ချိတ်ဆက်ဆောင်ရွက်လုပ်ကိုင်မှု

ကျေးရွာ၏ လူမှုရေး နှင့် အရင်းအမြစ်ပြုပြင်ရေး ဆွဲချက်

မြို့နယ် - လွိုင်ကော် ကျေးရွာအုပ်စု - တီးလုံ ကျေးရွာ - တာဝ ရက်စွဲ - ၃၀.၁၀.၂၀၁၇



လူမှုရေးအရင်းအမြစ်ပြုပြင်ဆင်ယင်မှု သုံးသပ်ချက်

တာဝန်ကျေးရွာသည်အိမ်ထောင်စုပေါင်း(၄၇)အိမ်ရှိသည်။ တရွာလုံးပအိုင့်လူမျိုးများဖြစ်ပြီး ဗုဒ္ဓဘာသာ ကိုးကွယ်ယုံကြည်ကြသည်။ တာဝန်ကျေးရွာ၏အဓိကအသက်မွေးဝမ်းကြောင်းလုပ်ငန်းမှာ စိုက်ပျိုးရေးလုပ်ငန်းဖြစ်ပြီး စပါး၊ပြောင်း၊နှမ်းစသည့် သီးနှံတို့ကို အဓိက စိုက်ပျိုးကြသည်။ တာဝန်ကျေးရွာတွင် မူလတန်းကျောင်း တစ်ကျောင်းရှိသည်။ မူလတန်းကျောင်းအောင်မြင်ပြီးလျှင် ကွန်နားကျေးရွာကျောင်း သို့မဟုတ် လွိုင်လင်လေးကျောင်း နှင့်အခြားမြို့သို့ သွားရောက် ပညာသင်ယူရသည်။ ကျေးရွာရှိ အိမ်ထောင်စုများသည် သားသမီးများ၏ ပညာရေးအတွက် ပံ့ပိုးပေးလိုကြသော်လည်း လမ်းပန်းဆက်သွယ်ရေးခက်ခဲခြင်းနှင့် ကျေးရွာနှင့်ဝေးလံသောကြောင့် ကလေးငယ်များအား ထိရောက်သော ပညာရေး ပံ့ပိုးမှုများ မပေးနိုင်ကြချေ။ တာဝန်ကျေးရွာသည် လွိုင်ကော်မြို့နှင့်အ လွန်ဝေးလှမ်းပြီးတော့နက်ရာ ဒေသ၌တည်ရှိသည်။ ကျေးရွာရဲ့၏ရှေ့ ၊ နောက် ၊ တောင် ၊ မြောက် ဘက်တွင် သစ်တော နှင့် တောင်ကုန်းကောင်တန်း ဝိုင်းရံထားသည်။ ကျေးရွာ၏ နောက်ဘက် ရေကန်ကြီးရှိပြီး ကျေးရွာ၏ အဓိကရေပင်ရင်းအဖြစ် တရွာလုံးဝိုင်းဝန်းထိန်းသိမ်းကြသည်။ ကျေးရွာအတွင်းတွင်ကျေး လက်ဒေသ ဖွံ့ဖြိုးတိုးတက်ရေးဦးစီးဌာနမှ ရေပိုက်သွယ်ချင်းနှင့်ရေလှောင်ကန်တစ်ခု တည်ဆောက်ပေးပြီး ယနေ့အထိ အသုံးပြုကြသည်။ ကျေးရွာ၏ ရှေ့ ၊ တောင် ၊ နောက်ဘက်တွင် တောင်ယာခင်း များကို နှစ်စဉ်နှစ်တိုင်းရာသီ သီးနှံ စိုက်ပျိုးကြသည်။ ကျေးရွာ၌ ဘုန်းကြီးကျောင်းအဟောင်းတစ်ဆောင်ရှိပြီး ၂၀၁၅ခုနှစ် အသစ်တစ်ဆောင်တည် ဆောက်ကာ (၈၀)ရာခိုင်နှုန်း သာပြီးစီး သေးသည်။ ၂၀၁၇ ခုနှစ်တွင် လူထုဗဟိုပြု စီမံကိန်း မှ ကျေးရွာခန်းမဆောင်အား ပြုပြင် တည်ဆောက်ပေးခဲ့သည်။ တာဝန်ကျေးရွာသည် လွိုင်ကော်မြို့နယ်တွင် ပါဝင်သော်လည်း ယနေ့အထိ အစိုးရမီးလင်းရေးမရရှိသေးပေ။ တာဝန်ကျေးရွာမှအုပ်စုသို့ သွားသည့်လမ်းသည် နွားလှည်းလမ်း ဖြစ်သောကြောင့်သွားလာရာတွင် အလွန်ပင် ခက်ခဲလှပါသည်။ မိုးရာသီချိန်သည် သီးနှံများကို လွိုင်ကော်မြို့ သို့ သွားရောင်းလိုကြသော်လည်းလမ်းပန်းဆက်သွယ်ရေး မကောင်းသောကြောင့်သီးနှံများ အချိန်မီရောင်းချနိုင်ခြင်းမရှိပေ။ ပွင့်လင်းသောရာသီချိန်တွင်ရောင်းချရသည့်အတွက် သီးနှံများအတွက် သင်လျော်သော ဈေးနှုန်းမရရှိကြပေ။ မူလတန်းကျောင်းကွင်းထဲတွင် မူကြိုကျောင်း(၁)ကျောင်းရှိသော်လည်း မူကြိုကျောင်းဆရာ/ဆရာမ မရှိသောကြောင့်မူကြိုကလေးများပညာ သင်ကြားနိုင်ခြင်းမရှိသည်ကို တွေ့ရှိရပါသည်။ ကျေးရွာထဲတွင်ဆေးပေးခန်းမရှိသောကြောင့် ကျန်းမာရေးတစ်စုံတစ်ရာဖြစ်ပေါ်လာသည့်အခါ ကွန်နားဆေးခန်း နှင့်လွိုင်လင် လေးဆေးရုံသို့ သွားရောက်ကုသယူကြသည်။

ဥစ္စာနေအဆင့်ခွဲခြားမှုစံနှုန်းပုံစံ

မြို့နယ်-လှိုင်ကော်

ကျေးရွာအုပ်စု- တီးလုံ

ကျေးရွာ -တာဝ

ရက်စွဲ ၂၀.၁၀.၂၀၁၇

အမျိုးအစား	သတ်မှတ်ချက်/ညွှန်းကိန်းများ	အိမ်ထောင်စု အရေအတွက်	ရာခိုင်နှုန်း
ချမ်းသာ	ကျွဲ၊ ကား၊ လယ်ယာများ၊ ပြောင်းချွေစက်၊ ဆန်ကြိတ်စက်၊ ကိုင်းရှည်စက်၊ ဆိုင်ကယ်၊ နွား၊ ပျဉ်ထောင်အိမ်	၅	၁၆.၆ %
အလယ်အလတ်	လယ်ယာမြေ အသင့်တင့်၊ ဆိုင်ကယ်၊ ကျွဲ၊ နွား၊ ကိုင်းရှည်၊ ကြက်၊ ဝက် ၊ ပျဉ်ထောင်အိမ်	၇	၂၃.၃%
ဆင်းရဲ/နွမ်းပါး	တောင်ယာအနည်းငယ်၊ လယ်မရှိ၊ ထရုံကာ သက်ငယ်မိုးအိမ်၊ နေ့လုပ်နေ့စား	၁၈	၆၀.၁%
	စုစုပေါင်းအိမ်ထောင်စု	၃၀	၁၀၀%

ပါဝင်ဆွေးနွေးသူ

ကျား-၁၇

မ -၁၅

မှတ်တမ်းတင်သူ

အမည် - ဦးစောမသဲ

ရာထူး - လူထုစည်းရုံးရေးမှူး

ဥစ္စာနေကြွယ်ဝမှု သုံးသပ်ချက်

တာဝကျေးရွာတွင် ဥစ္စာနေကြွယ်ဝမှုအဆင့်(၃)ဆင့်ရှိသည်။ ၎င်းတို့မှာ(၁)ချမ်းသာအဆင့် (၂)အလယ်အလတ်အဆင့် (၃) နွမ်းပါးအဆင့်စသည်တို့ဖြစ်ပါသည်။ ချမ်းသာအဆင့်တွင်အိမ်ခြေ(၉)အိမ်ရှိပြီးရာခိုင်နှုန်း(၁၉.၁၅)%ဖြစ်သည်။ ချမ်းသာအဆင့်တွင်ရှိသော အိမ်ထောင်စုများ၏ ပိုင်ဆိုင်မှုများမှာ ကျွဲ၊ နွား၊ ကား၊ လယ်ဧကနှင့် ခြံဧကများ၊ ပြောင်းဖူးရွှေစက်၊ ကိုင်းရှည်ဆိုင်ကယ်၊ ပျဉ်ထောင်အိမ်ကောင်းစသည်ဖြင့်ပိုင်ဆိုင်ထားကြသည်။ ချမ်းသာအဆင့်ရှိ အိမ်ထောင်စုများသည် ဝင်ငွေရလုပ်ငန်းများ လုပ်ကိုင်ရန်အတွက် စက်ပစ္စည်းနှင့် လုပ်သား အင်အား၊ ငွေကြေးအင်အားများ လုံလောက်စွာ အသုံးပြုနိုင်ကြပြီး စိုက်ပျိုးရေးလုပ်ငန်း ပိုမိုလုပ်ကိုင်နိုင်ကြကာ ဝင်ငွေပိုမိုရရှိသော သူများဖြစ်ကြသည်။ အချို့အိမ်ထောင်စုများသည် သီးနှံများကို ကားနှင့်ပို့ဆောင်ပေးခြင်းဖြင့် ဝင်ငွေရရှိကြသည်။

အလယ်အလတ်အဆင့်တွင်အိမ်ခြေ(၂၇)အိမ်ရှိပြီးရာခိုင်နှုန်း(၅၇.၄၅)%ဖြစ်သည်။ အလယ်အလတ်အဆင့်တွင်လယ်နှင့် ခြံ ခံဧကအတင့်အသင့်ရှိ ဆိုင်ကယ်၊ ကျွဲ၊ နွား၊ ကိုင်းရှည်၊ နွားလည်းကြက်၊ ဝက်စသည်ဖြင့်ပိုင်ဆိုင်ထားကြသည်။ အလယ်အ လတ် အဆင့်တွင် လယ်နှင့်တောင်ယာခြံအတင့်အသင့်ရှိသောကြောင့် သီးနှံမှရရှိသော ဝင်ငွေသည် တစ်နှစ်စာ အတွက် ဖူလုံမှုရှိကြသည်။

နွမ်းပါးအဆင့်သည် အိမ်ခြေ(၁၁)အိမ်ရှိပြီး ရာခိုင်နှုန်း(၂၃.၄၀)%ဖြစ်သည်။ နွမ်းပါးအဆင့် တွင်တောင်ယာခြံ ဧကနည်းခြင်း၊ ထံရံအိမ်ကြက်၊ ဝက် စသည်ကို ပိုင်ဆိုင်ထားပြီး ကားမရှိ၊ ဆိုင်ကယ်မ ရှိ၊ ကိုင်းရှည်မရှိ ဖြစ်ကြသည်။ နွမ်းပါးအဆင့်တွင်တောင်ယာခြံဧကနည်းခြင်းသောကြောင့် သီးနှံမှရရှိသော ဝင်ငွေသည်မလုံ လောက်သောအခါ တောင်ယာနေ့စားလိုက်ခြင်း လုပ်ကိုင်ကြသည်။ ကျေးရွာ၌ အလုပ်အကိုင်အခွင့်အလမ်း မရှိသောကြောင့် ဝင်ငွေရှာဖွေရာတွင် အခက်အခဲ ဖြစ်ကြသည်။

ရာသီခွင်ပြကွဒိန်

အကြောင်းအရာ	တန်ခူး 4	ကဆုန် 5	နယုန် 6	ဝါဆို 7	ဝါခေါင် 8	တော်သလင်း 9	သီတင်းကျွတ် 10	တန်ဆောင်မုန်း 11	နတ်တော် 12	ပြာသို 13	တပို့တွဲ 14	တပေါင်း 15
ရာသီဥတု	ခွေ့ကုတ်	မျိုးကုတ်	မျိုးကုတ်	မျိုးကုတ်	မျိုးကုတ်	မျိုးကုတ်	မျိုးကုတ်	မျိုးကုတ်	ခွေ့ကုတ်	ခွေ့ကုတ်	ခွေ့ကုတ်	ခွေ့ကုတ်
စိုက်ပျိုးရေး		ပဲစေ့၊ ပဲခဲ၊ ပဲခါး (ပိုက်)	ပဲစေ့၊ ပဲခဲ၊ ပဲခါး (ပိုက်)			ဒွယ်၊ ချိတ်	အောင်း၊ ချိတ်	အောင်း၊ ချိတ်			ပဲစေ့၊ ချိတ်	
ဝင်ငွေ/ထွက်ငွေ		₹	₹			₹	₹	₹		₹		₹
ကျန်းမာရေး	ဝမ်းပျက်	ဝမ်းပျက်							နှာစေး		အူပျက်	
ပွဲလမ်းသဘင်	ဘဇိန်ပွဲ	ပိုးပွဲ		ပိုးပွဲ			ဘဇိန်ပွဲ	ဘဇိန်ပွဲ				
သောက်သုံးစေ့ ရရှိမှု	←											→
အစားအစာစုလုံမှု												
လမ်းပန်း ဆက်သွယ်ရေး	→	←										→

ပါဝင်သွေးခွေးထု မှတ်တမ်းတင်သူ
 ကျား ၁၇ အမည် ဦးစောမာဘိ
 မ ၁၅ ရာထူး နေထိုင်ရပ်၊ ရုံး၊ ရေး၊ ရှား

ရာသီခွင်ပြုပြင်ကွဲဒိန် သုံးသပ်ချက်

တာဝကျေးရွာသည် နွေမိုးဆောင်း ဟူ၍ ရာသီဥတု(၃)ပါးရှိသည်။ နွေရာသီအချိန်တွင် ဖေဖော်ဝါရီလမှဧပြီလ အထိဖြစ်သည်။ နွေရာသီအချိန်တွင်လမ်းပန်းဆက်သွယ်ရေး အနည်းငယ် သွားလာရာအဆင်ပြေသည်။ မိုးရာသီအချိန်သည်မေလ မှ နိုဝင်ဘာလ အထိဖြစ်သည်။ မိုးရာသီအချိန်တွင် နွမ်းလှည်းလမ်းဖြစ်သောကြောင့် သွားလာရာအလွန်ပင် ခက်ခဲလှပါသည်။ ဆောင်းရာသီအချိန်သည် နိုဝင်ဘာလ မှ ဇန်နဝါရီလ အထိ ဖြစ်သည်။ တာဝကျေးရွာ၏အစိက စိုက်ပျိုးရေးမှာ စပါး၊ ပြောင်း၊ နှမ်း၊ ပဲစဉ်းငုံစသည်တို့ဖြစ်သည်။ စပါးသီးနှံအား လယ်စပါး နှင့် တောင်ယာစပါး ဟူ၍ (၂)မျိုးစိုက်ပျိုးကြသည်။ တောင်ယာစပါးသည် မေလတွင် စိုက်ပြီး အောက်တိုဘာမှာ ရိတ်သိမ်းကြသည်။ လယ်စပါးသည် ဇူလိုင်လ တွင်စိုက်ပျိုးပြီး နိုဝင်ဘာလမှာ ရိတ်သိမ်းကြသည်။ ပဲစဉ်းငုံသည် မေလတွင်စိုက်ပျိုးပြီးဖေဖော်ဝါရီလ မှာ ရိတ်သိမ်းကြသည်။ နှမ်းသည် မေလနှင့်ဇွန်လတွင် စိုက်ပျိုးပြီး စက်တင်ဘာလမှာရိတ်သိမ်းကြသည်။ ပြောင်းဖူးသည် မေလတွင် စိုက်ပြီး နိုဝင်ဘာလမှာ ရိတ်သိမ်းကြသည် ။ တာဝကျေးရွာသည် ဝမ်းပျက်၊ ဝမ်းလျောရောဂါ၊ တုတ်ကွေးဖျားနာရောဂါ၊ နှာစေးချောင်းဆိုးရောဂါ စသည်ဖြင့် ဖြစ်တတ်သည်။ ဝမ်းပျက်၊ ဝမ်းလျောရောဂါသည် နွေရာသီကုန်ဆုံးချိန်နှင့် မိုးကူးကာလအချိန် တွင်ဖြစ်လေ့ရှိသည်။ တုတ်ကွေး ၊ နှာစေးချောင်းဆိုးရောဂါသည် ဩဂုတ်လနှင့် နိုဝင်ဘာလ တွင်ဖြစ်လေ့ရှိသည်။ ကျန်းမာရေးပြဿနာ တစ်စုံတစ်ရာဖြစ်ပေါ်လာသောအခါ ကွန်နားဆေးပေးခန်း နှင့် လျှိုင်လင်လေး ဆေးရုံသို့ သွားရောက်ကုသခံယူကြသည်။ မိုးရာသီအချိန်တွင် နွမ်းလှည်းလမ်းဖြစ်သောကြောင့်တခါတရံ လူနာကို လူနှင့်ထမ်းပြီး ကွန်နားဆေးပေးခန်းသို့ သွားရောက်ကုသရသည်။ တာဝ ကျေးရွာ၏ ပွဲလမ်းသဘင် များသည် သင်္ကြန်ပွဲ ၊ သီတင်းကျွတ် ပွဲ ၊ မီးရှိုးပွဲ ၊ ဝါဆိုသင်္ကန်းပွဲ တို့ဖြစ်ကြသည်။ မီးရှိုးပွဲတော်သည် ပအိုဝ်လူမျိုးရိုးရာလေ့ဖြစ်သောကြောင့် ဆို၊ က၊ တီး၊ မီးရှိုးများ လွတ်တင်ခြင်းစသည်ဖြင့် ကျင်းပကြသည်။ တာဝကျေးရွာတွင်း သောက်သုံးရေ (၁၂)လရာသီရေလုံလောက်စွာ အသုံးပြုနိုင်သည်။ နွေရာသီအချိန်တွင် ရေကန်တစ်ခုတည်းရှိသောကြောင့် အသုံးပြုသည်အခါ အခက်ခဲရှိသည်။ တာဝကျေးရွာမှအုပ်စုသို့ ချိတ်ဆက်သောလမ်းသည် နွေမိုးဆောင်းအချိန် သွားလာရန်အ လွန်ပင်ခက်ခဲ သည်။ နွေရာသီနှင့်ဆောင်းရာသီအချိန်တွင် ကား၊ ဆိုင်ကယ်များ သွားလာရန် အနည်းငယ်အဆင်ပြေသည်။ မိုးရာသီအချိန်တွင် ကား၊ ဆိုင်ကယ်များ သွားလာနိုင်ခြင်းမရှိပါ။ တာဝကျေးရွာသည် ရာသီသီးနှံများ ရိတ်သိမ်းပြီး သီးနှံရောင်းချချိန်တွင် ဝင်ငွေရရှိကြသည်။ တာဝကျေးရွာသည် ရာသီသီးနှံများစိုက် ၊ ရိတ်သိမ်းအချိန် ၊ ပွဲလမ်းသဘင်များ ကျင်းပချိန်တို့တွင် ထွက်ငွေများပြားလေ့ရှိကြသည်။

အရင်းအမြစ် သုံးစွဲမှု

ကျား	မ	ကျား+မ
၁။လယ်ထွန်စက် ၂။ဘောလုံးကွင်း ၃။သေနတ်	မရှိ	၁။ရေကန် ၂။ရေလှောင်ကန် ၃။လမ်း ၄။နွားလှည်း ၅။ဆိုင်ကယ် ၆။ကား ၇။တောင်ယာ၊လယ်ယာ ၈။ကျွဲ၊နွား ၉။သစ်တော ၁၀။မူကြိုကျောင်း ၁၁။ဘုန်းကြီးကျောင်း ၁၂။ခန်းမဆောင် ၁၃။စာသင်ကျောင်း

အရင်းအမြစ် ထိန်းချုပ်မှု

ကျား	မ	ကျား+မ
၁။လယ်ထွန်စက်ကိုင်းရှည် ၂။ဘောလုံးကွင်း ၃။သေနတ် ၄။ကား ၅။နွားလှည်း	မရှိ	၁။ရေကန် ၂။ရေလှောင်ကန် ၃။လမ်း ၄။ဆိုင်ကယ် ၅။ကား ၆။တောင်ယာ၊လယ်ယာ ၇။ကျွဲ၊နွား ၈။သစ်တော ၉။မူကြိုကျောင်း ၁၀။ဘုန်းကြီးကျောင်း ၁၁။ခန်းမဆောင် ၁၂။စာသင်ကျောင်း

ပိုင်ဆိုင်မှုသုံးသပ်ချက်

အမျိုးသားများ၏ အရင်းအမြစ်ထိန်းချုပ်မှုမှာ နွားလှည်း၊ ကား၊ ဆိုင်ကယ်၊ လယ်၊ ကိုင်းရှည်စက်များဖြစ် ကြသည်။ အမျိုးသားနှင့် အမျိုးသမီးများထိန်းချုပ်မှုများမှာ လမ်း၊ ရေလှောင်ကန်၊ ရေကန်၊ တောင်ယာ လယ်၊ ကျွဲ၊ နွား၊ ဘုန်းကြီးကျောင်း၊ သစ်တော၊ စာသင်ကျောင်း၊ မူကြိုကျောင်း၊ ခန်းမဆောင်၊ ကြက်၊ ဝက် စသည်တို့ဖြစ်ပါသည်။ အမျိုးသမီးသည်နွားလှည်း၊ ကား၊ ကိုင်းရှည် စသည်တို့ကို ထိန်းချုပ်မှု

အမျိုးသားများ၏ အရင်းအမြစ်သုံးစွဲများမှာ လယ်ထွန်စက်၊ ကိုင်းရှည်ဖြစ်သည်။ အမျိုးသားနှင့် အမျိုးသမီးများအတူတကွ သုံးစွဲသောအရင်းအမြစ်များမှာ ရေကန်၊ ရေလှောင်ကန်၊ လမ်း၊ နွားလှည်း ဆိုင်ကယ်၊ ကျွဲ၊ နွား၊ ဘုန်းကြီးကျောင်း၊ စာသင်ကျောင်း၊ မူကြိုကျောင်း၊ သစ်တော၊ ခန်းမဆောင်၊ ကား၊ တောင်ယာ၊ လယ်ယာစသည်တို့ဖြစ်ပါသည်။ အမျိုးသမီးများ၏ သီးသန့်ထိန်းချုပ်မှုနှင့် သုံးစွဲမှုများမရှိ ပေ။

ပင့်ကူအိမ်သုံးသပ်ခြင်းပြပုံ

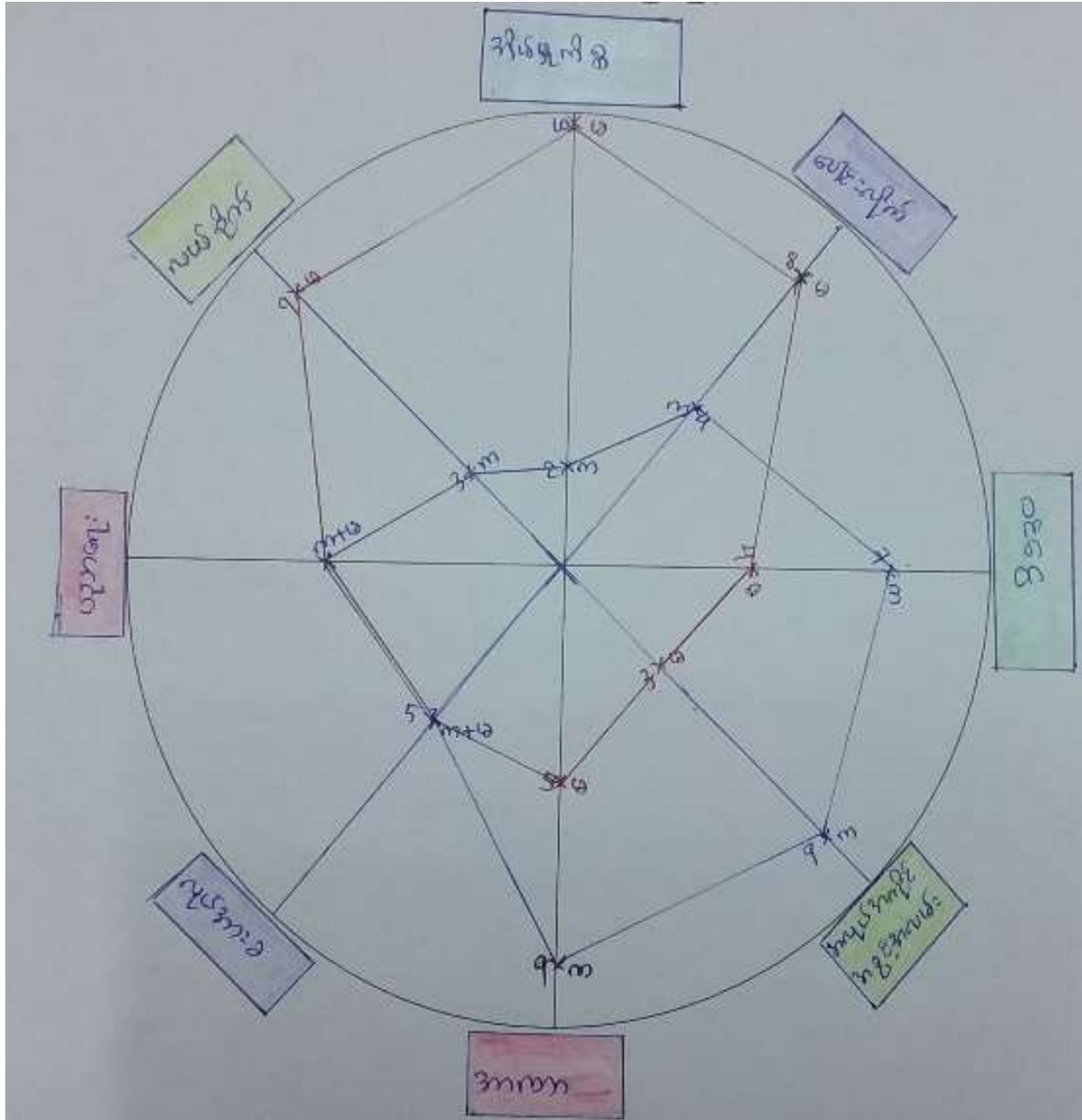

ပါဝင်ဆွေးနွေးသူ
 ကျား- ၁၇
 မ- ၁၅

မှတ်တမ်းတင်သူ
 အမည်- ဦးအောင်မယ်
 ရာထူး- လူထုဝန်ကြီးရေးမှူး

ပင့်ကူအိမ်ဆွေးနွေးသုံးသပ်ချက်

တာဝကျေးရွာ၏ အိမ်မှုကိစ္စတွင် အမျိုးသားသည်အမျိုးသမီးထက်ပါဝင်မှု အားနည်းသည်။ အိမ်မှုကိစ္စတွင် အမျိုးသမီးများသည်အားလုံးတာဝန်ယူဆောင်ရွက်ကြသည်။ အမျိုးသမီးများနေမကောင်းသောအချိန်တွင် အမျိုးသားသည် အိမ်မှုကိစ္စများဆောင်ရွက်ကြသည်။ အမျိုးသားသည် အမျိုးသမီးထက်အာဏာရှိကြသည်။ တာဝကျေးရွာသည် အမျိုးသားသည်အမျိုးသမီးထက် အလုပ်အကိုင် အခွင့်အလမ်းရရှိကြသည်။ အမျိုးသားများသည် အလုပ်ကြမ်းခံနိုင်ရည်ရှိပြီး အလုပ်ပိုကျွမ်းကျင်သောကြောင့် အလုပ်အကိုင်အခွင့်အလမ်းပိုမိုရရှိကြသည်။ အမျိုးသမီးများသည် အိမ်မှုကိစ္စများတာဝန်ယူရသောကြောင့် ပြင်ပအလုပ်ထိတွေ့မှုအားနည်းသည်။ ဝင်ငွေများရှာဖွေရာတွင် အမျိုးသားများ ဝင်ငွေပိုရရှိကြသည်။ အဘယ်ကြောင့်ဆိုသော် အမျိုးသားသည် အလုပ်ကြမ်းလုပ်နိုင်ခြင်းနှင့် အားပိုရှိခြင်းကြောင့် အလုပ်ရှာလုပ်၍ ဝင်ငွေရှာဖွေတတ်ကြသည်။ လုပ်အားခပေးချေရာတွင် အမျိုးသားနှင့်အမျိုးသမီး လုပ်အားခ တန်းတူရရှိကြသည်။ တောင်ယာလုပ်ငန်းဆောင်ရွက်ရာတွင် အမျိုးသမီးသည် အမျိုးသားထက် ပို၍လုပ်ကိုင်ကြသည်။ ပညာရေးတွင်အမျိုးသားသည် အမျိုးသမီးထက်စာတတ်မြောက်ကြသည်။ အဘယ်ကြောင့်ဆိုသော် ရှေးယခင်က ကျေးရွာတွင် စာသင်ကျောင်းများမရှိသော်လည်း ဘုန်းကျောင်းကြီးတွင်အမျိုးသားများသာ လေ့လာသင်ယူရသော အခွင့်အလမ်းရရှိသောကြောင့်ဖြစ်ပါသည်။ အမျိုးသမီးများသည် ပညာလေ့လာသင်ယူနိုင်သည့် အခွင့်အလမ်းနည်းခြင်းကြောင့် ကျေးရွာတွင် အမျိုးသမီးများ စာတတ်မြောက်နည်းပါးသည်။ တာဝကျေးရွာသည် မိဘများမှ သားသမီးများကို အမွေခွဲဝေပေးရာတွင် အမျိုးသားနှင့်အမျိုးသမီးတန်းတူခံစားခွင့်ရရှိကြသည်။ ကျေးရွာအတွင်း အမျိုးသမီးများအတွက် အလုပ်အကိုင် အခွင့်အလမ်းဖန်တီးပေးလျှင် အမျိုးသမီးများ ဝင်ငွေပိုရရှိနိုင်သည်။

အဖွဲ့အစည်းချိတ်ဆက်မှု ပြပေးပုံ

အဖွဲ့အစည်းချိတ်ဆက်မှု ပြပုံ(ကျေးဇူးအတွင်း/အပြင်)



ပါဝင်ဆွေးနွေးသူ

ကျား- ၁၇

မ- ၁၅

မှတ်တမ်းတင်သူ

အမည် မြို့အောင်မာ

ရာထူး နေပြည်တော်၊ ရန်ကင်းမြို့

အဖွဲ့အစည်းချိတ်ဆက်မှု သုံးသပ်ချက်

တာဝန်ကျေးရွာအတွင်းသည် ကျေးရွာအုပ်ချုပ်မှု၊ လူငယ်အဖွဲ့၊ဂေါပကအဖွဲ့၊ရပ်မိရပ်ဖ၊ လူထုဗဟိုပြု စီမံကိန်း ကော်မတီအဖွဲ့စသည်တို့ အသီးသီးရှိကြသည်။ ကျေးရွာအုပ်ချုပ်ရေးမှူးသည် ကျေးရွာ၏ဖွံ့ဖြိုးရေး လုပ်ငန်းများ ဆောင်ရွက်ရာတွင် အဓိကချိတ်ဆက်ဆောင်ရွက်လေ့ရှိသော ပုဂ္ဂိုလ်တစ်ဦးဖြစ်သည်။ ကျေးရွာအတွင်းတွင် ကျေးရွာအုပ်ချုပ်ရေးမှူး၊ လူငယ်အဖွဲ့၊ဂေါပကအဖွဲ့၊ ရပ်မိရပ်ဖအဖွဲ့တို့သည် ဖွံ့ဖြိုးရေးလုပ်ငန်း ဆောင်ရွက်သည့်အခါ အဓိက အခန်းကဏ္ဍမှ ပါဝင်လုပ်ဆောင်သူများဖြစ်ကြသည်။ ကျေးရွာအုပ်ချုပ်ရေးမှူးသည် အစိုးရ နှင့် ပြင်ပအဖွဲ့အစည်း များကို ကျေးရွာဖွံ့ဖြိုးရေးလုပ်ငန်း ဆက်သွယ်ဆောင်ရွက်ပေးသည်။ လူငယ်အဖွဲ့သည် ကျေးရွာ၏ နာရေး၊သာရေး ပေါ်ပေါက်လာသည့်အခါ အဓိက ပါဝင်ဆောင်ရွက်သည့်အဖွဲ့ဖြစ်သည်။ ကရင်နီနယ်လှည့် ကျန်းမာရေးအဖွဲ့သည် ကျေးရွာသို့(၃)လတစ်ကြိမ် ဆေးဝါးများလာရောက်ကုသပေးသည်။ ကျေးလက်ဒေသ ဖွံ့ဖြိုးတိုးတက်ရေးဦးစီးဌာနအဖွဲ့သည် ကျေးရွာ၌ ရေပိုက်သွယ်ယူခြင်း နှင့် ရေလျှောင့်ကန် တည်ဆောက်ပေးခဲ့သည်။ IOM အဖွဲ့သည် ကျေးရွာလူထုကို ခြင်ထောင်ထောက်ပံ့ခြင်း နှင့် ငှက်ဖျားသွေးဖောက်စစ်ဆေးပေးခြင်း၊ ကျန်းမာရေးအသိပညာပေးခြင်း များ ဆောင်ရွက်ခဲ့သည်။ Save the Childern အဖွဲ့သည် ငှက်ဖျားသွေး ဖောက်စစ်ပေးခြင်း နှင့် ငှက်ဖျားကျန်းမာရေး အသိပညာပေးခြင်း ဆောင်ရွက်ခဲ့သည်။ World Vision အဖွဲ့သည် TB ရောဂါ ပပျောက်ရေး နှင့် TB ရောဂါ သက်ဆိုင်ရာ ကျန်းမာရေး အသိပညာပေးခြင်း ဆောင်ရွက်ခဲ့သည်။

ကျေးရွာစီ/ထောက်ကော်မတီ ဖွဲ့စည်းပုံဇယား

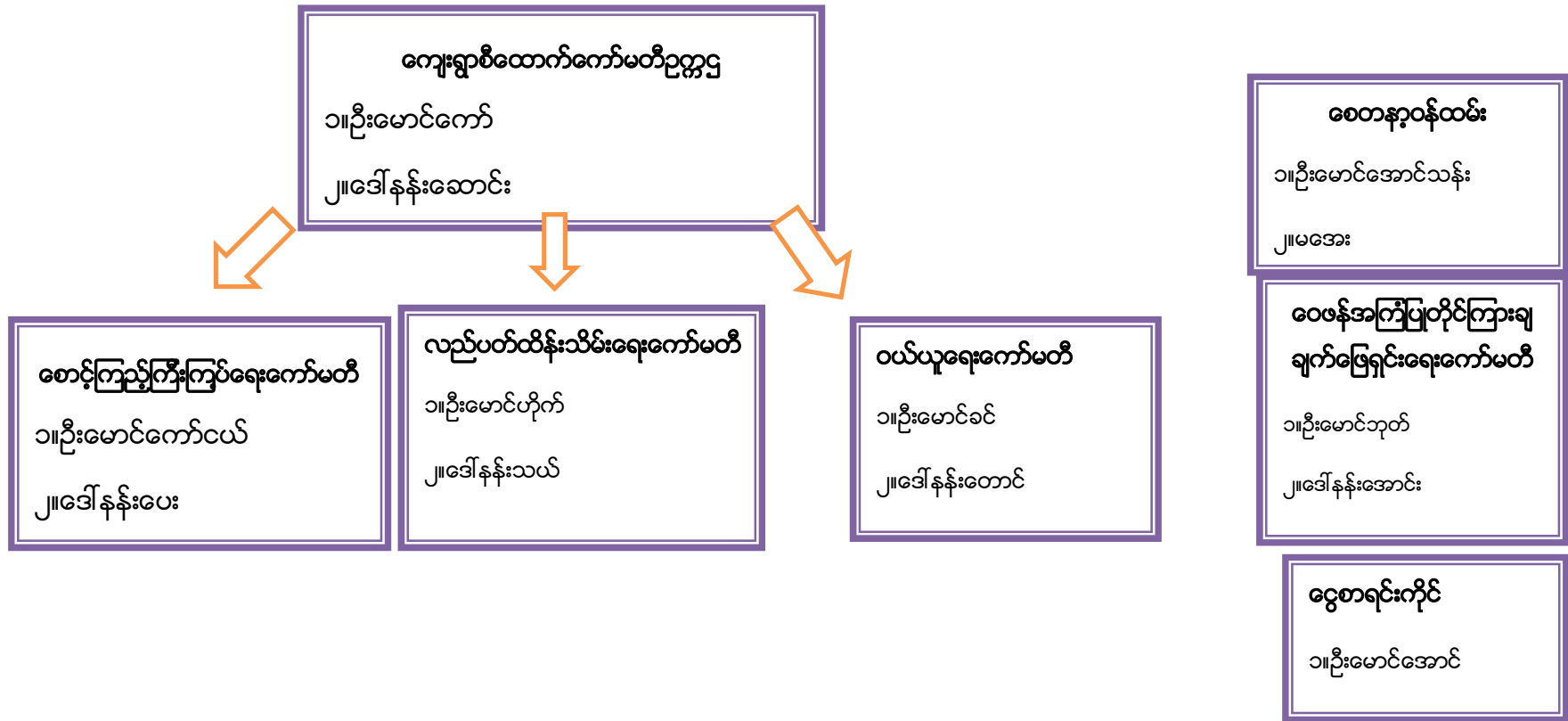

ပါဝင်ဆွေးနွေးသူ -

ကျား - ၂၀

မ - ၇

20

မှတ်တမ်းတင်သူ

အမည်- ဦးပလျားရယ်

ရာထူး - လူထုစည်းရုံးရေးမှူး

ကျေးရွာအုပ်စုစီထောက်ကော်မတီဖွဲ့စည်းပုံဇယား

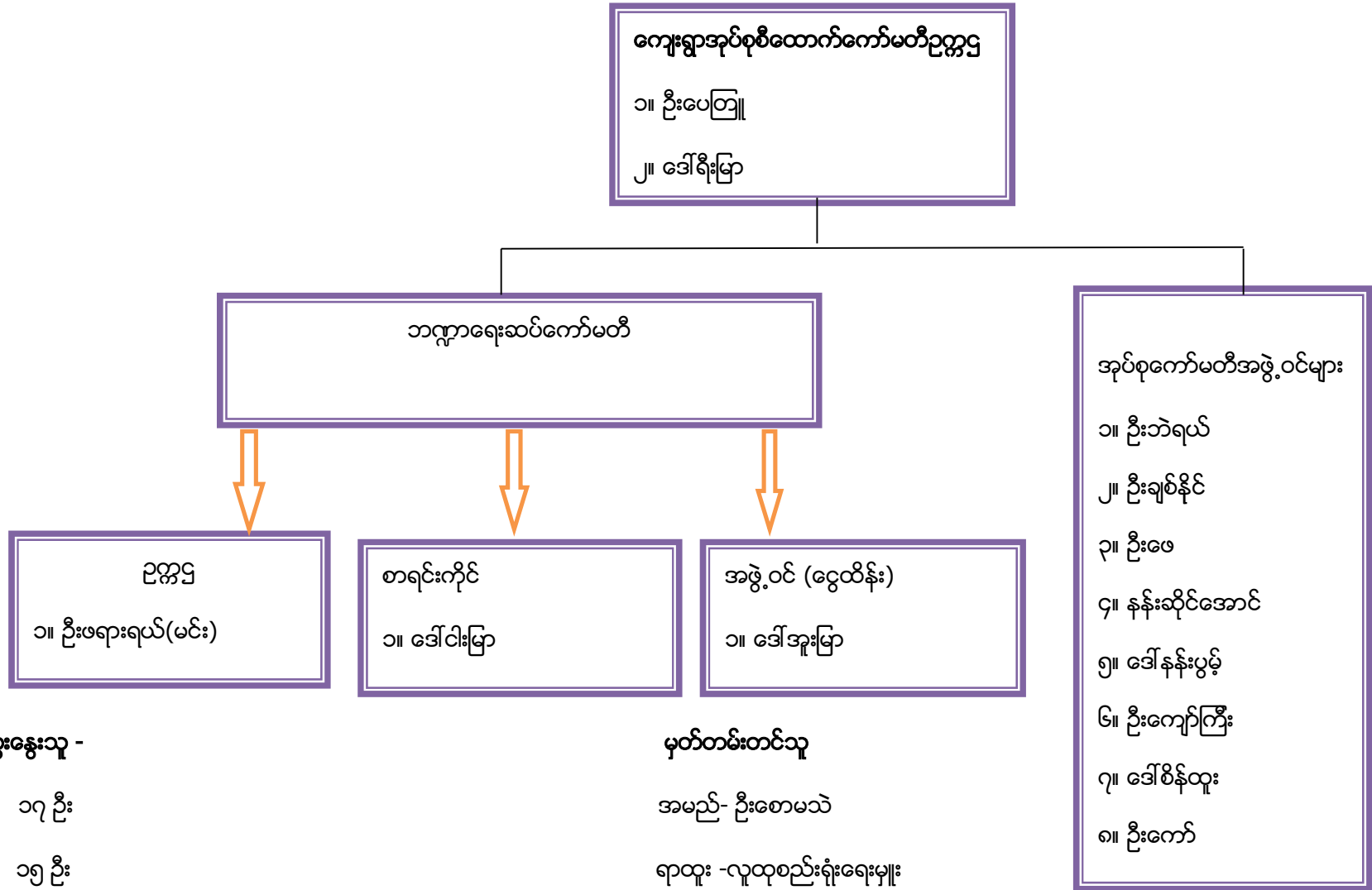

ပါဝင်ဆွေးနွေးသူ -

ကျား - ၁၇ ဦး

မ - ၁၅ ဦး

မှတ်တမ်းတင်သူ

အမည်- ဦးစောမသဲ

ရာထူး -လူထုစည်းရုံးရေးမှူး

ပုံစံ - ၈ - ၁ ကျေးရွာအခြေခံအချက်အလက်များ (Form PC 1)

လက်ညွှန်ရွက်၊ ကျေးရွာတစ်ရွာသို့ ပထမဆုံးမိတ်ဆက်ရေး၊ သွားရောက်သောအခါ လူထုစည်းရုံးရေးမှူးသည် ကျေးရွာခေါင်းဆောင်များအား ကျေးရွာအချက်အလက်များကို မေတ္တာရပ်ခံ၍ တောင်းခံရမည်။ ဤအချက်အလက်များကို စီမံကိန်းမိတ်ဆက်အစည်းဝေးပေးတိုင်ပင်တောင်းခံရမည်။ စီမံကိန်းမိတ်ဆက်အစည်းဝေးတွင် လူထုစည်းရုံးရေးမှူးသည် ဤအချက်အလက်များအား စစ်ဆေးပြီး မှန်ကန်အောင်ပြုလုပ်ရမည်။ ပြီးနောက်တွင် လူထုစည်းရုံးရေးမှူးမှ သတင်းအချက်အလက်ထိသို့ Tablets မှ တစ်ဆင့် ပြည့်စုံစွာရရှိရမည်။

ကျေးရွာခေါင်းဆောင် အမည် ဦး ဦးမောင်	ကျေးရွာခေါင်းဆောင်၏ ဖုန်းနံပါတ် ၈၅-၄၂၀၆၈၅၄၈၀	လူထုစည်းရုံးရေးမှူး၏ အမည် ဦးစောမောင်
ပြည်နယ်/တိုင်း/ခရိုင်/မြို့နယ် ကယားပြည်နယ်၊ တိုင်း၊ ခရိုင်၊ မြို့နယ်	ကျေးရွာအုပ်စု ကျေးရွာအုပ်စု	ကျေးရွာ ကျေးရွာ

လူမျိုးစု	အိမ်ထောင်စုအရေအတွက်	ကိုးကွယ်သည့်ဘာသာ	အိမ်ထောင်စုအရေအတွက်
လူမျိုးစု (၁) မြန်မာ	၄၇	ဘာသာ (၁) မြန်မာ	၄၇
လူမျိုးစု (၂) -----		ဘာသာ (၂) -----	
လူမျိုးစု (၃) -----		ဘာသာ (၃) -----	
လူမျိုးစုစရာ -----		ဘာသာစရာ -----	
အခြား			
	အရေအတွက်		
မသန်စွမ်းသူများ	၁		
သက်ကြီးရွယ်အိုများ (၆၅ နှစ် နှင့် အထက်)	၅		
စစ်ဘေးရှောင်			

	အမျိုးသား (အရေအတွက်)	အမျိုးသမီး (အရေအတွက်)
လူဦးရေ		
လူမျိုးစု (၁) မြန်မာ	၁၅၁	၁၅၇
လူမျိုးစု (၂) -----		
လူမျိုးစု (၃) -----		
အခြား		
အိမ်ထောင်စုဦးစီး	၄၆	၁

(ခ) အခြေခံအထောက်အပံ့ အသုံးအဆောင်များ

စာသင်ကျောင်း	အမှတ် ခြံပေါ်	ကျန်းမာရေး	အမှတ် ခြံပေါ်	တာဝန်များ အထောက် အပံ့များ	အမှတ် ခြံပေါ်
အထက်တန်းကျောင်း	<input type="checkbox"/>	ဆေးရုံ	<input type="checkbox"/>	ဝေတီ	<input checked="" type="checkbox"/>
အလယ်တန်းကျောင်း	<input type="checkbox"/>	ကျန်းမာရေးဌာန	<input type="checkbox"/>	ဘုန်းကြီးကျောင်း	<input checked="" type="checkbox"/>
မူလတန်းကျောင်း	<input checked="" type="checkbox"/>	ကျန်းမာရေးဌာနခွဲ	<input type="checkbox"/>	ဟိန္ဒူဘုရားကျောင်း	<input type="checkbox"/>
ပျက်စီးကျောင်း	<input checked="" type="checkbox"/>	ဆေးပေးခန်း	<input type="checkbox"/>	ရေပေးစက်ကျောင်း	<input type="checkbox"/>
အခြား	<input type="checkbox"/>	အခြား	<input type="checkbox"/>	ဝါး	<input type="checkbox"/>
အခြား				အခြား	<input type="checkbox"/>
မှတ်ချက်		မှတ်ချက်		မှတ်ချက်	

(ဂ) ကျွမ်းကျင်သူများမှတ်တမ်း (ကျေးရွာတွင်နေထိုင်သော သို့မဟုတ် တာဝန်ရွာမှလာရောက်သော ကျွမ်းကျင်သူများ)

(ခ) စာသင်ကျောင်း			(၂) ကျန်းမာရေး			(၃) လက်မှုပညာရှင်		
	ရွာတွင်နေ ထိုင်သူ	အခြားရွာမှ လာသူ		ရွာတွင်နေ ထိုင်သူ	အခြား ရွာမှ လာသူ		ရွာတွင် နေထိုင်သူ	အခြားရွာ မှလာသူ
မူလတန်းပြဆရာ/မ	<input type="checkbox"/>	<input checked="" type="checkbox"/>	ဆရာဝန်	<input type="checkbox"/>	<input type="checkbox"/>	လက်သမား	<input checked="" type="checkbox"/>	<input type="checkbox"/>
အထက်တန်းပြဆရာ/မ	<input type="checkbox"/>	<input type="checkbox"/>	လက်ထောက် ကျန်းမာရေးမှူး	<input type="checkbox"/>	<input type="checkbox"/>	ပန်းရံ	<input type="checkbox"/>	<input type="checkbox"/>
အလယ်တန်းပြဆရာ/မ	<input type="checkbox"/>	<input type="checkbox"/>	အသိပညာကျန်းမာရေး ဆရာမ	<input type="checkbox"/>	<input type="checkbox"/>	လျှပ်စစ်ကျွမ်းကျင် ဦးသမား	<input type="checkbox"/>	<input type="checkbox"/>
ပျက်စီးဆရာ/မ	<input type="checkbox"/>	<input type="checkbox"/>	သာယာဆရာမ	<input type="checkbox"/>	<input type="checkbox"/>	ရေပေးစက်သမား	<input type="checkbox"/>	<input type="checkbox"/>
အခြား	<input type="checkbox"/>	<input type="checkbox"/>	ပြည်သူ့ကျန်းမာရေးလုပ်သား	<input type="checkbox"/>	<input type="checkbox"/>	စက်ပြင်ဆရာ	<input type="checkbox"/>	<input type="checkbox"/>
မှတ်ချက်			မှတ်ချက်			မှတ်ချက်		

(ဃ) ကျေးရွာသို့ ရောက်ရှိနိုင်သည့် လမ်းအခြေအနေ / ကျေးရွာတစ်ရွာသည် ငှက်၏ ကျေးရွာအုပ်စုနှင့် ဆက်သွယ်ထားသော လမ်းအခြေအနေ (အောက်ပါတို့ကိုစိုင်းပါ)

ကျောက်ကြမ်းလမ်း ကတ္တရာလမ်း ကွန်ကရစ်လမ်း မော်တော်ဆိုင်ကယ်လမ်း
 ကျောက်စင်းလမ်း မြေသားလမ်း လူသွားလမ်း အခြား _____

(င) ကျေးရွာဖွံ့ဖြိုးမှုစီမံချက်

- (၁) လူထုလက်ပြုစီမံကိန်းမစတင်မီ ဤကျေးရွာတွင်ကျေးရွာဖွံ့ဖြိုးမှု စီမံချက်ရှိခဲ့ပါသလား?
- (၂) ရှိခဲ့ပါလျှင် ဤစီမံချက်ကို မည်သည့် ခုနှစ်တွင်ပြင်ဆင်ခဲ့ပါသနည်း?
- (၃) ဤစီမံချက်ကို ခြုံနှယ်မှအတည်ပြုခဲ့ပါသလား?

ပိုင်းပါ
 ရှိပါသည်/မရှိပါ/မသိပါ
 ၂၀၁၆
 ခုနှစ်/မသိပါ
 ပြုခဲ့ပါသည်/မပြုခဲ့ပါ (မသိပါ)

(စ) ခရီးအကွာအဝေး

(၁) ဤကျေးရွာ၏ဝဟ်မှ ၎င်းကျေးရွာအုပ်စု၏ဝဟ်အထိ ခရီးပိုင်မည်မျှကွာဝေးသနည်း? မိုင် ၁၂ / မသိပါ

(၂) ဤကျေးရွာမှ ၎င်းကျေးရွာအုပ်စုဝဟ်အထိ သွားလာရာတွင်ကြာမြင့်သည့်အချိန်

ခြောက်သွေ့ရာသီတွင်ကြာချိန် ----- ထော်လာဂျီ/မော်တော်ဆိုင်ကယ်/ခြေလျင်/လား/မော်တော်ဆိုင်/အခြား ----- ၁ နာရီ ၃၀

မိုးရာသီတွင်ကြာချိန် ----- ထော်လာဂျီ/မော်တော်ဆိုင်ကယ်/ခြေလျင်/လား/မော်တော်ဆိုင်/အခြား ----- ၄ နာရီ

(ဆ) ပတ်ဝန်းကျင်ဆိုင်ရာ သဘာဝဘေးအန္တရာယ်

ဤကျေးရွာတွင် ခြေကြီးခြင်းကဲ့သို့ သဘာဝဘေးအန္တရာယ်ကူးရောက်မှုခြင်း ရှိပါသလား

မရှိပါ ရှိပါသည် ရှိလျှင်ဖော်ပြပါ - မြေရွာယျ - မြေပြားကျ ခြင်း ၃ ပါသာ

(ဇ) ကျေးရွာတွင် ခွဲစဉ်းထားသော အဖွဲ့အစည်းများ

လူထုဝဟ်ပြုစီမံကိန်းမတိုင်မီ ဤကျေးရွာတွင် ကျေးရွာဖွံ့ဖြိုးရေးအတွက် အစိုးရ (သို့) ရွာသားများကိုင်တိုင်(သို့) စီမံကိန်းတစ်ခုခုမှ ခွဲစဉ်းထားသည့် အဖွဲ့အစည်းများရှိပါသလား။

(၁) ကျေးရွာစာမေးပေခါ

(၂) -----

(ဈ) အထွေထွေအုပ်ချုပ်ရေး ဦးစီးဌာန (GAD) မှ မှတ်တမ်းတင်ထားခြင်း

ဤကျေးရွာသည် အထွေထွေအုပ်ချုပ်ရေး ဦးစီးဌာန (GAD) မှ မှတ်တမ်းတင်ထားမှု ရှိပါသလား။

မရှိပါ ရှိပါသည်

ကျေးရွာခေါင်းဆောင်

အမည် ဦးကျွန်းစား

လက်မှတ်  ဇန.စွဲ ၃၀.၇၀.၂၀၇၇

လူထုစည်းရုံးရေးမှူး

အမည် ဦးစောမာတ်

လက်မှတ်  ဇန.စွဲ ၃၀.၇၀.၂၀၇၇

ပုံစံ - ၈ - ၂ - စီမံကိန်းစက်ဝန်းအချိန်ဇယား (PC 2)

လမ်းညွှန်ချက်၊ သက်ဆိုင်ရာလူထုစည်းရုံးရေးမှူး/လက်ထောက်နည်းပညာမှူးများမှ ဖြည့်သွင်းရမည်။		စီမံကိန်းစက်ဝန်းအဆင့်တစ်ခုစီပြီးစီးတိုင်း ကျေးရွာနှင့် ကျေးရွာအုပ်စုအတွက် ဤပုံစံကို	
စည်းရုံးရေးမှူး/ဝန်ထမ်း အမည် ဦးစောမာသ်			
နေ့စွဲ	စက်ဝန်းအားအမှတ်ခြစ်ပါ <input type="checkbox"/> စက်ဝန်း(၁) <input checked="" type="checkbox"/> စက်ဝန်း(၂) <input type="checkbox"/> စက်ဝန်း(၃) <input type="checkbox"/> စက်ဝန်း (၄)		
ပြည်နယ်/တိုင်း ကယား	မြို့နယ် လှိုင်ဇော်	ကျေးရွာအုပ်စု ဝဗ္ဗာ	ကျေးရွာ ဝကဝ

စီမံကိန်းဆောင်ရွက်မှုအဆင့်များ	နေ့စွဲ		အစည်းအဝေးတွင်တက်ရောက်သူအရေအတွက်			
	စတင်သည့်နေ့	ပြီးဆုံးသည့်နေ့	အမျိုးသားအရေအတွက်	အမျိုးသမီးအရေအတွက်	အိမ်ထောင်စုအရေအတွက်	လူမျိုးစုတက်ရောက်သူအရေအတွက်နှင့် လူမျိုးစုအမည်
၁။ ကျေးရွာစီမံကိန်း မိတ်ဆက်အစည်းအဝေး	၃၀-၁၀-၁၇	၃၀-၁၀-၁၇	၀၇	၁၅	၃၂	
၂။ ကျေးရွာပွဲ ခြံရေး စီမံချက်ရေးဆွဲခြင်း အစည်းအဝေး	၃၀-၁၀-၁၇	၃၀-၁၀-၁၇	၁၇	၁၅	၃၂	
၃။ ကျေးရွာအုပ်စု လုပ်ငန်းဆုံးဖြတ်ချက်ချသည့် အစည်းအဝေး	၇-၁၁-၁၇	၇-၁၁-၁၇	၁၆	၅	၂၁	ကယား ၅၆၆ ၁၃၅ ၆၃၁
၄။ မြို့နယ်အဆင့် စီမံကိန်းရေးဆွဲရေး နှင့် အကောင်အထည်ဖော်ရေးကော်မတီ၏ စီမံကိန်း သုံးသပ်မှု အစည်းအဝေး			မလို	မလို	မလို	မလို
၅။ မြို့နယ် စီမံကိန်းရေးဆွဲရေး နှင့် အကောင်အထည်ဖော်ရေး ကော်မတီ၏ဆုံးဖြတ်မှုကို ရွာသို့ အသိပေး အကြောင်းကြားသည့် အစည်းအဝေး						
၆။ စီမံကိန်းလုပ်ငန်းခွဲစီမံချက်ရေးဆွဲခြင်း အစည်းအဝေး						
၆.၁။ စီမံကိန်းလုပ်ငန်း အကောင်အထည်ဖော် ရေးရေးအစီအစဉ် ရေးဆွဲခြင်း						

ပုံစံ - ၈ - ၃ ကျေးရွာခွဲ ငြိမ်းရေး ဦးစားပေးအစီအစဉ် (Form PC 3)

လမ်းညွှန်ရွက် အဆင့်(၃) ကျေးရွာမှော်မှန်းချက်အစည်းအဝေး ပြီးဆုံးသောအခါ ကျေးရွာပုံစံနိန်း အထောက်အကူပြု
ဖော်မတ်သည် လူထုစည်းရုံးရေးမှူးအကူအညီဖြင့် ဤပုံစံကိုပြည့်စုံအောင် ပြည့်သွင်းရမည်။

လူထုစည်းရုံးရေးမှူး/ဝန်ထမ်း အမည် **ဦး ၀၀၁၀၁၁**

ဖခင် စက်ဝန်း(၂) စက်ဝန်း(၁) စက်ဝန်း(၃) စက်ဝန်း(၄)

ပြည်နယ်/တိုင်း/နယ် **မန္တလေး** မြို့နယ် **ကျေးရွာအုပ်စု** **တီးလှ** ကျေးရွာ **၀၈၀**

က။ အခက်အခဲအတားအဆီးများအားလုံးရှင်း - ယခုလက်ရှိအခြေအနေတွင် ဤကျေးရွာခွဲ ငြိမ်းတိုးတက်ရေးအတွက် အဓိက အခက်အခဲအတားအဆီးများသည် မည်သည့်များဖြစ်ပါသနည်း။ (အမျိုးသား/သမီး အနည်းဆုံးအစဉ်မှာမိ ၅ ခုစီဖော်ပြပါ)

အမျိုးသား အဖွဲ့မှ တင်ပြသောအခက်အခဲအတားအဆီးများ	အမျိုးသမီး အဖွဲ့မှ တင်ပြသောအခက်အခဲအတားအဆီးများ
၁ - စား၊ ပျိုး၊ စားခင်း၊ လမ်း၊ နား၊ ကုတ်၊ စား	၁ - စား၊ ပျိုး၊ စားခင်း၊ လမ်း၊ နား၊ ကုတ်၊ စား
၂ - သီးနှံများ၊ ကျွဲ၊ ခွေး၊ နွား၊ ချွေး၊ ချွေး	၂ - စား၊ ပျိုး၊ စားခင်း၊ လမ်း၊ နား၊ ကုတ်၊ စား
၃ - ကစားများ၊ ပညာ၊ စား၊ စား၊ စား	၃ - ကျွဲ၊ ချွေး၊ ချွေး၊ ချွေး၊ ချွေး
၄ - ကစားများ၊ စား၊ စား၊ စား	၄ - ကစားများ၊ စား၊ စား၊ စား
၅ - ကျွဲ၊ ချွေး၊ ချွေး၊ ချွေး	၅ - စား၊ ပျိုး၊ စားခင်း၊ လမ်း၊ နား၊ ကုတ်၊ စား
၆ - ကျွဲ၊ ချွေး၊ ချွေး၊ ချွေး	၆ - ကျွဲ၊ ချွေး၊ ချွေး၊ ချွေး
၇ - ကျွဲ၊ ချွေး၊ ချွေး၊ ချွေး	၇ - ကစားများ၊ စား၊ စား၊ စား
၈ - စား၊ ပျိုး၊ စားခင်း၊ လမ်း၊ နား၊ ကုတ်၊ စား	၈ - စား၊ ပျိုး၊ စားခင်း၊ လမ်း၊ နား၊ ကုတ်၊ စား
၉ - စား၊ ပျိုး၊ စားခင်း၊ လမ်း၊ နား၊ ကုတ်၊ စား	၉ - သီးနှံများ၊ ကျွဲ၊ ချွေး၊ ချွေး
၁၀ - ကျွဲ၊ ချွေး၊ ချွေး၊ ချွေး	၁၀ - စား၊ ပျိုး၊ စားခင်း၊ လမ်း၊ နား၊ ကုတ်၊ စား

ခ။ မျှော်မှန်းခြင်း - နောင်လာမည့် (၅) နှစ် အတွင်း ကျေးရွာခွဲ ငြိမ်းရေး မျှော်မှန်းလျာထားချက်များအား တင်ပြပါ။

အမျိုးသားအဖွဲ့မှ တင်ပြသောမျှော်မှန်းချက်များ	အမျိုးသမီးအဖွဲ့မှ တင်ပြသောမျှော်မှန်းချက်များ
၁ - လမ်း၊ ပျိုး၊ စားခင်း၊ လမ်း၊ နား၊ ကုတ်၊ စား	၁ - ကျွဲ၊ ချွေး၊ ချွေး၊ ချွေး
၂ - သီးနှံများ၊ ကျွဲ၊ ချွေး၊ ချွေး	၂ - စား၊ ပျိုး၊ စားခင်း၊ လမ်း၊ နား၊ ကုတ်၊ စား
၃ - ကစားများ၊ ပညာ၊ စား၊ စား	၃ - ကျွဲ၊ ချွေး၊ ချွေး၊ ချွေး
၄ - ကစားများ၊ စား၊ စား၊ စား	၄ - ကစားများ၊ စား၊ စား၊ စား
၅ - ကျွဲ၊ ချွေး၊ ချွေး၊ ချွေး	၅ - ကျွဲ၊ ချွေး၊ ချွေး၊ ချွေး
၆ - ကျွဲ၊ ချွေး၊ ချွေး၊ ချွေး	၆ - ကျွဲ၊ ချွေး၊ ချွေး၊ ချွေး
၇ - ကျွဲ၊ ချွေး၊ ချွေး၊ ချွေး	၇ - ကျွဲ၊ ချွေး၊ ချွေး၊ ချွေး
၈ - ကျွဲ၊ ချွေး၊ ချွေး၊ ချွေး	၈ - ကျွဲ၊ ချွေး၊ ချွေး၊ ချွေး
၉ - ကျွဲ၊ ချွေး၊ ချွေး၊ ချွေး	၉ - သီးနှံများ၊ ကျွဲ၊ ချွေး၊ ချွေး
၁၀ - ကျွဲ၊ ချွေး၊ ချွေး၊ ချွေး	၁၀ - ကျွဲ၊ ချွေး၊ ချွေး၊ ချွေး

ဂ။ လူထုပုံစံနိန်း၏ လာမည့် (၄) နှစ်အတွက် အကူအညီအစီအစဉ် ငြိမ်းတိုးတက်မှု လုပ်ငန်း အစီအစဉ်များအားဖော်ပြပါ။

အဆင့်	ကျေးရွာအတွက် ဦးစားပေး ဖွံ့ဖြိုးတိုးတက်မှု လုပ်ငန်းစဉ်များ	အဆိုပြုသူ (အမျိုးသားများ/ အမျိုးသမီးများ/အမျိုးသား+ အမျိုးသမီး)	ခန့်မှန်းကုန်ကျ စရိတ်	အကျိုးခံစားခွင့်ရှိသူ ခန့်မှန်းခြေ အရေအတွက်
၁	ဘို့လားပြားဖိး	m+၁	၁၂၅၀	358
၂	မင်း (၁၁ မိုင်) ဝါးပုံ	m+၁		358
၃	ကျေးရွာ ချိတ် ချိတ် စားစား	၁	၁၅၀	358
၄	အသစ်ကျွန်း ခြံဆင်းခြင်း	m+၁	၁၅၀	358
၅	အသစ်ကျွန်း မင်္ဂလာ	m+၁	၁၅၀	358
၆	ဘိုးဝင်းအား ခြံဆင်းခြင်း	m+၁	၁၅၀	358
၇	ကျေးရွာ ချိတ် မင်္ဂလာ	m+၁	၁၅၀	358
၈	ကျေးရွာ ချိတ် ချိတ် ချိတ်	m+၁		

၁။ လူထုဝင်ကိန်း၏ လာမည့် (၄) နှစ်အတွက် အကျိုးမဝင်သော ဦးစားပေး ဖွံ့ဖြိုးတိုးတက်မှု လုပ်ငန်း အစီအစဉ်များအားဖော်ပြပါ။

အဆင့်	ကျေးရွာအတွက် ဦးစားပေး ဖွံ့ဖြိုးတိုးတက်မှု လုပ်ငန်းစဉ်များ	အဆိုပြုသူ (အမျိုးသားများ/ အမျိုးသမီးများ/အမျိုးသား+ အမျိုးသမီး)	အခန်းကဏ္ဍ
၁	ကျေးရွာ ချိတ် ချိတ် ချိတ်	m -	၁- မဒကေး
၂	အား ပေး ချိတ်	m+၁	၂- ကျွန်ုပ်တို့
၃	ကျေးရွာ ချိတ်	m+၁	၃- မင်းမင်း
၄			
၅			

ခေါင်းဆောင်၊ ကျေးရွာပီပီကိန်းအထောက်အကူပြုကော်မတီမှ အတည်ပြုသည်။

အမည် ဦးစောဇော် လက်မှတ် [Signature] ဇန.ရ. ၃၀-၁၀-၂၀၁၇

ပဏမ ဌာန ခုတိယ နေ့စဉ် ကျေးဇူး

အစည်းအဝေးအစီရင်ခံစာ

နေ့ရက်	၁၇-၁၀-၂၀၁၇	အချိန်	၉:၀၀ AM မှ ၅:၀၀ PM ထိ
နေရာ	ဘုန်းကြီးကျောင်း	ကျေးဇူးအုပ်စု/ကျေးဇူး	တိုးလုံ ၂ ဖွဲ့စည်း
မြို့နယ်	လွိုင်ကော်	ပြည်နယ်	ကယားပြည်နယ်
အစည်းအဝေးအစီရင်ခံစာ			
၀	စီမံကိန်း ဖိတ်ခေါ်ခြင်း၊ လျှောက်လှမ်း စီမံကိန်း ဆိုတာဘာလဲ?		
၂	စီမံကိန်း စက်ဝိုင်း ရှောင်ရှားခြင်း၊ ပြင်ဆင်ခြင်း၊ ကော်ဖီဖော်ပြန်များ ဖြန့်ချိခြင်း		
၃	ကော်ဖီဖော်ပြန်များ စက်ဝိုင်း ဖြန့်ချိခြင်း၊ PRA Tools ဖြန့်ချိခြင်း စီမံခြင်း		
၄	အမျိုးသား များ စက်ဝိုင်း၊ မြေဖွင့်ချက်၊ ဖွဲ့စည်းရေးလုပ်ငန်း စဉ်		
၅	မမျိုးသမီးများ စက်ဝိုင်း၊ မြေဖွင့်ချက်၊ ဖွဲ့စည်းရေးလုပ်ငန်း စဉ်		
ဆွေးနွေးသည့်အကြောင်းအရာများ		ဦးဆောင်ဆွေးနွေးသူ	
<p>ကော်ဖီဖော်ပြန်များ ပြောင်းလဲခြင်း၊ ဖွဲ့စည်းခြင်း</p> <p>PRA Tools ကို မြန်မာ့သုံးသပ်ခြင်း ဖြင့် ဆွေးနွေးခြင်း</p> <p>ပင်လယ်နှင့် စက်ဝိုင်း၊ မြေဖွင့်ချက်၊ မြေဖွင့်ချက်၊ ဖွဲ့စည်းရေးလုပ်ငန်း များကို အမျိုးသား ဖြင့် အမျိုးသမီး</p> <p>ပါမူ ခွဲခြား မြန်မာ့သုံးသပ်ခြင်း PRA Tools ကို ရှောင်ရှားလျက် ဖြစ်သော အကြောင်းကို သိရှိစေရန် မြန်မာ့သုံးသပ်ခြင်း။</p>		<p>ဦးစောမာဘိ</p> <p>ဦးကျော်လှ</p>	
ဆွေးနွေးဆုံးဖြတ်ချက်များ			
<p>- ကော်ဖီဖော်ပြန်များ ငါ့ဘဦးက ရှောင်ရှားလျက် ကော်ဖီဖော်ပြန် ဖြင့် ကျေးဇူးလျှောက်လှမ်း သဘောတူညီကြသည်။ ခုတိယ ဌာန စက်ဝိုင်း ဆောင်ရွက်မည့် လုပ်ငန်း ခွဲစိတ် ကော်ဖီဖော်ပြန် ဖြင့် ကျေးဇူးလျှောက်လှမ်း ဆောင်ရွက်မည့် လုပ်ငန်း သဘောတူညီကြသည်။</p>			
အကြံပြုချက်များ			
<p>- ပဏမ ဌာန ခုတိယ ဌာန ကို ကျေးဇူး နှင့် ဆွေးနွေးခြင်း</p> <p>လုပ်ငန်းသော အခါ ကျေးဇူးလျှောက်လှမ်း ဘဦးဘဦး ချက်ချင်း ဖြင့်</p> <p>ချက်ချင်း ချိန် ဖြင့် ချက်ချင်း ဖြင့် ကျေးဇူး နှင့် ဆွေးနွေးခြင်း</p> <p>ကျက်ပျိုးစား - ပါဝင်ကား ချိန် ဖြင့် ဆွေးနွေးခြင်း။</p>			

မှတ်တမ်းပြုသူ ဦးစောမာဘိ
 ရာထူး လူထု စားနပ်ရိက္ခာရေးရာ

ကဏ္ဍအလိုက်ဦးစားပေးဖွံ့ဖြိုးရေးလုပ်ငန်းစဉ်များ

နောက်ဆက်တွဲ(၄) ခြားနားသောအပိုင်းများအတွက် ဦးစားပေးဖွံ့ဖြိုးရေးလုပ်ငန်းစဉ်များအနှစ်ချုပ် မူရင်းအား VPSC တွင် ထားရှိရပါမည်။ အခြားဌာနဆိုင်ရာများနှင့် ညှိနှိုင်းရန်အတွက် မိတ္တူအား TPIC သို့ ပို့ရပါမည်။ MIS Data အဖြစ်သွင်းရန်မလိုအပ်ပါ။

	အဆင့်	လုပ်ငန်း	ဦးစားပေး	လ/နှစ်	ကျေးရွာမှ တာဝန်ခံသူ(သို့) အုပ်စု	ပြင်ပမှ မည်သူထောက်ပံ့မလဲ
အခြေခံအဆောက်အအုံ	၁	လူငယ်ရိပ်သာဆောက်လုပ်ခြင်း	မ (✓) ကျား (✓)			
	၂	ရွာချင်းဆက်လမ်းတည်ဆောက်ခြင်း	မ (✓) ကျား (✓)			
	၃	တံတားတည်ဆောက်ခြင်း	မ () ကျား (✓)			
	၄	လူငယ်ရိပ်သာခြံစည်းရိုး ကာရံခြင်း	မ (✓) ကျား (✓)			
	၅	အများသုံးအိမ်သာဆောက်လုပ်ခြင်း	မ (✓) ကျား (✓)			
အသက်မွေးဝမ်းကြောင်း/ စိုက်ပျိုးရေး	၁		မ () ကျား ()			
	၂		မ (✓) ကျား ()			
	၃		မ () ကျား ()			
	၄		မ () ကျား ()			
	၅		မ () ကျား ()			
ကျန်းမာရေးနှင့် အာဟာရ	၁	ဆေးပေးခန်း ပြုပြင်ဆောက်လုပ်ခြင်း	မ () ကျား (✓)			
	၂		မ () ကျား ()			
	၃		မ () ကျား ()			
	၄		မ ()			

			ကျား()			
	၅		မ () ကျား()			
အောက်ဖော်ပြပါအချက်များကို ဖြစ်နိုင်ပါက အမှတ်ပေးရန် ဖော်ပြပါပါ။						
ကျန်းမာရေးနှင့် အာဟာရ	၁	ရေပိုက်တိုးချဲ့သွယ်တန်းခြင်း	မ (✓) ကျား()			
	၂		မ () ကျား()			
	၃		မ () ကျား()			
	၄		မ () ကျား()			
	၅		မ () ကျား()			
ပညာရေး	၁	ကျောင်းရေလှောင်ကန်တည်ဆောက်ခြင်း	မ () ကျား(✓)			
	၂	စာသင်ကျောင်းခြံစည်းရိုးကာရံခြင်း	မ (✓) ကျား(✓)			
	၃	မူကြိုကျောင်းတည်ဆောက်ခြင်း	မ (✓) ကျား(✓)			
	၄	စာသင်ကျောင်းအိမ်သာဆောက်လုပ်ခြင်း	မ (✓) ကျား(✓)			
	၅		မ () ကျား()			
အခြား	၁	ဆိုလာမီး	မ (✓) ကျား(✓)			
	၂		မ () ကျား()			
	၃		မ () ကျား()			
	၄		မ () ကျား()			
	၅		မ () ကျား()			

ဦးစားပေးလုပ်ငန်းအကျဉ်းချုပ်ဇယား

စဉ်	လုပ်ငန်းအမည်	ဦးစားပေးအဆင့်	အဆိုပြုသူ (ကျား)	အဆိုပြုသူ (မ)	အဆိုပြုသူ (ကျား+မ)	မှတ်ချက်
၁။	ဆိုလာမီး	၁			✓	
၂။	လူငယ်ရိပ်သာဆောက်လုပ်ခြင်း	၂			✓	
၃။	ရွာချင်းဆက်လမ်းတည်ဆောက်ခြင်း	၃			✓	
၄။	ရေပိုက်တိုးချဲ့သွယ်တန်းခြင်း	၄		✓		
၅။	ကျောင်းရေလှောင်ကန်တည်ဆောက်ခြင်း	၅	✓			
၆။	စာသင်ကျောင်းခြံစည်းရိုးကာရံခြင်း	၆			✓	
၇။	မူကြိုကျောင်းတည်ဆောက်ခြင်း	၇			✓	
၈။	တံတားတည်ဆောက်ခြင်း	၈	✓			
၉။	စာသင်ကျောင်းအိမ်သာဆောက်လုပ်ခြင်း	၉			✓	
၁၀။	ဆေးပေးခန်း ပြုပြင်ဆောက်လုပ်ခြင်း	၁၀	✓			
၁၁။	လူငယ်ရိပ်သာခြံစည်းရိုးကာရံခြင်း	၁၁			✓	
၁၂။	အများသုံးအိမ်သာဆောက်လုပ်ခြင်း	၁၂			✓	

ပါဝင်ဆွေးနွေးသူ -

ကျား - ၂၀

မ - ၇

မှတ်တမ်းတင်သူ

အမည်- ဦးပလျားရယ်

ရာထူး - လူထုစည်းရုံးရေးမှူး

လုပ်ငန်းဆောင်ရွက်မှု မှတ်တမ်းခါတ်ပုံများ

