



ပြည်ထောင်စုမြန်မာနိုင်ငံတော်အစိုးရ
စိုက်ပျိုးရေး၊ မွေးမြူရေးနှင့် ဆည်မြောင်းဝန်ကြီးဌာန
ကျေးလက်ဒေသဖွံ့ဖြိုးတိုးတက်ရေးဦးစီးဌာန

National Community Driven Development Project

လူထုဗဟိုပြုစီမံကိန်း၊ လှိုင်းဘွဲ့ မြို့နယ်
ကျေးရွာဖွံ့ဖြိုးရေးအစီအစဉ်



တာပေါင်ကျေးရွာအုပ်စု
တာပေါင်ကမ်းနားကျေးရွာ

မာတိကာ

<u>စဉ်</u>	<u>အကြောင်းအရာ</u>	<u>စာမျက်နှာ</u>
၁။	လှိုင်းဘွဲ့မြို့နယ်အခြေပြမြေပုံ	၁
၂။	ကျေးရွာမြေပုံ (တည်နေရာ)	၂
၃။	အုပ်စုတွင်ပါဝင်သော ကျေးရွာများစာရင်း	၃
၄။	ကျေးရွာအခြေခံအချက်အလက်များ (ကျေးရွာသမိုင်းကြောင်း)	၄-၆
၅။	လူထုပူးပေါင်းပါဝင်သော လူမှုဆန်းစစ်ခြင်းနှင့် အကဲဖြတ်ခြင်း လုပ်ငန်းစဉ် (PSA/PRA) အကျဉ်းချုပ်ဖော်ပြချက်	၇
၆။	ကျေးရွာဖွံ့ဖြိုးရေးအစီအစဉ်အတွက်အသုံးပြုခဲ့သော PRA tools တစ်ခုချင်းစီအတွက် သုံးသတ်ချက်များ	
	၁။ ကျေးရွာလူမှုရေးနှင့်အရင်းအမြစ်ပြမြေပုံ (Social Map)	၈-၉
	၂။ ရာသီခွင်ပြပြကွဲဒီဇိုင်း (Seasonal Cleander)	၁၀-၁၁
	၃။ ဥစ္စာနေကြွယ်ဝမှုပြဖော်ပြချက် (Wealth Ranking)	၁၂-၁၃
	၄။ ကျား၊မ ပင့်ကူအိမ်သုံးသပ်ခြင်း (Cob Web)	၁၄-၁၅
	၅။ အရင်းအမြစ်အသုံးချမှုပုံစံပြဖော်ပြချက် (Asset Mapping)	၁၆-၁၇
	၆။ အဖွဲ့အစည်းချိတ်ဆက်မှုပြဖော်ပြချက် (Veen Diagram).....	၁၈-၂၀
၁၇။	ကော်မတီဝင်များရွေးချယ်ခြင်းနှင့် ကျေးရွာဖွံ့ဖြိုးရေးအစီအစဉ် ဆောင်ရွက်မှုမှတ်တမ်း	၂၁-၂၂
၁၈။	ကျေးရွာအချက်အလက်များ (PC 1)	၂၃-၂၆
၉။	စီမံကိန်းစက်ဝန်းအချိန်ဖော်ပြချက် (PC 2)	၂၇
၁၀။	ကျေးရွာဖွံ့ဖြိုးရေးဦးစားပေးအစီအစဉ် (PC 3)	၂၈-၃၆
၁၁။	အစည်းဝေးမှတ်တမ်းများ	၃၇-၃၈
၁၂။	ကဏ္ဍအလိုက်ဦးစားပေးဖွံ့ဖြိုးရေးလုပ်ငန်းစဉ်များ	၃၉

၁။ လိုင်းဘွဲ့မြို့နယ်အခြေပြမြေပုံ

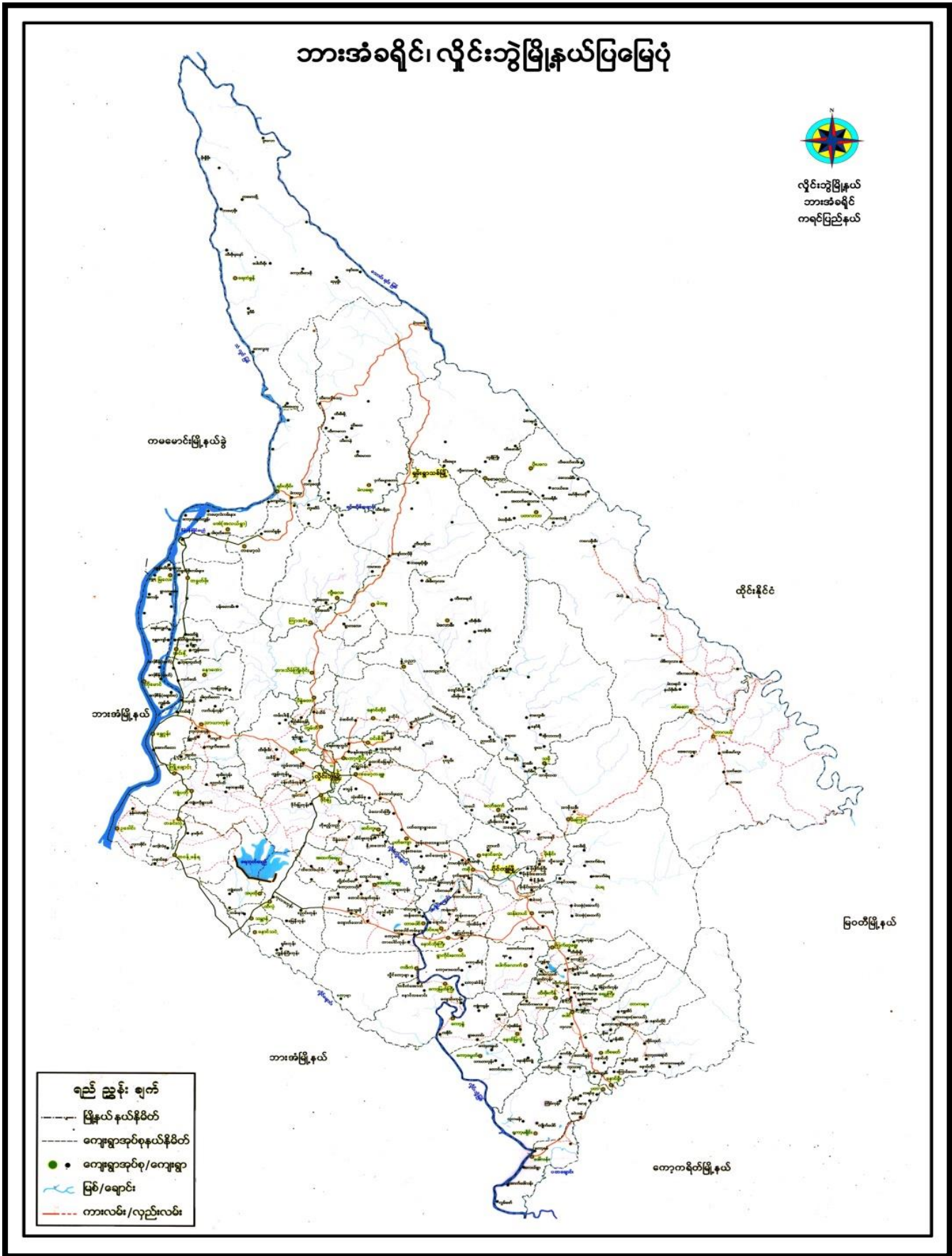

၂။ ကျေးရွာမြေပုံ (တည်နေရာ)

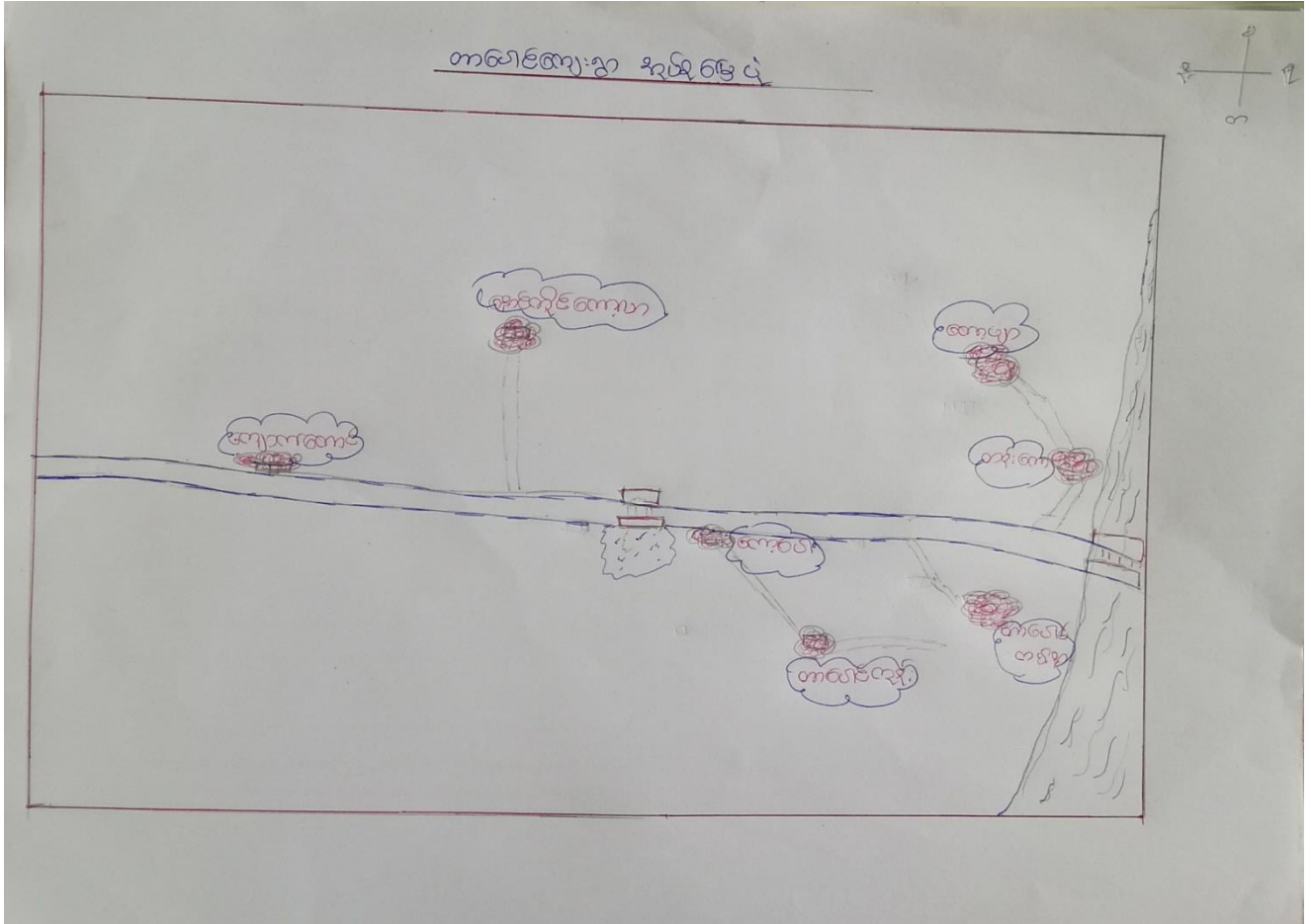

၃။ အုပ်စုတွင်ပါဝင်သော ကျေးရွာများစာရင်း

- ၁။ နောင်တိုင်ကျေးရွာ
- ၂။ ကော့ပေါ
- ၃။ ကော့ဖျာ
- ၄။ ထန်းတော
- ၅။ ကျောက်တောင်
- ၆။ တာပေါင်ကမ်းနား
- ၇။ တာပေါင်ကုန်း

တာဝါဒိယကျေးရွာ သမိုင်းအကြောင်း

၁။ တာဝါဒိယကျေးရွာကို အထက်ကြီးတံ၊ ပုဂ္ဂိုလ်တွေ မြေဖြူချက်အရ ခိမ်ခြေများများ နဲ့ စတင်ခဲ့ပါတယ်။ ကာကြောင် ခိမ်ခြေများများ နဲ့ စတင်ခဲ့တယ်ဆိုတာ တာဝါဒိယကျေးရွာမှာ (၁၁) ရွာရှိသည် အနက် တာဝါဒိယကျေးရွာကို ဂျပန်ခေတ်ကစတင် ခဲ့လို့ပါ။ တာဝါဒိယကျေးရွာကို ခိမ်ခြေများများ နဲ့ စတင်ခဲ့လို့ တာဝါဒိယကျေးရွာကို နာမည်ထွင်းထာရှင် ဖြစ်ပါသည်။ တာဝါဒိယကျေးရွာကို ခိမ်ခြေအားဖြင့် မြေဖြူ ရှေ့ပင် (၈၀) နှင့် (၉၀) အကြားမှာ ရှိသည်ဟု ခန့်မှန်းလို့ရပါသည်။ ကာကြောင် ခန့်မှန်းလို့ ရသလိုဆိုတာ ခိမ်ခြေထူးသက်မှတ်လို့ မရဘဲ ခိမ်ခြေလုံးနှင့် တစ်လုံး အဖွင့် နှိုင်း ကပ်နေလို့ပါ။ တာဝါဒိယကျေးရွာ နဒီအချိန်က သူဗျေးဆွေတို့ ဖြစ်တယ်လို့ ဖြောဖြောပုံတယ် တက်ဂို ခိမ်ခြေအနည်းဆုံးက အဖွင့် ကွဟပ်နေပါပြီ။ ကာကြောင် ကွဟပ်သွားသလို မေးကြည့်တာ နဒီအချိန်က ဖြစ်လာသည်ကို ပုဂ္ဂိုလ် အုပ်စိုးနေတဲ့အချိန် ဂျပန်တွေက တောသုတေသနအား တွေ့ အရမ်းနှိမ်စက်တာ ကျန်တော့တို့ တောသု တေသနအား တွေ့က တောမှာ နေမရဲတာကို လိုယ်ရဲတွေ မျိုးရှိရာ မြို့သို့မဟုတ် အခြားအရပ်ဒေသတွေကို ပြောင်းရွှေ့သွားကြပါသည်။ အခုပြောတဲ့အတိုင်း အဖွင့် တွေက တော အမျိုးမရှိ ပိုက်ဆံမရှိဘဲ တာဝါဒိ ယကျေးရွာမှာ အမျိုးမျိုးသောစား ဥက္ကန့်နေခဲ့ကြပါသည်။ အထက်ကိုစွန့်၍ တာ ဝါဒိယကျေးရွာကလေး ချစ်ဖက်ဦး သောကြောင် နေခဲ့ပါကြောင်း ခန့်မှန်းအမာပြောလို့ပါ သည်။ တွေ့စေ့စေ့စွာ ခန့်မှန်းခြေအရ (၁၇၀) နှစ်အထက်ရှိပြီ ဖြစ်ပါသည်။ ဖြစ်လာသည့်အခါ အားဖြင့် ၁၂၅၀ ခန့် ဖြစ်ကြောင်း သိရပါသည်။

၂။ အခက်အခဲကတော့ အဖွင့်ကြုံတွေ့ခဲ့ရပါသည်။ ကယ်လို့ အခက်အခဲမျိုး

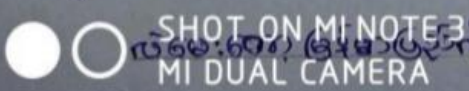

ခက်၏ ဒဏ်ကို အလူးအလဲခံစားခဲ့ရပါသည်။ နီဒီအချိန်က လမ်းမကောင်း၊ အဆက်
အသွယ်ကလည်း မကောင်းတော့ အခက်အခဲတော့ အများအပြား ဣန္ဒြေခံရပါသည်။
နီဒီအခက်အခဲတွေ အများအပြား ဣန္ဒြေခံရပြီး ပါတီကောင်စီ နှစ်ချုပ်ရေးခေတ်
သို့ရောက်လာဖြည့်ပါတော့သည်။ ပါတီကောင်စီ နှစ်ချုပ်ရေးခေတ်အချိန်တွင် ခပ်ကောင်းအောင်
တွေ့ အကွန်ခံစားခဲ့ရပါသည်။ ဘယ်နေ့မှာမှ မဆို ဘေးဒုက္ခသံ အမြဲကြားရပါသည်။
ဥဥ ဆိုရင် အိမ်မှာ မအိပ်ရပါဘူး။ ယုန်းအိပ်ရပါသည်။ ကျဉ်းပန်း ဆိုရင် ကျွန်တော်
တို့ရဲ့ အိပ်ရာ ဖြစ်ခဲ့ရပါသည်။ တစ်ချို့ လူတွေကတော့ တောမှာနေရင်တော့ ဒုက္ခသံ
ကို တောက်ပူပြီး မြို့ကြီး၊ ပြကြီးကို ဖြောင်းသွားပါသည်။ အာရှေ့ အိမ်ခြေ
တစ်ဝက်ကျော်ကျော်ပေဟက် ဖြောင်းသွားကြောင်း သိရပါသည်။ နီဒီအချိန် မှာဘာ
ကြောင့် ခပ်ဒဏ်သင့်နေလဲ မေးတော့ ဖြစ်နေစေတယ်နဲ့ ကျင့်သူပုန်တယ်နဲ့ အ
ကြီး အကြယ်တို့ကပွဲ ဖြစ်နေတယ် ဆိုတာ သိရပါသည်။ ကျင့်သူပုန်တွေ အလင်းလဲ
ပြီး နောက်ပိုင်းတော့ ဘေးဒုက္ခသံ ခံစားပါတော့သည်။

၃။ တာဝန်ရှိရာမှာ လယ်လုပ်တဲ့သူ အသင့်အတင့်ရှိ ပါသည်။ ကိုင်းလုပ်တဲ့
သူ တစ်ဦး ဒွန်ဦးမျှ ရှိပါသည်။ ရေလုပ်ဘား ငါးဦးမျှသာရှိပါသည်။ ဆိုင်း
ဧကလေးတို့သူ ဘုံးဦးမျှ ရှိပါသည်။ ကျန်တောကတော့ ကြံ့ရှ ကျွန်တမ်း လုပ်ကိုင်
စားတာက ဖြစ်ပါသည်။

၄။ လူမျိုးများမှာ မမာ လူမျိုးတွေဖြစ်ပြီ မုန့်ကို ကိုတွယ်သူများသာဖြစ်ကြ
ပါသည်။ အခြားဘာသာကို ကိုးကွယ်သူ မရှိပါဘူး။ ကျွန်တမ်း အလုပ်ကို လုပ်ကိုင်
သူများပါသည်။

၅။ ကျောင်းကတော့ သူ့ပတ်တန်းမှ စတုတ္ထတန်း အထိရှိပါသည်။ မြန်မာ့ကျောင်း
သူနဲ့ ခုနစ်တွင် စတင်တည်ရှိခဲ့ပါသည်။

၆။ ပညာရေးကိုတော့ တာဝန်ရှိစွာ နေ့နှင့် ဖြောင့်ရှင် နှိမ်စွာ နေပါသေးတယ်
ဘာကြောင့်ကဲဒီလိုဖြောင့်ရတယ်ဆိုတော့ တာဝန်ရှိစွာမှာက မူလတန်းအဆင့်အထိကဲ
ပါတယ်။ မူလတန်းအဆင့်ပြီး မြောက်လို အလယ်တန်းအဆင့်ကို ကျွန်းဖြောင်းရတော့
မယ်ဆိုရင် ကျောင်းမနေတော့တာကများပါတယ် ဟိုတစ်ချိန်တုန်းက ကျွန်းအနား
မှာ အလယ်တန်း သို့မဟုတ် အထက်တန်းကျောင်းတစ်ကျောင်းမှ မရှိခဲ့ပါဘူး။ အလယ်တန်း
အဆင့်သို့ တက်ရောက်မည် ဆိုလျှင် မြို့မှာ သွားတက်ရမည်ဖြစ်လာ ကြောင့် ကျွန်တော်တို့
တောသို့ တောင်သားတွေက ဆင်းရဲသားတွေဆိုတော့ ဇွေးဇွေးကြေးဇေး အခက်အခဲကြောင့်
မထားဖြစ်ကြတာပါ။ နူးအဲဒါကြောင့်မို့ နှိမ်စွာနေပါတယ်ဆို ဖြောင့်ရပါတယ်။ ကျန်း
မာရေးဆိုဖြန်တော့လည်း တာဝန်ရှိစွာမှာ ကျန်းမာရေးအတွက် အထောက်အကူပြုမဲ့ဆရာ
ဆရာမ တစ်ယောက်မှ မရှိပါဘူး။ ဆေးပေးခန်းလည်း မရှိပါဘူး။ အဲဒါကြောင့်မို့ ကျန်းမာရေး
မကောင်းလို့ ဆေးခန်းဖြောင့်မယ်ဆိုရင် မြို့ကိုရောက်အောင် ထမ်းပိုးပြီးသွားပြုရတာ
ကြောင့် အချိန်ကြန့်ကြာပြီး လမ်းခုလပ်မှာတစ်ခုခုဖြစ်သွားခဲရတာလည်း အမြဲ အမြဲပါ
ဘဲ။ လမ်းပန်းဆက်သွယ်ရေးတာ ဟိုအရင်းက အထောက်အကူမကောင်းပါဘူး။ တာဝန်ရှိစွာကနေ
ထိလို့ သို့မဟုတ် ထိုင်းကဲ့လို သွားရမယ်ဆိုရင် နေ့ချင်းဖြန်သွားလို့မရပါဘူး။ ထိုလို သို့သွား
မယ်ဆို ခြေဖြောင့် သို့မဟုတ် ပျဉ်နဲ့ သွားရပါသည်။ ဖြိုင်းကွဲဖြို ကိုတော့ နေ့လမ်းကနေ
ခက်ပျော့နဲ့ သွားရပါသည်။ လမ်းပန်းဆက်သွယ်ရေး မကောင်းလျှင် ခရီးသွားရတာ နာကျင်
ကြန့်ကြာပါသည်။

၇။ အရင်တုန်းကနဲ့ အခုချိန် အခြားအပြား ကွာဟပ်သွားပါပြီ။ ဘာကြောင့် ကွာဟပ်
သွားပါသလဲဆိုတော့ ပညာရေး၊ ကျန်းမာရေး၊ စီးပွားရေး အစစအရာရာ အားလုံးအ
ဆင်းဖြောင့်ပါပြီ။ ပညာရေး၊ ကျန်းမာရေး၊ စီးပွားရေး အဆင်းဖြောင့်ချင်း အကြောင်းအ
ရင်းတရားခံ လမ်းပန်းဆက်သွယ်ကောင်း မွန်လာတာကြောင့် ဖြစ်သည်။ အခုဆော်မာ
ပညာရေးကို အလယ်တန်း အဆင့် အထက်တန်း အဆင့်တက်မယ်ဆိုရင် တာဝန်ရှိစွာ ကျွန်း
အနား တစ်ဝိုက်မှာ တက်လို့ရနေပါပြီ။ ကျန်းမာရေးအတွက်ဆိုရင် မြို့ထိသို့ ဆိုင်ကယ်သို့မဟုတ်
ကားနဲ့ သွားရောက်ကုသလို့ရပြီး ဖြစ်ကြောင်း ဖြောင့်ရပါသည်။ အဲဒါကြောင့်တိုးတက်လာအောင်
သို့တောက်နေပါပြီ လို့ ဖြောင့်ရပါရအ။

၅။ လူထုပူးပေါင်းပါဝင်သော လူမှုဆန်းစစ်ခြင်းနှင့် အကဲဖြတ်ခြင်းလုပ်ငန်းစဉ် အကျဉ်းချုပ်ဇယား

လူမှုဆန်းစစ်ချက် (RIA) နှင့် သက်ဆိုင်သော အချက်များ

ကဏ္ဍ ၁ ဇယား

ကဏ္ဍ ၂ ဇယား

စိစစ်ဆန်းစစ်ခြင်းအမျိုးအမည်	အကျဉ်းချုပ်ဖော်ပြချက်	စိစစ်ဆန်းစစ်ခြင်းအမျိုးအမည်		ပေါ်ထွက်မှု
		ကဏ္ဍ ၁	ကဏ္ဍ ၂	
၁။ လူမှုဆန်းစစ်ခြင်းအကျဉ်းချုပ်ဖော်ပြချက်	လူမှုဆန်းစစ်ခြင်းအကျဉ်းချုပ်ဖော်ပြချက်	၃	၆	၉
၂။ လူမှုဆန်းစစ်ခြင်းအကျဉ်းချုပ်ဖော်ပြချက်	လူမှုဆန်းစစ်ခြင်းအကျဉ်းချုပ်ဖော်ပြချက်	၄	၅	၉
၃။ လူမှုဆန်းစစ်ခြင်းအကျဉ်းချုပ်ဖော်ပြချက်	လူမှုဆန်းစစ်ခြင်းအကျဉ်းချုပ်ဖော်ပြချက်	၄	၅	၉
၄။ လူမှုဆန်းစစ်ခြင်းအကျဉ်းချုပ်ဖော်ပြချက်	လူမှုဆန်းစစ်ခြင်းအကျဉ်းချုပ်ဖော်ပြချက်	၄	၅	၉
၅။ လူမှုဆန်းစစ်ခြင်းအကျဉ်းချုပ်ဖော်ပြချက်	လူမှုဆန်းစစ်ခြင်းအကျဉ်းချုပ်ဖော်ပြချက်	၁၀	၁၀	၂၀
၆။ လူမှုဆန်းစစ်ခြင်းအကျဉ်းချုပ်ဖော်ပြချက်	လူမှုဆန်းစစ်ခြင်းအကျဉ်းချုပ်ဖော်ပြချက်	၅	၅	၁၀

၆။ ကျေးရွာဖွံ့ဖြိုးရေးအစီအစဉ်အတွက်အသုံးပြုခဲ့သော PRA tools တစ်ခုချင်းစီအတွက် သုံးသတ်ချက်များ

၁။ ကျေးရွာလူမှုရေးနှင့်အရင်းအမြစ်ပြမြေပုံ (Social Map)

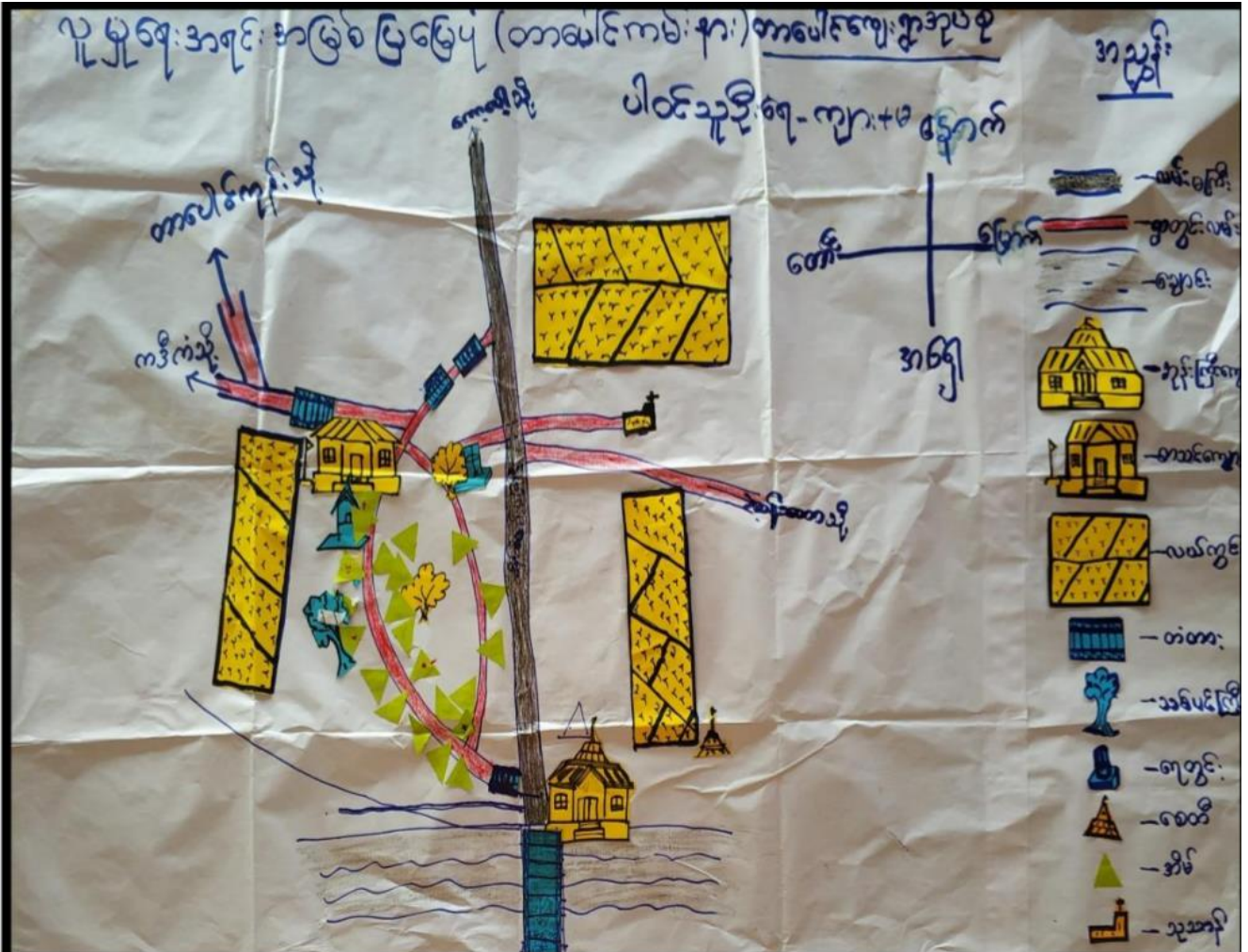

ပုဒ်များနှင့် နာမည် အတွက် ပြုကြည့်
အဖွဲ့အဖွဲ့ ခွဲ နှင့် ဆန်းစစ်ခြင်း

၇၈၅-၅.၆.၇၉

အဖွဲ့အဖွဲ့အဖွဲ့ - ကေတု

အဖွဲ့အဖွဲ့ - ကေတုတစ်ခုခု

ပုံစံများများ: စာအုပ်များကို ဖြိုဖျက် နာမည် ဖွဲ့စည်းခြင်းဖြင့် ပြုစုရန်
တစ်စွာလုံး ပုံစံအားလုံးကို ဖြိုဖျက် နာမည် ဖွဲ့စည်းခြင်းဖြင့် ပြုစုရန်

တိုးတက်ရေး နည်းလမ်းများ စာအုပ်များ

* စာအုပ်များဖြင့် နည်းလမ်းများ ဖြိုဖျက်ခြင်း

* နည်းလမ်းများ ဖြိုဖျက်ခြင်း

* စာအုပ်များဖြင့် နည်းလမ်းများ ဖြိုဖျက်ခြင်း

(အဖွဲ့အဖွဲ့: ၁၀၀၊ ၁၀၀)

၂။ ရာသီခွင်ပြပြကွဲဒီန် (Seasonal Cleander)

ရာသီခွင်ပြပြကွဲဒီန်

ကျေးဇူး - တာခေါင် ကမ်းနား
 နှစ်ခု - တာခေါင်

မြို့နယ် - ဇွဲင်းစို
 ရက်စွဲ - ၃၆.၂၀၁၉

အကြောင်းအရာ	အောက်	အရှေ့	အရှေ့	အရှေ့	အရှေ့	အရှေ့	အရှေ့	အရှေ့	အရှေ့	အရှေ့	အရှေ့	အရှေ့
စိုက်ပျိုးရေး												
တံငါလုပ်ငန်း												
သစ်တော အစိုအပူ												
ဓာတ်ငွေ့												
ကျန်းမာရေး												
အားလပ်ရက်												
လမ်းပန်းအကွယ် စား												

ပေါင်းစုစီရင် - ကျား (၄) + မ (၈) = ပေါင်း (၁၂)

ရာသီဥတု ပြုပြင်ရေး
အေးအေး၊ အေးအေး၊ အေးအေး၊ အေးအေး၊ အေးအေး

ရက်စွဲ ၁၉. ၂၉

အေးအေးအေးအေး - အေးအေး

အေးအေး - အေးအေးအေးအေး

၁ နယ်လွှာ နယ်လွှာနှင့် နယ်လွှာလွှာ ကာကွယ်ရေးအဖွဲ့ဝင် တို့
ပြုလုပ်သည်။

၂ နယ်လွှာ အေးအေးနှင့် နယ်လွှာလွှာ အေးအေး အေးအေး

၃ အေးအေး အေးအေးအေးအေး အေးအေး အေးအေး အေးအေး

၄ အေးအေးအေးအေး နယ်လွှာလွှာ အေးအေးအေးအေး အေးအေး
အေးအေးအေးအေး အေးအေးအေးအေး အေးအေးအေးအေး

၅ အေးအေးအေးအေး အေးအေးအေးအေး အေးအေးအေးအေး

၃။ ဥစ္စာနေကြွယ်ဝမှုပြဇယား (Wealth Ranking)

ကျား - ၄ မ - ၅ ကျေးရွာအုပ်စု - တာဝါခေါင်	ဥစ္စာနှင့် ကြွယ်ဝမှု	ရက်စွဲ - ၃.၆.၂၀၁၉ ကျေးရွာ - တာဝါခေါင်	
အာဆင့်	သတ်မှတ်ချက်	ဒဂုန်အရေအတွက်	ရာခိုင်နှုန်း
ဖြေလည်သော အုပ်စု	ကား၊ လယ် (၁၂) ဧက၊ မွေးမြူရေး၊ ပျဉ်ထောင်အိမ်၊ နွား ၂၀၀ ကောင်	၁၀	၃၁%
အလယ်အလတ် အုပ်စု	ဆိုင်ကပ်၊ လယ်၊ ဆိတ်၊ ဝက်၊ ပျဉ်ထောင်အိမ်	၁၀	၃၁%
မဖြေလည်သော အုပ်စု	ဇုန်စားလှည့်ကိုင်၊ ကျားအင်း၊ စက်မိုးစက်ကာဝါး၊ ခင်း၊ ဒီဇီလ်	၁၂	၃၇%
		၃၂	၁၀၀%

အိဇာဝေဒ ဂျော့ဆွေ နှစ်

ဆွေးနွေးခြင်း နှစ် ဆန်းစစ်ခြင်း

ဆွေးနွေးချက် - ကာလောင်

ကျောင်း နံ. ၆.

ဆွေးနွေး - ကာလောင် ဇာတ်နား

အိဇာဝေဒ ဂျော့ဆွေ နှစ်

- △ ကာလောင်ဇာတ်နား ဆွေးနွေးချက် အိဇာဝေဒ ဂျော့ဆွေ နှစ် (၃၂) ဂျော့ဆွေ နှစ်
- △ ဆွေးနွေးချက် မပြောရဘဲ အိဇာဝေဒ ဂျော့ဆွေ နှစ် (၁၀) ဂျော့ဆွေ နှစ်
- △ မပြောရဘဲ အိဇာဝေဒ ဂျော့ဆွေ နှစ် အိဇာဝေဒ ဂျော့ဆွေ နှစ် (၁၀) ဂျော့ဆွေ နှစ်
- △ အိဇာဝေဒ ဂျော့ဆွေ နှစ် အိဇာဝေဒ ဂျော့ဆွေ နှစ် (၁၀) ဂျော့ဆွေ နှစ်

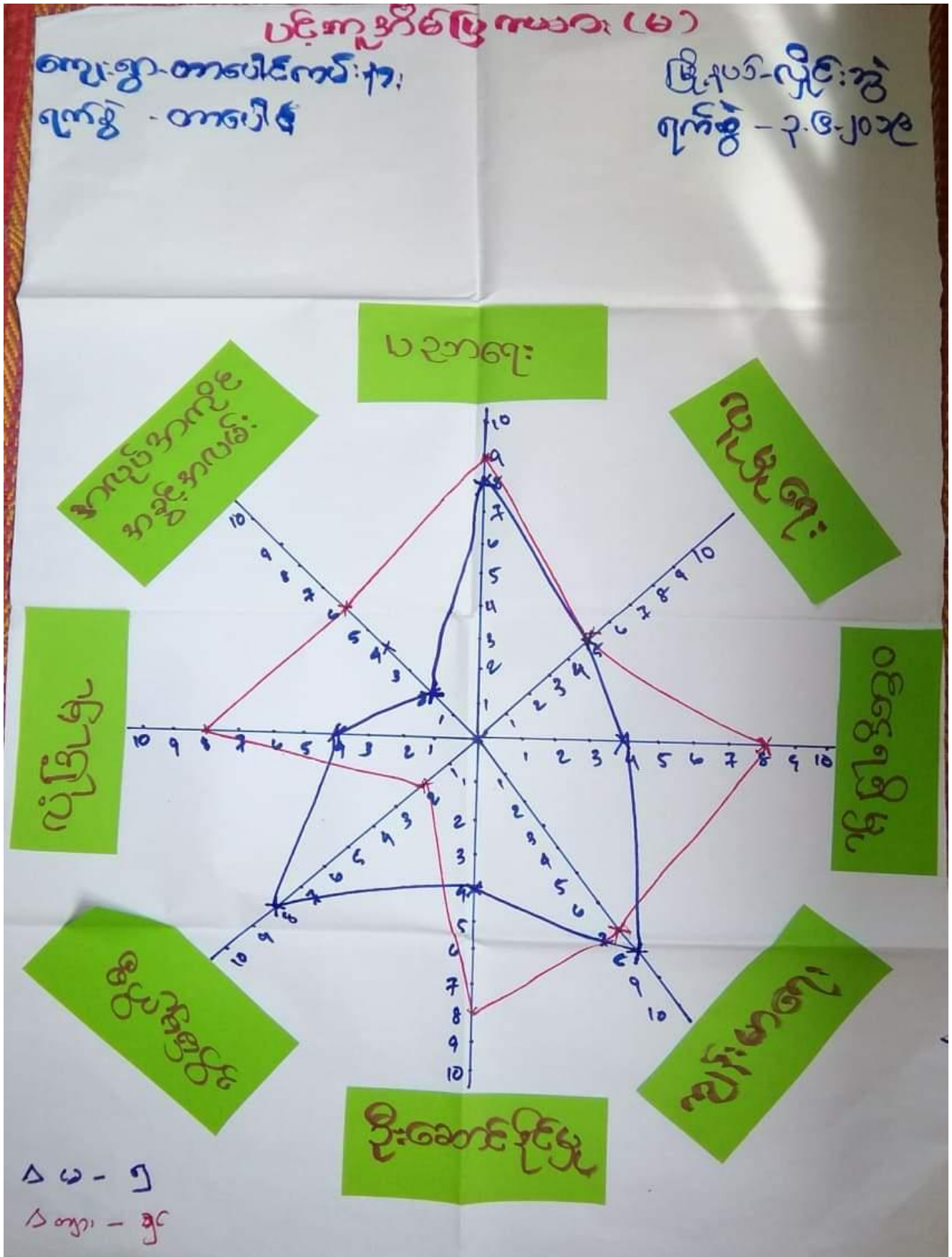

ပတ်လည် ယုံကြည်စိတ်ချရမှု

ကျေးဇူးတင် ဆက်ဆံခြင်း

ရက်စွဲ - ၃.၆.၁၉

ကျေးဇူးတင်သူ - ကာလောင်

ကျေးဇူးရှင် - ကာပေါင်တန်း

△ ကျေးဇူးတင် အတွင်း ဖုန်းဆက်ဆံမှု အမျိုးမျိုး အများစုက အိမ်ထောင်ရေးများ၊ နှစ်စဉ်
ပျော်ဖွယ်ရာ နှစ်ပတ်လည်များ၊ နှစ်စဉ်အတွင်း နှစ်ပတ်လည်ပွဲများ၊ နှစ်ပတ်လည်အတွင်း အများစု
များ၊ အိမ်ထောင်ရေးများ၊ နှစ်ပတ်လည်ပွဲများ၊ နှစ်ပတ်လည်ပွဲများ

△ ကျေးဇူးတင်သူများတွင် အမျိုးမျိုးသားနှင့် အမျိုးမျိုးသား တစ်ဦးတည်းက အများစုအတွင်း
အိမ်ထောင်ရေးများ၊ နှစ်ပတ်လည်ပွဲများ၊ နှစ်ပတ်လည်ပွဲများ ပူးပေါင်းပါဝင် အောင်
အောင် ဖြစ်ပါသည်။

ပိုက်ဆံများ ၊ ထိန်းချုပ်မှု ပုံစံများ

ဆွေးနွေးခြင်း ၊ ဆန်းစစ်ခြင်း

၂၀၁၉-၂၀၂၀

ဆွေးနွေးချက် - စာတမ်း

ဆွေးနွေး - စာတမ်း တစ်ခု

△ အုပ်ချုပ်ရေး၊ စောင့်ကြည့်မှု အမျိုးအစားများ သုံးစွဲ ၊ ထိန်းချုပ်မှုများ

△ အသံ ၊ စွဲ ၊ စောင့်ကြည့်မှုများ အမျိုးအစားများ သုံးစွဲ ၊ ထိန်းချုပ်မှုများ

△ လမ်း ၊ ကံကောင်း ၊ ကောင်း ၊ စောင့်ကြည့်မှုများ ၊ စောင့်ကြည့်မှု အမျိုးအစားများ

များ အကျဉ်းချုပ် သုံးစွဲ ၊ ဖြစ် ၊ ဆုံးဖြတ် ၊ ထိန်းချုပ်မှုများ

၆။ အဖွဲ့အစည်းချိတ်ဆက်မှုပြဇယား (Veen Diagram)



အဖွဲ့အစည်းချိတ်ဆက်မှုပြပွဲ (တစ်ပေါင်ကမ်းနား)
ကျေးဇူးတင်ပေါင်ကမ်းနား ပါဝင်သူဦးရေ-ကျား: ၁၀၊မ ၁၀



၇။ ကော်မတီဝင်များရွေးချယ်ခြင်းနှင့် ကျေးရွာဖွံ့ဖြိုးရေးအစီအစဉ် ဆောင်ရွက်မှုမှတ်တမ်း





၈။ ကျေးရွာအချက်အလက်များ(PC 1)

ပုံစံ - ၀ - ၀ ကျေးရွာအခြေခံအချက်အလက်များ (Form PC 1)

လယ်ဥယျာဉ်များ၊ ကျေးရွာတစ်ရွာသို့ ပထမဆုံးမိတ်ဆက်ရေးသွားရောက်သောအခါ လူထုစည်းရုံးရေးမှူးသည် ကျေးရွာခေါင်းဆောင်များအား ကျေးရွာအချက်အလက်များကို မေတ္တာရပ်ခံ၍ တောင်းခံရသည်။ ဤအချက်အလက်များကို စီမံကိန်းမိတ်ဆက်အစည်းဝေးပတ်ိုင်စီတောင်းခံရမည်။ စီမံကိန်းမိတ်ဆက်အစည်းဝေးတွင် လူထုစည်းရုံးရေးမှူးသည် ဤအချက်အလက်များအား စစ်ဆေးပြီးမှန်ကန်အောင်ပြုလုပ်ရမည်။ ပြီးနောက်တွင် လူထုစည်းရုံးရေးမှူးမှ သတင်းအချက်အလက်ထဲသို့ Tablets မှ တဆင့် ပြုစုပေးရမည်။

ကျေးရွာခေါင်းဆောင် အမည် ဒ်.ဝေ.ဇ်	ကျေးရွာခေါင်းဆောင်၏ ပုန်းနံပါတ် ၀၇၇၅၇၂၆၇၆၆	လူထုစည်းရုံးရေးမှူး၏အမည် ဒ်.အိ.သ.လ်
ပြည်နယ်၊ တိုင်းဒေသကြီး ကရင်	မြို့နယ် ဇိုင်ကွဲ	ကျေးရွာအုပ်စု တပေါင်
		ကျေးရွာ တပေါင် ကရင်

က။ လူဦးရေ

လူမျိုးစု	အိမ်ထောင်စုအရေအတွက်	ကိုးကွယ်သည့်ဘာသာ	အိမ်ထောင်စုအရေအတွက်
လူမျိုးစု (၁)-----	၃၇	ဘာသာ(၁)-----	၃၇
လူမျိုးစု (၂)-----		ဘာသာ(၂)-----	
လူမျိုးစု (၃)-----		ဘာသာ(၃)-----	
လူမျိုးစုရော-----		ဘာသာရော-----	
အခြား			
	အရေအတွက်		
မသန်စွမ်းသူများ	၅		
သက်ကြီးရွယ်အိုများ (၆၅ နှစ် နှင့် အထက်)	၂၀		
စစ်ဘေးရှောင်			

	အမျိုးသား(အရေအတွက်)	အမျိုးသမီး(အရေအတွက်)	စုစုပေါင်းအရေအတွက်
လူဦးရေ	၁၃၉	၂၅၈	၃၉၇
လူမျိုးစု (၁)-----			
လူမျိုးစု (၂)-----			
လူမျိုးစု (၃)-----			
အခြား			
အိမ်ထောင်ဦးစီး	၂၆	၉၂	၃၇

(ခ)အခြေခံအဆောက်အအုံ အသုံးအဆောင်များ

စာသင်ကျောင်း	အမှတ် ခြံမပါ	ကျန်းမာရေး	အမှတ် ခြံမပါ	ဘာသာရေးအဆောက် အအုံများ	အမှတ် ခြံမပါ
အထက်တန်းကျောင်း	<input type="checkbox"/>	ဆေးရုံ	<input type="checkbox"/>	စေတီ	<input checked="" type="checkbox"/>
အလယ်တန်းကျောင်း	<input type="checkbox"/>	ကျန်းမာရေးဌာန	<input type="checkbox"/>	ဘုန်းကြီးကျောင်း	<input checked="" type="checkbox"/>
မူလတန်းကျောင်း	<input checked="" type="checkbox"/>	ကျန်းမာရေးဌာနခွဲ	<input type="checkbox"/>	ဟိန္ဒူဘုရားကျောင်း	<input type="checkbox"/>
ပုဂံကျောင်း	<input type="checkbox"/>	ဆေးပေးခန်း	<input type="checkbox"/>	ခရစ်ယာန်ကျောင်း	<input type="checkbox"/>
အခြား	<input type="checkbox"/>	အခြား	<input type="checkbox"/>	ဗလီ	<input type="checkbox"/>
				အခြား	<input type="checkbox"/>
မှတ်ချက်		မှတ်ချက်		မှတ်ချက်	

ကျွမ်းကျင်သူများမှတ်တမ်း (ကျေးရွာတွင်နေထိုင်သော သို့မဟုတ် တခြားရွာမှလာရောက်သောကျွမ်းကျင်သူများ)

(၁) စာအုပ်ကျောင်း			(၂) ကျန်းမာရေး			(၃) လက်မှုပညာရှင်		
	ရွာတွင်နေထိုင်သူ	အခြားရွာမှလာသူ		ရွာတွင်နေထိုင်သူ	အခြားရွာမှလာသူ		ရွာတွင်နေထိုင်သူ	အခြားရွာမှလာသူ
မူလတန်းပြဆရာ/မ	<input type="checkbox"/>	<input checked="" type="checkbox"/>	ဆရာဝန်	<input type="checkbox"/>	<input type="checkbox"/>	လက်သမား	<input checked="" type="checkbox"/>	<input checked="" type="checkbox"/>
အထက်တန်းပြဆရာ/မ	<input type="checkbox"/>	<input type="checkbox"/>	လက်ထောက်ကျန်းမာရေးမှူး	<input type="checkbox"/>	<input type="checkbox"/>	ပန်းရံ	<input checked="" type="checkbox"/>	<input checked="" type="checkbox"/>
အလယ်တန်းပြဆရာ/မ	<input type="checkbox"/>	<input type="checkbox"/>	အမျိုးသမီးကျန်းမာရေးဆရာမ	<input checked="" type="checkbox"/>	<input type="checkbox"/>	လှုပ်စစ်ကျွမ်းကျင်၊ ဝါသမား	<input type="checkbox"/>	<input type="checkbox"/>
မူကြိုဆရာ/မ	<input type="checkbox"/>	<input type="checkbox"/>	သားမွေးဆရာမ	<input type="checkbox"/>	<input type="checkbox"/>	ရေပိုက်သွယ်သူ	<input type="checkbox"/>	<input type="checkbox"/>
အခြား	<input type="checkbox"/>	<input type="checkbox"/>	ပြည်သူ့ကျန်းမာရေးလုပ်သား	<input type="checkbox"/>	<input type="checkbox"/>	စက်ပြင်ဆရာ	<input type="checkbox"/>	<input type="checkbox"/>
မှတ်ချက်			မှတ်ချက်			မှတ်ချက်		

(ဃ) ကျေးရွာသို့ ရောက်ရှိနိုင်သည့်လမ်းအခြေအနေ / ကျေးရွာတစ်ရွာသည် ၎င်း၏ကျေးရွာအုပ်စုနှင့် ဆက်သွယ်ထားသော လမ်းအခြေအနေ (အောက်ပါတို့ကို ဝိုင်းပါ)

- ကျောက်ကြမ်းလမ်း: ကတ္တရာလမ်း ကွန်ကရစ်လမ်း: _____ မော်တော်ဆိုင်ကယ်လမ်း: _____
ကျောက်ခင်းလမ်း မြေသားလမ်း: _____ လူသွားလမ်း: _____ အခြား: _____

(င) ကျေးရွာဖွံ့ဖြိုးမှု ဝိသေသများ

- (၁) လူထုထုတ်ပြန်စီမံကိန်းမစတင်မှ ဤကျေးရွာတွင် ကျေးရွာဖွံ့ဖြိုးမှု ဝိသေသရှိခဲ့ပါသလား? ရှိပါသည် / မရှိပါ / မသိပါ
 (၂) ရှိခဲ့ပါလျှင် ဤဝိသေသကို မည်သည့် ခုနှစ်တွင် ပြင်ဆင်ခဲ့ပါသနည်း? နှစ် _____ / မသိပါ
 (၃) ဤဝိသေသကို ဖြိုနှစ်ဖျက်အောင် ပြုခဲ့ပါသလား? ပြုခဲ့ပါသည် / မပြုခဲ့ပါ / မသိပါ

၂) ဝေးအကွာအဝေး

(၁) ဤကျေးရွာ၏ဗဟိုမှ ၎င်းကျေးရွာအုပ်စု၏ဗဟိုအထိဝေးကွာခြင်းမည်မျှ ကွာဝေးသနည်း? ဝိုင်-----/မသိပါ

(၂) ဤကျေးရွာမှ ၎င်းကျေးရွာအုပ်စုဗဟိုအထိသွားလာရာတွင်ကြာမြင့်သည့်အချိန်။

ခြောက်သွေ့ရာသီတွင်ကြာချိန်-----ထော်လာဂျီ/မော်တော်ဆိုင်ကယ်/ခြေလျင်/လား/မော်တော်ဘုတ်/

အခြား-----

မိုးရာသီတွင်ကြာချိန်-----ထော်လာဂျီ/မော်တော်ဆိုင်ကယ်/ခြေလျင်/လား/မော်တော်ဘုတ်/

အခြား-----

(ဆ) ပတ်ဝန်းကျင်ဆိုင်ရာသဘာဝဘေးအန္တရာယ်

ဤကျေးရွာတွင်ကြေးခြင်းကဲ့သို့ သဘာဝဘေးအန္တရာယ်ကျရောက်ဖူးခြင်း ရှိပါသလား။

မရှိပါ

ရှိပါသည်

ရှိလျှင်ဖော်ပြပါ-----

(ဇ) ကျေးရွာတွင် ဖွဲ့စည်းထားသော အဖွဲ့အစည်းများ

လူထုဗဟိုပြုစီမံကိန်းပတ်ဝန်းကျင် ဤကျေးရွာတွင် ကျေးရွာဖွံ့ဖြိုးရေးအတွက် အစိုးရ(သို့)ရွာသားများကိုယ်တိုင်(သို့) စီမံကိန်းတစ်ခုခုမှ ဖွဲ့စည်းထားသည့် အဖွဲ့အစည်းများရှိပါသလား။

(၁) -----

(၂) -----

(ဈ) အထွေထွေအုပ်ချုပ်ရေး ဦးစီးဌာန (GAD) မှ မှတ်တမ်းတင်ထားခြင်း

ဤကျေးရွာသည် အထွေထွေအုပ်ချုပ်ရေး ဦးစီးဌာန (GAD) မှ မှတ်တမ်းတင်ထားမှု ရှိပါသလား။

မရှိပါ

ရှိပါသည်

ကျေးရွာခေါင်းဆောင်

အမည် -----

လက်မှတ် ----- ဇန.ဖွဲ့

လူထုစည်းရုံးရေးမှူး

အမည် -----

လက်မှတ် ----- ဇန.ဖွဲ့

၉။ စီမံကိန်းစက်ဝန်းအချိန်ဇယား(PC 2)

ပုံစံ - ၀ - ၂ - စီမံကိန်းစက်ဝန်းအချိန်ဇယား (PC 2)

လုပ်ငန်းအမျိုးအစား: _____ ဆက်ဆံရေး/လုပ်ငန်းစဉ်/လက်ထောက်နည်းပညာများ _____ စီမံကိန်းစက်ဝန်းအချိန်ဇယား/စီမံကိန်းစက်ဝန်းအချိန်ဇယား

စီမံကိန်းစက်ဝန်းအချိန်ဇယား - ၃၄: ၂၀၂၀.၀၆.၁၀ | ၂၀၂၀.၀၆.၁၀

စီမံကိန်းစက်ဝန်းအချိန်ဇယား - ၃၄: ၂၀၂၀.၀၆.၁၀ | ၂၀၂၀.၀၆.၁၀

စီမံကိန်းစက်ဝန်းအချိန်ဇယား - ၃၄: ၂၀၂၀.၀၆.၁၀ | ၂၀၂၀.၀၆.၁၀

စီမံကိန်းစက်ဝန်းအချိန်ဇယား - ၃၄: ၂၀၂၀.၀၆.၁၀ | ၂၀၂၀.၀၆.၁၀

စီမံကိန်းအမျိုးအစား	စီမံကိန်းအချိန်ဇယား		အချိန်ဇယား					စီမံကိန်းအမျိုးအစား	စီမံကိန်းအမျိုးအစား
	စီမံကိန်းအချိန်ဇယား	စီမံကိန်းအချိန်ဇယား	စီမံကိန်းအချိန်ဇယား	စီမံကိန်းအချိန်ဇယား	စီမံကိန်းအချိန်ဇယား	စီမံကိန်းအချိန်ဇယား	စီမံကိန်းအချိန်ဇယား		
၁။ ကျေးဇူးတင်စီမံကိန်း စီမံကိန်းအချိန်ဇယား	၂၀၂၀.၀၆.၁၀	၂၀၂၀.၀၆.၁၀	၂၄	၃၄	၅၆	၅၆	၂၅၈	၅၆	
၂။ ကျေးဇူးတင်စီမံကိန်း စီမံကိန်းအချိန်ဇယား	၂၀၂၀.၀၆.၁၀	၂၀၂၀.၀၆.၁၀	၂၄	၃၄	၅၆	၅၆	၂၅၈	၅၆	
၃။ ကျေးဇူးတင်စီမံကိန်း စီမံကိန်းအချိန်ဇယား									
၄။ ကျေးဇူးတင်စီမံကိန်း စီမံကိန်းအချိန်ဇယား									
၅။ ကျေးဇူးတင်စီမံကိန်း စီမံကိန်းအချိန်ဇယား									
၆။ ကျေးဇူးတင်စီမံကိန်း စီမံကိန်းအချိန်ဇယား									
၇။ ကျေးဇူးတင်စီမံကိန်း စီမံကိန်းအချိန်ဇယား									

ခ။ မှော်မှန်းခြင်း - နောင်လာမည့် (၅)နှစ် အတွင်း ကျေးရွာဖွံ့ဖြိုးရေး မှော်မှန်းလျာထားချက်များအား တင်ပြပါ။

အမျိုးသားအဖွဲ့မှ တင်ပြသောမှော်မှန်းချက်များ		အမျိုးသမီးအဖွဲ့မှ တင်ပြသောမှော်မှန်းချက်များ	
၁	နယ်မြေစာကိုင် စာခွင့် စာပစ်များ ပြုနိုင်ရန်။	၁	ကျေးဇာကျေးစိုဆောင်ရွက်မှုများ ပြုနိုင်ရန်။
၂	ပစ်ပန်းဆက်သွယ်ရေး ကောင်းမွန်လာစေရန်။	၂	ပစ်ပန်းဆက်သွယ်ရေး ကောင်းမွန်လာစေရန်။
၃	သောက်ဆုံးရေ ယူပေးရန် ပြုနိုင်ရန်။	၃	သောက်ဆုံးရေ ယူပေးရန် ပြုနိုင်ရန်။
၄	မီးလင်းရေး ပြုနိုင်ရန်။	၄	ကမ်းထွေကွက် ဖန်တီးရန် ဝန်ကြီးဌာန နှင့် ကောင်းမွန် လာစေရန်။
၅	နိုက်/မွေး ကဏ္ဍ များတွင် နည်းပညာများ ပြုနိုင်ရန်။	၅	စိုက်ပျိုးရေး အိတ်ယာများ ပြုနိုင်ရန်။
၆	ကျေးဇာကျေးစိုဆောင်ရွက်မှုများ ပြုနိုင်ရန်။	၆	နယ်မြေစာကိုင် စာခွင့် စာပစ် ကွက် ဖွင့်ပြီး ဖြန့်ဖြူးပေးရန်။
၇	စိုက်ပျိုးရေး အိတ်ယာများ ပြုနိုင်ရန်။	၇	မီးလင်းရေး ပြုနိုင်ရန်။
		၈	သီးနှံ ကွက်ဖွင့်ပြီး ပြီးစီးစေရန် နှင့် ရေလျှော့စေရန်။

၈။ လူထုစီမံကိန်း၏ လာမည့် (၄) နှစ်အတွက် အကျုံးဝင်သော ဦးစားပေး ဖွံ့ဖြိုးတိုးတက်မှု လုပ်ငန်း အစီအစဉ်များအားဖော်ပြပါ။

အဆင့်	ကျေးရွာအတွက် ဦးစားပေး ဖွံ့ဖြိုးတိုးတက်မှု လုပ်ငန်းစဉ်များ	အဆိုပြုသူ (အမျိုးသားများ/ အမျိုးသမီးများ/အမျိုးသား+ အမျိုးသမီး)	ခန့်မှန်းကုန်ကျ စရိတ်	အကျိုးခံစားခွင့်ရှိသူ ခန့်မှန်းခြေ အရေအတွက်
၁	ပွဲတွင်း၊ ဝဲဟား၊ ဆောက်ရန်	က + ဗ	သိန်း ၁၄၀	၂၈၂ ဖောက်
၂	ပွဲတွင်း၊ ကွန်ကရစ်လမ်းခင်း ရန်	က + ဗ	၃၄၆ သိန်း	"
၃	၈၂ တွင်း၊ <၃> တွင်း ထူး ရန်	ဗ	သိန်း ၁၂၀	"
၄	ဆေးသုံးဆိုင် ဆောက်ရန်	က + ဗ	၁၀၈ သိန်း	"
၅	(ဆိုလာ) လျှပ်စစ်မီး ဂျင်ရီ ရန်	က + ဗ	၆၄ သိန်း	"
၆	ဆရာ / ဗ ဆောက်တည် ဆောက်ရန်	က + ဗ	-	"
၇	ကျောင်း တွင်း ဆင် နဲ့ နိုင်သာ <၂> ဆုံး ထွဲ ဆောက်ရန်	ဗ	၁၀ သိန်း	"

ဃ၊ လူထုစီမံကိန်း၏ လာမည့် (၄) နှစ်အတွက် အကျုံးမဝင်သော ဦးစားပေး ဖွံ့ဖြိုးတိုးတက်မှု လုပ်ငန်း အစီအစဉ်များအားဖော်ပြပါ။

အဆင့်	ကျေးရွာအတွက် ဦးစားပေး ဖွံ့ဖြိုးတိုးတက်မှု လုပ်ငန်းစဉ်များ	အဆိုပြုသူ (အမျိုးသားများ/အမျိုးသမီးများ/အမျိုးသား+အမျိုးသမီး)	အခန်းကဏ္ဍ
၁	ဆရာ/မ ကင်းစား ပြင်ဆင်	ကျား	Education
၂	ကျန်းမာရေး ဝန်ထမ်း	မ	Health
၃	ခိုက်/မြွေ နှစ်လမ်း ဆင်တိုက်	မ+ကျား	Agriculture, Livelihoods
၄	ချေးငွေ ပြင်ဆင်	မ	Others
၅			

ခေါင်းဆောင်၊ ကျေးရွာစီမံကိန်းအထောက်အကူပြုကော်မတီမှ အတည်ပြုသည်။

အမည် ခင်စမ်းပျို လက်မှတ် ခမ်းပျို ဇန.ရံ 12.6.2018

ပုံစံ - ၈-၃ ကျေးရွာဖွံ့ဖြိုးရေး ဦးစားပေးအစီအစဉ် (Form PC 3)

လယ်ဥယျာဉ်ရွက်၊ အဆင့်(၃)ကျေးရွာရွှေ့ပြောင်းမှုများချက်အစည်းအဝေးပြီးဆုံးသောအခါ ကျေးရွာစီမံကိန်း အထောက်အကူပြု ကော်မတီသည် လူထုစည်းရုံးရေးမှူးအကူအညီဖြင့် ဤပုံစံကိုပြည့်စုံအောင် ဖြည့်သွင်းရမည်။	
လူထုစည်းရုံးရေးမှူး/ဝန်ထမ်း အမည် - <u>ဒ်ဒ် ဒ်ဒ်ဒ်ဒ်</u>	
နေ့စွဲ <u>3.6.19</u>	စက်ဝန်းအား အမှတ်ခြစ်ပါ (V) <input type="checkbox"/> စက်ဝန်း(၁) <input type="checkbox"/> စက်ဝန်း(၂) <input type="checkbox"/> စက်ဝန်း(၃) <input type="checkbox"/> စက်ဝန်း(၄) <input type="checkbox"/>
ပြည်နယ်/တိုင်း <u>ကရင်</u>	မြို့နယ် <u>အိုင်စိန်</u> ကျေးရွာအုပ်စု <u>ကလေး</u> ကျေးရွာ <u>ကလေးကပ် နား</u>

၈။ အခက်အခဲအတားအဆီးများအားဆွေးနွေးခြင်း - ယခုလက်ရှိအခြေအနေတွင်ဤကျေးရွာဖွံ့ဖြိုးတိုးတက်ရေးအတွက် အဓိကအခက်အခဲအတားအဆီးများသည် မည်သည့်များဖြစ်ပါသနည်း။ (အမျိုးသား/သမီး အနည်းဆုံးအခက်အခဲ ၅ ခုစီဖော်ပြပါ)

အုပ်စုဖွဲ့ဆွေးနွေးမှုများမှ တင်ပြသောအခက်အခဲအတားအဆီးများ

ရွာအဝင်လမ်းမ ကောင်း သောလမ်းမ	<input type="checkbox"/> ကျား <input type="checkbox"/> မကျား + မ
ရွာသူ / သား များ ဝေးလံသော အခြေအနေ	<input type="checkbox"/> ကျား <input type="checkbox"/> မကျား + မ
ရွာအတွင်း လမ်းမ ကောင်း သောလမ်းမ	<input type="checkbox"/> ကျား <input type="checkbox"/> မကျား + မ
ရွာသူ / သား များ ဝေးလံသော အခြေအနေ	<input type="checkbox"/> ကျား <input type="checkbox"/> မကျား + မ
ရွာအတွင်း လမ်းမ ကောင်း သောလမ်းမ	<input type="checkbox"/> ကျား <input type="checkbox"/> မကျား + မ
ရွာသူ / သား များ ဝေးလံသော အခြေအနေ	<input type="checkbox"/> ကျား <input type="checkbox"/> မကျား + မ

၉။ မျှော်မှန်းခြင်း- နောင်လာမည့် (၅) နှစ် အတွင်း ကျေးရွာဖွံ့ဖြိုးရေး မျှော်မှန်းလျာထားချက်များအား တင်ပြပါ။

အုပ်စုဖွဲ့ဆွေးနွေးမှုများမှ တင်ပြသောအခက်အခဲအတားအဆီးများ

ရွာအဝင်လမ်းမ ကောင်း သောလမ်းမ	<input type="checkbox"/> ကျား <input type="checkbox"/> မကျား + မ
ရွာသူ / သား များ ဝေးလံသော အခြေအနေ	<input type="checkbox"/> ကျား <input type="checkbox"/> မကျား + မ
ရွာအတွင်း လမ်းမ ကောင်း သောလမ်းမ	<input type="checkbox"/> ကျား <input type="checkbox"/> မကျား + မ
ရွာသူ / သား များ ဝေးလံသော အခြေအနေ	<input type="checkbox"/> ကျား <input type="checkbox"/> မကျား + မ
ရွာအတွင်း လမ်းမ ကောင်း သောလမ်းမ	<input type="checkbox"/> ကျား <input type="checkbox"/> မကျား + မ
ရွာသူ / သား များ ဝေးလံသော အခြေအနေ	<input type="checkbox"/> ကျား <input type="checkbox"/> မကျား + မ

၁၁။ အောက်အခဲအတားအဆီးများအားဆွေးနွေးခြင်း - ယခုလက်ရှိအခြေအနေတွင်ဤကျေးရွာဖွံ့ဖြိုးတိုးတက်ရေးအတွက် အင်အားစုအခဲအတားအဆီးများသည် မည်သည့်အခဲအတားအဆီးများဖြစ်ပါသနည်း။ (အံ့ပျိုးသား/သမီး အနည်းဆုံးအခဲအတားအဆီး ၅ ခုစီဖော်ပြပါ)

အုပ်စုဖွဲ့ဆွေးနွေးမှုများမှ တင်ပြသောအခဲအတားအဆီးများ

ရွာတွင် ဆရာ/မအောင် မရှိဘဲသာကြောင်း	<input type="checkbox"/> ကျား <input type="checkbox"/> မ <input type="checkbox"/> ကျား+ မ
ဆရာ /မ များ ဝန်ထမ်းရရှိအောင် ရှိခြင်း	
ရွာတွင် ကျား/မအား ထိုင်ထမ်း များ မလုံလောက်	<input type="checkbox"/> ကျား <input type="checkbox"/> မ <input type="checkbox"/> ကျား+ မ
သမီးစား ကုသမှုတွင် အခဲအတားအဆီး ဖြစ်ခြင်း	
မိကျွန်း ရန် နည်းလမ်း မသိဘဲသာကြောင်း	<input type="checkbox"/> ကျား <input type="checkbox"/> မ <input type="checkbox"/> ကျား+ မ
သီးနှံ များ အထူးအား နည်းပါးခြင်း	
ကျောင်း မှု/သား နည်းစေ များ တာဝန်ကြောင့်	<input type="checkbox"/> ကျား <input type="checkbox"/> မ <input type="checkbox"/> ကျား+ မ
ဆရာ /မ များ လုံလောက်မှုမရှိ ဖြစ်ခြင်း	<input type="checkbox"/> ကျား <input type="checkbox"/> မ <input type="checkbox"/> ကျား+ မ

၁၂။ မျှော်မှန်းခြင်း- နောင်လာမည့် (၅) နှစ် အတွင်း ကျေးရွာဖွံ့ဖြိုးရေး မျှော်မှန်းလျာထားချက်များအား တင်ပြပါ။

အုပ်စုဖွဲ့ဆွေးနွေးမှုများမှ တင်ပြသောအခဲအတားအဆီးများ

ရွာတွင် ဆရာ/မအောင် ရှိလာပါက ဆရာ/မ များ ဝန်ထမ်း ရရှိအောင် ဖြစ်လာမည်	<input type="checkbox"/> ကျား <input type="checkbox"/> မ <input type="checkbox"/> ကျား+ မ
ရွာတွင် ကျား/မအား ထိုင်ထမ်း များ အလုံလောက်	<input type="checkbox"/> ကျား <input type="checkbox"/> မ <input type="checkbox"/> ကျား+ မ
သမီးစား ကုသမှုတွင် အခဲအတားအဆီး ဖြစ်လာမည်	
မိကျွန်း ရန် နည်းလမ်း ရရှိလာပါက သီးနှံ ထွက်နှုန်း ဖြစ်လာမည်	<input type="checkbox"/> ကျား <input type="checkbox"/> မ <input type="checkbox"/> ကျား+ မ
ဆရာ /မ လုံလောက်မှုမရှိ ဖြစ်လာမည်	<input type="checkbox"/> ကျား <input type="checkbox"/> မ <input type="checkbox"/> ကျား+ မ
သား များ ပညာသင် ရာတွင် အခဲအတားအဆီး ဖြစ်လာမည်	<input type="checkbox"/> ကျား <input type="checkbox"/> မ <input type="checkbox"/> ကျား+ မ

၈။ လူထုစီမံကိန်း၏ လာမည့် (၄) နှစ်အတွက် အကျုံးဝင်သော ဦးစားပေး ဖွံ့ဖြိုးတိုးတက်မှု လုပ်ငန်း အစီအစဉ်များအားဖော်ပြပါ။

ဦးစားပေး အဆင့် သတ်မှတ်ချက်	ကျေးရွာအတွက် ဦးစားပေး ဖွံ့ဖြိုးတိုးတက်မှု လုပ်ငန်းစဉ်များ	အဆိုပြုသူ (အမျိုးသားများ/ အမျိုးသမီးများ/အမျိုးသား+ အမျိုးသမီး)	အခန်းကဏ္ဍ	ခန့်မှန်း ကုန်ကျ ဝင်ရတ်	အကျိုးခံစားခွင့်ရှိသူခန့်မှန်းခြေအရေအတွက်		
					ကျား	မ	ပေါင်း
၁	ရွာအတွင်း အိမ်အိမ်စီမံခန့်ခွဲရေး	၈+၁၀			၂၂	၅၅၀	၂ ၈၅
၂	လူထု အကျေးဇူးပြုရေး	၆					
၃	အိမ်အိမ်စီမံခန့်ခွဲရေး	၈+၆					
၄	အိမ်အိမ်စီမံခန့်ခွဲရေး	၈+၆					
၅	ကျေးဇူးတင် အကျေးဇူးပြုရေး	၆					

ဝိဇ္ဇာတပ်ဆင်ရေး

၉။ လူထုစီမံကိန်း၏ လာမည့် (၄) နှစ်အတွက် အကျုံးဝင်သော ဦးစားပေး ဖွံ့ဖြိုးတိုးတက်မှု လုပ်ငန်း အစီအစဉ်များအားဖော်ပြပါ။

အဆင့်	ကျေးရွာအတွက် ဦးစားပေး ဖွံ့ဖြိုးတိုးတက်မှု လုပ်ငန်းစဉ်များ	အဆိုပြုသူ (အမျိုးသားများ/ အမျိုးသမီးများ/အမျိုးသား+ အမျိုးသမီး)	အခန်းကဏ္ဍ
၁	အိမ်အိမ်စီမံခန့်ခွဲရေး	၈+၁၀	
၂	ကျေးဇူးတင် အကျေးဇူးပြုရေး	၈	
၃	အိမ်အိမ်စီမံခန့်ခွဲရေး	၈+၆	
၄			
၅	အိမ်အိမ်စီမံခန့်ခွဲရေး	၈	

ခေါင်းဆောင်၊ ကျေးရွာစီမံကိန်းအထောက်အကူပြုကော်မတီမှအတည်ပြုသည်။

ဇွဲလ်ကို ပြန်ပယ်အေးစွဲစွဲ ခွဲခြာစုတ်ယူစွဲစွဲတို့ကို တွင် ပြန်ပယ်
 သည်များ ဖြစ်လာ ထပ်မံ မြှုပ်နှံစွဲစွဲ နိုင်စေရမည် အေးစွဲစွဲ ခွဲခြာသည်
 ပျက်စီးစွဲစွဲ ဝတ် ဇွဲလ်၊ ဇွဲလ်ဖြင့် နောက် ပျက်စီးစွဲစွဲ နှိုးထိုး နှိုးထိုး စွဲစွဲ
 ပြန်ပယ်သည် အစီအစဉ်ကို ဖြောင့်ဖြောင့် နှိုးထိုး နှိုးထိုး ကို ဇွဲလ်
 ပြန်ပယ်တွင် ပြန်ပယ် ထပ်မံ မြှုပ်နှံစွဲစွဲ ဖြောင့်ဖြောင့်
 နှိုးထိုး နှိုးထိုး ကို နှိုးထိုး စွဲစွဲ ပြန်ပယ်

(၁) ဆုံးဖြတ်ချက်များ

ဒုတိယ အကြိမ် အစည်းအဝေးကို ဇွဲလ် ပြန်ပယ် (၁) နှစ် ပြန်ပယ်ထပ်
 ခွဲခြာသည် ထိုနောက် ပျက်စီးစွဲစွဲ ကို ပြန်ပယ်ထပ်မံ ခွဲခြာသည် ထိုနောက်
 ကျေးရွာ၏ အထက် ခွဲခြား မြှုပ်နှံ ချက် ပြန်ပယ် ထပ်မံ
 ရန်ကင်းစွဲစွဲ အစည်းအဝေး (၁) နှစ်၊ အစည်းအဝေး (၁) နှစ် သို့မဟုတ် ပြန်ပယ်စွဲစွဲ
 စွဲစွဲ ခွဲခြာသည် စွဲစွဲ ထပ်မံ နှိုးထိုး ချက်ကို ပြန်ပယ်ထပ်မံ ခွဲခြာ
 နှိုးထိုး ထပ်မံ ပြန်ပယ် ချက်ကို ကျေးရွာအစည်းအဝေး ကို ပြန်ပယ်ထပ်မံ
 ခွဲခြားစွဲစွဲ ပြန်ပယ် ချက်ကို နှိုးထိုး ထပ်မံ နှိုးထိုး အစည်းအဝေး ပြန်ပယ်
 ခွဲခြား အစည်းအဝေး စွဲစွဲ စွဲစွဲ ခွဲခြာသည် ဖြောင့်ဖြောင့် နှိုးထိုး တွင်
 အစည်းအဝေး ထပ်မံ ပြန်ပယ် နှိုးထိုး နှိုးထိုး ကို ပြန်ပယ်ထပ်မံ
 ကျေးရွာအစည်းအဝေး ခွဲခြားစွဲစွဲ ခွဲခြားစွဲစွဲ ခွဲခြားစွဲစွဲ ခွဲခြားစွဲစွဲ
 အစည်းအဝေး ပြန်ပယ် ထပ်မံ နှိုးထိုး စွဲစွဲ စွဲစွဲ စွဲစွဲ စွဲစွဲ စွဲစွဲ
 နှိုးထိုး ချက်ကို ပြန်ပယ် စွဲစွဲ ခွဲခြားစွဲစွဲ စွဲစွဲ စွဲစွဲ စွဲစွဲ စွဲစွဲ
 ပြန်ပယ် ။ ဖြောင့်ဖြောင့် စွဲစွဲ စွဲစွဲ စွဲစွဲ စွဲစွဲ စွဲစွဲ စွဲစွဲ စွဲစွဲ
 ကို စွဲစွဲ မြှုပ်နှံ ချက် ပြန်ပယ် ထပ်မံ နှိုးထိုး စွဲစွဲ စွဲစွဲ စွဲစွဲ စွဲစွဲ
 စွဲစွဲ စွဲစွဲ ချက်ကို ပြန်ပယ် ထပ်မံ နှိုးထိုး စွဲစွဲ စွဲစွဲ စွဲစွဲ စွဲစွဲ
 ပြန်ပယ် စွဲစွဲ စွဲစွဲ စွဲစွဲ စွဲစွဲ စွဲစွဲ စွဲစွဲ စွဲစွဲ စွဲစွဲ စွဲစွဲ စွဲစွဲ

အတည်ပြုသူ
 အမည် - ဇွဲလ် နှိုးထိုး
 ရာထူး - ဒုတိယ အစည်းအဝေး
 လက်မှတ် - နှိုးထိုး

၁၂။ ကၠအလိုကဒီးတးပေးဖံပြုပဖီးရေးလုပုငနးစဉ်း

ကဏ္ဍကလိကံ ဦးစားထံ၊ လုပ်ငန်းဥပဒေအရ

ကျွဲ	ကျေးဇူး - ကာပေါင်ကင်းနာ		ကျေးဇူးမရှိ - ကာပေါင်		မှီ
	ဦးစား	လုပ်ငန်းကဏ္ဍ၊ နာမည်	ကျေးဇူးမရှိ	ကျေးဇူးရှိ	
ကာပေါင်အထောက်အပံ့ ကဏ္ဍ (ပစ္စည်း၊ တံကံ၊ ဂျာနယ်၊ ဖိးလင်းရေ)	၁။	ပိတောက်၊ ကွန်ကရစ်တံကံ၊ ဆောက်ရန်	✓	၂၀၁၉ ၀၈၅,၇၀၀	
	၂။	ပိတောက်၊ ကွန်ကရစ်လမ်း၊ ဆေးရုံ	✓	၂၀၁၉ "	
	၃။	ဖက်တူး၊ ဂျာနယ်၊ ဂျာနယ်	✓	၂၀၁၆ "	
	၄။	ဆီကပ်၊ ဂျာနယ်	✓	၂၀၁၉ "	
ပုဂ္ဂလိက၊ နိုင်ငံ၊ ဂျာနယ် (ပစ္စည်း၊ ဂျာနယ်၊ ဖိးလင်းရေ၊ ချိတ်၊ ချိတ်၊ ချိတ်)	၁။	ဆေးရုံ၊ တံကံ၊ ဆောက်ရန်	✓	၂၀၁၆ ၀၈၅,၇၀၀	
	၂။	ဆေးရုံ၊ တံကံ၊ ဆောက်ရန်	✓	" ၀၈၅,၇၀၀	
	၃။	ကျေးဇူးမရှိ၊ ချိတ်၊ ဆောက်ရန်	✓	" ၀၈၅,၇၀၀	
ကာပေါင်အထောက်အပံ့ ကဏ္ဍ (ပစ္စည်း၊ တံကံ၊ ဂျာနယ်၊ ဖိးလင်းရေ)	၁။	ချေးငွေ ဂျာနယ်	✓	၂၀၁၉	
	၂။	ချိတ်၊ ချိတ်၊ ချိတ်၊ ပစ္စည်း	✓	"	
ကာပေါင်အထောက်အပံ့ ကဏ္ဍ (ပစ္စည်း၊ တံကံ၊ ဂျာနယ်၊ ဖိးလင်းရေ)	၁။	ဆေးရုံ၊ တံကံ၊ ဆောက်ရန်	✓	၂၀၁၉ ပစ္စည်း	
	၂။	ချိတ်၊ ချိတ်၊ ချိတ်၊ ပစ္စည်း	✓	" ချိတ်၊ ချိတ်	