



ပြည်ထောင်စုမြန်မာနိုင်ငံတော်အစိုးရ
 စိုက်ပျိုးရေး၊ မွေးမြူရေးနှင့် ဆည်မြောင်းဝန်ကြီးဌာ
 ကျေးလက်ဒေသဖွံ့ဖြိုးတိုးတက်ရေးဦးစီးဌာန

National Community Driven Development Project
 လူထုဖက်ပြုစီမံကိန်း၊ လှိုင်းဘွဲ့မြို့နယ်

ကျေးရွာဖွံ့ဖြိုးရေးအစီအစဉ်



ပိုးပလေကျေးရွာအုပ်စု
 ထားခရီးစီးကျေးရွာ

မာတိကာ

<u>စဉ်</u>	<u>အကြောင်းအရာ</u>	<u>စာမျက်နှာ</u>
၁။	လှိုင်းဘွဲ့မြို့နယ်အခြေပြမြေပုံ	၁
၂။	ကျေးရွာမြေပုံ (တည်နေရာ)	၂
၃။	အုပ်စုတွင်ပါဝင်သော ကျေးရွာများစာရင်း	၃
၄။	ကျေးရွာအခြေခံအချက်အလက်များ (ကျေးရွာသမိုင်းကြောင်း)	၄-၅
၅။	လူထုပူးပေါင်းပါဝင်သော လူမှုဆန်းစစ်ခြင်းနှင့် အကဲဖြတ်ခြင်း လုပ်ငန်းစဉ် (PSA/PRA) အကျဉ်းချုပ်ဇယား	၆
၆။	ကျေးရွာဖွံ့ဖြိုးရေးအစီအစဉ်အတွက်အသုံးပြုခဲ့သော PRA tools တစ်ခုချင်းစီအတွက် သုံးသတ်ချက်များ	
	၁။ ကျေးရွာလူမှုရေးနှင့်အရင်းအမြစ်ပြမြေပုံ (Social Map)	၇-၈
	၂။ ရာသီခွင်ပြပြကွဲဒီဇိုင်း (Seasonal Cleander)	၉-၁၀
	၃။ ဥစ္စာနေကြွယ်ဝမှုပြဇယား (Wealth Ranking)	၁၁-၁၂
	၄။ ကျား၊မ ပင့်ကူအိမ်သုံးသပ်ခြင်း (Cob Web)	၁၃-၁၄
	၅။ အရင်းအမြစ်အသုံးချမှုပုံစံပြဇယား (Asset Mapping)	၁၅-၁၆
	၆။ အဖွဲ့အစည်းချိတ်ဆက်မှုပြဇယား (Veen Diagram).....	၁၇-၁၉
၇။	ကော်မတီဝင်များရွေးချယ်ခြင်းနှင့် ကျေးရွာဖွံ့ဖြိုးရေးအစီအစဉ် ဆောင်ရွက်မှုမှတ်တမ်း	၂၀
၈။	ကျေးရွာအချက်အလက်များ (PC 1)	၂၁-၂၃
၉။	စီမံကိန်းစက်ဝန်းအချိန်ဇယား (PC 2)	၂၄
၁၀။	ကျေးရွာဖွံ့ဖြိုးရေးဦးစားပေးအစီအစဉ် (PC 3)	၂၅-၂၈
၁၁။	အစည်းဝေးမှတ်တမ်းများ	၂၉-၃၀
၁၂။	ကဏ္ဍအလိုက်ဦးစားပေးဖွံ့ဖြိုးရေးလုပ်ငန်းစဉ်များ	၃၁

၁။ လိုင်းဘွဲ့မြို့နယ်အခြေပြမြေပုံ

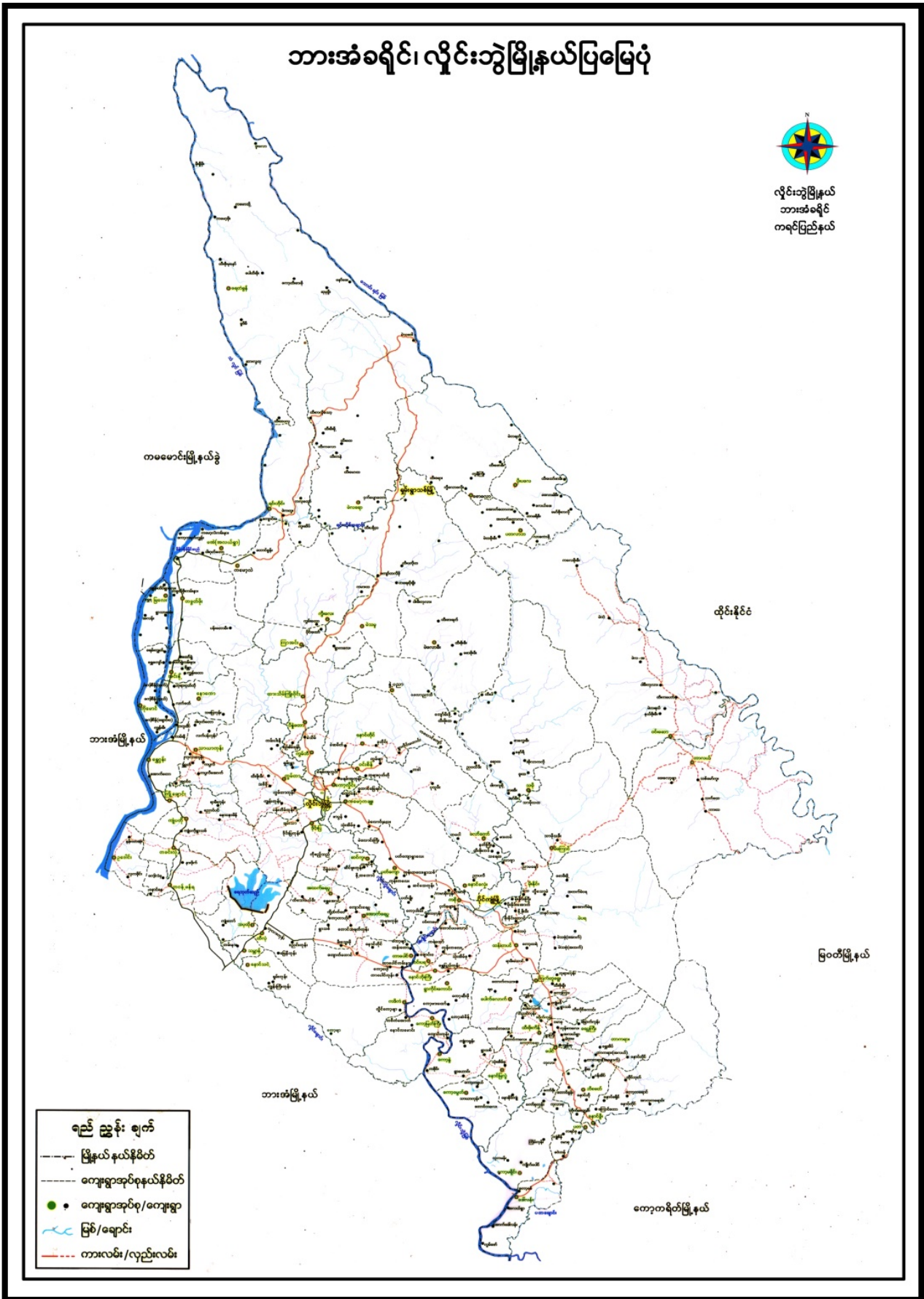

၂။ ကျေးရွာမြေပုံ (တည်နေရာ)

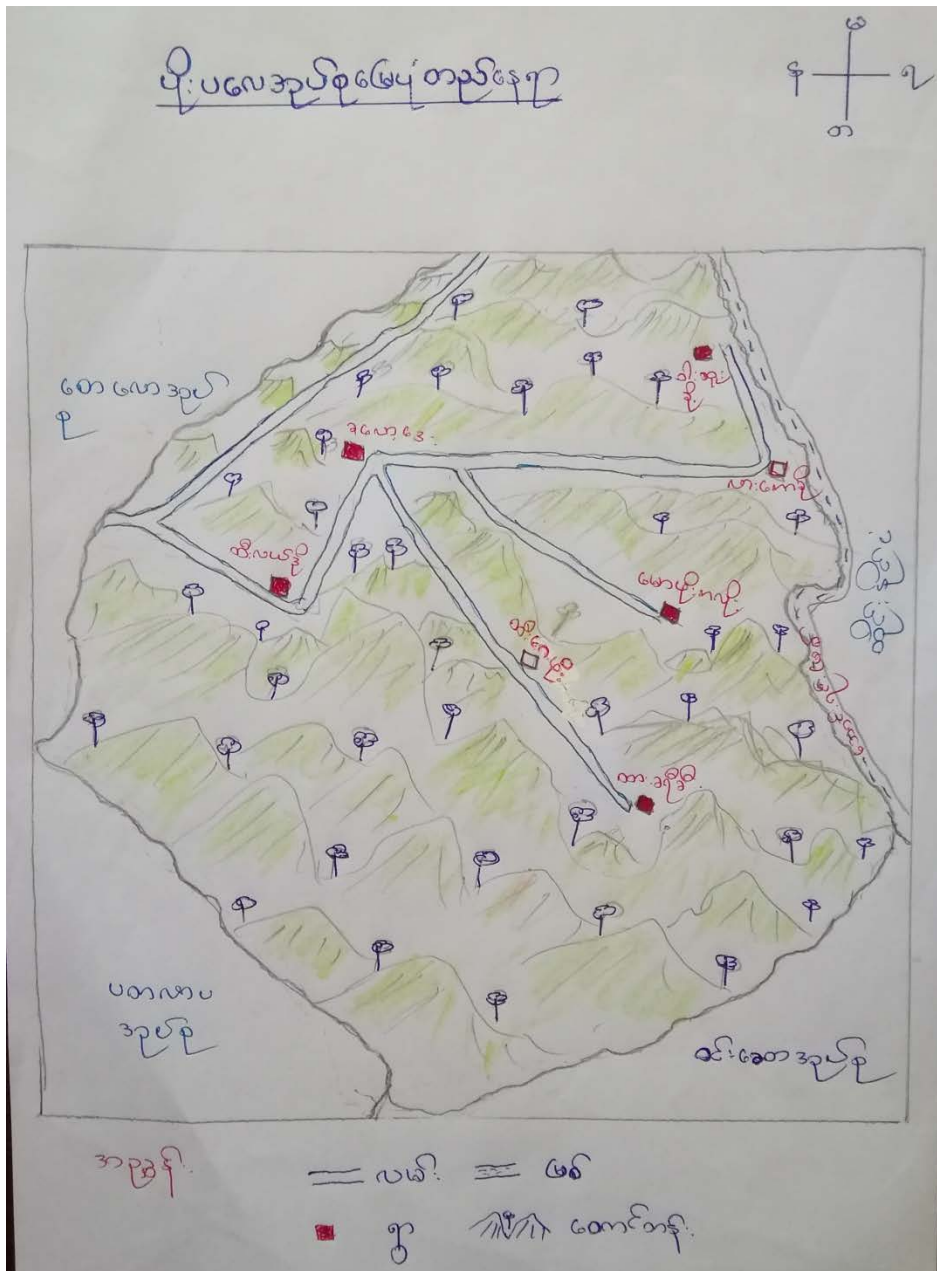

၃။ အုပ်စုတွင်ပါဝင်သော ကျေးရွာများစာရင်း

- ၁။ ခလော့ဒေး
- ၂။ ထီးလယ်ဒို
- ၃။ ထီးဂေဖိုး
- ၄။ ထားခရီခီး
- ၅။ မောဖိုးကလိုး
- ၆။ လားကောဆို

၄။ ကျေးရွာအခြေခံအချက်အလက်များ (ကျေးရွာသမိုင်းကြောင်း)

ထားခရိုင်၊ ကျေးရွာသမိုင်းအကျဉ်း

ထားခရိုင်၊ ကျေးရွာသည် မြင်းဘူးမြို့နယ်ပျဉ်းပလေအုပ်စုတွင်ပါဝင်သော ၅၅ ဇာတ်ရွာ ဖြစ်သည်။ ကောင်လျော်ရွာ ဝေး၊ ဇာတ်ရွာ ဖြစ်သည်။ မြန်မာ့သောတရပ်လျော်၊ တစ်ခုကျောက်အိမ် (ခ) (သ) အိမ်စံတင်နေ ထိုင်ဖွားသည်။ စားဝတ်နေရေးအတွက်အသက်မွေးဝမ်းကြောင်းလုပ်ပုံ၊ ဖွားတောင်ယာလုပ်ငန်း၊ ဖြစ်သည်။ လူမျိုးအား စဉ်အားလုံး မကရင်လူမျိုးများ ဖြစ်ကြသည်။ ကောင်လျော်ဒေသတွင်အားလုံးမှာ နေထိုင်ရာမှာ မြို့ပေါ် ၁၉၈၀ ခုနှစ်မှစ၍ K.M.U ကျန်တမ်းစတင်ပြီး စစ်အင်စတိကျိန်လမ်းမကြီးကျေးရွာတွင် ကျေးရွာအနီး တစ်ခုတွင် တွေ့ရှိရသည်။ မကြာခင် ဖြစ်ပွားပြီး ကျေးရွာသားများ ကျေးရွာတွင် မနေဝံ့တော့ပဲ ကျန်ခဲ့ပြီး ဝေးရာဒေသသို့ ရွက်ပေးပျံ့နှံ့ခြင်းဖြစ်သည်။ စာချုပ်သားတွေကတိုင် နိုင်ငံတော်သို့ သွားရောက်ပြီး ရွာကြီးလှသည်။ အများစုက ကော့ကော့လျော်တောင်ကြား မေတ္တာပျံ့ ရွာကြီးလှသည်။ တစ်ခုမှာ မြို့ကျေးရွာတွင် သူ့မြန်မာလှသည်။ တစ်ခုကောင်လျော်၊ ကျေးရွာတွင် သူ့ဝင်ရောက်လာလျှင် ကျွန်ုပ်တို့က တစ်ခုက ကျေးရွာသားများ ပူးပေါင်းဆောင်ရွက်ခဲ့သည်။ အထူးသဖြင့် ကျေးရွာသားများ ကျေးရွာသားများ ပူးပေါင်းဆောင်ရွက်ခဲ့သည်။ တစ်ခုက ကော့ကော့လျော်၊ ကျေးရွာသားများ ကျေးရွာသားများ ပူးပေါင်းဆောင်ရွက်ခဲ့သည်။

ဥပဒေဥပဒေ: မြား: ဒက: နူး: ဒီ နူး ပြောကံ လာရသည်။ တစ်ချို့လုံး: တွက်
မေး: မေ့ရချိန်တောင် ယာယီလုံး: မောင်: ဖွဲ့စွာ မပြုလုပ်ဘဲ နှိပ်စက်ပုံအတိုင်း
လက်ထောက်: နှင့် လျှောက်: ရသည်။ K.M.၂၂ နှင့် တပ်မတော်စစ်ရေးကော်: ဥပဒေ
တို့ကလေး ဖော်ပြ: မီး: ဥပဒေ: သုံး: ယောက်တပ်မတော်က ပစ်ခတ်ပစ်ခတ်
သေရ အကျဉ်းဆုံး ဝတ်ပြုသော နှင့် ရသည်။ တစ်ချို့ K.M.၂၂ ဖွဲ့ တွက်
ဖွဲ့: D.K.B.A ပေါ်တွက်လာမီး: ကရင်အဖွဲ့: နှင့်: စစ်ရေး: ကွဲ: မီး: ပစ်
ကံ လုပ်သည်။ အစပုဂ္ဂိုလ်: တွေ D.K.B.A က ဥပဒေ: တွေ့ကျယ်ပေါ်တင်ပေး
သို့တိုင် ခိုလှုံ တွေ့ကျယ်ထိ: ပြီးသေးရသည်။ ရောက်ပြီး: ဥပဒေ: တွေ့ကျယ်
မကျပါ။ D.K.B.A ပေါ်တွက်လာ နှိပ်စက် ဘုရားနာ နှိပ်စက်: နှင့်: နှစ်အခွဲ
အနေ အလွန် ပင်ပန်း: နှစ်: သာ ယာယီ: အိမ်ခြေ (၁၁) အိမ်စတင်
နေ တိုင် သော ထား: ခရီး ဥပဒေ နှိပ်စက် အိမ်ခြေ ၃၀ ကျော်ရှိ
လာသည်။ မောင် ပေါ် ဒေ သ ဖော်ပြ စစ်ရေး: ဒက မလက ဒက လျှောက်
လောက်: ကျေး: နှစ် ပညာရေး: နှစ်: နာ ရေး: စီး: မြား: မြား: မြား: ဒက
မက် မက် ဖြ နှိပ်စက်: ရသည်။

၅။ လူထုပူးပေါင်းပါဝင်သော လူမှုဆန်းစစ်ခြင်းနှင့် အကဲဖြတ်ခြင်းလုပ်ငန်းစဉ် အကျဉ်းချုပ်ဇယား

စဉ်	အသုံးပြုခဲ့သော PRA tools များ	ဦးတည်အုပ်စုများ	အစည်းအဝေး		အဓိကဆွေးနွေးချက်များ
			ကျား	မ	
၁	ကျေးရွာအရင်းအမြစ်ပြမြေပုံ (Social Map)	ရပ်မိရပ်ဖ၊ ကော်မတီဝင်များ၊ ကျေးရွာလူထုအားလုံး။	၈	၈	အခြေခံအဆောက်အဦများလမ်းပန်းဆက်သွယ်ရေးအခြေအနေ၊ လယ်ယာမြေများ၊ ကျေးရွာရှိသဘာဝအရင်းအမြစ်များ။
၂	ရာသီခွင်ပြပြကွဲဒီဇိုင်း (Seasonal Cleander)	ကော်မတီဝင်များ၊ အမျိုးသား/အမျိုးသမီးဆင်းရဲနွမ်းပါးသူများ။	၈	၈	စိုက်ပျိုး၊ ရိတ်သိမ်းကာလ (တောင်ယာ၊ လယ်ယာ)၊ စီးပွားရေး၊ ပင်ငွေရရှိမှု၊ ပွဲတော်ချိန်၊ ရာသီဥတု၊ ကျန်းမာရေးဆိုင်ရာရေရရှိမှု။
၃	ဥစ္စာနေကြွယ်ဝမှုပြဇယား (Wealth Ranking)	ချမ်းသာ၊ အလယ်အလတ်၊ နွမ်းပါးစသော အုပ်စုများ	၈	၈	ကျေးရွာလူမှုစီးပွားရေးအခြေအနေကိုခွဲခြားသတ်မှတ်နိုင်ရေးအတွက် အခြေခံစံနှုန်းများသတ်မှတ်ရန် လူထုအားလုံးသဘောတူသတ်မှတ်ခြင်း။
၄	ကျား၊မ ပင့်ကူအိမ်သုံးသပ်ခြင်း (Cob Web)	ကျေးရွာရှိအမျိုးသားနှင့်အမျိုးသမီး များ	၈	၈	အမျိုးသားနှင့်အမျိုးသမီးများတန်းတူအခွင့်အရေးရရှိမှုနှင့်မရရှိသည့်အကြောင်း အရင်းများကိုဖော်ထုတ်ဆွေးနွေးခြင်း။
၅	အရင်းအမြစ်အသုံးချမှုပုံစံပြဇယား (Asset Mapping)	ကျေးရွာလူထုအားလုံး။	၈	၈	ကျေးရွာရှိသဘာဝအရင်းအမြစ်များနှင့်လူမှုဆိုင်ရာအရင်း အမြစ်များအားမည်သူကအသုံးပြုပြီးမည်သူကထိန်းချုပ်ထားရှိခြင်း
၆	အဖွဲ့အစည်းချိတ်ဆက်မှုပြဇယား (Veen Diagram)	ကျေးရွာအုပ်ချုပ်ရေးအဖွဲ့၊ ကျေးရွာဖွံ့ဖြိုးရေးလုပ်ဆောင်နေသည့်အဖွဲ့၊ ကျေးရွာလူထု	၈	၈	ကျေးရွာအတွင်းရှိအဖွဲ့အစည်းများနှင့်မည်သို့သော လုပ်ငန်းများအတွက်မည်သည့်အဖွဲ့များနှင့်ချိတ်ဆက်လုပ်ကိုင်ဆောင်ရွက်မှုရှိခြင်း။
၇	ကျေးရွာအခြေခံအချက်အလက် (PC 1)	အမျိုးသား၊ အမျိုးသမီးနှင့်ကျေးရွာလူထုအားလုံး	၈	၈	အိမ်ခြေ၊ လူဦးရေ၊ လူမျိုး၊ ဘာသာစသော ကျေးရွာ အခြေခံအချက်အလက်များဖော်ထုတ်ခြင်း။
၈	အခက်အခဲများ၊ မျှော်မှန်းချက်များ၊ ကျေးရွာဖွံ့ဖြိုးရေးဦးစားပေးလုပ်ငန်းများဖော်ထုတ်ခြင်း။ (PC 3)	အမျိုးသား၊ အမျိုးသမီးနှင့်ကျေးရွာလူထုအားလုံး	၈	၈	ကျေးရွာတွင်းရင်ဆိုင်နေရသောအခက်အခဲများ၊ ကျေးရွာလူထု၏ မျှော်မှန်းချက်များ၊ ကျေးရွာဖွံ့ဖြိုးရေးအတွက်ဦးစားပေးလုပ်ငန်းများဖော်ထုတ်နိုင်ရန်။

ယုဒများ အရှင် အဲဗရဟံမ နှင့် နှစ်ခြင်း နှစ်ဖွဲ့ နှစ်ဖွဲ့ နှစ်ဖွဲ့ နှစ်ဖွဲ့ နှစ်ဖွဲ့

ဒုတိယ - ပိုမိုပေ

ရက်စွဲ - ၂၇. ၅. ၂၀၁၉

ကျေးဇူး - သာသနာ့ရေးရာ

ယုဒများ ဆွဲထားသော နေပျံသည် ကျေးဇူး နှင့် အခြေအ

ရောက်အောင် အားကိုး ပါဝင်သည်။

အာရိယာ အသက်မွေးဝမ်းကြေး လုပ်ငန်းမှာ ထောင်စွာ
လုပ်ငန်း လုပ်သည်။ ထောင်စွာပေါ်၍ သာ လေ့ရှိသည့် များစွာ ပြုလုပ်ပြီး ရှိ
လယ်နေမှုများ မရှိပါ။ တစ်ဖွဲ့လုံး ဗုဒ္ဓဘာသာ ကျင့်ကြံလေ့ရှိသည်။

ကျေးဇူး တွင် သူတို့၏ ကျေးဇူး မရှိပါ။ တစ်ဖွဲ့လုံး ထောင်စွာ
ကရင်များ လေ့လာသည်။

ကျေးဇူး တွင် သူတို့၏ ကျေးဇူး သော ဒုတိယ များပါ။ အခြေ

နေသည့် သွားရောက် အလုပ်လုပ် ကျင့်ကြံမှုများ လုပ်ငန်း မရှိပါ။

ကျေးဇူး အာရိယာ နှင့် အလုပ် ကျင့်ကြံမှုများ မှာ လမ်း၊ တံတား၊ လျှပ်
စက်စီစဉ် ကျင့်ကြံသည်။

၂။ ရာသီခွင်ပြုပြင်မှု (Seasonal Cleander)

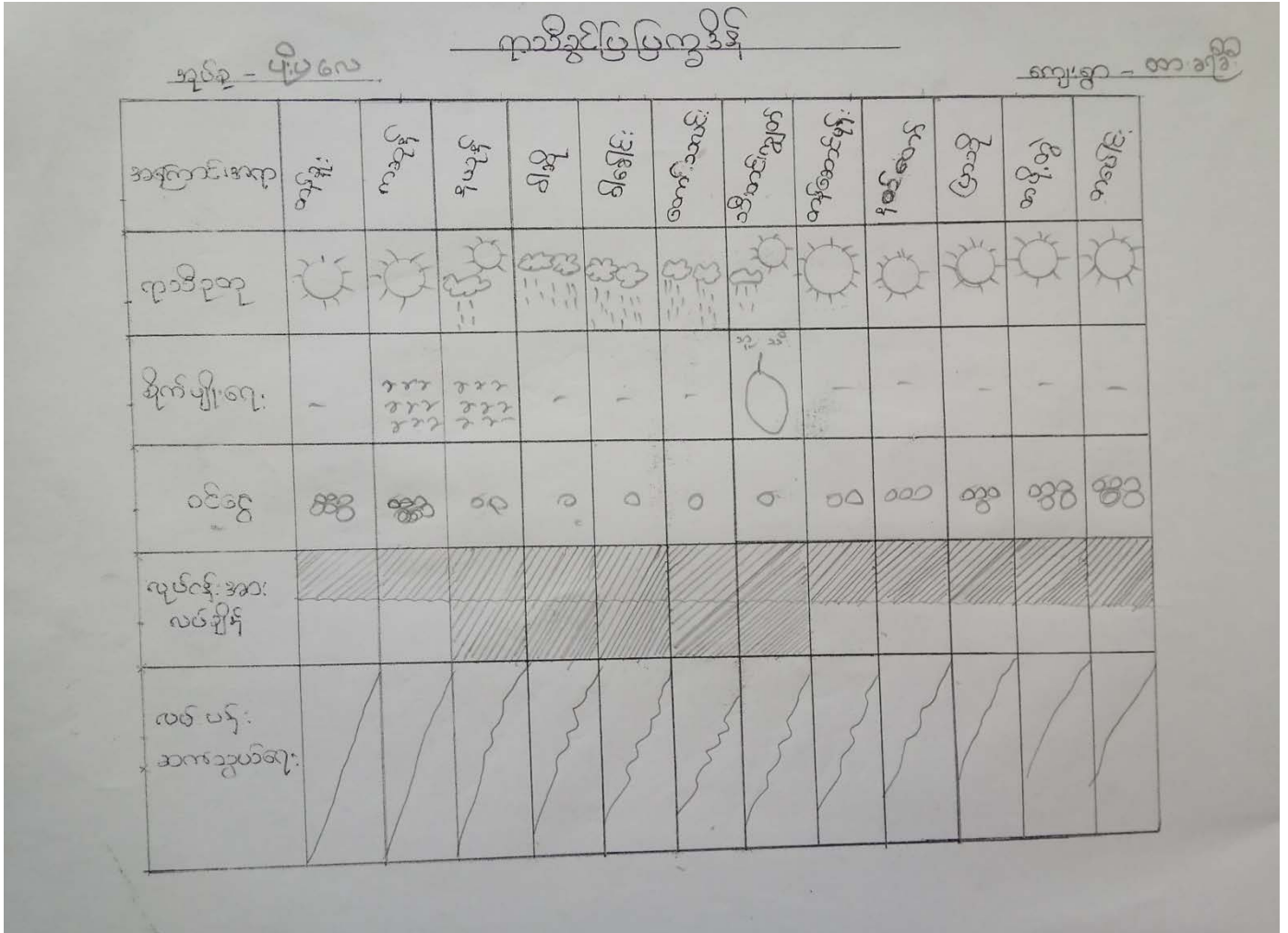

ဥက္ကဋ္ဌ ဂြိုဟ်ဝိဇ္ဇာ အဖွဲ့ဝင် အဖွဲ့ဝင် ဦးစွာ ဦးစွာ

ဒဂုန် - ပုဂံ - မန္တလေး

ရက်စွဲ - ၂၇. ၅. ၂၀၁၄

ကျေးဇူး - ထား: အဖွဲ့ဝင်

ထား: အဖွဲ့ဝင် ဦးစွာ အဖွဲ့ဝင် (၂၅) အဖွဲ့ဝင် အဖွဲ့ဝင်
ဥက္ကဋ္ဌ ဂြိုဟ်ဝိဇ္ဇာ အဖွဲ့ (၃) အဖွဲ့ဝင် အဖွဲ့ဝင် ထား: အဖွဲ့ဝင်
လုပ်ငန်း အဖွဲ့ဝင်၊ အဖွဲ့ဝင် အဖွဲ့ဝင် လုပ်ငန်း အဖွဲ့ဝင်၊ အဖွဲ့ဝင်
လုပ်ငန်း အဖွဲ့ဝင် အဖွဲ့ဝင်

လုပ်ငန်း အဖွဲ့ဝင် အဖွဲ့ဝင် အဖွဲ့ဝင် အဖွဲ့ဝင်
အဖွဲ့ဝင် လုပ်ငန်း အဖွဲ့ဝင် (၃) အဖွဲ့ဝင် အဖွဲ့ဝင်
လုပ်ငန်း အဖွဲ့ဝင် (၂၂) အဖွဲ့ဝင်

လုပ်ငန်း အဖွဲ့ဝင် အဖွဲ့ဝင် အဖွဲ့ဝင် အဖွဲ့ဝင်
အဖွဲ့ဝင် အဖွဲ့ဝင် အဖွဲ့ဝင် အဖွဲ့ဝင် အဖွဲ့ဝင်
အဖွဲ့ဝင် အဖွဲ့ဝင် အဖွဲ့ဝင် အဖွဲ့ဝင်

၄။ ကျား၊မ ပင့်ကူအိမ်သုံးသပ်ခြင်း(Cob Web)

ပင့်ကူအိမ်သုံးသပ်ခြင်း (အကျိုးသစ်) + (အကျိုးသား)

အပင်စု - ပိုးပလေ

ကျေးဇူး - ထားခိုခြင်း

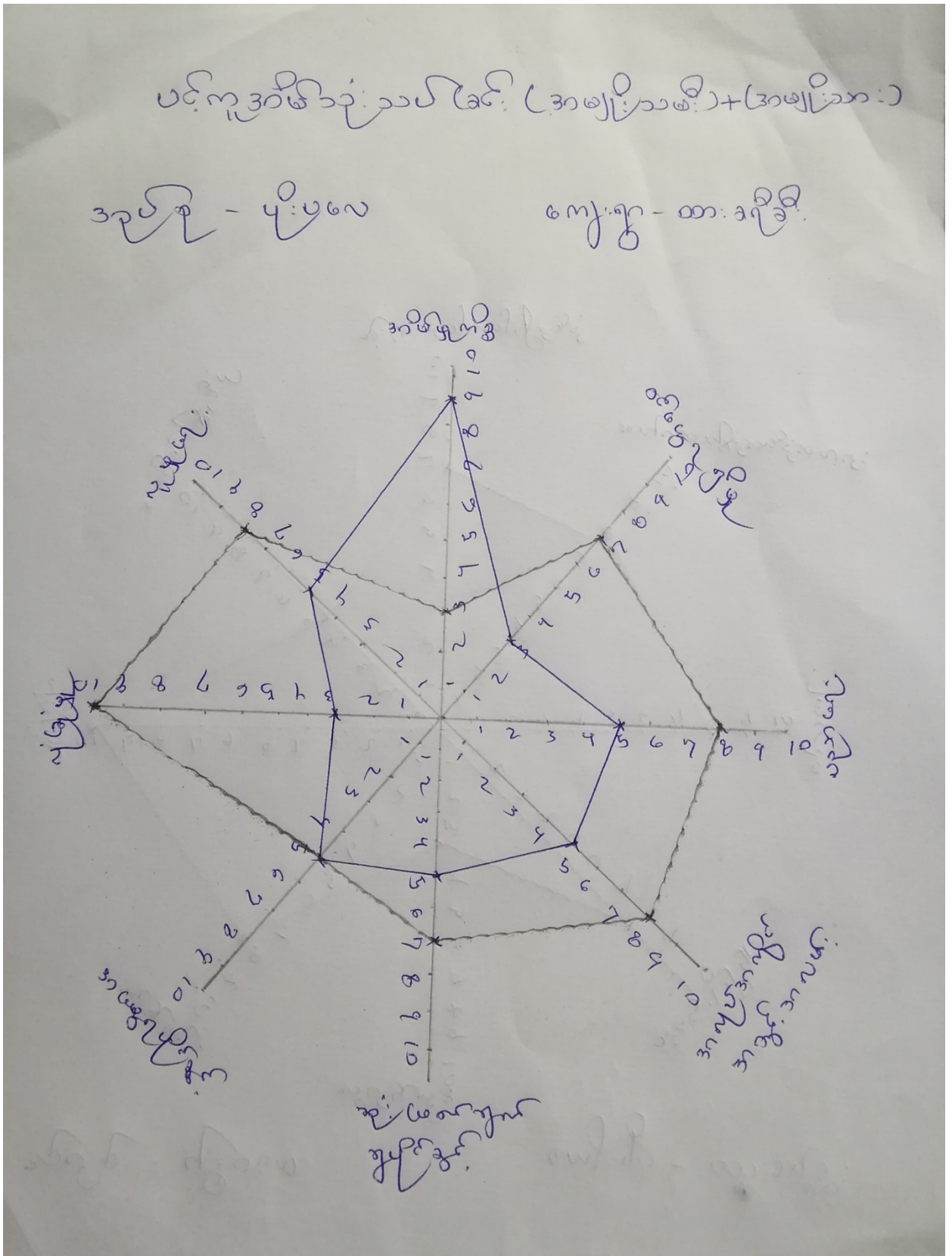

ပင်ကူအိမ်သုံးပင်ခြင်း ခွင့်ပြုရေး နေ့စဉ် ခြင်း ဖျာ

အုပ်စု - ပူးပေါင်း
ကျေးရွာ - စားအိမ်

ရက်စွဲ - ၂၇. ၅. ၂၀၁၉

ပင်ကူအိမ်သုံး သပိတ်ကိုင် ဝင်နေရန်မှ ၂ ပညာရေး၊ အကျင့်
ကိုင်အဖွဲ့အသင်း၊ ဆုံးဖြတ်ချက်ပေးပြီး ခွင့်ပြု၊ လူမှုရေးတို့တွင်
အမျိုးမျိုး၊ အမျိုးသမီးများထက် အဖွဲ့အစည်းများ ယိုးဒယား နှစ်စဉ် တစ်ခု
ကိုသာ အမျိုးသမီး၊ အဖွဲ့အစည်းများ - နေ့စဉ် နေ့စဉ် ရှိရသော်လည်း အဖွဲ့အစည်း
ခွင့်ပြု တာ နှစ်စဉ် ဖြစ်သည်။

အမျိုးသမီးများ - အဖွဲ့အစည်းများ ခြင်း ဖျာ အိမ်မှ ကိစ္စတွင် အ
ချိန်ကုန် နေ ခြင်း ဖြစ်သည်။

အမျိုးသမီးများ - အရာရာတွင် ဝါဝင်လာစေရန် အမျိုးသား
များ မ တာ နှစ်စဉ် အဖွဲ့အစည်း ယိုးဒယား နှစ်စဉ် ဖြစ် ဖြစ် ဖြစ် ဖြစ် ဖြစ် ဖြစ်
ယိုးဒယား သို့ သွားသည်။

၅။ အရင်းအမြစ်အသုံးချမှုပုံစံပြဇယား (Asset Mapping)

အမျိုးသား	အမျိုးသမီး	အမျိုးသား + အမျိုးသမီး
အိမ်ခြေစာရင်း	ယက်ကုန်	စာသင်ကျောင်း
ကွမ်းပင်စာရင်း	အုတ်ဂရစ်	စမ်းချောင်း
ပရိဘိုဂရစ်		တောင်စာရင်း
		လမ်း

ဒီဇင်ဘာ ၂၀၁၉ - ၂၀၂၀ ခုနှစ်
 ၂၀၂၀ - ၂၀၂၁ ခုနှစ်

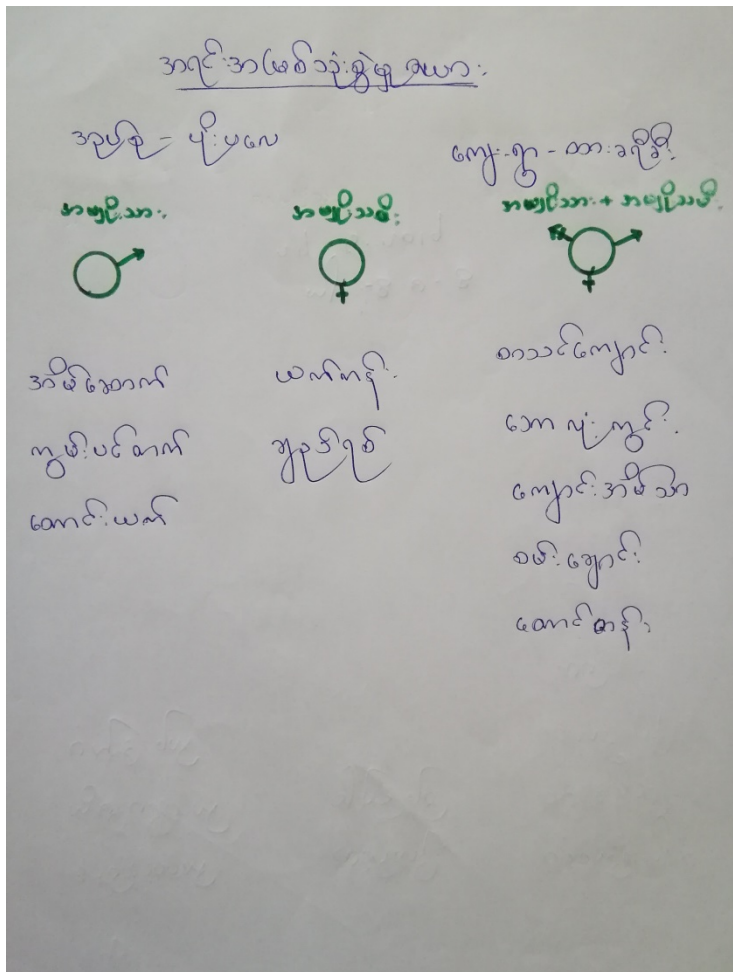

ကျေးဇူးရှင် ချစ်ခင်မာရ်နေသော အဖွဲ့အစည်း

အဖွဲ့ - ပုဂံပေ

ကျေးဇူး - စားခရီး

ကျေးဇူးအတွင်း

ကျေးဇူးမင်္ဂလာ

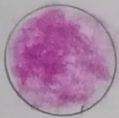

- ကျေးဇူးလူငယ်

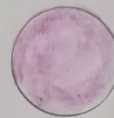

- K.N.U

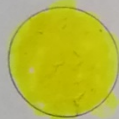

- ကျောင်းကော်မတီ

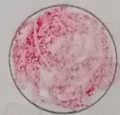
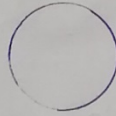

- K.D.H.W



- ဂေါပကအဖွဲ့

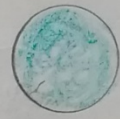

- ငှက်ဖျားတိုက်ဖျက်ရေးအဖွဲ့

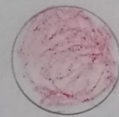

- လူငယ်အဖွဲ့



- မိခင်နှင့်ကလေးစောင့်ရှောက်ရေးအဖွဲ့

~~ဒဂုန်ဒဂုန် ချိတ်ဆက်ပြုစုရေး စစ်ချက်နှင့်ဆိုင်ရေး ချိတ်ချာ~~

ဒဂုန် - ပုဂံပေ
ကျေးဇူး - ဆားခါး

ရက်စွဲ - ၂၇. ၅. ၂၀၁၉

ဆားခါးကျေးဇူး၊ ချိတ်ဆက်ပြုစုရေး၊ စစ်ချက်၊ ဆား၊ သော ဒဂုန် ဒဂုန်
(၄) ဇွဲ၊ ချိတ်ချာ၊ ပုဂံပေ၊ ကျေးဇူးလူလူ၊ ဂေါ်ပက၊ ကျောင်း၊ ဂေါ်ပက
လူလူ ဒဂုန်၊ တိုက်ဆင်ချာ

ဆင်ပ ဒဂုန် ဒဂုန် (၄) ဇွဲ၊ ချိတ်ချာ၊ K.M.H. ပုဂံပေ၊ တိုက်
ချိတ်ချာ၊ ဒဂုန်၊ K.D.H.W. မဂ္ဂေး၊ သူလူဆင်ချာ၊ ကျောင်း၊ ဒဂုန်၊ တိုက်
ချာ

K.D.H.W ဒဂုန်၊ သင်ကျေးဇူး၊ ချိတ်ဆက်ပြုစုရေး၊ ဂေါ်ပက၊
ကျိတ် ဒဂုန်၊ ချာ၊ သင်ကျေးဇူး၊ ချိတ်ဆက်ပြုစုရေး၊ ဒဂုန်၊ ပုဂံပေ

၇။ ကော်မတီဝင်များရွေးချယ်ခြင်းနှင့် ကျေးရွာဖွံ့ဖြိုးရေးအစီအစဉ် ဆောင်ရွက်မှုမှတ်တမ်း



၈။ ကျေးရွာအချက်အလက်များ(PC 1)

ပုံစံ - ၈ - ၁ ကျေးရွာအခြေခံအချက်အလက်များ (Form PC 1)

လမ်းညွှန်ရွက်၊ ကျေးရွာတစ်ရွာသို့ ပထမဆုံးမိတ်ဆက်ခရီး သွားရောက်သောအခါ လူထုစည်းရုံးရေးမှူးသည် ကျေးရွာ ခေါင်းဆောင်များအား ကျေးရွာအချက်အလက်များကို မေတ္တာရပ်ခံ၍ တောင်းခံရသည်။ ဤအချက်အလက်များကို စီမံကိန်း မိတ်ဆက်အစည်းဝေးမတိုင်မီတောင်းခံရမည်။ စီမံကိန်းမိတ်ဆက်အစည်းဝေးတွင် လူထုစည်းရုံးရေးမှူးသည် ဤအချက်အလက် များအား စစ်ဆေးပြီး မှန်ကန်အောင်ပြုလုပ်ရမည်။ ပြီးနောက်တွင် လူထုစည်းရုံးရေးမှူးမှ သတင်းအချက်အလက်ထဲသို့ Tablets မှ တဆင့် ဖြည့်သွင်းရမည်။

ကျေးရွာခေါင်းဆောင် အမည် စိုးအောင်စိုး ကျေးရွာခေါင်းဆောင်၏ ဖုန်းနံပါတ် ၀၉၅၀၀၀၀၀၀၀၀ လူထုစည်းရုံးရေးမှူး၏ အမည် စောကျော်သိန်း

ပြည်နယ်၊ တိုင်းဒေသကြီး၊ ကျေးရွာအုပ်စု၊ မြို့နယ် လွိုင်လင် ကျေးရွာအုပ်စု မိုးတေဓ ကျေးရွာ တားခိုင်း

က။ လူဦးရေ

လူမျိုးစု	အိမ်ထောင်စု အရေအတွက်	ကိုးကွယ်သည့်ဘာသာ	အိမ်ထောင်စု အရေအတွက်
လူမျိုးစု (၁) <u>အကျောက်</u>	<u>၃၅</u>	ဘာသာ (၁) <u>ဗုဒ္ဓ</u>	<u>၃၄</u>
လူမျိုးစု (၂) -----		ဘာသာ (၂) <u>အစ္စလာမ်</u>	<u>၁</u>
လူမျိုးစု (၃) -----		ဘာသာ (၃) -----	
လူမျိုးစုရော အခြား -----		ဘာသာရော -----	
	အရေအတွက်		
မသန်စွမ်းသူများ	<u>၄</u>		
သက်ကြီးရွယ်အိုများ (၆၅ နှစ် နှင့် အထက်)	<u>၇၀</u>		
စစ်ဘေးရှောင်			

	အမျိုးသား (အရေအတွက်)	အမျိုးသမီး (အရေအတွက်)
လူဦးရေ		
လူမျိုးစု (၁) -----	<u>၃၀၇၇</u>	<u>၅၇၆</u>
လူမျိုးစု (၂) -----		
လူမျိုးစု (၃) -----		
အခြား		
အိမ်ထောင်စုဦးစီး	<u>၃၀</u>	<u>၆</u>

(ခ) အခြေခံအထောက်အပံ့ အသုံးအဆောင်များ

စာသင်ကျောင်း	အမှတ် ခြံပေါ	ကျန်းမာရေး	အမှတ် ခြံပေါ	ဘာသာရေး အထောက် အပံ့များ	အမှတ် ခြံပေါ
မူကြိုကျောင်း	<input type="checkbox"/>	တိုက်နယ်ဆေးရုံ	<input type="checkbox"/>	ဓေတီ	<input checked="" type="checkbox"/>
မူလတန်းကျောင်း	<input checked="" type="checkbox"/>	ကျန်းမာရေးဌာန	<input type="checkbox"/>	ဘုန်းကြီးကျောင်း	<input type="checkbox"/>
မူလွန်ကျောင်း	<input type="checkbox"/>	ကျန်းမာရေးဌာနခွဲ	<input type="checkbox"/>	ဟိန္ဒူဘုရားကျောင်း	<input type="checkbox"/>
အလယ်တန်းကျောင်း	<input type="checkbox"/>	ဆေးပေးခန်း	<input type="checkbox"/>	ခရစ်ယာန်ကျောင်း	<input type="checkbox"/>
လယ်လွန်ကျောင်း	<input type="checkbox"/>	အခြား	<input type="checkbox"/>	ဗလီ	<input type="checkbox"/>
အထက်တန်းကျောင်း	<input type="checkbox"/>			အခြား	<input type="checkbox"/>
အခြား	<input type="checkbox"/>				
မှတ်ချက်		မှတ်ချက်		မှတ်ချက်	

(ဂ) ကျွမ်းကျင်သူများမှတ်တမ်း (ကျေးရွာတွင်နေထိုင်သော သို့မဟုတ် တခြားရွာမှလာရောက်သော ကျွမ်းကျင်သူများ)

(ခ) စာသင်ကျောင်း			(၂) ကျန်းမာရေး			(၃) လက်မှုပညာရှင်		
	ရွာတွင်နေ ထိုင်သူ	အခြားရွာမှ လာသူ		ရွာတွင်နေ ထိုင်သူ	အခြား ရွာမှ လာသူ		ရွာတွင် နေထိုင်သူ	အခြားရွာ မှလာသူ
မူလတန်းပြဆရာ/မ	<input checked="" type="checkbox"/>	<input checked="" type="checkbox"/>	ဆရာဝန်	<input type="checkbox"/>	<input type="checkbox"/>	လက်သမား	<input checked="" type="checkbox"/>	<input type="checkbox"/>
အထက်တန်းပြဆရာ/မ	<input type="checkbox"/>	<input type="checkbox"/>	လက်ထောက် ကျန်းမာရေးမှူး	<input type="checkbox"/>	<input type="checkbox"/>	ပန်းချီ	<input type="checkbox"/>	<input type="checkbox"/>
အလယ်တန်းပြဆရာ/မ	<input type="checkbox"/>	<input type="checkbox"/>	အမျိုးသမီးကျန်းမာရေး ဆရာမ	<input type="checkbox"/>	<input type="checkbox"/>	လှုပ်စစ်ကျွမ်းကျင် မီးသမား	<input type="checkbox"/>	<input type="checkbox"/>
မူကြိုဆရာ/မ	<input type="checkbox"/>	<input type="checkbox"/>	သားဖွားဆရာမ	<input type="checkbox"/>	<input type="checkbox"/>	ရေပိုက်သွယ်သူ	<input checked="" type="checkbox"/>	<input type="checkbox"/>
အခြား	<input type="checkbox"/>	<input type="checkbox"/>	ပြည်သူ့ကျန်းမာရေးလုပ်သား	<input type="checkbox"/>	<input type="checkbox"/>	စက်ပြင်ဆရာ	<input type="checkbox"/>	<input type="checkbox"/>
မှတ်ချက်			မှတ်ချက်			မှတ်ချက်		

(ဃ) ကျေးရွာသို့ ရောက်ရှိနိုင်သည့် လမ်းအခြေအနေ / ကျေးရွာတစ်ရွာသည် ၎င်း၏ ကျေးရွာအုပ်စုနှင့် ဆက်သွယ်ထားသော လမ်းအခြေအနေ (အောက်ပါတို့ကိုဖိုင်းပါ)

ကျောက်ကြမ်းလမ်း ကတ္တရာလမ်း ကွန်ကရစ်လမ်း မော်တော်ဆိုင်ကယ်လမ်း
 ကျောက်ခင်းလမ်း မြေသားလမ်း လူသွားလမ်း အခြား _

(င) ကျေးရွာဖွံ့ဖြိုးမှုစီမံချက်

(၁) လူထုဗဟိုပြုစီမံကိန်းမစတင်မှီ ဤကျေးရွာတွင်ကျေးရွာဖွံ့ဖြိုးမှု စီမံချက်ရှိခဲ့ပါသလား?

(၂) ရှိခဲ့ပါလျှင် ဤစီမံချက်ကို မည်သည့် ခုနှစ်တွင်ပြင်ဆင်ခဲ့ပါသနည်း?

(၃) ဤစီမံချက်ကို မြို့နယ်မှအတည်ပြုခဲ့ပါသလား?

ပိုင်းပါ
 ရှိပါသည် မရှိပါ မသိပါ

နှစ် - 2015 / မသိပါ

ပြုခဲ့ပါသည် မပြုခဲ့ပါ မသိပါ

(၈) ဝေးအကွာအဝေး

(၁) ဤကျေးရွာ၏ပဟိုမှ ၎င်းကျေးရွာအုပ်စု၏ပဟိုအထိ ခရီးမိုင်မည်မျှကွာဝေးသနည်း? မိုင်: ၄.၅ / မသိပါ

(၂) ဤကျေးရွာမှ ၎င်းကျေးရွာအုပ်စုပဟိုအထိ သွားလာရာတွင်ကြာမြင့်သည့်အချိန်

ခြောက်ခွေ့ ရာသီတွင်ကြာချိန်: ၂၀ မိနစ် ----- ဝေဟင်္ဂါ/မော်တော်ဆိုင်ကယ်/ခြေလျင်/လား/မော်တော်ဆုတ်/
အခြား: -----

မိုးရာသီတွင်ကြာချိန်: ၃၀ မိနစ် ----- ဝေဟင်္ဂါ/မော်တော်ဆိုင်ကယ်/ခြေလျင်/လား/မော်တော်ဆုတ်/
အခြား: -----

(ဆ) ပတ်ဝန်းကျင်ထိုင်ရာ သဘာဝဘေးအန္တရာယ်
ဤကျေးရွာတွင် ရေကြီးခြင်းကဲ့သို့ သဘာဝဘေးအန္တရာယ်ကျရောက်ဖူးခြင်း ရှိပါသလား။

မရှိပါ ရှိပါသည် ရှိလျှင်ဖော်ပြပါ -----

(ဇ) ကျေးရွာတွင် ဖွဲ့စည်းထားသော အဖွဲ့အစည်းများ
လူထုပဟိုပြုစီမံကိန်းမဟိုင်မီ ဤကျေးရွာတွင် ကျေးရွာဖွံ့ဖြိုးရေးအတွက် အစိုးရ (သို့) ရွာသားများကိုယ်တိုင်(သို့) စီမံကိန်းတစ်ခုခုမှ
ဖွဲ့စည်းထားသည့် အဖွဲ့အစည်းများရှိပါသလား။

(၁) -----
(၂) -----

(ဈ) အထွေထွေအုပ်ချုပ်ရေး ဦးစီးဌာန (GAD) မှ မှတ်တမ်းတင်ထားခြင်း
ဤကျေးရွာသည် အထွေထွေအုပ်ချုပ်ရေး ဦးစီးဌာန (GAD) မှ မှတ်တမ်းတင်ထားမှု ရှိပါသလား။
 မရှိပါ ရှိပါသည်

ကျေးရွာခေါင်းဆောင်

အမည် ဦးအောင်ထွန်း

လက်မှတ် နေ့. ၅.၆.၂၀၂၀

လူထုစည်းရုံးရေးမှူး

အမည် အောင်လှသက်

လက်မှတ် နေ့. ၅.၆.၂၀၂၀

၉။ စီမံကိန်းစက်ဝန်းအချိန်ဇယား(PC 2)

ပုံစံ - ၈-၂ - စီမံကိန်းစက်ဝန်းအချိန်ဇယား (PC 2)

လမ်းညွှန်ရွတ်၊ သက်ဆိုင်ရာလူထုစည်းရုံးရေးမှူး၊ လက်ထောက်နည်းပညာမှူးများမှ စီမံကိန်းစက်ဝန်းအဆင့်တစ်ခုစီပြီးစီးတိုင်းကျေးရွာနှင့် ကျေးရွာအုပ်စုအတွက် ဤပုံစံကိုဖြည့်သွင်းရမည်။

စည်းရုံးရေးမှူး/လက်ထောက်နည်းပညာရေးမှူးပန်ထမ်း အမည် - **ဦး စော စောင့် စောင့်**

နေ့စွဲ **၁၆.၆.၂၀၁၇** စက်ဝန်းအားအမှတ်ခြံဝါ စက်ဝန်း(၁) စက်ဝန်း(၂) စက်ဝန်း(၃) စက်ဝန်း (၄)

ပြည်နယ်/တိုင်း **ကျွန်း** မြို့နယ် **လွိုင်လံ** ကျေးရွာအုပ်စု **မိုးပတေ** ကျေးရွာ **စားခိုက်**

စီမံကိန်းဆောင်ရွက်မှုအဆင့်များ	နေ့စွဲ		အစည်းအဝေးတွင်တက်ရောက်သူအရေအတွက်					
	စတင်သည့်နေ့	ပြီးဆုံးသည့်နေ့	အမျိုးသား	အမျိုးသမီး	အိမ်ထောင်စု	လူမျိုးစုတက်ရောက်သူ အရေအတွက် နှင့် လူမျိုးစုအမည်	အိမ်ထောင်စုပေါင်း	အိမ်ထောင်စု %
၁။ ကျေးရွာစီမံကိန်း မိတ်ဆက်အစည်းအဝေး	၁၆.၆.၂၀	၁၆.၆.၂၀	၁၆	၇	၂၅	၂၅ ၁၆၈၈ (ကျွန်း)	၂၅	
၂။ ကျေးရွာဖွံ့ဖြိုးရေး စီမံချက်ရေးဆွဲခြင်း အစည်းအဝေး	၁၆.၆.၂၀	၁၆.၆.၂၀	၁၆	၇	၂၅	၂၅ ၁၆၈၈ (ကျွန်း)	၂၅	
၃။ ကျေးရွာအုပ်စု လုပ်ငန်းဆုံးဖြတ်ချက်ချသည့်အစည်းအဝေး								
၄။ မြို့နယ်အဆင့်စီမံကိန်းရေးဆွဲရေးနှင့် အကောင်အထည်ဖော်ရေးကော်မတီ၏ စီမံကိန်း သုံးသပ်မှုအစည်းအဝေး			မလို	မလို	မလို	မလို		

၈။ လူထုစီမံကိန်း၏ လာမည့် (၄) နှစ်အတွက် အကျုံးဝင်သော ဦးစားပေး ဖွံ့ဖြိုးတိုးတက်မှု လုပ်ငန်း အစီအစဉ်များအားဖော်ပြပါ။

ဦးစားပေး အဆင့် သတ်မှတ်ချက်	ကျေးရွာအတွက် ဦးစားပေး ဖွံ့ဖြိုးတိုးတက်မှု လုပ်ငန်းစဉ်များ	အဆိုပြုသူ (အမျိုးသားများ/ အမျိုးသမီးများ/အမျိုးသား+ အမျိုးသမီး)	အခန်းကဏ္ဍ	ခန့်မှန်း ကုန်ကျစရိတ်	အကျိုးခံစားခွင့်ရှိသူခန့်မှန်းခြေအရေအတွက်		
					ကျား	မ	ပေါင်း
၁	စာသင်ကျောင်း (၁၁၆)	m + w			၇၇	၇၆	၁၅၃
၂	ဖလှယ်နှစ်၊ ဖလှယ်နှစ်	m + w			၇၇	၇၆	၁၅၃
၃	ဆွဲကုန် ဖိ. ဖလှ.	m + w			၇၇	၇၆	၁၅၃
၄	ဖေးယံ ဆိ.	m + w			၇၇	၇၆	၁၅၃
၅	ကျောင်း (ခံစား) ခို	m + w			၇၇	၇၆	၁၅၃

၉။ လူထုစီမံကိန်း၏ လာမည့် (၄) နှစ်အတွက် အကျုံးမဝင်သော ဦးစားပေး ဖွံ့ဖြိုးတိုးတက်မှု လုပ်ငန်း အစီအစဉ်များအားဖော်ပြပါ။

အဆင့်	ကျေးရွာအတွက် ဦးစားပေး ဖွံ့ဖြိုးတိုးတက်မှု လုပ်ငန်းစဉ်များ	အဆိုပြုသူ (အမျိုးသားများ/ အမျိုးသမီးများ/အမျိုးသား+ အမျိုးသမီး)	အခန်းကဏ္ဍ
၁	ဦးစားပေး ဖလှ. ဖလှ.	m	ဦးစားပေး ဖလှ.
၂	စာသင် (သင်)	m	ဦးစားပေး ဖလှ.
၃			
၄			
၅			

ခေါင်းဆောင်၊ ကျေးရွာစီမံကိန်းအထောက်အကူပြုကော်မတီမှအတည်ပြုသည်။

အမည် ဦးစားပေး ဖလှ. လက်မှတ် ဖလှ. နေ့စွဲ -----

ပုံစံ - ၀-၃ ကျေးရွာခွဲ ငြိမ်းရေး ဦးစားပေးအဖွဲ့အစည်း (Form PC 3)

လယ်ဥယျာဉ်ပိုင်ရှင် အထောက်အကူပြု ကော်မတီသည် လူထုစည်းရုံးရေးမှူးအကူအညီဖြင့် ဤပုံစံကိုဖြည့်စွဲအောင် ဖြည့်သွင်းရမည်။		အဆင့်(၃)ကျေးရွာမှူးမှူးထုတ်အစည်းအဝေးပြီးဆုံးသောအခါ ကျေးရွာပီပီမိမိ	
လူထုစည်းရုံးရေးမှူး/ဝန်ထမ်း အမည် <u>ဒေါ်စောစောလှသက်</u>			
ရက်စွဲ <u>13.6.2020</u>	စက်ဝန်းအား အမှတ်ဖြည့်ပါ (✓) <input checked="" type="checkbox"/> စက်ဝန်း(၁) <input type="checkbox"/> စက်ဝန်း(၂) <input type="checkbox"/> စက်ဝန်း(၃) <input type="checkbox"/> စက်ဝန်း(၄)		
ဖြည့်နယ်/တိုင်း <u>ကရင်</u>	ဦးစီး <u>ဒေါ်ခင်မာမာ</u>	ကျေးရွာအုပ်စု <u>မင်းမာမာ</u>	ကျေးရွာ <u>အ.၃၅</u>

ဤ အစည်းအဝေးအစီအစဉ်များအား ဆောင်ရွက်ခြင်း - ယခုလက်ရှိအခြေအနေအထားတွင် ကျေးရွာခွဲ ငြိမ်းတိုးတက်ရေးအတွက် အထိကအစက်အပဲအစားအစီအစဉ်များသည် မည်သည့်အရာဖြစ်ပါသည်နည်း။ (အမျိုးသား/သမီး အနည်းဆုံးအစက်အပဲ ၅ နှစ်အထိပြုပါ)

အုပ်စုခွဲ ဆွေးနွေးမှုများမှ တင်ပြသော အစက်အပဲအစားအစီအစဉ်များ	
လျှပ်စစ်ဖို့ ဖွဲ့စည်းအောင်မြင်ရေး အဖွဲ့	<input type="checkbox"/> ကျား <input type="checkbox"/> သမီး <input type="checkbox"/> အခြား + ပ
ဒေသခံအဖွဲ့အစည်းအဖွဲ့အစည်း	<input type="checkbox"/> ကျား <input type="checkbox"/> သမီး <input type="checkbox"/> အခြား + ပ
ကျေးရွာအုပ်စု ငြိမ်းရေး	<input type="checkbox"/> ကျား <input type="checkbox"/> သမီး <input type="checkbox"/> အခြား + ပ
အသင်းအဖွဲ့အစည်း အဖွဲ့အစည်း	<input type="checkbox"/> ကျား <input type="checkbox"/> သမီး <input type="checkbox"/> အခြား + ပ
အသင်းအဖွဲ့အစည်း အဖွဲ့အစည်း	<input type="checkbox"/> ကျား <input type="checkbox"/> သမီး <input type="checkbox"/> အခြား + ပ
အသင်းအဖွဲ့အစည်း အဖွဲ့အစည်း	<input type="checkbox"/> ကျား <input type="checkbox"/> သမီး <input type="checkbox"/> အခြား + ပ

၅ မှတ်ပုံဖြည့် - နောင်လအတွက် (၅) နှစ် အတွင်း ကျေးရွာခွဲ ငြိမ်းရေး မှတ်ပုံများလျာထားထုတ်များအား တင်ပြပါ။

အုပ်စုခွဲ ဆွေးနွေးမှုများမှ တင်ပြသော အစက်အပဲအစားအစီအစဉ်များ	
လျှပ်စစ်ဖို့အဖွဲ့အစည်း	<input type="checkbox"/> ကျား <input type="checkbox"/> သမီး <input type="checkbox"/> အခြား + ပ
ဒေသခံအဖွဲ့အစည်းအဖွဲ့အစည်း	<input type="checkbox"/> ကျား <input type="checkbox"/> သမီး <input type="checkbox"/> အခြား + ပ
ကျေးရွာအုပ်စု ငြိမ်းရေး	<input type="checkbox"/> ကျား <input type="checkbox"/> သမီး <input type="checkbox"/> အခြား + ပ
အသင်းအဖွဲ့အစည်း အဖွဲ့အစည်း	<input type="checkbox"/> ကျား <input type="checkbox"/> သမီး <input type="checkbox"/> အခြား + ပ
အသင်းအဖွဲ့အစည်း အဖွဲ့အစည်း	<input type="checkbox"/> ကျား <input type="checkbox"/> သမီး <input type="checkbox"/> အခြား + ပ

၈။ လူထုစီမံကိန်း၏ လာမည့် (၄) နှစ်အတွက် အကျုံးဝင်သော ဦးစားပေး ဖွံ့ဖြိုးတိုးတက်မှု လုပ်ငန်း အစီအစဉ်များအားဖော်ပြပါ။

ဦးစားပေး အဆင့် သတ်မှတ်ချက်	ကျေးရွာအတွက် ဦးစားပေး ဖွံ့ဖြိုးတိုးတက်မှု လုပ်ငန်းစဉ်များ	အဆိုပြုသူ (အမျိုးသားများ/ အမျိုးသမီးများ/ အမျိုးသား+ အမျိုးသမီး)	အခန်းကဏ္ဍ	ခန့်မှန်း ကုန်ကျ ဝရိတ်	အကျိုးခံစားခွင့်ရှိသူခန့်မှန်းခြေအရေအတွက်		
					ကျား	မ	ပေါင်း
၁	အသင်းကျောင်း ဆောက်လုပ်ခြင်း	က + မ	ယဉ်ရေး	13000000	77	76	153
၂	ကျေးရွာအတွက် ကျေးရွာအတွက် ဆောက်လုပ်ခြင်း	က + မ	ယဉ်ရေး	7000000	77	76	153
၃	ဗိုလ်ချုပ်အမှုဆောင် လုပ်ငန်း	က + မ	ဖိုးရမ်းရေး	7000000	77	76	153
၄	အသင်းကျောင်း ဆောက်လုပ်ခြင်း	က + မ	ကျေးရွာရေး	15000000	77	76	153
၅	ကျေးရွာအတွက် ဆောက်လုပ်ခြင်း	က + မ	ယဉ်ရေး	12000000	77	76	153

၉။ လူထုစီမံကိန်း၏ လာမည့် (၄) နှစ်အတွက် အကျုံးမဝင်သော ဦးစားပေး ဖွံ့ဖြိုးတိုးတက်မှု လုပ်ငန်း အစီအစဉ်များအားဖော်ပြပါ။

အဆင့်	ကျေးရွာအတွက် ဦးစားပေး ဖွံ့ဖြိုးတိုးတက်မှု လုပ်ငန်းစဉ်များ	အဆိုပြုသူ (အမျိုးသားများ/ အမျိုးသမီးများ/ အမျိုးသား+ အမျိုးသမီး)	အခန်းကဏ္ဍ
၁	အသင်းကျောင်း ဆောက်လုပ်ခြင်း	က	အသင်းကျောင်း
၂	အသင်းကျောင်း ဆောက်လုပ်ခြင်း	က	အသင်းကျောင်း
၃			
၄			
၅			

ခေါင်းဆောင်၊ ကျေးရွာစီမံကိန်းအထောက်အကူပြုကော်မတီမှအတည်ပြုသည်။

အမည် အောင်ကျော်စွာ လက်မှတ် [လက်မှတ်] နေ့စွဲ 18.6.2020

အစည်းဝေးမှတ်တမ်း

အုပ်စု - ပုလဲ
ကျေးဇူး - စားခရီးခွဲ

ရက်စွဲ - ၂၇. ၅. ၂၀၁၉
နေရာ - ရွာလူကြီးအိမ်

ပ-ဒ ကြိမ်ကျေးဇူးအစည်းအဝေး

ရှေ့ညီစွာတက်ရောက်လာသော ရွာသူရွာသားများ ကုဉ်စာရင်၊
ကောက်ခံပါသည်။ ကျေးဇူးလူကြီးက အဖွင့်မှာ စကားလေး ကြားပါသည်။
ဆက်လက်မိစဉ်း ရုံးရေးမှူးက အစည်းအဝေးလေ့လာရန် ဖြစ်ရည်ရှိသူ
ကုဉ်စာရင်၊ လေပါသည်။ စီမံကိန်းမိတ်ဆက် (၁၅) ချက်ကုဉ်လုပ်ရန် ဖြစ်ပါ
ပါသည်။ စီမံကိန်းစာတမ်းအကြောင်းကုဉ်လုပ်ရန်လေ့လာပါသည်။
ကျေးဇူးကော်မတီဝင်များလောင်းလှမှုမှ ရွာသူရွာသားများ ရွေးကောက်
တွင်ဖေး၊ ဖေး၊ မိအားလှလောင်းလှမှုဖြင့်သာ ကော်မတီဝင်အဖွဲ့ဝင်
က ရွေးချယ်ထားသော ကော်မတီဝင် (၁) ဦးကုဉ်လုပ်ရန် အတည်ပြု
သတ်မှတ်ပါသည်။ ဆက်လက်၍ ကော်မတီဝင်များ ပုဉ်ဒုရအောင်စာရင်
ရရှိနိုင်ရေး ရန် ဝါးချက်ကုဉ်လုပ်လေ့လာပါသည်။ ကော်မတီဝင်များ ဝါး
စာတမ်းအဖွဲ့ဝင် အကြောင်းလေ့လာရန်လေ့လာပါသည်။ စီမံကိန်း
ပုဉ်ဒုရ ခွဲများ ကုဉ်လေ့လာ စာရင်ဖော်လေ့လာရန် ရွေးချယ်စေမိအ
ကျင့်ဝင်အကျင့်မဝင် ပုဉ်ဒုရ ခွဲများ ကုဉ်လေ့လာပါသည်။

ဒုတိယနှစ်စာတမ်းအတွက် စီမံကိန်း ပြုပြင်ဆင်ခြင်မှုအတွက် ပြည်ထောင်စု
အတွက် လာမည့် အချိန်အတွက် အတွေ့အကြုံများကို အခြေခံ၍ အကျိုး
ပေးစေရန် ရည်ရွယ်ချက်ဖြင့် အောက်ဖော်ပြပါ အချက်အလက်များကို
စစ်ဆေးရန် ရည်ရွယ်ချက်ဖြင့် အောက်ဖော်ပြပါ အချက်အလက်များကို
စစ်ဆေးရန် ရည်ရွယ်ချက်ဖြင့် အောက်ဖော်ပြပါ အချက်အလက်များကို

ဖွဲ့စည်းစာမေးပွဲ - စောသန့်ဇော်

အကျဉ်းချုပ် - ဦးမိုးမိုးစိန်

Zaw

ပါ။

၁၂။ ကဏ္ဍအလိုက်ဦးစားပေးဖွံ့ဖြိုးရေးလုပ်ငန်းစဉ်များ

ကဏ္ဍအလိုက်ဦးစားပေးလုပ်ငန်းစဉ်များ

ကျေးရွာ - ကားခရိုင် ကျေးရွာအုပ်စု - ပျံးပူပေ

ကဏ္ဍ	ဦးစားပေးသည့်	လုပ်ငန်းအမျိုးအစား	အဆိုပြုသူ			စတင်ချုပ်မည် (ခ) အစီအစဉ် (သို့) ဌာန	မှတ်ချက်
			ကျား	မ	ကျား+မ		
အခြေခံအဆောက်အအုံ၊ ကဏ္ဍ (လမ်း၊ တံတား၊ ရေပြိုကျေး၊ ဖြစ်ပစ်ကျေး)	၂.	ရေပြန်၊ ရေပြန်ကန်			✓	၂၀၁၉	CDD, DRD
	၃.	ဆွဲကမ်း၊ လမ်း၊ ဖြူ			✓	၂၀၁၉	CDD, DRD
	၄.	ရွာအုပ်စု၊ အင်အား			✓	၂၀၂၀	CDD, DRD
ကျေးရွာ၊ မြို့ရွာ၊ ကဏ္ဍ (ယာဉ်၊ ကျေးစား၊ မြို့ဆိုင်ရာ၊ အခြေခံအဆောက်အအုံ)	၁.	အောင်ကျောင်းဆောင်အစီအစဉ်			✓	၂၀၁၉	CDD, ယာဉ်ကျေး
	၂.	ကျောင်း၊ မြို့ဆိုင်ရာ			✓	၂၀၂၀	CDD, ယာဉ်ကျေး
	၃.	ဆေးပေးခန်း			✓	၂၀၂၀	CDD, ကျန်းမာရေး
အထက်ဖွဲ့စည်းရေး၊ ကဏ္ဍ	၁.	ဦးစီးဌာန၊ နည်းပညာ	✓				ဦးစီးဌာန
	၂.	စီမံကိန်းဌာန	✓				ဦးစီးဌာန
အထောက်အကူပြုရေး၊ ကဏ္ဍ (ရေ၊ အခြေခံအဆောက်အအုံ၊ အခြေခံအဆောက်အအုံ)							

