

ပြည်ထောင်စုသမ္မတမြန်မာနိုင်ငံတော်အစိုးရ
စိုက်ပျိုးရေးမွေးမြူရေးနှင့်ဆည်မြောင်းဝန်ကြီးဌာန
ကျေးလက်ဒေသဖွံ့ဖြိုးတိုးတက်ရေးဦးစီးဌာန



လူထုဗဟိုပြုစီမံကိန်း၊ လှိုင်းဘွဲ့မြို့နယ်

ကျေးရွာဖွံ့ဖြိုးရေးအစီအစဉ်



မဲပရကျေးရွာအုပ်စု၊ သနင်းသရောကျေးရွာ

၂၀၂၀ခုနှစ် (တတိယနှစ်စီမံကိန်းစက်ဝန်း)



မာတိကာ

၁။ လှိုင်းဘွဲ့မြို့နယ်အခြေပြမြေပုံ	1
၂။ ကျေးရွာအုပ်စုမြေပုံ(တည်နေရာ).....	2
၃။ ကျေးရွာအုပ်စုတွင်ပါဝင်သောကျေးရွာများ.....	3
၄။ ကျေးရွာအခြေခံအချက်အလက်များ(ကျေးရွာသမိုင်းကြောင်း)	4
၅။ လူထုပူးပေါင်းပါဝင်သော လူမှုဆန်းစစ်ခြင်း နှင့်အကဲဖြတ်ခြင်း လုပ်ငန်းစဉ် (PSA/PRA) အကျဉ်းချုပ်ဇယား .	5
၆။ ကျေးရွာဖွံ့ဖြိုးရေးအစီအစဉ်တွင်အသုံးပြုခဲ့သော PRA Tool တစ်ခုချင်းစီအတွက် သုံးသပ်ချက်များ.....	6
၆.၁ ကျေးရွာလူမှုရေးနှင့်အရင်းအမြစ်ပြမြေပုံ(Social Map)	6
၆.2 ရာသီခွင်ပြပြက္ခဒိန်(Seasonal Calendar).....	7
၆.3 ဥစ္စာခန့်ကြွယ်ဝမှုပြဇယား (Wealth Ranking)	10
၆.4 ကျားမပင့်ကူအိမ်သုံးသပ်ခြင်း (Cob Web)	12
၆.5 အရင်းအမြစ်အသုံးချမှုပုံစံပြဇယား (Asset Mapping).....	14
၆.6 အဖွဲ့အစည်းချိတ်ဆက်မှုပြဇယား (Venn Diagram).....	17
၇။ ကော်မတီဝင်များရွေးချယ်ခြင်းနှင့် ကျေးရွာဖွံ့ဖြိုးမှုအစီအစဉ်ဆောင်ရွက်မှုမှတ်တမ်း	18
၈။ ကျေးရွာအခြေခံအချက်အလက်များစာ-	21
၉။ စီမံကိန်းစက်ဝန်းအချိန်ဇယားစာ၂-	25
၁၀။ ကျေးရွာဖွံ့ဖြိုးရေးဦးစားပေးအစီအစဉ်စာ-	26
ကျေးရွာဖွံ့ဖြိုးရေးဦးစားပေးအစီအစဉ်(တတိယနှစ်စက်ဝန်း)စာ-	26
ကျေးရွာဖွံ့ဖြိုးရေးဦးစားပေးအစီအစဉ်(စံစက်ဝန်းဒုတိယနှစ်)စာ-	29
ကျေးရွာဖွံ့ဖြိုးရေးဦးစားပေးအစီအစဉ်(ပထမနှစ်စက်ဝန်း)စာ-	31
၁၁။ အစည်းအဝေးမှတ်တမ်းများ.....	35
၁၂။ ကဏ္ဍအလိုက်ဦးစားပေးဖွံ့ဖြိုးရေးလုပ်ငန်းများ.....	36

၁။ လှိုင်းဘွဲ့မြို့နယ်အခြေပြမြေပုံ

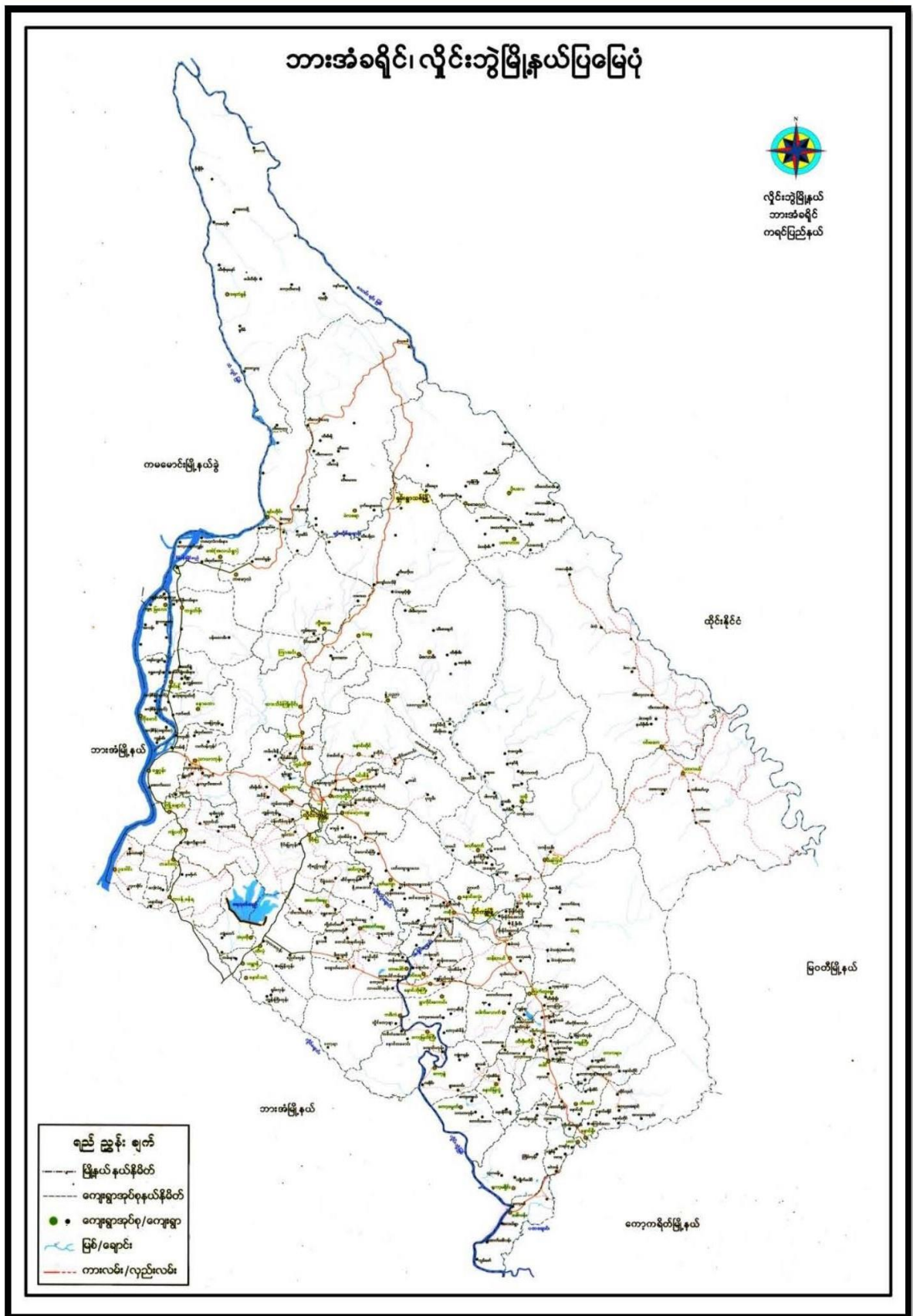

ကျေးရွာဖွံ့ဖြိုးရေးအစီအစဉ်၊ လူထုပဟိုပြုစီမံကိန်း

၂။ ကျေးရွာအုပ်စုမြေပုံ (တည်နေရာ)

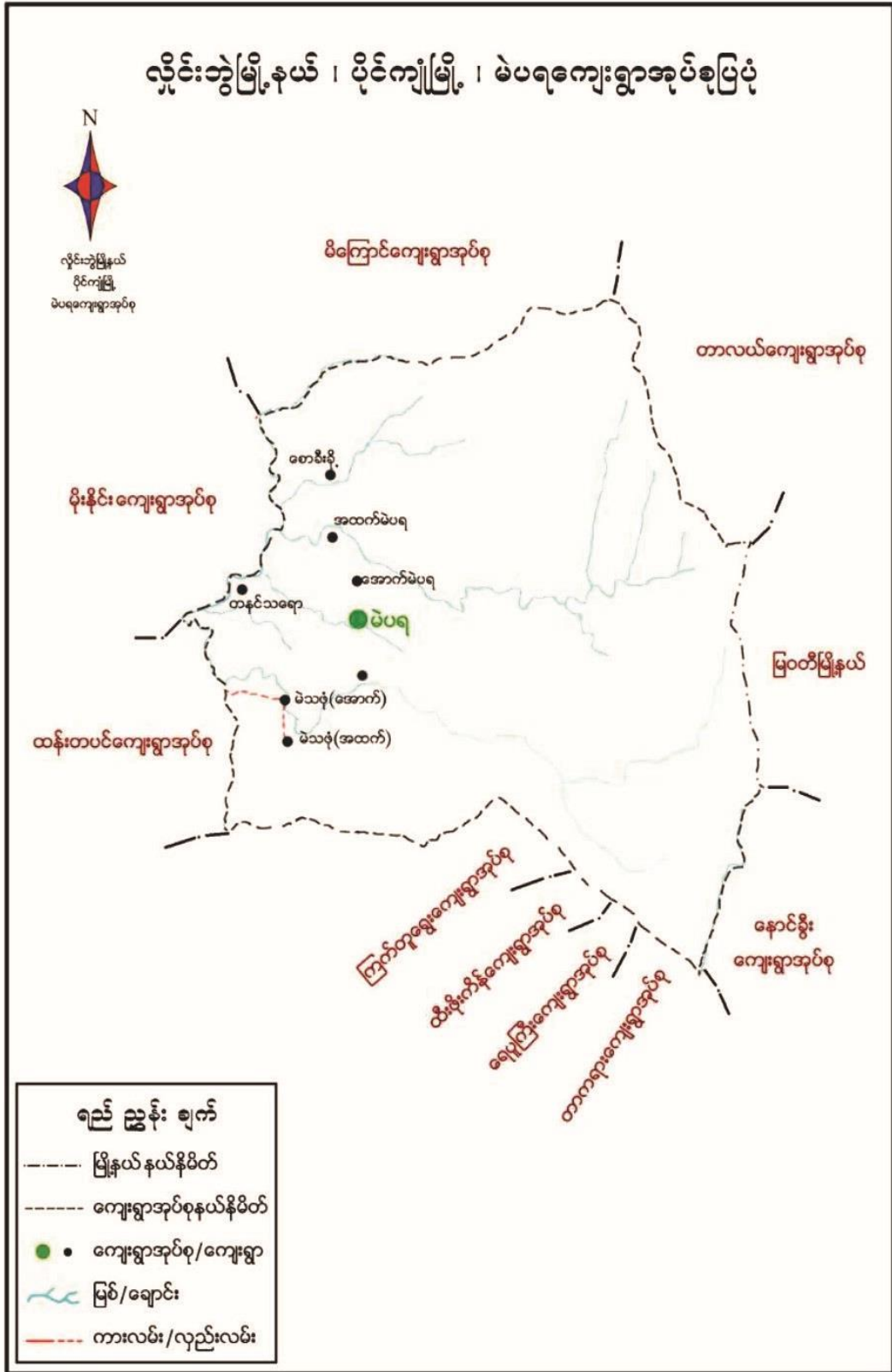

ကျေးရွာဖွံ့ဖြိုးရေးအစီအစဉ်၊ လူထုဗဟိုပြုစီမံကိန်း

၃။ ကျေးရွာအုပ်စုတွင်ပါဝင်သောကျေးရွာများ

၁။ စောကေးခို

၂။ အထက်မဲပရ

၃။ အောက်မဲပရ

၄။ တနင်းသရော

၄။ ကျေးရွာအခြေခံအချက်အလက်များ(ကျေးရွာသမိုင်းကြောင်း)

တနင်္ငူ-သရောကျေးရွာ သမိုင်း

တနင်္ငူ-သရောကျေးရွာ စတင်တည်ထောင်သော ကာလ
 အစိတ်အပိုင်းအရ အလယ်ကာလမှာ တည်ထောင် ၅၀ နှစ်ထောင်ခွဲ
 (၅) - ၁၀ - ၂၀ - ၃၀ - ၄၀ - ၅၀ - ၆၀ - ၇၀ - ၈၀ - ၉၀ နှစ်ထောင်ခွဲ
 ဖွင့်လှစ်ပြီး အခြေအခြေ တနင်္ငူ-သရော အမည်တွင် စီ.သိန်း၊
 အဘိုးအဘွား၊ ဖြောင့်ဆိုင်တို့ကို လိုက်ကာသည်။

ကျပ်စေတီပွင့် ရှေးကျောင်း ၁၉၄၇ - ၄၈ ကာလ အစိုးရ ယထာ
 တည်ထောင်ထား ကိုကျပ် စီ.သိန်း၊ နှစ်ယောက် ၁၉၅၀ - ၆၁ ဖွင့်လှစ်
 ဖွင့်လှစ် စီ.သိန်း၊ တစ်ယောက် ဖွင့်လှစ် ဖွင့်လှစ် ပွင့်လှစ် ခုနှစ်များ ဟူသော အ
 မည်ဖြစ် ပုဂံခေတ်စတင်သည်။

၁၉၂၆ - ၃၃ တွင် အမည် မဟုတ် ပြင်သစ် စစ်တောင် တစ်ခု
 မှ လိုက်ပြီး ဝမ်း အုံနှင့် ဒေသခံ တို့က ဒကာ၊ ကျောင်း ဒကာ စတင်
 အများ ဆရာတော်ကြီး၊ ဝမ်း တည်ထောင် ဆောင်ရွက် စီ.သိန်း၊
 တို့အစိုးရကာလတွင် အစိတ်အပိုင်း ၇၀ - ၄ - ၄၀ - ၅၀ - ၆၀ - ၇၀ - ၈၀ - ၉၀
 တာ ခဲ့သည်။

အ.က.တ. တနင်္ငူ-သရော စာသင်ကျောင်း သည် ၁၉၉၇ - ၉၈ - ၉၉ ခုနှစ်
 တွင် အစိုးရ ကျောင်း စာသင်ကျောင်း အဖြစ် ရောက်ရှိလာသည်။

တနင်္ငူ-သရောကျေးရွာ အခြေခံအချက်အလက်များ

၅။ လူထုပူးပေါင်းပါဝင်သော လူမှုဆန်းစစ်ခြင်း နှင့်အကဲဖြတ်ခြင်း လုပ်ငန်းစဉ် (PSA/PRA) အကျဉ်းချုပ်ဇယား

စဉ်	အသုံးပြုခဲ့သော PRA tools များ	ဦးတည်အုပ်စုများ	အစည်းအဝေး		အဓိကဆွေးနွေးချက်များ
			ကျား	မ	
၁	ကျေးရွာအရင်းအမြစ်ပြမြေပုံ (Social Map)	ရပ်မိရပ်ဖ၊ ကော်မတီဝင်များ၊ ကျေးရွာလူထုများအားလုံး။	၅	၅	အခြေခံအဆောက်အအုံများ၊ လမ်းပန်းဆက်သွယ်ရေးအခြေအနေ၊ လယ်ယာမြေများ၊ ကျေးရွာရှိသဘာဝအရင်းအမြစ်များ။
၂	ရာသီခွင်ပြပြကွဲကွဲ (Seasonal Cleander)	ကော်မတီဝင်များ၊ အမျိုးသား/အမျိုးသမီး၊ ဆင်းရဲနွမ်းပါးသူများ။	၅	၅	စိုက်ပျိုးရိတ်သိမ်းကာလ (တောင်ယာ၊ လယ်ယာ)၊ စီးပွားရေး၊ ကင်ဇွေရရှိမှု၊ ပွဲတော်ချိန်၊ ရာသီဥတုကျန်းမာရေးဆိုင်ရာရေရရှိမှု။
၃	ဥစ္စာနေကြွယ်ဝမှုပြဇယား (Wealth Ranking)	ချမ်းသာအလယ်အလတ်၊ နွမ်းပါးစသော အုပ်စုများ	၆	၇	ကျေးရွာလူမှုစီးပွားရေးအခြေအနေကို ခြုံငုံသတ်မှတ်နိုင်ရေးအတွက် အခြေခံစံနှုန်းများ သတ်မှတ်လူထုအားလုံးသဘောတူသတ်မှတ်ခြင်း။
၄	ကျား၊ မ ပင့်ကူအိမ်သုံးသပ်ခြင်း (Cob Web)	ကျေးရွာရှိအမျိုးသားနှင့်အမျိုးသမီး များ	၅	၅	အမျိုးသားနှင့်အမျိုးသမီးများ တန်းတူအခွင့်အရေးရရှိမှုနှင့် မရရှိသည့်အကြောင်း အရင်းများကို ဖော်ထုတ်ဆွေးနွေးခြင်း။
၅	အရင်းအမြစ်အသုံးချမှုပုံစံပြဇယား (Asset Mapping)	ကျေးရွာလူထုအားလုံး။	၇	၈	ကျေးရွာရှိသဘာဝအရင်းအမြစ်များနှင့် လူမှုဆိုင်ရာအရင်း အမြစ်များအား မည်သူက အသုံးပြုပြီး မည်သူက ထိန်းချုပ်ထားရှိခြင်း
၆	အဖွဲ့အစည်းချိတ်ဆက်မှုပြဇယား (Veen Diagram)	ကျေးရွာအုပ်ချုပ်ရေးအဖွဲ့၊ ကျေးရွာဖွံ့ဖြိုးရေးလုပ်ဆောင်နေသည့် အဖွဲ့၊ ကျေးရွာလူထု	၇	၈	ကျေးရွာအတွင်းရှိ အဖွဲ့အစည်းများနှင့် မည်သို့သော လုပ်ငန်းများအတွက် မည်သည့်အဖွဲ့များနှင့် ချိတ်ဆက်လုပ်ကိုင်ဆောင်ရွက်မှုရှိခြင်း။
၇	ကျေးရွာအခြေခံအချက်အလက် (PC 1)	အမျိုးသား၊ အမျိုးသမီးနှင့် ကျေးရွာလူထုအားလုံး	၉	၁၀	အိမ်ခြေလူဦးရေ၊ လူမျိုး၊ ဘာသာစသော ကျေးရွာ အခြေခံအချက်အလက်များ ဖော်ထုတ်ခြင်း။
၈	အခက်အခဲများ၊ မျှော်မှန်းချက်များ၊ ကျေးရွာဖွံ့ဖြိုးရေးဦးစားပေးလုပ်ငန်းများဖော်ထုတ်ခြင်း။ (PC 3)	အမျိုးသား၊ အမျိုးသမီးနှင့် ကျေးရွာလူထုအားလုံး	၈၀	၉၉	ကျေးရွာတွင်းရင်ဆိုင်နေရသော အခက်အခဲများ၊ ကျေးရွာလူထု၏ မျှော်မှန်းချက်များ၊ ကျေးရွာဖွံ့ဖြိုးရေးအတွက် ဦးစားပေးလုပ်ငန်းများဖော်ထုတ်နိုင်ရန်။

၆။ ကျေးရွာဖွံ့ဖြိုးရေးအစီအစဉ်တွင်အသုံးပြုခဲ့သော PRA Tool တစ်ခုချင်းစီအတွက် သုံးသပ်ချက်များ

၆.၁ ကျေးရွာလူမှုရေးနှင့်အရင်းအမြစ်ပြမြေပုံ (Social Map)

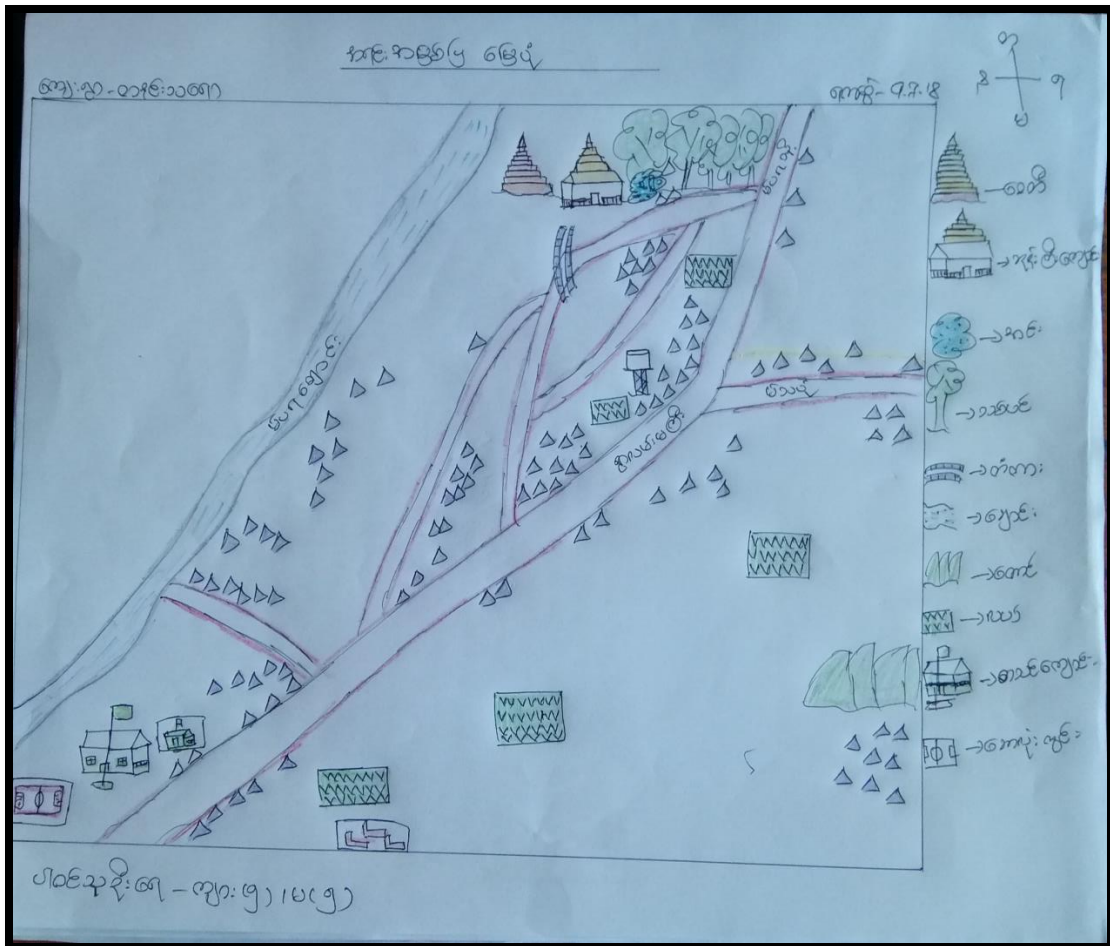

ကျေးရွာဖွံ့ဖြိုးရေးအစီအစဉ်၊ လူထုပုဂ္ဂိုလ်ပြုစီမံကိန်း

ကျေးဇူးပြု၍ ယူဆရေးနှင့် အရင်းအမြစ်မြေပေဖွံ့ ချမ်းမြသာစည်သပ်ချက်များ

ကျေးဇူးပြုဖွဲ့စည်းပေးခြင်း - တစ်-သင်္ကြာ

ကျေးဇူးပြုဖွဲ့စည်းပေးခြင်း - ခပ်ဂု

ရက်စွဲ - ၇. ၇. ၁၈

* ယခုရေးဆွဲထားသော ယူဆရေး နှင့် အရင်းအမြစ်မြေပေ ဖွဲ့စည်းပုံတွင် ကျေးဇူးပြု၍ အကြံပြု
အထောက်အကူ အကူအညီ ပေးပို့ပါရပါမည်။

* ကျေးဇူးပြု၍ အကြံပြုရေး ကိုယ်စားလှယ်အဖွဲ့ကို တာဝန်ပေးပို့၍ အကူအညီ
အကြံပြုပေးခြင်း ပြုလုပ်ပေးပါရပါမည်။

* ကျေးဇူးပြု၍ ပုဒ်မတိုင်းကို အတိအကျ ဖော်ပြပါရပါမည်။ အားလုံးအား ပေးပို့ပေးပါရပါမည်။

* ဤတွင် ဝိသေသအရင်းအမြစ် ပေးပို့ပါ ။ အခြားသို့ အထောက်အကူအညီ ပေးပို့ခြင်း
သော အမှုများ ပေးပို့ပါရပါမည်။

* ကျေးဇူးပြု၍ အကူအညီ ပေးပို့ခြင်း ပြုလုပ်ပါရပါမည်။

* ယခုပေးသော ပုံစံနှင့် နှိုင်းယှဉ်ခြင်းများတွင် ကျေးဇူးပြု၍ အကြံပြု
ပေးပို့ပေးပါရပါမည်။

* ကျေးဇူးပြု၍ ဝယ်ယူမှုအစီအစဉ်ကို အတိအကျ အကြံပြုပေးပါရပါမည်။
အကြံပြုရေးအဖွဲ့နှင့် ပူးပေါင်း၍ အထောက်အကူအညီ ပေးပို့ခြင်း
အထောက်အကူအညီ ပေးပို့ပါရပါမည်။

ဒီအဖွဲ့အစည်းအဖွဲ့အစည်း နှင့် အဖွဲ့ဝင်များ

ပါဝင်အဖွဲ့အစည်းအဖွဲ့အစည်း အဖွဲ့ဝင် (၅) ဦး + (၅) ဦး

၆.၂ ရာသီခွင်ပြပြကွဒိန်(Seasonal Calendar)

ရက်စွဲ - ၄.၂၀.၂၀၂၀
 မြို့နယ် - ပုသိမ်
 ရာသီခွင်ပြပြကွဒိန်
 ဒုတိယအဆင့် - ၅-၇
 ကျေးရွာအမည် - ၀၇၃၆၂၀

ရာသီ	အိန်	ဖေဖော်ဝါရီ	မတ်	ဧပြီ	မေ	ဇွန်	ဇူလိုင်	ဇူလိုင်	စက်တင်ဘာ	အောက်တိုဘာ	နိုဝင်ဘာ	ဒီဇင်ဘာ
အပူချိန်												
အပူချိန်	-											
အပူချိန်												
အပူချိန်	$\frac{45}{45}$	$\frac{45}{45}$	$\frac{45}{45}$	$\frac{45}{45}$	$\frac{45}{45}$	$\frac{45}{45}$	$\frac{45}{45}$	$\frac{45}{45}$	$\frac{45}{45}$	$\frac{45}{45}$	$\frac{45}{45}$	$\frac{45}{45}$
အပူချိန်		-	-			-		-	-			

ပါဝင်သည့်အရာ - ၁၀
 ရက် - ၅
 ၀ - ၅

ကျေးရွာဖွံ့ဖြိုးရေးအစီအစဉ်၊ လူထုပဟိုပြုစီမံကိန်း

ရာသီခွင်ကြမ်းပြင်အား ဝေဖန်ခံစားရမည့် သင်္ချာများ

ကျေးရွာအုပ်စု - ကရင်၊ သတရာ ကျေးရွာအုပ်စု - မုံရွာ ရက်စွဲ - ၄.၇.၂၀၂၃

- * ပညာရေး ဆွဲထားသော ခြေခံတို့ကို ရာသီဥတု၊ အပူချိန်၊ အလင်း၊ ရေ၊ လေ၊ မြေ၊ ဝေဖန်ခံစားရမည့် အချက်များကို ဖော်ပြပါသည်။
- * ကျေးရွာတို့၏ အပူချိန်၊ အလင်း၊ ရေ၊ လေ၊ မြေ၊ ဝေဖန်ခံစားရမည့် အချက်များကို ဖော်ပြပါသည်။
- * ဝေဖန်ခံစားရမည့် အချက်များကို အောက်ဖော်ပြပါအတိုင်း ဖော်ပြပါသည်။
- * ရွာသူ/သားများ အနေဖြင့် မိုး၊ အပူချိန်၊ အလင်း၊ ရေ၊ လေ၊ မြေ၊ ဝေဖန်ခံစားရမည့် အချက်များကို ဖော်ပြပါသည်။

ဒီးအောင်ကျေးရွာအုပ်စု ဒီး/မုံရွာ မုံရွာ
ပုံစံကျေးရွာအုပ်စု ဒီး/မုံရွာ မုံရွာ

6.3 ဥစ္စာခန့်ကြယ်ဝမှုပြဇယား (Wealth Ranking)

ရက်စွဲ - ၇.၈.၁၈
 မြို့နယ် - ပုဇွန်တန်း
 ဥစ္စာခန့်ကြယ်ဝမှုပြဇယား
 ဒုတိယအဆင့် - ၅၀%
 ကျေးရွာအုပ်စု - တောင်ကြား

အဆင့်	သတ်မှတ်ချက်များ	ဒါမီတောင်းရ အရေအတွက်	ရာခိုင်နှုန်း
အဆင့်မြင့်စွာ အုပ်စု	ယာယီ(၈၀၀၀)၊ သစ်ပင်(၅၀)၊ ဆင်(၂)၊ ကွေး(၅၀)၊ ကွေး(၂၇)၊ ယာယီထွက်၊ ဆိုင်ထယ်၊ ကား၊ ဆင်(၅)၊ ဇာယာ	၅၅	၅၅%
အဆင့်အလတ် အုပ်စု	ယာယီ(၈၀၀၀)၊ သစ်ပင်(၅၀)၊ ယာယီထွက် ကား(၂)၊ ဇာယာ၊ ဆိုင်ထယ်	၃၅	၃၅%
မမြေယာအဆင့် အုပ်စု	ကွေး(၂၇)၊ သစ်ပင်(၅၀)၊ ကား(၂)၊ ဇာယာ ကျား(၂)၊ ဇာယာ(၂)	၅၀	၅၀%
	စုစုပေါင်း	၁၄၀	၁၄၀%

ပါဝင်သူဦးရေ
 ကျား - ၆
 မ - ၇

ကျေးရွာတို့ရှိအိမ်ထောင်စုများမှ အား ၃ နှစ်ခန့် ပိုမိုပေးအပ်ခြင်းနှင့် ခွဲခြား

ပေးအပ်ခြင်း၊ စားနပ်ရိက္ခာ ပေးအပ်ခြင်း

ကျေးရွာအုပ်စု - တနင်္သာရေ၊ သာယာဝတီ၊ ကျေးရွာအုပ်စု - ဗိုလ်ရဲ ရက်စွဲ - ၁၀.၇.၁၈

- * တနင်္သာရေကျေးရွာတွင် အိမ်ထောင်စု (၁၀၀) ဖြစ်ပါသည်။
- * အထက်ဗိုလ်ရဲကျေးရွာတွင် အဆင့်မြင့်ဆင့် သတ်မှတ်ထားပါသည်။ အဆင့် (၂) အရပ်အလတ် အဆင့်နှင့် အဆင့်မြင့် အဆင့် မပြေတော့ အဆင့်အတန်း အများဆုံး ဖြစ်သည်။
- * အဆင့် (၂) နှင့် အဆင့်မြင့်တို့ များစွာ ရှိခြင်း မှာ အာဝိပ်သာ နည်းပါးခြင်း ၊ အဆင့်အတန်း အဆင့် အရပ်အလတ် နည်းပါးခြင်း နှင့် အရင်းအနှီး မရှိခြင်း တို့ဖြစ်သည်။
- * အရပ် အလတ် အဆင့်နှင့် အဆင့် မပြေတော့ အဆင့် များကို စီမံကိန်းတွင် ပါဝင်လာကောင် စီမံကိန်း အကြောင်းကို ဖိတ်ခေါ်ထားခြင်း ၊ ဖြေရာပေးခြင်း ၊ အနုကြီးတို့ ပါဝင်ဆုံးဖြတ်ခြင်းဖြင့် ဖြစ်ပေါ်ခဲ့ပါသည်။
- * အခြေခံ အဆောက်အအုံများ ဆောက်လုပ်ရေးနှင့် ပါဝင်လုပ်ကိုင်ဆောင်ရွက်ခြင်းဖြင့် အရပ်အလတ်နှင့် မပြေတော့ အများဆုံး ထိခံစားပေးမှုများကို ထိခံစားပေးမှု မရှိစေရန် ပြုလုပ်ပါသည်။

ဒီရော့စတိုး၊ ကျေးရွာ၊ ဒီ/အိမ်ထောင်စု
ပါဝင်ဆုံးဖြတ်မှုများ မှား (၆) နှစ် + (၆) နှစ်

6.4 ကျားမပင့်ကူအိမ်သုံးသပ်ခြင်း (Cob Web)

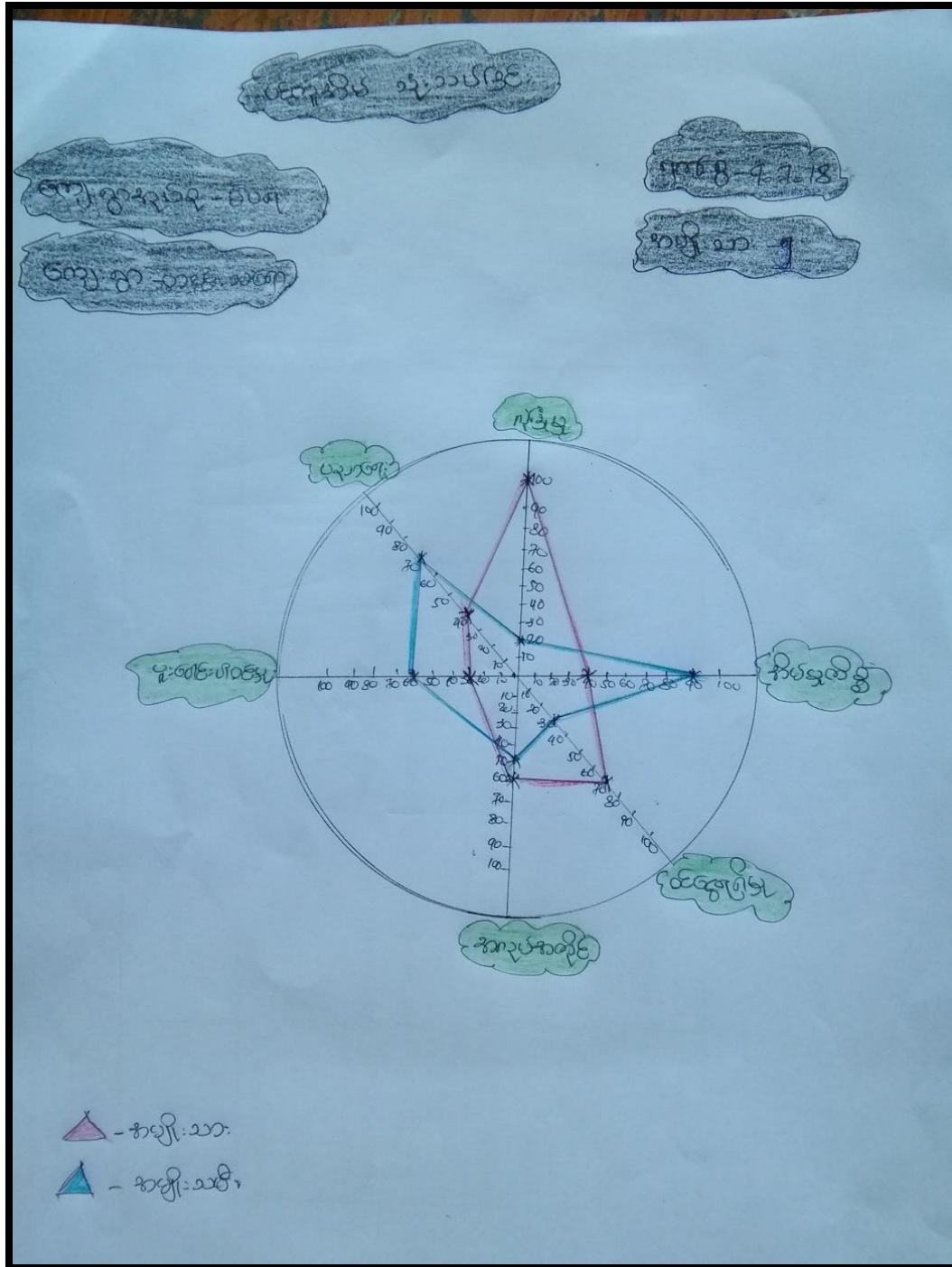

ကျေးရွာဖွံ့ဖြိုးရေးအစီအစဉ်၊ လူထုပဟိုပြုစီမံကိန်း

အမျိုးသားအမျိုးသမီးများ၏ အစိုးရအဖွဲ့နှင့်အတူအလုပ်အကိုင် ပေးအပ်ခြင်းအား
အစိုးရအဖွဲ့အဖွဲ့များ

ကျေးရွာအုပ်စု - ၀၇၉-၁၀၅၅ ကျေးရွာအုပ်စု - ၀၇၇ ရက်စွဲ - ၇-၇-၁၈

* အမျိုးသား၊ အမျိုးသမီးများ၏ အခြေအနေအထား ယုံကြည်စိတ်ချရသည့် သို့သော်လည်း
အိမ်ခြံမြေကွပ်ကဲမှု အမျိုးသမီးများ အဖွဲ့အစည်း ဖြစ်ပေါ်စေရန်၊ အလုပ်အကိုင်နှင့် ဝင်ရောက်
ရရှိမှုကွပ်ကဲမှု အဖွဲ့အစည်းများ ဖြစ်ပေါ်စေရန်

* အမျိုးသမီးများသည် အိမ်ခြံမြေ ဆောင်ရွက်ရာတွင်သာ အဖွဲ့အစည်းဖွဲ့၍ ကျန်
အဖွဲ့အစည်းများမှာ အမျိုးသားများထက် အဖွဲ့အစည်းဖွဲ့၍ ဖွဲ့စည်းရပါသည်။

* ကွဲပြားခြားနားခြင်း အကြောင်း၊ အထူးသဖြင့် တစ်ဖွဲ့၊ အထူးသဖြင့် ချွေးချွေးနှင့် ချွေးချွေး
များအရ အမျိုးသမီးများအား ဦးစွာ သတ်မှတ်ထားခြင်းတို့ကြောင့် အမျိုး
သမီးများအနေဖြင့် စိမ့်လျှပ်လျှပ် ယုံကြည်မှုကင်းမဲ့ပါ။ အမျိုးသားများ၏
ပေးပို့မှုကို အခြေတည်ကြောင့် ဖြစ်သည်။

* အမျိုးသမီးများနှင့် အမျိုးသားများအား ညွှန်ကြားရေးမှူးချုပ်၏ တိုးတက်ရေးအဖွဲ့
ဖွဲ့စည်းပေးခြင်းဖြင့် အခြေတည်ခြင်းဖြင့် ယုံကြည်မှုကင်းမဲ့စေရန်
ပေးရပါသည်။

* ကျေးရွာတွင် စီမံကိန်းကုန်သွယ်ရေး အဖွဲ့အစည်းအဖွဲ့အစည်း ဖွဲ့စည်းဆောင်ရွက်ရာတွင်
အမျိုးသမီးများ၏ အင်အားစုများအား အထူးသဖြင့် အဖွဲ့အစည်း ဖွဲ့စည်း
ပေးရန် ဖြစ်ပေါ်စေရန် ဆောင်ရွက်ပေးပါသည်။

ဒီး/စောင့်စောင့်အဖွဲ့အစည်း ဒီး/စောင့်အဖွဲ့အစည်း
ပုံစံအဖွဲ့အစည်းများ အဖွဲ့အစည်း (၅) နှစ်အဖွဲ့ (၅) နှစ်

6.5 အရင်းအမြစ်အသုံးချမှုပုံစံပြဇယား (Asset Mapping)

အရင်းအမြစ် အသုံးချမှု ပုံစံပြဇယား

ကျေးရွာအုပ်စု - စင်စတ

ကျေးရွာ - အင်းသစ်ရွာ



အုန်းကြီးကျောင်း

သင်္ချာ

စာသင်ကျောင်း

ကျောင်း / သံ



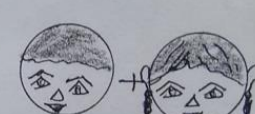

တံတား

ရွာကန်

ပြင်ပ

၁၉၈၆-၁၉၉၆

(အရင်းအမြစ် အသုံးချမှု ပုံစံပြဇယား)

ကဏ္ဍ: နာမည် သုံးစွဲမှု ပုံစံပြ သဘာဝ

ကျေးဇူးအရမ်း - မိဖု

ရက်စွဲ - ၁.၇.၁၈

ကျေးဇူး - ဝမ်းသာ

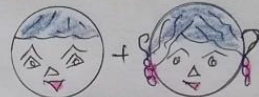

အရမ်းကျေးဇူး

ဝမ်းသာ

အရမ်းကျေးဇူး

အရမ်း

ဝမ်းသာ

အရမ်း

ဝမ်းသာ

ပစ္စည်းအားလုံး (၇) မ (၈)

ကျေးဇူးပြု၍ ကျေးဇူးတင်တောင်းတောင်းတောင်းတောင်းအား နှစ်ခြင်းနှင့် ဝမ်းသာစွာ

အကျိုးပြုစေပါ။ အကျိုးစီးပွားအား နှစ်ခြင်းစေပါ။

ကျေးဇူးတင်အပ် - တစ်နေ့ - ကျေးဇူးတင်အပ် - ဝါပရ

ရက်စွဲ - ၇.၇.၁၈

* တစ်နေ့ သရောကျေးဇူးတင် အမျိုးသမီးနှင့် အမျိုးသား တို့သည်
ကျေးဇူးတင်အား နှစ်ခြင်းစေပါ။ ဖြစ်ကြသော သံ၊ ကျေးဇူး၊ သွေး၊ ငြိ၊ ကျောင်း၊
ဓာတ်သရောကျောင်းနှင့် သမီးတို့ကို နှစ်ခြင်းစေပါ။ သုံးစွဲကြပါသည်။

* အမျိုးသားများသည် သွေးငြိ၊ ကျောင်း၊ သံ၊ ကျေးဇူး၊ ဓာတ်သရောကျောင်းနှင့်
သမီးတို့ကို နှစ်ခြင်းစေပါ။ တစ်နေ့၊ ကျောင်းနှင့် ဝမ်းသာစွာ အကျိုးစီးပွား
ရရှိကြပါသည်။

* ကျေးဇူးတင် အမျိုးသားနှင့် အမျိုးသမီးများသည် တစ်နေ့အတွက် အကျိုး၊ နှစ်ခြင်း၊
ခြင်းတို့ကို ရရှိကြပါသည်။ အမျိုးသမီးများသည် အမျိုးသားများထံသို့ နှစ်ခြင်းစေပါ။
နှစ်ခြင်းစေပါ။ သို့မဟုတ် ကျေးဇူးတင်ပါသည်။

* အမျိုးသမီးများသည် အမျိုးသားများထံသို့ နှစ်ခြင်းစေပါ။ သို့မဟုတ် ကျေးဇူးတင်ပါသည်။
တို့သည် များစွာ နှစ်ခြင်းစေပါ။ အကျိုးစီးပွားကို နှစ်ခြင်းစေပါ။ အကျိုးစီးပွားကို နှစ်ခြင်းစေပါ။
ပေးခြင်း၊ ကျေးဇူးတင် အမျိုးသားများနှင့် တစ်နေ့အတွက် အကျိုးစီးပွားကို နှစ်ခြင်းစေပါ။

* အမျိုးသားများ ကျေးဇူးတင်အား နှစ်ခြင်းစေပါ။ အမျိုးသမီးများက နှစ်ခြင်းစေပါ။
အကျိုးစီးပွားကို နှစ်ခြင်းစေပါ။ အကျိုးစီးပွားကို နှစ်ခြင်းစေပါ။ အကျိုးစီးပွားကို နှစ်ခြင်းစေပါ။
ကျေးဇူးတင် အကျိုးစီးပွားကို နှစ်ခြင်းစေပါ။ အကျိုးစီးပွားကို နှစ်ခြင်းစေပါ။

ကျေးဇူးတင်အား နှစ်ခြင်းစေပါ။
ပါဝင်အကျိုးစီးပွားများကို နှစ်ခြင်းစေပါ။

6.6 အဖွဲ့အစည်းချိတ်ဆက်မှုပြဇယား (Venn Diagram)

အဖွဲ့ အစည်း ချိတ်ဆက်မှု ပြဇယား

မြို့နယ် - လှိုင်စွဲ
ရက်စွဲ - 19.6.19

ကျေးရွာအုပ်စု - မဲပု
ကျေးရွာ - တနင်္သာရေ

စဉ်	ကျေးရွာတွင်းဖွဲ့ထားသော အဖွဲ့အစည်း	စဉ်	ကျေးရွာပြင်ပတွင်ဖွဲ့ထားသော အဖွဲ့အစည်း
၁။	ရုပ်ရွယ်ရေးဖွဲ့	၁။	ကျန်းမာရေးအဖွဲ့
၂။	ဂေါ်တမ်	၂။	ADRA Myanmar
၃။	ရေယာအဖွဲ့	၃။	save the children

ပါဝင်ဆွေးနွေးညှိနှိုင်းရန်
ကျား - ၁၀ မ - ၁၅

အဖွဲ့ အစည်း ချိတ်ဆက်မှု ပြဇယား

မြို့နယ် - လှိုင်စွဲ
ရက်စွဲ - 19.6.19

ကျေးရွာအုပ်စု - မဲပု
ကျေးရွာ - တနင်္သာရေ

ပါဝင်ဆွေးနွေးညှိနှိုင်းရန်
ကျား - ၁၀
မ - ၁၅

ကျေးရွာဖွံ့ဖြိုးရေးအစီအစဉ်၊ လူထုပဟိုပြုစီမံကိန်း

အဖွဲ့အစည်း ချိတ်ဆက်ဖွဲ့ပြုလုပ်

(ဆွေးနွေးခြင်း နှင့် ဆန်းစစ်ခြင်း)

ဇွန်လ - နှစ်ပတ်

ကျေးဇူးတင်စာ - မဲပရ

ရက်စွဲ - 19.6.19

ကျေးဇူး - တနင်္သာရ

တနင်္သာရ ကျေးဇူးတင်စာ နှင့် ဖွဲ့စည်းထားသော အဖွဲ့အစည်းများ ဖွဲ့စည်းရေး၊ လူမှုအဖွဲ့ နှင့် ဂေါပကအဖွဲ့ ဝါဒဖြန့်ဖြူးရေး ဖြစ်ပေတွင် Save the Children၊ ကျန်းမာရေး၊ ADRA ဝါဒဖြန့်ဖြူး

ကျေးဇူးတင်စာ နှင့် ဖွဲ့စည်းရေးများ စားလှည်း သည် လူမှု နှင့် ချိတ်ဆက်မှု စားကောင်း ဖြစ်ပါသည်။ ကျေးဇူးတင်စာ နှင့် ဖွဲ့စည်းရေး ဝါဒဖြန့်ဖြူးရေး သည် ချိတ်ဆက်မှု စားကောင်း ဖြစ်ပါသည်။

ဝါဒဖြန့်ဖြူးရေးသူ - ကျား (10) ဦး
မ (15) ဦး

၇။ ကော်မတီဝင်များရွေးချယ်ခြင်းနှင့် ကျေးရွာဖွံ့ဖြိုးမှုအစီအစဉ်ဆောင်ရွက်မှုမှတ်တမ်း



ကျေးရွာဖွံ့ဖြိုးရေးအစီအစဉ်၊ လူထုပဟိုပြုစီမံကိန်း



ကျေးရွာဖွံ့ဖြိုးရေးအစီအစဉ်၊ လူထုဗဟိုပြုစီမံကိန်း

၈။ ကျေးရွာအခြေခံအချက်အလက်များ-၈၁

ပုံစံ - ၈ - ၁ ကျေးရွာအခြေခံအချက်အလက်များ (Form PC 1)

လမ်းညွှန်ရက်၊ ကျေးရွာတစ်ရွာသို့ ပထမဆုံးမိတ်ဆက်ခရီးသွားရောက်သောအခါ လူထုစည်းရုံးရေးမှူးသည် ကျေးရွာခေါင်းဆောင်များအားကျေးရွာအချက်အလက်များကိုပေတ္တာရပ်ခံ၍တောင်းခံရသည်။ ဤအချက်အလက်များကိုစီမံကိန်းမိတ်ဆက် က်အစည်းဝေးပတ်ပတ်တောင်းခံရသည်။ စီမံကိန်းမိတ်ဆက်အစည်းဝေးတွင် လူထုစည်းရုံးရေးမှူးသည် ဤအချက်အလက်များအား ဝစ်ဆေးပြီး မှန်ကန်အောင်ပြုလုပ်ရမည်။ ပြီးနောက်တွင် လူထုစည်းရုံးရေးမှူးမှ သတင်းအချက်အလက်ထံသို့ Tablets မှ တစ်ဆင့် ဖြည့်သွင်းရမည်။			
ကျေးရွာခေါင်းဆောင် အမည် <p style="text-align: center;">ဦး ကျော်ဝင်း</p>	ကျေးရွာခေါင်းဆောင်၏ စုန်းနံပါတ် <p style="text-align: center;">၇၆၂</p>	လူထုစည်းရုံးရေးမှူး၏အမည် <p style="text-align: center;">ဦး စောမောင်ဝင်း</p>	
ပြည်နယ်တိုင်းဒေသကြီး <p style="text-align: center;">ကရင်</p>	မြို့နယ် <p style="text-align: center;">ဖျိုခင်ဘွဲ့</p>	ကျေးရွာအုပ်စု <p style="text-align: center;">မပင်</p>	ကျေးရွာ <p style="text-align: center;">ကျေးရွာ ၁၁၈၇</p>

က၊ လူဦးရေ

လူမျိုးစု	အိမ်ထောင်စုအရေအတွက်	ကိုးကွယ်သည့်ဘာသာ	အိမ်ထောင်စုအရေအတွက်
လူမျိုးစု (၁)-----	၁၀၀	ဘာသာ(၁)-----	၁၀၀
လူမျိုးစု (၂)-----		ဘာသာ(၂)-----	
လူမျိုးစု (၃)-----		ဘာသာ(၃)-----	
လူမျိုးစုရော-----		ဘာသာရော-----	
အခြား			
အရေအတွက်			
မသန်စွမ်းသူများ	၆		
သက်ကြီးရွယ်အိုများ (၆၅ နှစ် နှင့် အထက်)	၂၇		
စစ်ဘေးရှောင်			

	အမျိုးသား(အရေအတွက်)	အမျိုးသမီး(အရေအတွက်)	စုစုပေါင်းအရေအတွက်
လူဦးရေ			
လူမျိုးစု (၁)-စင်္ကာကျင်	၂၉၅	၂၉၅	၅၉၀
လူမျိုးစု (၂)-----			
လူမျိုးစု (၃)-----			
အခြား			
အိမ်ထောင်ဦးစီး	၉၄	၆	၁၀၀

(ခ)အခြေခံအဆောက်အအုံ အသုံးအဆောင်များ

စာသင်ကျောင်း	အမှတ် ခြံစံပါ	ကျန်းမာရေး	အမှတ် ခပ်ပါ	ဘာသာရေးအဆောက် အအုံများ	အမှတ် ခြံစံပါ
အထက်တန်းကျောင်း	<input type="checkbox"/>	ဆေးရုံ	<input type="checkbox"/>	ဇေတီ	<input checked="" type="checkbox"/>
အလယ်တန်းကျောင်း	<input type="checkbox"/>	ကျန်းမာရေးဌာန	<input type="checkbox"/>	ဘုန်းကြီးကျောင်း	<input checked="" type="checkbox"/>
မူလတန်းကျောင်း	<input checked="" type="checkbox"/>	ကျန်းမာရေးဌာနခွဲ	<input type="checkbox"/>	ဟိန္ဒူဘုရားကျောင်း	<input type="checkbox"/>
မူကြိုကျောင်း	<input type="checkbox"/>	ဆေးပေးခန်း	<input type="checkbox"/>	ခရစ်ယာန်ကျောင်း	<input type="checkbox"/>
အခြား	<input type="checkbox"/>	အခြား	<input type="checkbox"/>	ဗလီ	<input type="checkbox"/>
				အခြား	<input type="checkbox"/>
မှတ်ချက်		မှတ်ချက်		မှတ်ချက်	

(ဂ) ကျွမ်းကျင်သူများမှတ်တမ်း (ကျေးရွာတွင်နေထိုင်သော သို့မဟုတ် တခြားရွာမှလာရောက်သောကျွမ်းကျင်သူများ)

(၁) မာသင်ကျောင်း			(၂) ကျန်းမာရေး			(၃) လက်မှုပညာရပ်		
	ရွာတွင်နေထိုင်သူ	အခြားရွာမှလာသူ		ရွာတွင်နေထိုင်သူ	အခြားရွာမှလာသူ		ရွာတွင်နေထိုင်သူ	အခြားမှလာသူ
မူလတန်းပြဆရာ/မ	<input checked="" type="checkbox"/>	<input checked="" type="checkbox"/>	ဆရာဝန်	<input type="checkbox"/>	<input type="checkbox"/>	လက်သမား	<input checked="" type="checkbox"/>	<input type="checkbox"/>
အလယ်တန်းပြဆရာ/မ	<input type="checkbox"/>	<input type="checkbox"/>	လက်ထောက်ကျန်းမာရေးမှူး	<input type="checkbox"/>	<input type="checkbox"/>	ပန်းချီ	<input checked="" type="checkbox"/>	<input type="checkbox"/>
အလယ်တန်းပြဆရာ/မ	<input type="checkbox"/>	<input type="checkbox"/>	အမျိုးသမီးကျန်းမာရေးဆရာမ	<input type="checkbox"/>	<input type="checkbox"/>	လျှပ်စစ်ကျွမ်းကျင်ပီးသမား	<input type="checkbox"/>	<input type="checkbox"/>
မူကြိုဆရာ/မ	<input type="checkbox"/>	<input type="checkbox"/>	သားဖွားဆရာမ	<input type="checkbox"/>	<input type="checkbox"/>	ရေတိုက်သွယ်သူ	<input type="checkbox"/>	<input type="checkbox"/>
အခြား	<input type="checkbox"/>	<input type="checkbox"/>	ပြည်သူ့ကျန်းမာရေးလုပ်သား	<input type="checkbox"/>	<input type="checkbox"/>	စက်ပြင်ဆရာ	<input checked="" type="checkbox"/>	<input type="checkbox"/>
မှတ်ချက်			မှတ်ချက်			မှတ်ချက်		

(ဃ) ကျေးရွာသို့ ရောက်ရှိနိုင်သည့်လမ်းအခြေအနေ / ကျေးရွာတစ်ရွာသည် ၎င်း၏ကျေးရွာအုပ်စုနှင့် ဆက်သွယ်ထားသောလမ်းအခြေအနေ (အောက်ပါတို့ကို ဝိုင်းပါ)

ကျောက်ကြမ်းလမ်း ကတ္တရာလမ်း ကွန်ကရစ်လမ်း မော်တော်ဆိုင်ကယ်လမ်း
 ကျောက်စင်းလမ်း မြေသားလမ်း လူသွားလမ်း အခြား _____

(င) ကျေးရွာဖွံ့ဖြိုးမှုစီမံချက်

(၁) လူထုဗဟိုပြုစီမံကိန်းမစတင်မှီ ဤကျေးရွာတွင်ကျေးရွာဖွံ့ဖြိုးမှု စီမံချက်ရှိခဲ့ပါသလား? ဝိုင်းပါ
ရှိပါသည်/မရှိပါ/မသိပါ

(၂) ရှိခဲ့ပါလျှင် ဤစီမံချက်ကို မည်သည့် ခုနှစ်တွင်ပြင်ဆင်ခဲ့ပါသနည်း? 2013 ခုနှစ် _____ /မသိပါ

(၃) ဤစီမံချက်ကို မြို့နယ်မှအတည်ပြုခဲ့ပါသလား? ပြုခဲ့ပါသည်/မပြုခဲ့ပါ /မသိပါ

(ဗ) ခရီးအကွာအဝေး

(၁) ဤကျေးရွာ၏ပဟိုမှ၎င်းကျေးရွာအုပ်စု၏ပဟိုအထိခရီးခိုင်းမည်မျှကွာဝေးသနည်း? ခိုင်း-----/မသိပါ

(၂) ဤကျေးရွာမှ ၎င်းကျေးရွာအုပ်စုပဟိုအထိသွားလာရာတွင်ကြာမြင့်သည့်အချိန်

ခြောက်သွေ့ရာသီတွင်ကြာချိန်----- ၃၀ -----ထော်လာဂျီ/မော်တော်ဆိုင်ကယ်/ခြေလျင်/လား/မော်တော်ဘုတ်/

အခြား-----

မိုးရာသီတွင်ကြာချိန်----- ၂၅ -----ထော်လာဂျီ/မော်တော်ဆိုင်ကယ်/ခြေလျင်/လား/မော်တော်ဘုတ်/

အခြား-----

(ဆ) ပတ်ဝန်းကျင်ဆိုင်ရာသဘာဝဘေးအန္တရာယ်

ဤကျေးရွာတွင်ရေကြီးခြင်းကဲ့သို့ သဘာဝဘေးအန္တရာယ်ကျရောက်ဖူးခြင်း ရှိပါသလား။

မရှိပါ ရှိပါသည် ရှိလျှင်ဖော်ပြပါ-----

(ဇ) ကျေးရွာတွင် ဖွဲ့စည်းထားသော အဖွဲ့အစည်းများ

လူထုပဟိုပြုစီမံကိန်းမတိုင်မီ ဤကျေးရွာတွင် ကျေးရွာဖွံ့ဖြိုးရေးအတွက် အစိုးရ(သို့)ရွာသားများကိုယ်တိုင်(သို့) စီမံကိန်းတစ်ခုခုမှ ဖွဲ့စည်းထားသည့် အဖွဲ့အစည်းများရှိပါသလား။

(၁) -----

(၂) -----

(ဈ) အထွေထွေအုပ်ချုပ်ရေး ဦးစီးဌာန (GAD) မှ မှတ်တမ်းတင်ထားခြင်း

ဤကျေးရွာသည် အထွေထွေအုပ်ချုပ်ရေး ဦးစီးဌာန (GAD) မှ မှတ်တမ်းတင်ထားမှု ရှိပါသလား။

မရှိပါ ရှိပါသည်

ကျေးရွာခေါင်းဆောင်

အမည် ဦးကျော်စွမ်း

လက်မှတ်  နေ့စွဲ ၇.၆.၂၀၂၀

လူထုစည်းရုံးရေးမှူး

အမည် စောစန်းစန်း

လက်မှတ်  နေ့စွဲ ၇.၆.၂၀

၉။ စီမံကိန်းစက်ဝန်းအချိန်ဇယား- ၈၂

ပုံစံ - ၈-၂ - စီမံကိန်းစက်ဝန်းအချိန်ဇယား (PC 2)

လမ်းညွှန်ချက်	သက်ဆိုင်ရာလူထုစည်းရုံးရေးမှူး/လက်ထောက်နည်းပညာမှူးများမှ	စီမံကိန်းစက်ဝန်းအဆင့်တစ်ခုစီပြီးစီးတိုင်းကျေးရွာနှင့် ကျေးရွာအုပ်စုအတွက် ဤပုံစံကိုဖြည့်သွင်းရမည်။
စည်းရုံးရေးမှူး/လက်ထောက်နည်းပညာရေးမှူးဝန်ထမ်း အမည် - ဦးစောစောစော		
နေ့စွဲ	11.6.20	စက်ဝန်းအားအမှတ်ခြိမ်ပါ <input type="checkbox"/> စက်ဝန်း(၁) <input type="checkbox"/> စက်ဝန်း(၂) <input checked="" type="checkbox"/> စက်ဝန်း(၃) <input type="checkbox"/> စက်ဝန်း(၄)
ပြည်နယ်/တိုင်း	ကရင်	မြို့နယ်
	မြို့နယ်	ကျေးရွာအုပ်စု
		မဲပလု
		ကျေးရွာ
		တဒုဇ-သဇရာ

စီမံကိန်းဆောင်ရွက်မှုအဆင့်များ	နေ့စွဲ		အစည်းအဝေးတွင်တက်ရောက်သူအရေအတွက်					
	စတင်သည့်နေ့	ပြီးဆုံးသည့်နေ့	အမျိုးသားအရေအတွက်	အမျိုးသမီးအရေအတွက်	အိမ်ထောင်စုအရေအတွက်	လူမျိုးစုတက်ရောက်သူအရေအတွက်နှင့် လူမျိုးစုအမည်	အိမ်ထောင်စုပေါင်း	အိမ်ထောင်စု %
၁။ ကျေးရွာစီမံကိန်း မိတ်ဆက်အစည်းအဝေး	11.6.20	11.6.20	30	35	65	၈၈၈၈ ကရင်	100	65%
၂။ ကျေးရွာဖွံ့ဖြိုးရေး စီမံချက်ရေးဆွဲခြင်းအစည်းအဝေး	11.6.20	11.6.20	30	35	65	၈၈၈၈ ကရင်	100	65%
၃။ ကျေးရွာအုပ်စုလုပ်ငန်းဆုံးဖြတ်ချက်ချသည့်အစည်းအဝေး						၂		
၄။ မြို့နယ်အဆင့်စီမံကိန်းရေးဆွဲရေးနှင့်အကောင်အထောင်ဖော်ရေးကော်မတီ၏			မလို	မလို	မလို	မလို		

၁၀။ ကျေးရွာဖွံ့ဖြိုးရေးဦးစားပေးအစီအစဉ်-၈၃

ကျေးရွာဖွံ့ဖြိုးရေးဦးစားပေးအစီအစဉ်-၈၃ (တတိယ နှစ်စက်ဝန်း)

ပုံစံ - ၈-၃ ကျေးရွာဖွံ့ဖြိုးရေး ဦးစားပေးအစီအစဉ် (Form PC 3)

လယ်ဧကအရပ်အဝန်း				အဆင့် (၃) ကျေးရွာဖွံ့ဖြိုးရေးမဟုတ်ဘဲ အဆင့်မြင့်ဆုံးသော အခါ ကျေးရွာစီမံကိန်း			
အထောက်အကူပြု ကော်မတီသည် လူထုစည်းရုံးရေးမှူးအကူအညီဖြင့် ဤပုံစံကိုပြည့်စုံအောင် ဖြည့်သွင်းရမည်။							
လူထုစည်းရုံးရေးမှူး/ဝန်ထမ်း အမည်				ဆောင်ရွက်ပေးမည့် နေရာ			
နေ့စွဲ		11.6.၂၀		စက်ဝန်းအား အမှတ်ခြစ်ပါ (V) <input type="checkbox"/> စက်ဝန်း(၁) <input type="checkbox"/> စက်ဝန်း(၂) <input checked="" type="checkbox"/> စက်ဝန်း(၃) <input type="checkbox"/> စက်ဝန်း(၄)			
ပြည်နယ်/တိုင်း		ကျွန်း		မြို့နယ်		ကျေးရွာအုပ်စု	
				မိုးမြေ		ကျေးရွာ	

က။ အခက်အခဲအတားအဆီးများအားဆွေးနွေးခြင်း - ယခုလက်ရှိအခြေအနေတွင် ဤကျေးရွာဖွံ့ဖြိုးတိုးတက်ရေးအတွက် အခက်အခဲအတားအဆီးများသည် မည်သည်များဖြစ်ပါသနည်း။ (အမျိုးသား/သမီး အနည်းဆုံးအခက်အခဲ ၅ ခုစီဖော်ပြပါ။)

အုပ်စုခွဲဆွေးနွေးမှုများမှ တင်ပြသော အခက်အခဲအတားအဆီးများ	
ရွေးကောက်ခွဲချမှတ်ထားသော အုပ်စုခွဲ	<input type="checkbox"/> ကျား <input checked="" type="checkbox"/> မ
ရွေးကောက်ခွဲချမှတ်ထားသော အုပ်စုခွဲ	<input type="checkbox"/> ကျား <input checked="" type="checkbox"/> မ
ရွေးကောက်ခွဲချမှတ်ထားသော အုပ်စုခွဲ	<input checked="" type="checkbox"/> ကျား <input type="checkbox"/> မ
ရွေးကောက်ခွဲချမှတ်ထားသော အုပ်စုခွဲ	<input type="checkbox"/> ကျား <input checked="" type="checkbox"/> မ
ရွေးကောက်ခွဲချမှတ်ထားသော အုပ်စုခွဲ	<input type="checkbox"/> ကျား <input checked="" type="checkbox"/> မ

ခ။ မျှော်မှန်းခြင်း- နောင်လစာမည် (၅) နှစ် အတွင်း ကျေးရွာဖွံ့ဖြိုးရေး မျှော်မှန်းလျာထားချက်များအား တင်ပြပါ။

အုပ်စုခွဲဆွေးနွေးမှုများမှ တင်ပြသော အခက်အခဲအတားအဆီးများ	
ရွေးကောက်ခွဲချမှတ်ထားသော အုပ်စုခွဲ	<input type="checkbox"/> ကျား <input checked="" type="checkbox"/> မ
ရွေးကောက်ခွဲချမှတ်ထားသော အုပ်စုခွဲ	<input type="checkbox"/> ကျား <input checked="" type="checkbox"/> မ
ရွေးကောက်ခွဲချမှတ်ထားသော အုပ်စုခွဲ	<input checked="" type="checkbox"/> ကျား <input type="checkbox"/> မ
ရွေးကောက်ခွဲချမှတ်ထားသော အုပ်စုခွဲ	<input type="checkbox"/> ကျား <input checked="" type="checkbox"/> မ
ရွေးကောက်ခွဲချမှတ်ထားသော အုပ်စုခွဲ	<input type="checkbox"/> ကျား <input checked="" type="checkbox"/> မ

ပုံစံ - ၈-၃ ကျေးရွာဖွံ့ဖြိုးရေး ဦးစားပေးအစီအစဉ် (Form PC 3)

အဆင့်(၃)ကျေးရွာမှိုင်းချက်အစည်းအဝေးပြီးဆုံးသောအခါ ကျေးရွာစီမံကိန်း အထောက်အကူပြု ကော်မတီသည် လူထုစည်းရုံးရေးမှူးအကူအညီဖြင့် ဤပုံစံကိုပြည့်စုံအောင် ဖြည့်သွင်းရမည်။

လူထုစည်းရုံးရေးမှူး/ဝန်ထမ်း အမည်

ဝန်ထမ်း

စက်ဝန်းအား အမှတ်ခြစ်ပါ (✓) စက်ဝန်း(၁)
 စက်ဝန်း(၂) စက်ဝန်း(၃) စက်ဝန်း(၄)

ပြည်နယ်/တိုင်း

မြို့နယ်

ကျေးရွာအုပ်စု

ကျေးရွာ

က။ အမတ်အဖွဲ့အစည်းအဖွဲ့အစည်းများအား ဆွေးနွေးခြင်း - ယခုလက်ရှိအခြေအနေတွင် ဤကျေးရွာဖွံ့ဖြိုးတိုးတက်ရေးအတွက် အဓိကအခက်အခဲအတားအဆီးများသည် မည်သည်များဖြစ်ပါသနည်း။ (အမျိုးသား/သမီး အနည်းဆုံးအခက်အခဲ ၅ ခုစီဖော်ပြပါ)

အုပ်စုဖွဲ့ဆွေးနွေးမှုများမှ တင်ပြသော အခက်အခဲအတားအဆီးများ

ဆေးလေး ခရီး ဝင်ရောက်ရေး ဖွဲ့စည်းမှုအတွက် မြို့နယ်အတွင်း ဝင်ရောက်မှုအတွက် အခက်အခဲများ	<input type="checkbox"/> ကျား ✓ <input type="checkbox"/> ကျား + မ
ရွာထဲသို့ ရေပေးစနစ် ဖွဲ့စည်းမှုအတွက် အခက်အခဲများ	<input type="checkbox"/> ကျား ✓ <input type="checkbox"/> ကျား + မ
ကျေးရွာအတွင်း မြေယာအသုံးပြုမှု အခက်အခဲများ	<input type="checkbox"/> ကျား <input type="checkbox"/> မ <input type="checkbox"/> ကျား + မ
ကျေးရွာအတွင်း မြေယာအသုံးပြုမှု အခက်အခဲများ	<input type="checkbox"/> ကျား <input type="checkbox"/> မ <input type="checkbox"/> ကျား + မ
ကျေးရွာအတွင်း မြေယာအသုံးပြုမှု အခက်အခဲများ	<input type="checkbox"/> ကျား <input type="checkbox"/> မ <input type="checkbox"/> ကျား + မ

ခ။ မျှော်မှန်းခြင်း- နောင်လာမည့် (၅) နှစ် အတွင်း ကျေးရွာဖွံ့ဖြိုးရေး မျှော်မှန်းချက်များအား တင်ပြပါ။

အုပ်စုဖွဲ့ဆွေးနွေးမှုများမှ တင်ပြသော အခက်အခဲအတားအဆီးများ

ကျေးရွာအတွင်း မြေယာအသုံးပြုမှု အခက်အခဲများ	<input type="checkbox"/> ကျား ✓ <input type="checkbox"/> ကျား + မ
ကျေးရွာအတွင်း မြေယာအသုံးပြုမှု အခက်အခဲများ	<input type="checkbox"/> ကျား ✓ <input type="checkbox"/> ကျား + မ
ကျေးရွာအတွင်း မြေယာအသုံးပြုမှု အခက်အခဲများ	<input type="checkbox"/> ကျား <input type="checkbox"/> မ <input type="checkbox"/> ကျား + မ
ကျေးရွာအတွင်း မြေယာအသုံးပြုမှု အခက်အခဲများ	<input type="checkbox"/> ကျား <input type="checkbox"/> မ <input type="checkbox"/> ကျား + မ
ကျေးရွာအတွင်း မြေယာအသုံးပြုမှု အခက်အခဲများ	<input type="checkbox"/> ကျား <input type="checkbox"/> မ <input type="checkbox"/> ကျား + မ

၈။ လူထုစီမံကိန်း၏ လာမည့် (၄)နှစ်အတွက် အကျိုးထင်သော ဦးစားပေး ဖွံ့ဖြိုးတိုးတက်မှု လုပ်ငန်း အစီအစဉ်များအားဖော်ပြပါ။

ဦးစားပေး အဆင့် သတ်မှတ်မှု	ကျေးရွာအတွက် ဦးစားပေး ဖွံ့ဖြိုးတိုးတက်မှု လုပ်ငန်းစဉ်များ	အဆိုပြုသူ (အမျိုးသားများ/ အမျိုးသမီးများ/ အမျိုးသား+ အမျိုးသမီး)	အခန်းကဏ္ဍ	ခန့်မှန်း ကုန်ကျစရိတ်	အကျိုးခံစားခွင့်ရှိသူ ခန့်မှန်းခြေအရေအတွက်		
					ကျား	မ	ပေါင်း
၁	ရွာစခန်းကျေးရွာခြင်း	ကျား + မ	ကျေးရွာ	၅၅၀၀၀	၃၄၁	၃၄၅	၅၈၆
၂	အသားကျွတ်ခြင်း	ကျား + မ	ယူဆချက်	၂၆၈၀၀၀	၃၄၁	၃၄၅	၅၈၆
၃	ပစ္စည်းကျွတ်ခြင်း	မ	လမ်း/အထက်	၅၃၃၀၀၀	၃၄၁	၃၄၅	၅၈၆
၄	မူကြိုကျွတ်ခြင်း	ကျား	ယူဆချက်	၁၆,၃၀၀,၀၀၀	၃၄၁	၃၄၅	၅၈၆
၅	လျှပ်စစ်ဖိလ်များ	မ	မူကြိုကျွတ်ခြင်း	၂၄,၄၂၄,၀၀၀	၃၄၁	၃၄၅	၅၈၆
၆	အေးပေးစနစ်	မ	မူကြိုကျွတ်ခြင်း	၂,၆၇၀,၀၀၀			

၉။ လူထုစီမံကိန်း၏ လာမည့် (၄) နှစ်အတွက် အကျိုးမဝင်သော ဦးစားပေး ဖွံ့ဖြိုးတိုးတက်မှု လုပ်ငန်း အစီအစဉ်များအားဖော်ပြပါ။

အဆင့်	ကျေးရွာအတွက် ဦးစားပေး ဖွံ့ဖြိုးတိုးတက်မှု လုပ်ငန်းစဉ်များ	အဆိုပြုသူ (အမျိုးသားများ/ အမျိုးသမီးများ/ အမျိုးသား+ အမျိုးသမီး)	အခန်းကဏ္ဍ
၁	အသားကျွတ်ခြင်း	ကျား + မ	Livelihoods
၂			
၃			
၄			
၅			

ခေါင်းဆောင်၊ ကျေးရွာစီမံကိန်းအထောက်အကူပြုကော်မတီမှအတည်ပြုသည်။

အမည် ----- ဒေါ်မိမိအေး ----- လက်မှတ် ----- နေ့စွဲ ----- 11. 6. 20 -----

ကျေးရွာဖွံ့ဖြိုးရေးဦးစားပေးအစီအစဉ်-စခွဲ(ဒုတိယနှစ်စက်ဝန်း)

ပုံစံ - စ-၃ ကျေးရွာဖွံ့ဖြိုးရေး ဦးစားပေးအစီအစဉ် (Form PC 3)

လယ်ယာရှင်/အထောက်အကူပြု ကော်မတီသည် လူထုစည်းရုံးရေးမှူးအကူအညီဖြင့် ဤပုံစံကိုပြည့်စုံအောင် ပြည့်သွင်းရမည်။

အဆင့်(၃)ကျေးရွာမှောင်မှန်းချက်အစည်းအဝေးပြီးဆုံးသောအခါ ကျေးရွာစီမံကိန်း

လူထုစည်းရုံးရေးမှူး/ဝန်ထမ်း အမည် ဦးအောင်စင်

နေ့စွဲ 19.6.19 စက်ဝန်းအား အမှတ်ခြစ်ပါ (✓) □ စက်ဝန်း(၁)
 ✓ စက်ဝန်း(၂) □ စက်ဝန်း(၃) □ စက်ဝန်း(၄)

ပြည်နယ်/ခရိုင် ကရင် ဗြိနယ် ပျဉ်းဘွဲ့ ကျေးရွာအုပ်စု မဲပင် ကျေးရွာ ကျေးရွာ

က။ အခက်အခဲအတားအဆီးများအားရွေးနှေးခြင်း - ယခုလက်ရှိအခြေအနေတွင်ဤကျေးရွာဖွံ့ဖြိုးတိုးတက်ရေးအတွက် အဓိကအခက်အခဲအတားအဆီးများသည် မည်သည်များဖြစ်ပါသနည်း။ (အမျိုးသား/သမီး အနည်းဆုံးအခက်အခဲ ၅ ခုစီဖော်ပြပါ)

အုပ်စုဖွဲ့ဆွေးနွေးမှုများမှ တင်ပြသောအခက်အခဲအတားအဆီးများ

လျှောက်ခြံဆွဲရန်၊ ကောင်းစားစားစားကြေးငွေထည့်သွင်းရန်၊ ဆိပ်ကန်၊ နား၊ လမ်း၊ များစွာဖြင့် ဖြေရှင်းရန်၊ အများဆုံးရန်ဖြစ်သည်။	□ ကျား <input type="checkbox"/> မ <input checked="" type="checkbox"/> ကျား + မ
ငါ့လိုအပ်ချက်တွေကို လမ်းညွှန်ပေးဖို့ ပြန်လည်စောင့်ရှောက်ပေးပါ သော မှား၊ ဘေးအန္တရာယ်ဒဏ်ရာရန်ရှိသည်။	□ ကျား <input checked="" type="checkbox"/> မ <input type="checkbox"/> ကျား + မ
မျှော်လင့်ရက် မရှိသော ဝတ်စားလမ်း၊ လမ်းပန်းဆက်စပ်မှု၊ စားနပ်ရိက္ခာနှင့် အခြားရန်ရှိသည်။	✓ ကျား <input type="checkbox"/> မ <input type="checkbox"/> ကျား + မ
အားပေးခန်း၊ မရှိသော ဝတ်စားပစ္စည်းများနှင့် ပိုင်ကျင့်သူများဖြင့် ရောက်ရှိလာရန်ရှိသည်။	□ ကျား <input checked="" type="checkbox"/> မ <input type="checkbox"/> ကျား + မ
မိုးရေဩဇာနှင့် စောက်မဲပင်တို့၏ မရှိသော ဝတ်စားပစ္စည်းများဖြင့် ပြင်ဆင်မှုများရှိသည်။	✓ ကျား <input type="checkbox"/> မ <input type="checkbox"/> ကျား + မ
မျှော်လင့်မိ မရှိသော အတားအဆီးများနှင့် ဝတ်စားပစ္စည်းများဖြင့် ပြင်ဆင်မှုများရှိသည်။	□ ကျား <input checked="" type="checkbox"/> မ <input type="checkbox"/> ကျား + မ

ခ။ မှောင်မှန်းခြင်း- နောင်လာမည့် (၅)နှစ် အတွင်း ကျေးရွာဖွံ့ဖြိုးရေး မှောင်မှန်းလျာထားချက်များအား တင်ပြပါ။

အုပ်စုဖွဲ့ဆွေးနွေးမှုများမှ တင်ပြသောအခက်အခဲအတားအဆီးများ

လျှောက်ခြံဆွဲရန်၊ ကောင်းစားစားစားကြေးငွေထည့်သွင်းရန်၊ ဆိပ်ကန်၊ နား၊ လမ်း၊ များစွာဖြင့် ဖြေရှင်းရန်ဖြစ်သည်။	□ ကျား <input type="checkbox"/> မ <input checked="" type="checkbox"/> ကျား + မ
ငါ့လိုအပ်ချက်တွေကို လမ်းညွှန်ပေးဖို့ ပြန်လည်စောင့်ရှောက်ပေးပါ သော မှား၊ ဘေးအန္တရာယ်ဒဏ်ရာရန်ရှိသည်။	□ ကျား <input checked="" type="checkbox"/> မ <input type="checkbox"/> ကျား + မ
မျှော်လင့်ရက် မရှိသော ဝတ်စားလမ်း၊ လမ်းပန်းဆက်စပ်မှု၊ စားနပ်ရိက္ခာနှင့် အခြားရန်ရှိသည်။	✓ ကျား <input type="checkbox"/> မ <input type="checkbox"/> ကျား + မ
အားပေးခန်း၊ မရှိသော ဝတ်စားပစ္စည်းများနှင့် ပိုင်ကျင့်သူများဖြင့် ရောက်ရှိလာရန်ရှိသည်။	□ ကျား <input checked="" type="checkbox"/> မ <input type="checkbox"/> ကျား + မ
မိုးရေဩဇာနှင့် စောက်မဲပင်တို့၏ မရှိသော ဝတ်စားပစ္စည်းများဖြင့် ပြင်ဆင်မှုများရှိသည်။	✓ ကျား <input type="checkbox"/> မ <input type="checkbox"/> ကျား + မ
မျှော်လင့်မိ မရှိသော အတားအဆီးများနှင့် ဝတ်စားပစ္စည်းများဖြင့် ပြင်ဆင်မှုများရှိသည်။	□ ကျား <input checked="" type="checkbox"/> မ <input type="checkbox"/> ကျား + မ

ပုံစံ - ၈-၃ ကျေးရွာဖွံ့ဖြိုးရေး ဦးစားပေးအစီအစဉ် (Form PC 3)

လယ်ညွှန်ချက်၊ အဆင့်(၃)ကျေးရွာမှော်မှန်းချက်အစည်းအဝေးပြီးဆုံးသောအခါ ကျေးရွာစီမံကိန်း အထောက်အကူပြု ကော်မတီသည် လူထုစည်းရုံးရေးပျံ့နှံ့မှုအကူအညီဖြင့် ဤပုံစံကိုပြည့်စုံအောင် ဖြည့်သွင်းရမည်။	
လူထုစည်းရုံးရေးပျံ့နှံ့မှု/ဝန်ထမ်း အမည်	
နေ့စွဲ	စက်ဝန်းအား အမှတ်ခြစ်ပါ (✓) <input type="checkbox"/> စက်ဝန်း(၁) <input type="checkbox"/> စက်ဝန်း(၂) <input type="checkbox"/> စက်ဝန်း(၃) <input type="checkbox"/> စက်ဝန်း(၄)
ပြည်နယ်/ခရိုင်	မြို့နယ်
ကရင်	ပျဉ်းဘွဲ့
ကျေးရွာအုပ်စု	ကျေးရွာ

က။ အခက်အခဲအတားအဆီးများအားဆွေးနွေးခြင်း - ယခုလက်ရှိအခြေအနေတွင်ဤကျေးရွာဖွံ့ဖြိုးတိုးတက်ရေးအတွက် အဓိကအခက်အခဲအတားအဆီးများသည် မည်သည့်များဖြစ်ပါသနည်း။ (အမျိုးသား/သမီး အနည်းဆုံးအခက်အခဲ ၅ ခုစီဖော်ပြပါ)

အုပ်စုဖွံ့ဖြိုးရေးအဖွဲ့များမှ တင်ပြသောအခက်အခဲအတားအဆီးများ	
အသက်မွေးဝမ်းကြောင်း သင်တန်း မပြုလုပ်နိုင်ခြင်း၊ အဖွဲ့အစည်း မရှိခြင်း။	<input type="checkbox"/> ကျား ✓ <input type="checkbox"/> ကျား+ မ
လမ်း၊ ငွေကြေး၊ အသက်မွေးဝမ်းကြောင်း မကောင်းသော စားနပ်ရိက္ခာ	<input type="checkbox"/> ကျား ✓ <input type="checkbox"/> ကျား+ မ
	<input type="checkbox"/> ကျား <input type="checkbox"/> မ <input type="checkbox"/> ကျား+ မ
	<input type="checkbox"/> ကျား <input type="checkbox"/> မ <input type="checkbox"/> ကျား+ မ
	<input type="checkbox"/> ကျား <input type="checkbox"/> မ <input type="checkbox"/> ကျား+ မ

ခ။ မျှော်မှန်းခြင်း- နောင်လာမည့် (၅) နှစ် အတွင်း ကျေးရွာဖွံ့ဖြိုးရေး မျှော်မှန်းချက်များအား တင်ပြပါ။

အုပ်စုဖွံ့ဖြိုးရေးအဖွဲ့များမှ တင်ပြသောအခက်အခဲအတားအဆီးများ	
အသက်မွေးဝမ်းကြောင်း သင်တန်း မပြုလုပ်နိုင်ခြင်း၊ အဖွဲ့အစည်း မရှိခြင်း။	<input type="checkbox"/> ကျား ✓ <input type="checkbox"/> ကျား+ မ
လမ်း၊ ငွေကြေး၊ အသက်မွေးဝမ်းကြောင်း မကောင်းသော စားနပ်ရိက္ခာ	<input type="checkbox"/> ကျား ✓ <input type="checkbox"/> ကျား+ မ
	<input type="checkbox"/> ကျား <input type="checkbox"/> မ <input type="checkbox"/> ကျား+ မ
	<input type="checkbox"/> ကျား <input type="checkbox"/> မ <input type="checkbox"/> ကျား+ မ
	<input type="checkbox"/> ကျား <input type="checkbox"/> မ <input type="checkbox"/> ကျား+ မ

၈။ လူထုစီမံကိန်း၏ လာမည့် (၄) နှစ်အတွက် အကျုံးဝင်သော ဦးစားပေး ဖွံ့ဖြိုးတိုးတက်မှု လုပ်ငန်း အစီအစဉ်များအားဖော်ပြပါ။

ဦးစားပေး အဆင့် သတ်မှတ်ချက်	ကျေးရွာအတွက် ဦးစားပေး ဖွံ့ဖြိုးတိုးတက်မှု လုပ်ငန်းစဉ်များ	အဆိုပြုသူ (အမျိုးသားများ/ အမျိုးသမီးများ/ အမျိုးသား+ အမျိုးသမီး)	အခန်းကဏ္ဍ	ခန့်မှန်း ကုန်ကျစရိတ်	အကျိုးခံစားခွင့်ရှိသူခန့်မှန်းခြေအရေအတွက်		
					ကျား	မ	ပေါင်း
၁	ကျောင်း (၅' x ၁၅' x ၅' နှင့် တံတိုင်း (၁၀၀' x ၅')	က + မ	ယူကေ	၇,၀၀၀,၀၀၀	၁၅၀	၁၇၀	၅၂၀
၂	ရွာတွင်း ဝယ်ယူချက်ရွာ ဝယ် (၁ နှစ် ခွဲ)	မ	ပေးပို့ပေးမှု/ အကျိုးပေးမှု	၃၀,၀၀၀,၀၀၀	၁၅၀	၁၇၀	၅၂၀
၃	အကြီးကျောင်း (၄၀' x ၂၀')	ကျား	ယူကေ	၁၆,၀၀၀,၀၀၀	၁၅၀	၁၇၀	၅၂၀
၄	စားပေးခန်း (၁၀' x ၁၅')	မ	အိမ်ထောင်ရေး	၄,၀၀၀,၀၀၀	၁၅၀	၁၇၀	၅၂၀
၅	ကျေးရွာအတွင်း အကျိုးပေးမှု/ အကျိုးပေးမှု	ကျား	ပေးပို့ပေးမှု/ အကျိုးပေးမှု	၄,၀၀၀,၀၀၀	၁၅၀	၁၇၀	၅၂၀
၆	လျှပ်စစ်ဖိလင်းရေး	မ	ဖိလင်းရေး	၈,၀၀၀,၀၀၀	၁၅၀	၁၇၀	၅၂၀

၉။ လူထုစီမံကိန်း၏ လာမည့် (၄) နှစ်အတွက် အကျုံးဝင်သော ဦးစားပေး ဖွံ့ဖြိုးတိုးတက်မှု လုပ်ငန်း အစီအစဉ်များအားဖော်ပြပါ။

အဆင့်	ကျေးရွာအတွက် ဦးစားပေး ဖွံ့ဖြိုးတိုးတက်မှု လုပ်ငန်းစဉ်များ	အဆိုပြုသူ (အမျိုးသားများ/ အမျိုးသမီးများ/ အမျိုးသား+ အမျိုးသမီး)	အခန်းကဏ္ဍ
၁	အသက်မွေးဝမ်းကြေးဝမ်းစား	မ	Live Lihoods (non Agriculture)
၂			
၃			
၄			
၅			

ခေါင်းစောင်၊ ကျေးရွာစီမံကိန်းအထောက်အကူပြုကော်မတီမှအတည်ပြုသည်။

အမည် ----- ဒေါ်မိမိအေး ----- လက်မှတ် ----- *[Signature]* ----- နေ့စွဲ ----- ၁၉. ၆. ၁၉ -----

ကျေးရွာဖွံ့ဖြိုးရေးဦးစားပေးအစီအစဉ်-စဉ်(ပထမနှစ်စက်ဝန်း)

ပုံစံ - ၀ - ၃ ကျေးရွာဖွံ့ဖြိုးရေး ဦးစားပေးအစီအစဉ် (Form PC 3)

လမ်းညွှန်ချက်၊ အဆင့်(၃) ကျေးရွာဖွံ့ဖြိုးရေးအစည်းအဝေး ငြိမ်းသောအခါ ကျေးရွာစီမံကိန်း အထောက်အကူပြု
ကော်မတီသည် လူထုစည်းရုံးရေးမှူးအကူအညီဖြင့် ဤပုံစံကိုပြည့်စုံအောင် ဖြည့်သွင်းရမည်။

လူထုစည်းရုံးရေးမှူး/ဝန်ထမ်း အမည် ဒုန်းကျိသခင်

နေ့စွဲ ၁၀.၇.၁၉ စက်ဝန်းအား အမှတ်ခြစ်ပါ (✓) စက်ဝန်း(၁) စက်ဝန်း(၂) စက်ဝန်း(၃) စက်ဝန်း(၄)

ပြည်နယ်/တိုင်း ကရင် ဖြန့်ဖြူးမှု ဝန်ကြီးဌာန ကျေးရွာအုပ်စု ဗိုလ်ချုပ် ကျေးရွာ တပုဇွန် သံဃာ

က။ အခက်အခဲအတားအဆီးများအားဆွေးနွေးခြင်း - ယခုလက်ရှိအခြေအနေတွင် ဤကျေးရွာဖွံ့ဖြိုးတိုးတက်ရေးအတွက်
အဓိက အခက်အခဲအတားအဆီးများသည် မည်သည့်များဖြစ်ပါသနည်း။ (အမျိုးသား/သမီး အနည်းဆုံးအခက်အခဲ ၅ ခုစီဖော်ပြပါ)

အမျိုးသား အဖွဲ့မှ တင်ပြသောအခက်အခဲအတားအဆီးများ	အမျိုးသမီး အဖွဲ့မှတင်ပြသောအခက်အခဲအတားအဆီးများ
၁ ကျေးရွာအတွင်း အထက်ကျေးရွာ၊ ကျေးရွာ၊ သား/သမီးနှင့် အသားများ အား လာရောက်ခြင်း။	၁ လမ်းပန်း ဆက်သွယ်ရေး မကောင်းသော ကြောင့် မိုးရာသီတွင် ကျေးရွာ သွားလာမှု ကျောင်း သား/သမီးများ အား လာရောက်ခြင်း။
၂ အကျွန်ုပ်တို့ သို့မဟုတ် မြို့နယ်အတွင်း မီးကြီးကြောင့် အား လာရောက်ခြင်း။	၂ အကျွန်ုပ်တို့ ဆေးဝါး၊ ဆေးပစ္စည်း မရှိသောကြောင့် သား/သမီးများ ကျန်းမာရေး အား လာရောက်ခြင်း။
၃ ကျေးရွာအတွင်း မကောင်းသော ကြောင့် ကျေးရွာ၊ သား/သမီးများ ဝင်ရောက် မိကြောင့် သား/သမီးများ ကျန်းမာရေး အား လာရောက်ခြင်း။	၃ ကျေးရွာအတွင်း မကောင်းသောကြောင့် ကျေးရွာ၊ သား/သမီးများ ကျန်းမာရေး အား လာရောက်ခြင်း။
၄ မြို့ကြေးမုံ မရှိသောကြောင့် ကျေးရွာ၊ သား/သမီးများ ကျောင်းကား ရောင်း ဝယ်ရခြင်း။	၄ အထက်ကျေးရွာ၊ သား/သမီး မရှိသော ကြောင့် အကျွန်ုပ်တို့ သား/သမီး များ ကျန်းမာရေး အား လာရောက်ခြင်း။
၅ ကျေးရွာ၊ သား/သမီးများ ကျန်းမာရေး မကောင်းခြင်း၊ ကျန်းမာရေး မရှိသော ကြောင့် မြို့ကြေးမုံ မြို့ကြေးမုံ မြို့ကြေးမုံ မကောင်းခြင်း။	၅ အကျွန်ုပ်တို့ မရှိသောကြောင့် ကျေးရွာ၊ သား/သမီးများ ကျန်းမာရေး အား လာရောက်ခြင်း။
၆	၆
၇	၇
၈	၈
၉	၉
၁၀	၁၀

ကျေးရွာဖွံ့ဖြိုးရေးအစီအစဉ်၊ လူထုဗဟိုပြုစီမံကိန်း

၁။ မျှော်မှန်းခြင်း - နောင်လာမည့် (၅) နှစ် အတွင်း ကျေးရွာဖွံ့ဖြိုးရေး မျှော်မှန်းလျာထားချက်များအား တင်ပြပါ။

အမျိုးသားအဖွဲ့မှ တင်ပြသော မျှော်မှန်းချက်များ	အမျိုးသမီးအဖွဲ့မှ တင်ပြသော မျှော်မှန်းချက်များ
၁။ တောင်သစ်ရေအိုင်အောက်ပိုင်းရှိ ရွာတွင်းအောက် တံတားကောင်း သွားပိတ် သွားလာရ ပုံစံပြုလုပ်ရမည်။	၁။ လမ်းပန်းဆက်သွယ်ရေး ကောင်းမွန်လာစေရန် သွားလာမှုများ ကျင့်စဉ် ကျောင်းတက်ရောက်နိုင် မည်။
၂။ ရွာတွင်းလမ်းကောင်း သွားပိတ်သွားလာ ရ ပုံစံပြုလုပ်နိုင်အောင် လုပ်မည်။	၂။ ရွာတွင်းစစ်ဆေးရေး ဦးစီးဌာနမှ ရွာသားများအတွက် ကျန်းမာရေးတိုက်ရိုက် သွားလာရန်အတွက် အစီအစဉ်မည်။
၃။ ကျောင်းကြီးစုချင်းရှိ ကောင်း သွားပိတ် ကျောင်းသားများ အားလုံးအားလုံး ပညာသင်ကြားနိုင်မည်။	၃။ ကျောင်းကြီးစုချင်းရှိ များကောင်းလာပါက ကျောင်း သွားလာမှုများ ကောင်း မျှော်မှန်း ကြားနိုင်မည်။
၄။ မြစ်ကျောင်းရှိ ရွာပေါ်ကကျောင်းတက် ရပုံစံပြုလုပ်ပြီး အသက်အရွယ်နှင့် ကျောင်းတက် ခွင့်ရမည်။	၄။ အသက် ၀ နှင့် ၀ မှ ကောင်း သစ်တန်းရှိရပါ ပိတ် အားလုံး သို့မဟုတ် အားလုံးအားလုံးနှင့် လမ်းပိုင်းများ ပေးလာမည်။
၅။ ၂၄ နာရီအတွင်း ရွာပေါ်က တံတား များ၏ ကျန်းမာရေး ပိုမို ကောင်းမွန် ရာမည်။	၅။ ရွာတွင်းပိတ်လမ်းပေါ်ကနေ အားလုံး သွား လာမှုများ အားလုံးအားလုံးပေးလာမည်။

၈။ လူထုစီမံကိန်း၏ လာမည့် (၄) နှစ်အတွက် အကျုံးဝင်သော ဦးစားပေး ဖွံ့ဖြိုးတိုးတက်မှု လုပ်ငန်း အစီအစဉ်များအားဖော်ပြပါ။

အဆင့်	ကျေးရွာအတွက် ဦးစားပေး ဖွံ့ဖြိုးတိုးတက်မှု လုပ်ငန်းစဉ်များ	အဆိုပြုသူ (အမျိုးသားများ/ အမျိုးသမီးများ/ အမျိုးသား+ အမျိုးသမီး)	ခန့်မှန်းကုန်ကျစရိတ်	အကျိုးခံစားခွင့်ရှိသူ ခန့်မှန်းခြေ အရေအတွက်
၁	ဤကွင်းလမ်း (ကျေးရွာကျေးရွာ) ဖွင့်ခွင့်	က + ဗ	၈၇,၂၇၀,၀၀၀	၅၂၀
၂	ကျေးရွာ (၃၀၀' x ၆၀')	က + ဗ	၇,၀၀၀,၀၀၀	၅၂၀
၃	မူကြိုကျောင်း (၂၀' x ၂၀')	က + ဗ	၁၀,၈၀၀,၀၀၀	၅၂၀
၄	ကျေးရွာကျောင်း (၂၀' x ၂၀')	က + ဗ	၄,၅၀၀,၀၀၀	၅၂၀
၅	ကျေးရွာအတွက် အခြေခံအဆောက်အအုံ	က	၃၈,၅၀၀,၀၀၀	၅၂၀
၆	ကျေးရွာအတွက် အခြေခံအဆောက်အအုံ (၃၂' x ၂၂')	ဗ	၁၃,၀၀၀,၀၀၀	၅၂၀
၇	ကျေးရွာအတွက် အခြေခံအဆောက်အအုံ (၂၀' x ၂၀')	ဗ	၄,၀၀၀,၀၀၀	၅၂၀
၈	ကျေးရွာအတွက် အခြေခံအဆောက်အအုံ	ဗ	၃၆,၄၆၀,၀၀၀	၅၂၀

ကျေးရွာဖွံ့ဖြိုးရေးအစီအစဉ်၊ လူထုစီမံကိန်း

၁၁။ အစည်းအဝေးမှတ်တမ်းများ

အစည်းအဝေးမှတ်တမ်း

ကျေးရွာအမည် - ဝါဒုဇ်း ၁၁၆၇၀

အချိန်/နေ့ရက်- 19. 6. 19 (11: 00) AM

ကျေးရွာအုပ်စုအမည်- မဲပင်

နေရာ

အစည်းအဝေးပြုလုပ်ရခြင်းအကြောင်းအရာ ၀ + ၃ အကြိမ် အစည်းအဝေး

ဆွေးနွေးချက်နှင့် ဆုံးဖြတ်ချက်

ပထမဦးစွာ တက်ရောက်လာသူ စာရင်းကို ကောက်ယူ ခဲ့ ပါ သည်။
 အစည်းအဝေးကို (11: 00) အချိန်တွင် စတင်ကာ ကျေးရွာအုပ်စု အုပ်
 ညွှန်ရေးမှူး ဦးကြည်ဝင်း မှ စတင် မဟာမိတ် ဖြစ်ကြားခံ ပါ သည်။
 ထို့နောက် များ မှ အသစ် တာဝန် ချထား စ (CF, TF များ သည် တစ်
 ဝယာက် ချစ်မိတ် ဆက်ပြီး စီမံ ကိန်း စက်ဝန်း ကြောင်းကို အသစ် တစ် ဖန်
 ပြန်လည် ငွင်း ပြု ခဲ့ ပါ သည်။ ပထမ နှစ် စက်ဝန်း မှ PRA TOOLS ကို ပြန်
 လည် ဆွေးနွေး ရကွင် ခြေပုံ ထဲ မှ ဖွဲ့စည်း ဆုံး တက် လာ သော အဆောက်အဦ
 (၂) ခု ကို မြင်တွေ့ ရ သည်။ ကျေးရွာတွင် ၂၀၀၀ မှ စောက်ပုံ လေး သော
 မိုစတန်း စာသင်ကျောင်း ဆောင် မြက် ဘုံ ကျက် နှင့် မော်စိုး မြူပြင် (၅) နှင့် ကဏ္ဍ
 ကဏ္ဍ ကွင်း တို့ ဖြစ် က သည်။ ပထမ နှစ် တွင် ငုံ့ ပုံ ငွေ သိန်း (440) ရရှိ
 သည် ဖြစ် ဖြေ နှင့် နှစ် နှစ် စက်ဝန်း တွင် သိန်း (500) ရရှိ ကြောင်း ငွင်း ပြု ခဲ့ သည်။

ပထမဒုတိယစက်ဝန်းတွင် (၂) ရွာလုပ်ငန်း ဝင်ရောက် ဖြစ်ပေါ်ခဲ့သည့် စက်ဝန်းတွင် (၂) ရွာလုပ်ငန်း စားပေးသွားမည် ဖြစ်သည်။ ရွာလုပ်ငန်းများက လည်း သဘောတူညီ၍ ခံကြသည်။ စက်ဝန်းဝင်များ ပြန်လည်တင်ပြရာတွင် ရွာသားများက စာစစ်ပြန်လည်ရွေးချယ်ခြင်းကို မလုပ်တော့ဘဲ ပထမဒုတိယစက်ဝန်း မှ စက်ဝန်းဝင်များကို ပြန်လည်ရွေးချယ်ခဲ့သည်။ ထို့နောက်စက်ဝန်းဝင်များ၏ တာဝန်နှင့် ဝတ္တရားများကို ရှင်းပြခဲ့ပါသည်။ ထို့အပြင် ပြည်ထောင်စုအဖွဲ့အစည်းများကို ဦးစားပေး စာစစ် ပြန်လည် သတ်မှတ်ပြီး စာမျိုးဝင်၊ စာမျိုးမဝင် စာစစ် မှန်ကန်မှုများကို ရှင်းပြကာ ရွာလုပ်ငန်းများက နားလည်သဘောပေါက်ကြသည်။ ထို့အပြင် ပြည်ထောင်စုအဖွဲ့အစည်းများသည် ထိုစာမျိုး၊ ဘာသာမခွဲခြားဘဲ လျှောက်ထားမှုများကို စာစစ်ဆန်းစစ်ရေးပေးသောကြောင့် စာစစ်၊ စာရေးဆရာများနှင့် ရွာလုပ်ငန်းများက ပါဝင်ဆောင်ရွက်ခြင်းဖြင့် ရွာလုပ်ငန်းများကလည်း သဘောတူခံကြသည်။ ထို့နောက်ရွေးချယ်မှုများကို စီစဉ်ပြီး ရွာလုပ်ငန်းများကလည်း သဘောတူခံကြသည်။ ထို့နောက်ရွေးချယ်မှုများကို စီစဉ်ပြီး ရွာလုပ်ငန်းများကလည်း သဘောတူခံကြသည်။ ထို့နောက်ရွေးချယ်မှုများကို စီစဉ်ပြီး ရွာလုပ်ငန်းများကလည်း သဘောတူခံကြသည်။

မှတ်တမ်းပြုစုသူ - အမည် - စောအောင်လင်း လက်မှတ် - *[Signature]* နေ့ရက် - 19.6.19
 အတည်ပြုသူ - အမည် - ဒေါ်မိမိအေး လက်မှတ် - *[Signature]* နေ့ရက် - 19.6.19

၁၂။ ကဏ္ဍအလိုက်ဦးစားပေးဖွံ့ဖြိုးရေးလုပ်ငန်းများ

ကဏ္ဍအလိုက်ဦးစားပေးလုပ်ငန်းချုပ်ပေးစာ

ကျေးရွာ - တနင်္ဂနွေ - ၁၀၆၇

ကျေးရွာအုပ်စု - ၈၂၇

ကဏ္ဍ	ဦးစားပေးရာသီ	လုပ်ငန်းအမျိုးအစား	အဆိုပြုသည့်			စတင်ပုံစံမည်ကမ္ဘာ့အခင်း(သို့) ဌာန	မှတ်ဉာဏ်
			ကျား	မ	ကျား+မ		
အခြေခံအဆောက်အအုံ (လမ်း၊ တံတား၊ ရေ၊ မီးရောင်စွမ်းအား)	၂။	ရွာတွင်းလမ်း ရှေးဟောင်းပြန်လှူ (၁ မိုင်)		✓		၂၀၂၂	CDD, DRD
	၅။	တနင်္ဂနွေ၊ သတင်းနှင့် ဆက်သွယ်ရေး ဌာန အောက်အောက် (၅၀'x၂၀')	✓			၂၀၂၀	ဒီ.တ.လ DRD
	၆။	လျှပ်စစ်ဖိလ် ရေး		✓		၂၀၂၁	
ပျော်ရွှင်စရာ၊ အားထုတ်ရေး၊ ကျန်းမာရေး၊ ဖွံ့ဖြိုးရေးအဖွဲ့အစည်း	၁။	ကျေးရွာအုပ်စု (၇၀၀')			✓	၂၀၂၀	CDD, DRD
	၃။	ပျော်ရွှင်စရာ (၃၀'x၃၀'x၂၁')	✓			၂၀၂၄	CDD, DRD
	၄။	စားပေး ခန်း (၃၀'x၃၀'x၁၅')		✓		၂၀၂၃	
အသက်မွေးဝမ်းကြေး	၇။	အသက်မွေးဝမ်းကြေး အဖွဲ့		✓		၂၀၂၀	
အခြားလမ်းဆွဲ (၄၀'x၃၀')							
အခြားလမ်းဆွဲ (၄၀'x၃၀')							
အခြားလမ်းဆွဲ (၄၀'x၃၀')							
အခြားလမ်းဆွဲ (၄၀'x၃၀')							