

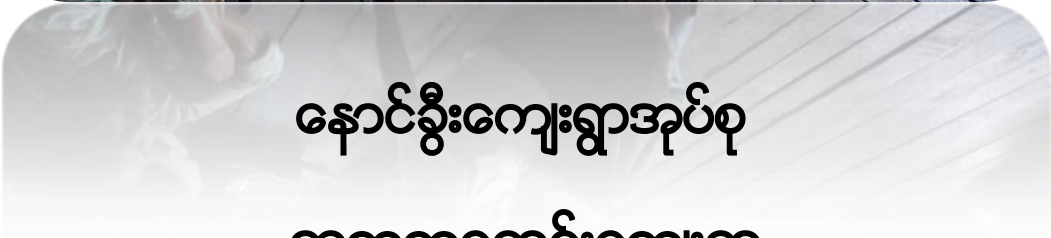

ပြည်ထောင်စုမြန်မာနိုင်ငံတော်အစိုးရ
စိုက်ပျိုးရေး၊ မွေးမြူရေးနှင့် ဆည်မြောင်းဝန်ကြီးဌာ
ကျေးလက်ဒေသဖွံ့ဖြိုးတိုးတက်ရေးဦးစီးဌာန

National Community Driven Development Project
လူထုဗဟုပြုခီမံကိန်း၊ လှိုင်းဘွဲ့မြို့နယ်

ကျေးရွာဖွံ့ဖြိုးရေးအစီအစဉ်



နောင်စွီးကျေးရွာအုပ်စု
တကုကရောင်းကျေးရွာ

မာတိကာ

<u>စဉ်</u>	<u>အကြောင်းအရာ</u>	<u>စာမျက်နှာ</u>
၁။	လှိုင်းဘွဲ့မြို့နယ်အခြေပြမြေပုံ	၁
၂။	ကျေးရွာမြေပုံ (တည်နေရာ)	၂
၃။	အုပ်စုတွင်ပါဝင်သော ကျေးရွာများစာရင်း	၃
၄။	ကျေးရွာအခြေခံအချက်အလက်များ (ကျေးရွာသမိုင်းကြောင်း)	၄
၅။	လူထုပူးပေါင်းပါဝင်သော လူမှုဆန်းစစ်ခြင်းနှင့် အကဲဖြတ်ခြင်း လုပ်ငန်းစဉ် (PSA/PRA) အကျဉ်းချုပ်ဇယား	၆
၆။	ကျေးရွာဖွံ့ဖြိုးရေးအစီအစဉ်အတွက်အသုံးပြုခဲ့သော PRA tools တစ်ခုချင်းစီအတွက် သုံးသတ်ချက်များ	
	၁။ ကျေးရွာလူမှုရေးနှင့်အရင်းအမြစ်ပြမြေပုံ (Social Map)	၇
	၂။ ရာသီခွင်ပြပြကွဲဒီဇိုင်း (Seasonal Cleander)	၉
	၃။ ဥစ္စာနေကြွယ်ဝမှုပြဇယား (Wealth Ranking)	၁၁
	၄။ ကျား၊မ ပင့်ကူအိမ်သုံးသပ်ခြင်း (Cob Web)	၁၃
	၅။ အရင်းအမြစ်အသုံးချမှုပုံစံပြဇယား (Asset Mapping)	၁၆
	၆။ အဖွဲ့အစည်းချိတ်ဆက်မှုပြဇယား (Veen Diagram).....	၁၉
၇။	ကော်မတီဝင်များရွေးချယ်ခြင်းနှင့် ကျေးရွာဖွံ့ဖြိုးရေးအစီအစဉ် ဆောင်ရွက်မှုမှတ်တမ်း	၂၂
၈။	ကျေးရွာအချက်အလက်များ (PC 1)	၂၃
၉။	စီမံကိန်းစက်ဝန်းအချိန်ဇယား (PC 2)	၂၇
၁၀။	ကျေးရွာဖွံ့ဖြိုးရေးဦးစားပေးအစီအစဉ် (PC 3)	၂၈
၁၁။	အစည်းဝေးမှတ်တမ်းများ	၃၁
၁၂။	ကဏ္ဍအလိုက်ဦးစားပေးဖွံ့ဖြိုးရေးလုပ်ငန်းစဉ်များ	၃၄

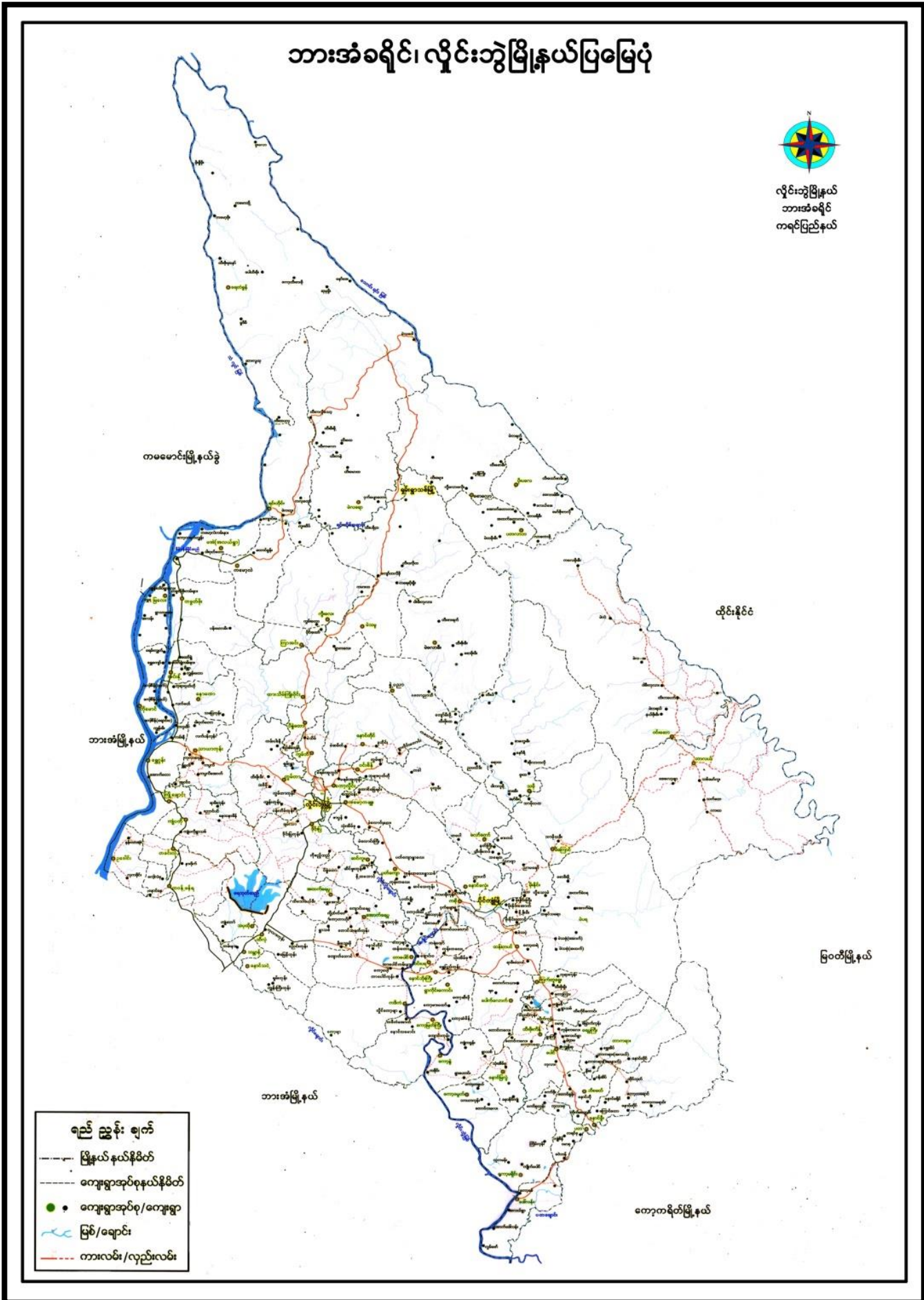

၂။ ကျေးရွာမြေပုံ (တည်နေရာ)

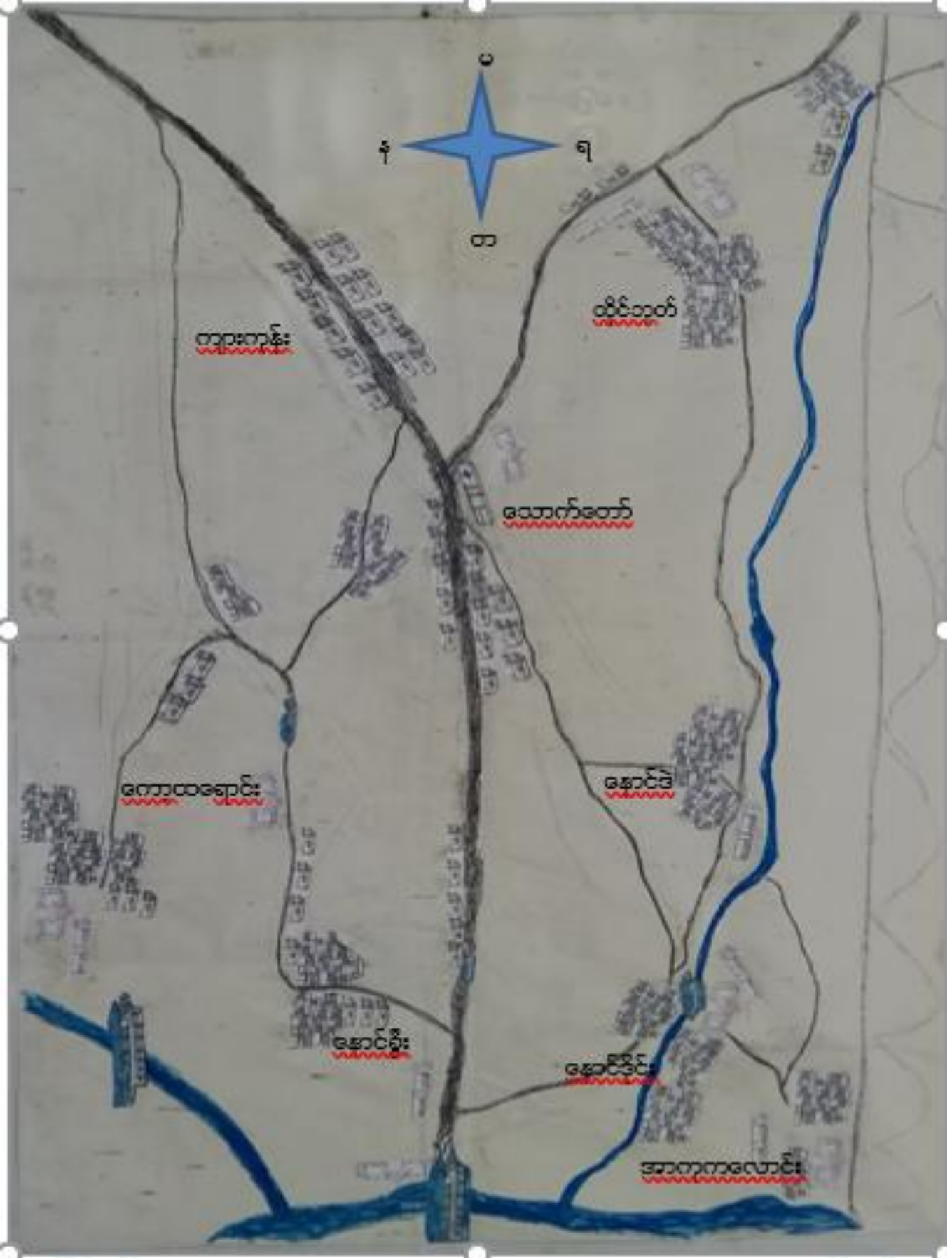

၃။ အုပ်စုတွင်ပါဝင်သော ကျေးရွာများစာရင်း

- ၁။ နောင်ခွီး
- ၂။ တကုကရောင်း
- ၃။ နောင်ဒိုင်း
- ၄။ နောင်ဒဲ
- ၅။ ထိုင်ဘုတ်
- ၆။ သောင့်တော်
- ၇။ ကျာကုန်း
- ၈။ ကော့ထရောင်း

၅။ လူထုပူးပေါင်းပါဝင်သော လူမှုဆန်းစစ်ခြင်းနှင့် အကဲဖြတ်ခြင်းလုပ်ငန်းစဉ် အကျဉ်းချုပ်ဇယား

စဉ်	အသုံးပြုခဲ့သော PRA tools များ	ဦးတည်အုပ်စုများ	အစဉ်အစား		အဓိကဆွေးနွေးချက်များ
			ကျား	မ	
၁	ကျေးရွာအရင်းအမြစ်ပြမြေပုံ (Social Map)	ရပ်မိရပ်ဖ၊ ကော်မတီဝင်များ၊ ကျေးရွာလူထုများအားလုံး။	၁၀	၁၄	အခြေခံအဆောက်အအုံများလမ်းပန်းဆက်သွယ်ရေးအခြေအနေ၊ လယ်ယာမြေများ၊ ကျေးရွာရှိသဘာဝအရင်းအမြစ်များ။
၂	ရာသီခွင်ပြပြကွဲဒီဇိုင်း (Seasonal Cleander)	ကော်မတီဝင်များ၊ အမျိုးသား/အမျိုးသမီး၊ ဆင်းရဲနွမ်းပါးသူများ။	၉	၁၄	စိုက်ပျိုးရေး၊ ရိတ်သိမ်းကာလ (တောင်ယာ၊ လယ်ယာ)၊ စီးပွားရေး၊ ဝင်ငွေရရှိမှု၊ ပွဲတော်ချိန်၊ ရာသီဥတုကျန်းမာရေးဆိုင်ရာရေရရှိမှု။
၃	ဥစ္စာနေကြွယ်ဝမှုပြဇယား (Wealth Ranking)	ချမ်းသာ၊ အလယ်အလတ်၊ နွမ်းပါးစသော အုပ်စုများ	၁၀	၁၄	ကျေးရွာလူမှုစီးပွားရေးအခြေအနေကို ခွဲခြားသတ်မှတ်နိုင်ရေးအတွက် အခြေခံစံနှုန်းများ သတ်မှတ်လူထုအားလုံး သဘောတူသတ်မှတ်ခြင်း။
၄	ကျား၊ မ ပင့်ကူအိမ်သုံးသပ်ခြင်း (Cob Web)	ကျေးရွာရှိ အမျိုးသားနှင့် အမျိုးသမီး များ	၁၉	၂၇	အမျိုးသားနှင့် အမျိုးသမီးများ တန်းတူအခွင့်အရေးရရှိမှုနှင့် မရရှိသည့်အကြောင်း အရင်းများကို ဖော်ထုတ်ဆွေးနွေးခြင်း။
၅	အရင်းအမြစ်အသုံးချမှုပုံစံပြဇယား (Asset Mapping)	ကျေးရွာလူထုအားလုံး။	၉	၁၄	ကျေးရွာရှိ သဘာဝအရင်းအမြစ်များနှင့် လူမှုဆိုင်ရာအရင်း အမြစ်များအား မည်သူက အသုံးပြုပြီး မည်သူက ထိန်းချုပ်ထားရှိခြင်း။
၆	အဖွဲ့အစည်းချိတ်ဆက်မှုပြဇယား (Veen Diagram)	ကျေးရွာအုပ်ချုပ်ရေးအဖွဲ့၊ ကျေးရွာဖွံ့ဖြိုးရေးလုပ်ဆောင်နေသည့် အဖွဲ့၊ ကျေးရွာလူထု	၉	၁၄	ကျေးရွာအတွင်းရှိ အဖွဲ့အစည်းများနှင့် မည်သို့သော လုပ်ငန်းများအတွက် မည်သည့်အဖွဲ့များနှင့် ချိတ်ဆက်လုပ်ကိုင်ဆောင်ရွက်မှုရှိခြင်း။
၇	ကျေးရွာအခြေခံအချက်အလက် (PC 1)	အမျိုးသား၊ အမျိုးသမီးနှင့် ကျေးရွာလူထုအားလုံး	၇	၆	အိမ်ခြေ၊ လူဦးရေ၊ လူမျိုး၊ ဘာသာစသော ကျေးရွာ အခြေခံအချက်အလက်များ ဖော်ထုတ်ခြင်း။
၈	အခက်အခဲများ၊ မျှော်မှန်းချက်များ၊ ကျေးရွာဖွံ့ဖြိုးရေးဦးစားပေးလုပ်ငန်းများဖော်ထုတ်ခြင်း။ (PC 3)	အမျိုးသား၊ အမျိုးသမီးနှင့် ကျေးရွာလူထုအားလုံး	၂၀	၂၃	ကျေးရွာတွင်းရင်ဆိုင်နေရသော အခက်အခဲများ၊ ကျေးရွာလူထု၏ မျှော်မှန်းချက်များ၊ ကျေးရွာဖွံ့ဖြိုးရေးအတွက် ဦးစားပေးလုပ်ငန်းများဖော်ထုတ်နိုင်ရန်။

၆။ ကျေးရွာဖွံ့ဖြိုးရေးအစဉ်အတွက်အသုံးပြုခဲ့သော PRA tools
တစ်ခုချင်းစီအတွက် သုံးသတ်ချက်များ

၁။ ကျေးရွာလူမှုရေးနှင့်အရင်းအမြစ်ပြမြေပုံ (Social Map)

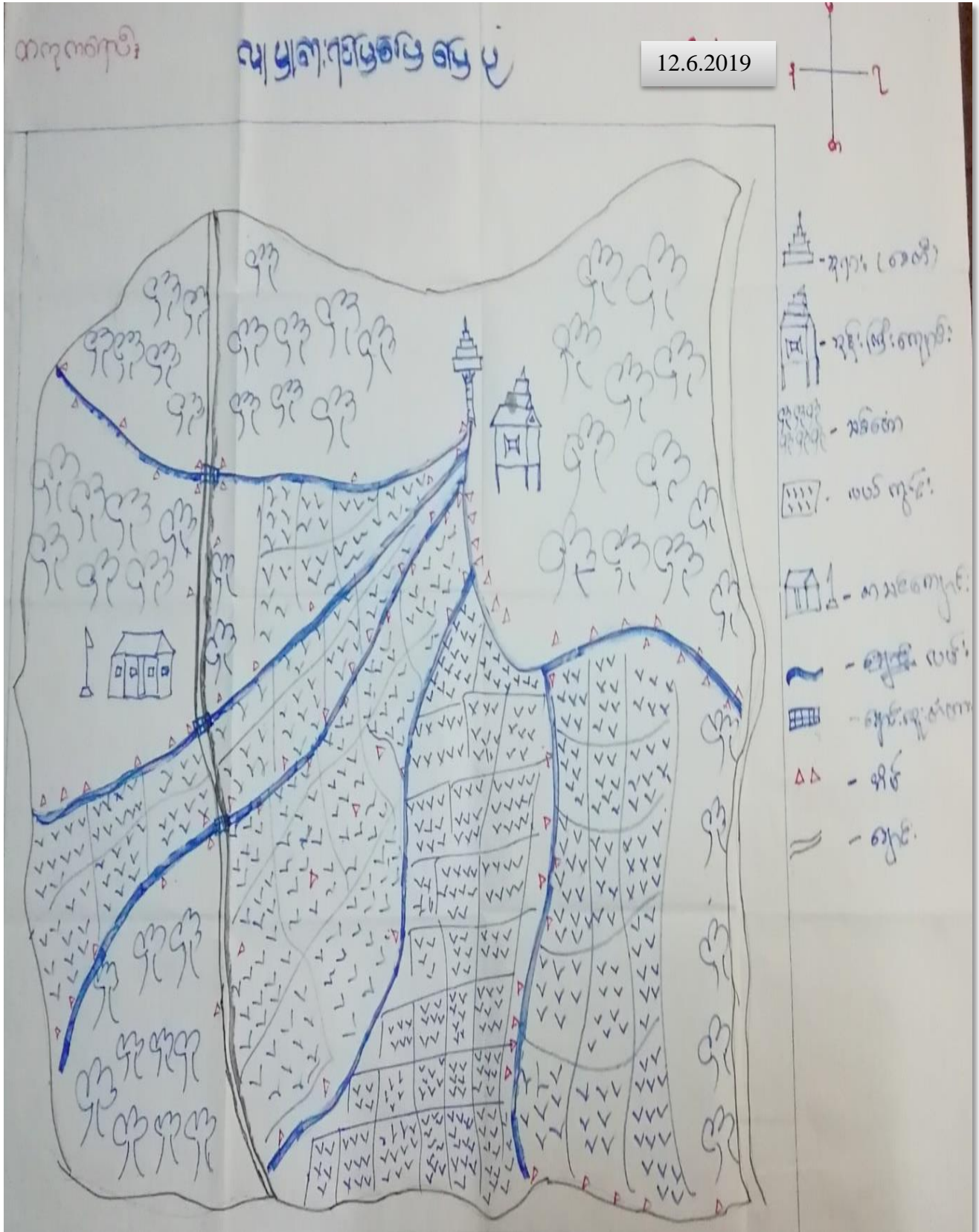

ကျေးရွာလူမှုရေးနှင့်အရင်းအမြစ်ပြုပြင်ဆန်းစစ်ချက်နှင့်ဆွေးနွေးချက်များ

ကျေးရွာ၏ ယုတ္တရားနှင့် အရင်းအမြစ်ပြုပြင်မှု ဝန်ဆောင်မှု သတ်ချက်များ

ကျေးရွာအုပ်စု တက္ကတောင်း ကျေးရွာအုပ်စု ခေါ်ဆို ရက်စွဲ 12.6.2019

- တက္ကတောင်းကျေးရွာသည် တောတောင် ၊ ချောင်း၊ ခဲ၊ တွင်း တည်ရှိပြီး အဓိကကားဖြင့် ယာယီ ချက်ပေးကြပြီး ကောက်ပွေးဝမ်းကြောင်းဖြင့်ပါသည်။
- ရွာတွင်းလမ်းသည် မြေခဲလမ်းဖြစ်ပြီး ချောင်းကိုဖြတ်လွှဲရာတွင် ဝါးတံ ကားလိုကားဖြင့်ဖြတ်ပါသည်။
- ရွာသူ / ရွာကားကားများ ဗဟိုကားကား ကိုးကွယ်ကြပါသည်။
- ရေကောင်းကောင်းမှ ငါး၊ ပုစွန်၊ ချောင်းကားကား ကြပါသည်။
- သစ်တောကောင်းကောင်းမှ ထင်းကို ရယူသုံးစွဲကြပါသည်။
- ကျွန်ုပ်တို့ကားဖြင့် ဆိုရာတော် တက္ကတောင်းကျေးရွာသည် လမ်းပန်းဆက်သွယ်ရေးဆက်ခံပြီး မီးပွားရေးတိုးတက်မှုကားရည်ပါသည်။

ဒီအစောင့်ဆွေးနွေးသူ ဒေါ်/ဒေါ်မောင်မောင်
 ပါဝင်ဆွေးနွေးသူများ ကျား (၈) ဦး + မ(၁၄) ဦး

ရာသီခွင်ပြပြကွဲဒီနီ

တက္ကသိုလ်ကောင်း

12.6.2019

ဒီဂရီကောင်းအရာ												
ပယ်ယာ လုပ်ငန်း												
ရာသီခွဲတို့												
ပွဲတော်												
အားပေးမှုပေးကုသ	X							X	X	X	X	

12.6.2019

ရာသီခွင်ပြုပြင်မှုအဖွဲ့ဝင်များနှင့်ဆန်းစစ်ခြင်း

ကျွေးမွေးရေးအဖွဲ့ဝင် တာလက်ကောင်း

ကျွေးမွေးရေးအဖွဲ့ဝင် ဝန်ထုပ်

ရက်စွဲ

- တာလက်ကောင်းကျွေးမွေးရေးသည် လယ်၊ လာ < ခမ်း၊ ပဲ၊ ဒု၊ နှံ၊ ဝါး > စိုက်ပျိုးခြင်းဖြင့် ကိစ္စကပ်ကပ်စွာ ပြုလုပ်ပါသည်
- ရာသီခွင်ကို ပြုပြင်ရာတွင် နှစ်စဉ် နှစ်စဉ် ကာလနှင့် ကိုက်ညီစွာ ကာလပြုလုပ်ပါသည်
- မိုးရွာအားဖြင့် များ နည်းခြင်းဖြင့် စိုက်ပျိုးရေး လုပ်ငန်းတွင် ကျန်းမာရေး များစွာ သတိပြုပါသည်
- စင်စစ်မလုပ်စေဘဲ ကာလပြုလုပ်မှုတွင် စင်စစ် လုပ်ငန်းကို ပြုလုပ်ပါသည်

ကျွေးမွေးရေးအဖွဲ့ဝင်များနှင့် ဆန်းစစ်ခြင်း
 ပါဝင်ကျွေးမွေးသူများ အားဖြင့် (၂၀၁၈) + (၂၀၁၉) ခုနှစ်

ဓာတ်မတေ့

12.6.2019

ဥစ္စာရေးကြွယ်ဝမှုပြယေား

အဆင့်	သတ်မှတ်ချက်	အရေအတွက်	ရာခိုင်နှုန်း
အဆင့်မြေ ကုန်	သစ်အိမ် သွပ်မိုး၊ လယ်စေ့ (စေ့ကန်)၊ အိုး၊ လယ်ထွန်စက်၊ ဆိုင်ကယ်၊ ခွာ၊	၂	၃%
အလယ်ကလတ် ကုန်	သစ်အိမ် ဖက်မိုး၊ အငှားလယ်ပယ်၊ လယ်ထွန်စက်၊ စက်ဘီး၊ ခွာ၊	၅၀	၅၅%
အဆင့်မမြေ ကုန်	ဝါးအိမ် ဖက်မိုး၊ ကျဘမ်း၊ ငြက်၊ ဘဲ၊ ခွာ၊	၅၈	၆၂%
	စုစုပေါင်း	၁၀	၁၀၀%

ကျေးဇူးတင်အောင်လှူဒါန်းခြင်းနှင့်ဆန်းစစ်ခြင်း

အထူးတရားရုံးခန်းမအတွက်

ရက်စွဲ

12.6.2019

ကျေးဇူးတင်အောင်လှူဒါန်းရန် ဆက်ခံရန်

- တရားရုံးခန်းမအတွက် ကျေးဇူးတင်အောင်လှူဒါန်းရန် ဆက်ခံရန်
- ကမ္ဘာမြေပုံစံအရ အကျယ်အဝန်း ၂ ဧက ၅၀ ဧက ၁၀၀ ပေ
- ကမ္ဘာမြေပုံစံအရ ကျေးဇူးတင်အောင်လှူဒါန်းရန် (၁) % ဝန်ခံခြင်း
- ဝန်ခံခြင်း ၁၀၀ (၆) ဧက၊ လယ်ထွက်ခွင့်၊ အိမ်ရာ၊ အခြားအကျိုးအမြတ်
- ကမ္ဘာမြေပုံစံအရ ကျေးဇူးတင်အောင်လှူဒါန်းရန် (၂၅%) ဝန်ခံခြင်း
- ဝန်ခံခြင်း ၁၀၀ (၆) ဧက၊ လယ်ထွက်ခွင့်၊ အိမ်ရာ၊ အခြားအကျိုးအမြတ်
- ကမ္ဘာမြေပုံစံအရ ကျေးဇူးတင်အောင်လှူဒါန်းရန် (၇၅%) ဝန်ခံခြင်း
- ဝန်ခံခြင်း ၁၀၀ (၆) ဧက၊ လယ်ထွက်ခွင့်၊ အိမ်ရာ၊ အခြားအကျိုးအမြတ်

ဦးကျော်စွာ၊ ဦးကျော်စွာ၊ ဦးကျော်စွာ၊ ဦးကျော်စွာ
ပါဝင်ကျေးဇူးတင်အောင်လှူဒါန်းရန် (၁၀) ဧက + (၁၅) ဧက

ကျား

12.6.2019
တကုကရောင်း

ပင့်ကူအိမ်သုံးသပ်ခြင်း

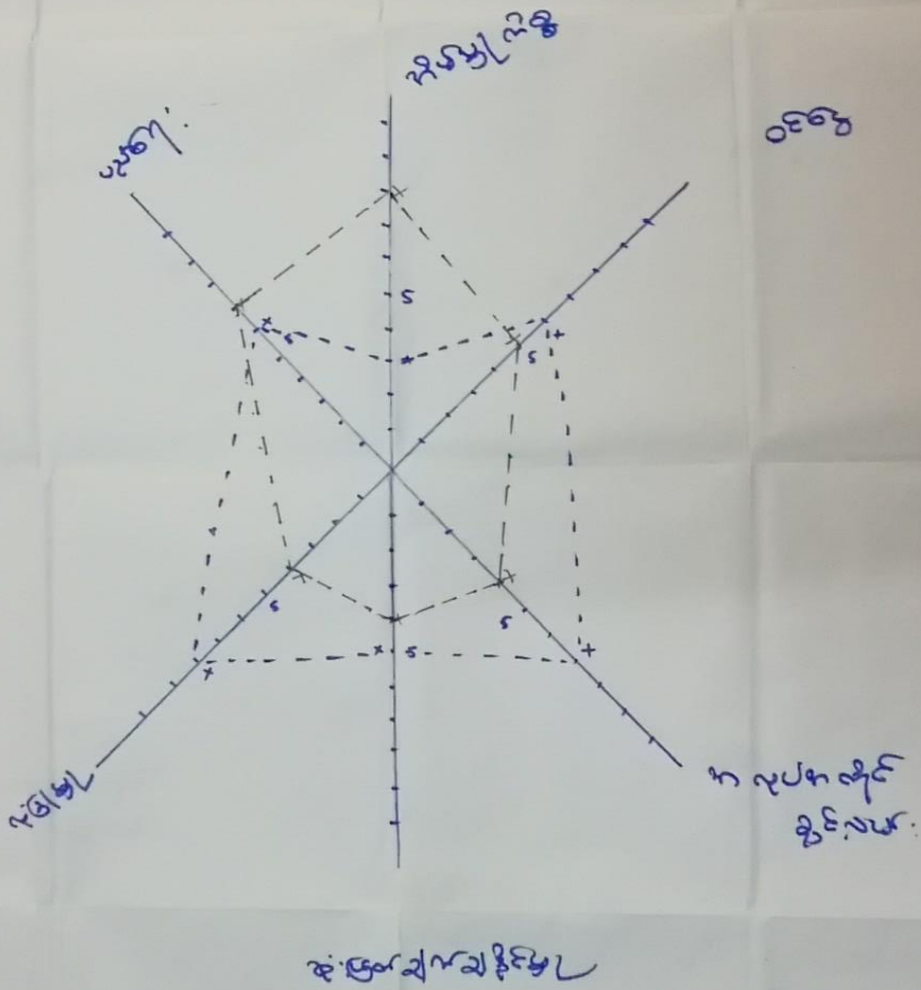

မင်းကျစ်ရမ်းဆွဲပုံကြီး

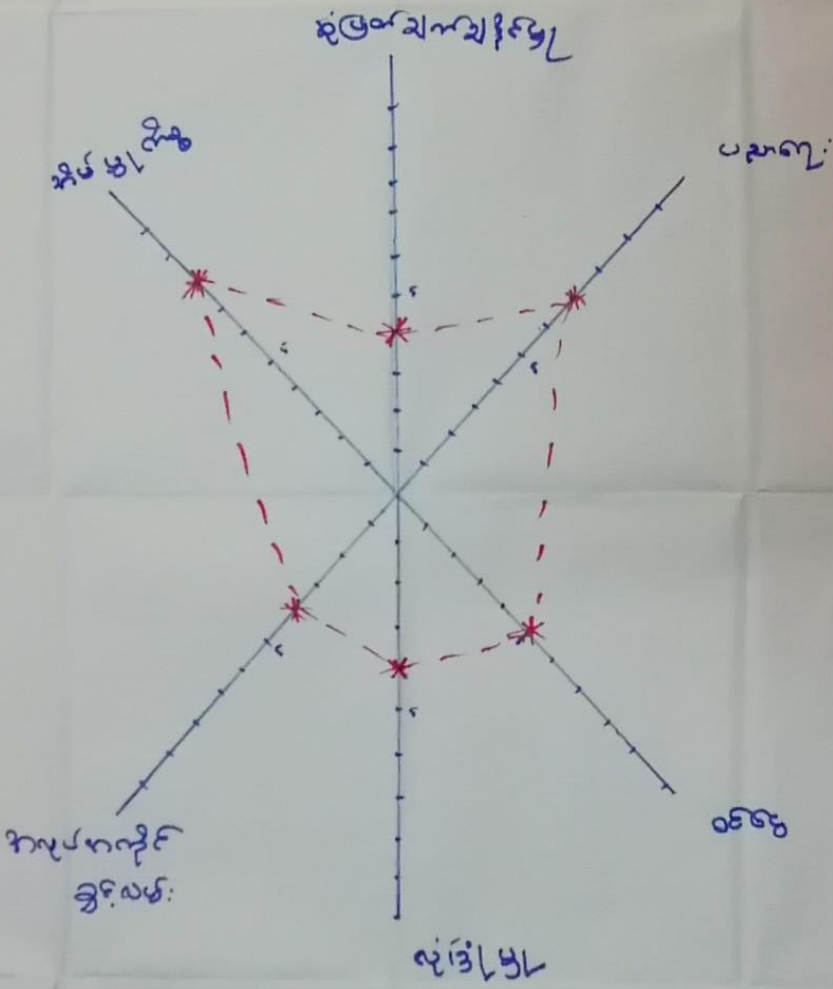

အမျိုးသားအမျိုးသမီးများ၏ အချိုးကလေးနှင့်အခြေအရာများ ပင့်ကူအိမ်ဖြင့် သုံးသပ်ခြင်းမှာ ဆန်းစစ်သုံးသပ်ချက်များ

ကျေးဇူးတင်ပေးပါမည့် ဧည့်သည်တော်များ၏ အမည်များကို ရေးသားပါ။

12.6.2019

- ဧည့်သည်တော်များ၏ အမည်များကို ရေးသားပါ။
- ပင့်ကူအိမ်ဖြင့် စစ်ဆေးရာတွင် အမျိုးသမီးများနှင့် အမျိုးသားများထက် ခိုင်မာမှုရှိမှုကို တွေ့ရှိရခြင်းမှာ ခိုင်မာမှုရှိမှုသည် အမျိုးသမီးများ ဟန်ပိုင်မှုကတိ ဖြစ်ပါသည်။
- ပင့်ကူအိမ်ဖြင့် စစ်ဆေးရာတွင် အမျိုးသမီးများနှင့် အမျိုးသားများသည် ကွာခြားမှုရှိမရှိကြောင်း တွေ့ရှိရပါသည်။
- အမျိုးသမီးများသည် အမျိုးသားများထက် ဆုံးဖြတ်ချက်ချနိုင်မှု ရှိသည်ကို တွေ့ရှိရခြင်းမှာ အမျိုးသားများသည် ဖွယ်ဖိုနိုင်ခြင်းကြောင့် ဖြစ်ပါသည်။
- အမျိုးသမီးများသည် အမျိုးသားများထက် အားနည်းစေခြင်းကြောင့် လျစ်လျူ ချစ်ခြင်းဖြစ်ပါသည်။

ဒီစာအုပ်အတွက် အကျိုးရှိစေရန်နှင့် ပြုပြင်ဆင်ခြင်မှုများ ပြုလုပ်ရန်အတွက် (၁၅) ရက်အတွင်း (၂၄) ရက်အတွင်း

12 .6. 2019

အရင်းအမြစ် အသုံးချမှု ပုံစံပြဿနာ

ကျား

အိမ်

မ

အိမ်

အိမ်

ကျား + မ

အိမ်

အိမ်

အိမ်

အိမ်

အိမ်

အိမ်

အိမ်

အိမ်

အိမ်

အိမ်

အိမ်

12 .6. 2019

တက္ကသိုလ်

အရပ်: မြစ် ကမ်းချွတ် မှ ပုံစံပြုစေရန်

အရပ်:

မ

အရပ်: ၁ မ

လက်မာန် ကမ်း:	အရပ်ချွတ် စင်
------------------	------------------

ပယ်	သစ်တော
အုတ်က	အုတ်က ကျွန်း
ကျွန်း ကျွန်း	အုတ်
အုတ် ကျွန်း	ကျွန်း
ကျွန်း	ကျွန်း
ပယ်:	အုတ်

ကျေးဇူးတင်စွာ အကျဉ်းချုပ်ဖော်ပြထားသော အရင်းအမြစ်များစာအုပ်နှင့် နှိုင်းယှဉ်ခြင်း
အရင်းအမြစ်ပြဿနာ: ဆွေးနွေးခြင်းနှင့်ဆန်းစစ်ခြင်း

12.6.2019

ကျေးဇူးတင်စွာ ဖတ်ရှုရန်: ကျေးဇူးတင်စွာ ဖတ်ရှုရန်

- တက္ကသိုလ်ကျောင်းများသည် ဝယ်၊ ခံ၊ ဆိုင်ကပ် စသည်တို့ကို ကျေးဇူးတင်စွာ ဖတ်ရှုရန်။
ကျေးဇူးတင်စွာ ဖတ်ရှုရန်: ဆွေးနွေးခြင်းနှင့်ဆန်းစစ်ခြင်း။
- ကုန်ပစ္စည်းများဖြန့်ဖြူးခြင်း၊ ရောင်းချခြင်း၊ ဝယ်ယူခြင်း စသည်တို့ကို ကျေးဇူးတင်စွာ ဖတ်ရှုရန်။
ကျေးဇူးတင်စွာ ဖတ်ရှုရန်: ကုန်ပစ္စည်းများဖြန့်ဖြူးခြင်းနှင့်ဆန်းစစ်ခြင်း။
- ဝယ်၊ ခံ၊ ဆိုင်ကပ်၊ ကုန်ပစ္စည်းများဖြန့်ဖြူးခြင်း၊ ရောင်းချခြင်း၊ ဝယ်ယူခြင်း စသည်တို့ကို ကျေးဇူးတင်စွာ ဖတ်ရှုရန်။
ကျေးဇူးတင်စွာ ဖတ်ရှုရန်: ကုန်ပစ္စည်းများဖြန့်ဖြူးခြင်းနှင့်ဆန်းစစ်ခြင်း။
- ကျေးဇူးတင်စွာ ဖတ်ရှုရန်: ကုန်ပစ္စည်းများဖြန့်ဖြူးခြင်း၊ ရောင်းချခြင်း၊ ဝယ်ယူခြင်း စသည်တို့ကို ကျေးဇူးတင်စွာ ဖတ်ရှုရန်။
ကျေးဇူးတင်စွာ ဖတ်ရှုရန်: ကုန်ပစ္စည်းများဖြန့်ဖြူးခြင်းနှင့်ဆန်းစစ်ခြင်း။
- ကျေးဇူးတင်စွာ ဖတ်ရှုရန်: ကုန်ပစ္စည်းများဖြန့်ဖြူးခြင်း၊ ရောင်းချခြင်း၊ ဝယ်ယူခြင်း စသည်တို့ကို ကျေးဇူးတင်စွာ ဖတ်ရှုရန်။
ကျေးဇူးတင်စွာ ဖတ်ရှုရန်: ကုန်ပစ္စည်းများဖြန့်ဖြူးခြင်းနှင့်ဆန်းစစ်ခြင်း။
- ကျေးဇူးတင်စွာ ဖတ်ရှုရန်: ကုန်ပစ္စည်းများဖြန့်ဖြူးခြင်း၊ ရောင်းချခြင်း၊ ဝယ်ယူခြင်း စသည်တို့ကို ကျေးဇူးတင်စွာ ဖတ်ရှုရန်။
ကျေးဇူးတင်စွာ ဖတ်ရှုရန်: ကုန်ပစ္စည်းများဖြန့်ဖြူးခြင်းနှင့်ဆန်းစစ်ခြင်း။

ပါဝင်ဆွေးနွေးရမည့်အချက်များ ကျေးဇူးတင်စွာ ဖတ်ရှုရန် + ဖတ်ရှုရန်

12.6.2019

၂။ ချွန်ုပ်တို့ ချိတ်ဆက် နေတဲ့ ဖွဲ့စည်းပုံများ

တက္ကသိုလ်

၂၀၁၉

ချွန်

ချွန်

ကျောင်းတော်



B.P.T.W.H.T.

ကျောင်းတော်



လူငယ်များ



ကျောင်းတော်



ကျောင်း



ကျောင်း



ကျောင်း



အစိုးရ ဖွဲ့စည်းရေးအဖွဲ့

တကယ့်အဖွဲ့

12 .6. 2019

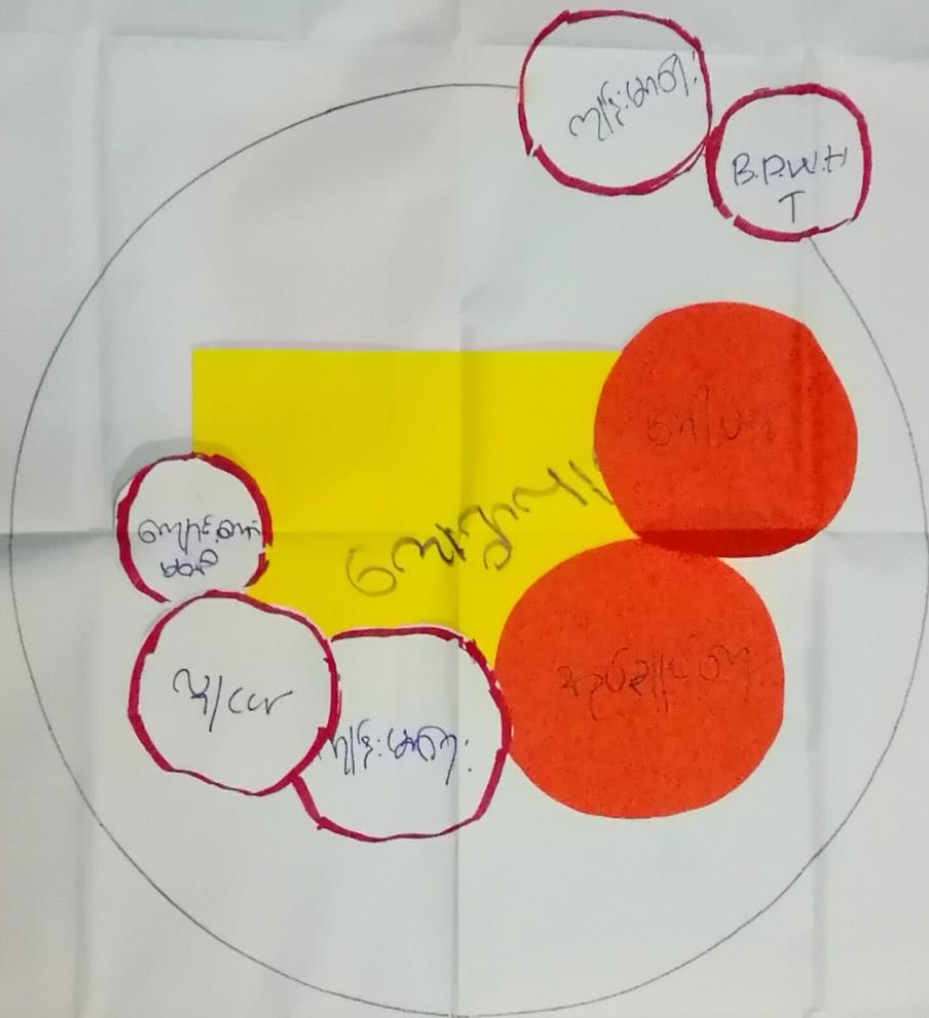

တက္ကသိုလ်:

အဖွဲ့အစည်း ဖွဲ့စည်းရေးအဖွဲ့

12 .6. 2019

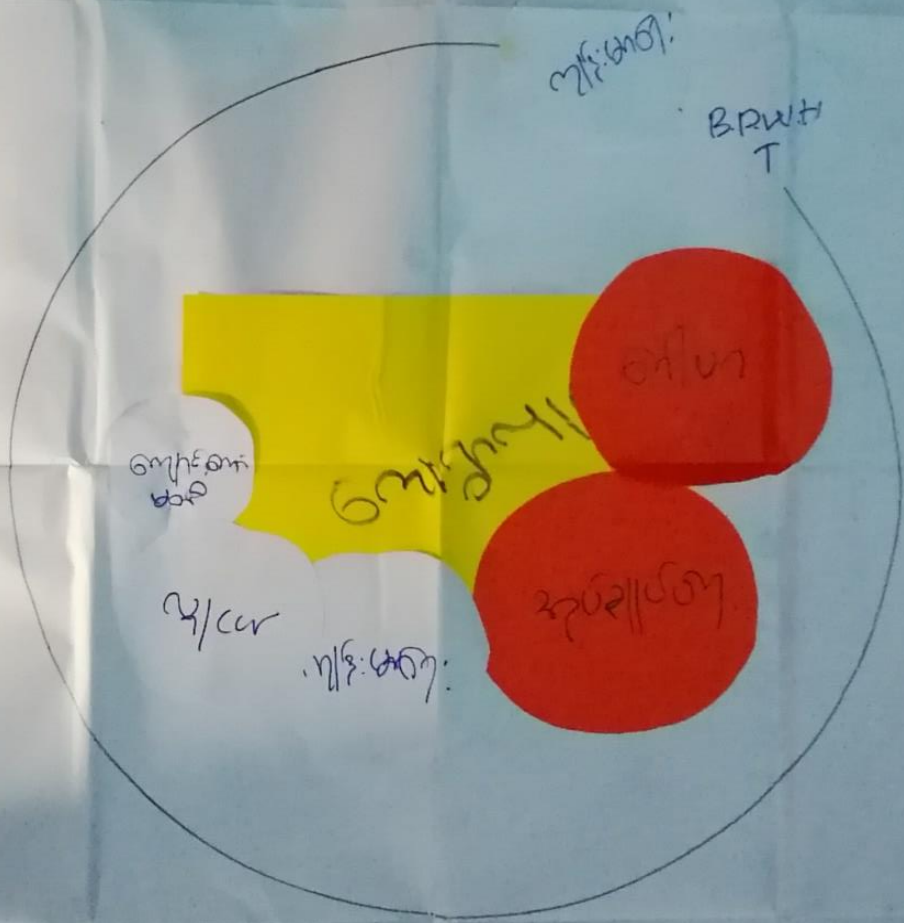

၇။ ကော်မတီဝင်များရွေးချယ်ခြင်းနှင့် ကျေးရွာဖွံ့ဖြိုးရေးအစီအစဉ် ဆောင်ရွက်မှုမှတ်တမ်း



လူထုဗဟုပြုစီမံကိန်း

လှိုင်းဘွဲ့မြို့နယ်

၈။ ကျေးရွာအချက်အလက်များ(PC 1)

ပုံစံ - ၈ - ၁ ကျေးရွာအခြေခံအချက်အလက်များ (Form PC 1)

လမ်းညွှန်ချက်၊ ကျေးရွာတစ်ရွာသို့ ပထမဆုံးမိတ္တူဆက်စဉ်းသွားရောက်သောအခါ		လူထုစည်းရုံးရေး
ကျေးရွာခေါင်းဆောင်များအားကျေးရွာအချက်အလက်များကိုမေတ္တာရပ်ခံ၍တောင်းခံရသည်။ ဤအချက်အလက်များကိုစီမံကိန်းမိတ်ဆက်အစည်းဝေးမတိုင်မီတောင်းခံရမည်။ စီမံကိန်းမိတ်ဆက်အစည်းဝေးတွင် လူထုစည်းရုံးရေးမှူးသည် ဤအချက်အလက်များအား စစ်ဆေးပြီး ပုန်ကန်အောင်ပြုလုပ်ရမည်။ ပြီးနောက်တွင် လူထုစည်းရုံးရေးမှူးမှ သတင်းအချက်အလက်ထဲသို့ Tablets မှ တဆင့် ဖြည့်သွင်းရမည်။		
ကျေးရွာခေါင်းဆောင် အမည် ဦးဖေဖေလှ	ကျေးရွာခေါင်းဆောင်၏ ဖုန်းနံပါတ် ၀၉၇၆၆၄၂၁ ၅၃၇	လူထုစည်းရုံးရေးမှူး၏အမည် ဖော့ဖော့ဖော့ ၆၀၅ -
ပြည်နယ်၊ တိုင်းဒေသကြီး ကရင်	မြို့နယ် လှိုင်စွန်း	ကျေးရွာအုပ်စု နောင်စွန်း
		ကျေးရွာ အောက်ကျရွာ

ကား လူဦးရေ

လူမျိုးစု	အိမ်ထောင်စုအရေအတွက်	ကိုးကွယ်သည့်ဘာသာ	အိမ်ထောင်စုအရေအတွက်
လူမျိုးစု (၁) မြန်မာ	၈၀	ဘာသာ(၁) ဗုဒ္ဓ	၇၀
လူမျိုးစု (၂) -----		ဘာသာ(၂) -----	
လူမျိုးစု (၃) -----		ဘာသာ(၃) -----	
လူမျိုးစုရော -----		ဘာသာရော -----	
အခြား			
အရေအတွက်			
ပသန်စွမ်းသူများ	၅		
သက်ကြီးရွယ်အိုများ (၆၅ နှစ် နှင့် အထက်)	၂၃		
စစ်ဘေးရှောင်	၀		

	အမျိုးသား(အရေအတွက်)	အမျိုးသမီး(အရေအတွက်)	စုစုပေါင်းအရေအတွက်
လူဦးရေ			
လူမျိုးစု (၁)----- စကေကချင်	348	362	620
လူမျိုးစု (၂)-----			
လူမျိုးစု (၃)-----			
အခြား			
အိမ်ထောင်ဦးစီး	၂၅	၁၅	80

(ခ)အခြေခံအဆောက်အအုံ အသုံးအဆောင်များ

စာသင်ကျောင်း	အမှတ် ခြံစိုပါ	ကျန်းမာရေး	အမှတ် စိပ်ပါ	ဘာသာရေးအဆောက် အအုံများ	အမှတ် ခြံစိုပါ
အထက်တန်းကျောင်း	<input type="checkbox"/>	ဆေးရုံ	<input type="checkbox"/>	စေတီ	<input checked="" type="checkbox"/>
အလယ်တန်းကျောင်း	<input type="checkbox"/>	ကျန်းမာရေးဌာန	<input type="checkbox"/>	ဘုန်းကြီးကျောင်း	<input type="checkbox"/>
မူလတန်းကျောင်း	<input checked="" type="checkbox"/>	ကျန်းမာရေးဌာနခွဲ	<input type="checkbox"/>	ဟိန္ဒူဘုရားကျောင်း	<input type="checkbox"/>
မူကြိုကျောင်း	<input type="checkbox"/>	ဆေးပေးခန်း	<input type="checkbox"/>	ခရစ်ယာန်ကျောင်း	<input type="checkbox"/>
အခြား	<input type="checkbox"/>	အခြား	<input type="checkbox"/>	ဗလီ	<input type="checkbox"/>
				အခြား	<input type="checkbox"/>
မှတ်ချက်		မှတ်ချက်		မှတ်ချက်	
ကျွန်ုပ်တို့၏ ကျေးဇူး					

(၁) ကျွမ်းကျင်သူများမှတ်တမ်း (ကျေးရွာတွင်နေထိုင်သော သို့မဟုတ် အခြားရွာမှလာရောက်သောကျွမ်းကျင်သူများ)

(၁) စာသင်ကျောင်း			(၂) ကျန်းမာရေး			(၃) လက်မှုပညာရှင်		
	ရွာတွင်နေထိုင်သူ	အခြားရွာမှလာသူ		ရွာတွင်နေထိုင်သူ	အခြားရွာမှလာသူ		ရွာတွင်နေထိုင်သူ	အခြား
မူလတန်းပြဆရာ/မ	<input checked="" type="checkbox"/>	<input type="checkbox"/>	ဆရာဝန်	<input type="checkbox"/>	<input type="checkbox"/>	လက်သမား	<input checked="" type="checkbox"/>	<input checked="" type="checkbox"/>
အထက်တန်းပြဆရာ/မ	<input type="checkbox"/>	<input type="checkbox"/>	လက်ထောက်ကျန်းမာရေးမှူး	<input type="checkbox"/>	<input type="checkbox"/>	ပန်းချီ	<input checked="" type="checkbox"/>	<input checked="" type="checkbox"/>
အလယ်တန်းပြဆရာ/မ	<input type="checkbox"/>	<input type="checkbox"/>	အမျိုးသမီးကျန်းမာရေးဆရာမ	<input checked="" type="checkbox"/>	<input type="checkbox"/>	လျှပ်စစ်ကျွမ်းကျင်ပညာရှင်	<input type="checkbox"/>	
မူကြိုဆရာ/မ	<input type="checkbox"/>	<input type="checkbox"/>	သားဖွားဆရာမ	<input type="checkbox"/>	<input type="checkbox"/>	ဓနုပညာရှင်	<input type="checkbox"/>	
အခြား	<input type="checkbox"/>	<input type="checkbox"/>	ပြင်ဆင်သူကျန်းမာရေးလုပ်သား	<input type="checkbox"/>	<input type="checkbox"/>	စက်ပြင်ဆရာ	<input type="checkbox"/>	
မှတ်ချက်	80 သို့		မှတ်ချက်	KNU ဆရာမ		မှတ်ချက်		

(ဃ) ကျေးရွာသို့ ရောက်ရှိနိုင်သည့်လမ်းအခြေအနေ / ကျေးရွာတစ်ရွာသည် ၎င်း၏ကျေးရွာအုပ်စုနှင့် ဆက်သွယ်ထားသောလမ်းအခြေအနေ (အောက်ပါစံနှုန်းကို ဖြည့်ပါ)

- ကျောက်ကြမ်းလမ်း: _____
- ကျောက်ခင်းလမ်း: _____
- ကတ္တရာလမ်း: _____
- မိမြသားလမ်း:
- ကွန်ကရစ်လမ်း: _____
- လှသွားလမ်း: _____
- မော်တော်ဆိုင်ကယ်လမ်း: _____
- အခြား: _____

(င) ကျေးရွာဖွံ့ဖြိုးမှုစီမံချက်

- (၁) လူထုပညာပြုစီမံကိန်းမစတင်မီ ဤကျေးရွာတွင်ကျေးရွာဖွံ့ဖြိုးမှုစီမံချက်ရှိခဲ့ပါသလား? ပိုင်းပါ
ရှိပါသည်/မရှိပါ/မသိပါ
- (၂) ရှိခဲ့ပါလျှင် ဤစီမံချက်ကို မည်သည့် ခုနှစ်တွင်ပြင်ဆင်ခဲ့ပါသနည်း? နှစ်-----/မသိပါ
- (၃) ဤစီမံချက်ကို မြို့နယ်မှအတည်ပြုခဲ့ပါသလား? ပြုခဲ့ပါသည်/မပြုခဲ့ပါ /မသိပါ

(စ) ခရီးအကွာအဝေး

(၁) ဤကျေးရွာ၏ပဟိုမှ၎င်းကျေးရွာအုပ်စု၏ပဟိုအထိခရီးပိုင်းမည်မျှကွာဝေးသနည်း? မိုင်--2--/မသိပါ

(၂) ဤကျေးရွာမှ ၎င်းကျေးရွာအုပ်စုပဟိုအထိသွားလာရာတွင်ကြာမြင့်သည့်အချိန်။

ခြောက်သွေ့ရာသီတွင်ကြာချိန်-----၃၀-----ထော်လာဂျီ/မော်တော်ဆိုင်ကယ်/ခြေလျင်/လာ/မော်တော်ဘုတ်/

အခြား-----

မိုးရာသီတွင်ကြာချိန်-----၅၀-----ထော်လာဂျီ/မော်တော်ဆိုင်ကယ်/ခြေလျင်/လာ/မော်တော်ဘုတ်/

အခြား-----

(ဆ) ပတ်ဝန်းကျင်ဆိုင်ရာသဘာဝဘေးအန္တရာယ်

ဤကျေးရွာတွင်ကြေးခြင်းကဲ့သို့ သဘာဝဘေးအန္တရာယ်ကျရောက်ဖူးခြင်း ရှိပါသလား။

မရှိပါ

ရှိပါသည်

ရှိလျှင်ဖော်ပြပါ

ခရီးမပြုသည့်အခါအတွက်

(ဇ) ကျေးရွာတွင် ဖွဲ့စည်းထားသော အဖွဲ့အစည်းများ

လူထုပဟိုပြုစီမံကိန်းမတိုင်မီ ဤကျေးရွာတွင် ကျေးရွာဖွံ့ဖြိုးရေးအတွက် အစိုးရ(သို့)ရွာသားများကိုယ်တိုင်(သို့) စီမံကိန်းတစ်ခုခုမှ ဖွဲ့စည်းထားသည့် အဖွဲ့အစည်းများရှိပါသလား။

(၁) -----

(၂) -----

(ဈ) အထွေထွေအုပ်ချုပ်ရေး ဦးစီးဌာန (GAD) မှ မှတ်တမ်းတင်ထားခြင်း

ဤကျေးရွာသည် အထွေထွေအုပ်ချုပ်ရေး ဦးစီးဌာန (GAD) မှ မှတ်တမ်းတင်ထားမှု ရှိပါသလား။

မရှိပါ

ရှိပါသည်

ကျေးရွာခေါင်းဆောင်

အမည် ဦး မောင်လှ

လက်မှတ် / နေ့စွဲ 12.6.19

လူထုစည်းရုံးရေးမှူး

အမည် စောဝေမင်းဇော်

လက်မှတ် / နေ့စွဲ 12.6.19

၉။ စီမံကိန်းစက်ဝန်းအချိန်ဇယား(PC 2)

ပုံစံ ၁-၂ - စီမံကိန်းစက်ဝန်းအချိန်ဇယား (PC 2)

လမ်းညွှန်ချက်၊ သက်ဆိုင်ရာလူထုစည်းရုံးရေးပျံ့/လက်ထောက်နည်းပညာပျံ့ပွားမှု စီမံကိန်းစက်ဝန်းအဆင့်တစ်ခုစီပြီးစီးတိုင်း ကျေးရွာနှင့် ကျေးရွာအုပ်စုအတွက် တိုက်ရိုက် ဖြည့်သွင်းရမည်။
စည်းရုံးရေးပျံ့/ဝန်ထမ်း အမည် စောလင်းမင်းစော့

နေ့စွဲ 12.6.2019

စက်ဝန်းအားအမှတ်ခြိပ်ပါ စက်ဝန်း(၁) စက်ဝန်း(၂) စက်ဝန်း(၃) စက်ဝန်း(၄)

ဖြည့်နှယ်/တိုင်း ကရင် မြို့နယ် ပျဉ်းမာန် ကျေးရွာအုပ်စု ရွှေစွန်း ကျေးရွာ စာကုဏမာဏ

စီမံကိန်းဆောင်ရွက်မှုအဆင့်များ	နေ့စွဲ		အစည်းအဝေးတွင်တက်ရောက်သူအရေအတွက်				အိမ်ထောင်စုပေါင်း	အိမ်ထောင်ရာ %
	စတင်သည်နေ့	ပြီးဆုံးသည်နေ့	အမျိုးသားအရေအတွက်	အမျိုးသမီးအရေအတွက်	အိမ်ထောင်စုအရေအတွက်	လူမျိုးစုတက်ရောက်သူအရေအတွက်နှင့် လူမျိုးစုအမည်		
၁။ ကျေးရွာစီမံကိန်း စိတ်ဆက်အစည်းအဝေး	12.6.19	12.6.19	၂၅	၃၃	၄၇	ကရင် ၄၇	၈၀	၅၂.၅%
၂။ ကျေးရွာဖွံ့ဖြိုးရေး စီမံချက်ရေးဆွဲခြင်းအစည်းအဝေး	12.6.19	12.6.19	၂၅	၃၃	၄၇	ကရင် ၄၇	၈၀	၅၂.၅%
၃။ ကျေးရွာအုပ်စု လုပ်ငန်းဆုံးဖြတ်ချက်ချသည့် အစည်းအဝေး	၅.၇.19	၅.၇.19	၂၅	၂၃	၃၃	ကရင် ၃၃		
၄။ မြို့နယ်အဆင့် စီမံကိန်းရေးဆွဲရေးနှင့် အကောင်အထည်ဖော်ရေးကော်မတီ၏ စီမံကိန်း ဝန်းသစ်မှု အစည်းအဝေး			၀၀	၀၀	၀၀	၀၀		
၅။ မြို့နယ် စီမံကိန်းရေးဆွဲရေးနှင့် အကောင်အထည်ဖော်ရေး ကော်မတီ၏ဆုံးဖြတ်မှုကို ရွာသို့ အသိပေး အကြောင်းကြားသည့် အစည်းအဝေး								
၆။ စီမံကိန်းလုပ်ငန်းခွဲစီမံချက်ရေးဆွဲခြင်း အစည်းအဝေး								
၆.၁။ စီမံကိန်းလုပ်ငန်း အကောင်အထည်ဖော်ရေးအစီအစဉ် ရေးဆွဲခြင်း								

၆.၂။ သင်တန်းရေးကုန်ကျမှု လျာထားအစီအစဉ် ရေးဆွဲခြင်း								
၆.၃။ မြင်/ထိန်းအစီအစဉ် ရေးဆွဲခြင်း								
၇။ စီမံကိန်းလုပ်ငန်းခွဲ ထိုးတက်မှု တောင့်ကြံညီအစည်းအဝေး								
၇.၁။ အစည်းအဝေး ပထမအကြိမ်								
၇.၂။ အစည်းအဝေး ဒုတိယအကြိမ်								
၇.၃။ အစည်းအဝေး တတိယအကြိမ်								
၈။ စီမံကိန်းလုပ်ငန်းခွဲ အပြီးသတ်စစ်ဆေးခြင်း အစည်းအဝေး								
၉။ လူထုစစ်ဆေးခြင်းအစည်းအဝေး								

၁၀။ ကျေးရွာဖွံ့ဖြိုးရေးဦးစားပေးအစီအစဉ် (PC 3)

ပုံစံ - ၈-၃ ကျေးရွာဖွံ့ဖြိုးရေး ဦးစားပေးအစီအစဉ် (Form PC 3)

လမ်းညွှန်ချက်၊ အဆင့်(၃)ကျေးရွာဖွံ့ဖြိုးရေးအစည်းအဝေးပြီးဆုံးသောအခါ ကျေးရွာစီမံကိန်း အထောက်အကူပြု ကော်မတီသည် လူထုစည်းရုံးရေးမှူးအကူအညီဖြင့် ဤပုံစံကိုပြည့်စုံအောင် ဖြည့်သွင်းရမည်။	
လူထုစည်းရုံးရေးမှူး/ဝန်ထမ်း အမည် <u>စောလောမင်းထွန်း</u>	
နေ့စွဲ <u>၁၃.၆.၁၇</u>	စက်ဝန်းအား အမှတ်ခြစ်ပါ (✓) <input type="checkbox"/> စက်ဝန်း(၀) မာတ်စက်ဝန်း(၂) <input type="checkbox"/> စက်ဝန်း(၃) <input type="checkbox"/> စက်ဝန်း(၄) <input type="checkbox"/>
ပြည်နယ်/တိုင်း <u>ကရင်</u>	မြို့နယ် <u>လှိုင်ကျွန်း</u> ကျေးရွာအုပ်စု <u>နေအိမ်</u> ကျေးရွာ <u>ကလေးကလေး</u>

က။ အခက်အခဲအတားအဆီးများအားဆွေးနွေးခြင်း - ယခုလက်ရှိအခြေအနေတွင်ဤကျေးရွာဖွံ့ဖြိုးတိုးတက်ရေးအတွက် အဓိကအခက်အခဲအတားအဆီးများသည် မည်သည်များဖြစ်ပါသနည်း။ (အမျိုးသား/သမီး အနည်းဆုံးအခက်အခဲ ၅ ခုစီဖော်ပြပါ)

အုပ်စုဖွဲ့ဆွေးနွေးမှုများမှ တင်ပြသောအခက်အခဲအတားအဆီးများ	
မြို့စုဘီတွင် ရွာတွင်းလမ်း ဗဟိုဝယ်ယူရေး	<input type="checkbox"/> ကျား <input type="checkbox"/> မ <input checked="" type="checkbox"/> ကျား+မ
ရွာအတွင်း အလှူအတန်း ခြင်း	<input type="checkbox"/> ကျား <input type="checkbox"/> မ <input checked="" type="checkbox"/> ကျား+မ
ရွာတွင်း အလှူအတန်း ခြင်း	<input type="checkbox"/> ကျား <input type="checkbox"/> မ <input checked="" type="checkbox"/> ကျား+မ
ကျေးရွာအုပ်စု အစီအစဉ် အကျိုးပြုစေရန်	<input type="checkbox"/> ကျား <input type="checkbox"/> မ <input checked="" type="checkbox"/> ကျား+မ
ကျေးရွာအုပ်စု အစီအစဉ် အကျိုးပြုစေရန်	<input type="checkbox"/> ကျား <input type="checkbox"/> မ <input checked="" type="checkbox"/> ကျား+မ
ကျေးရွာအုပ်စု အစီအစဉ် အကျိုးပြုစေရန်	<input type="checkbox"/> ကျား <input type="checkbox"/> မ <input checked="" type="checkbox"/> ကျား+မ

ခ။ မျှော်မှန်းခြင်း- နောင်လာမည့် (၅) နှစ် အတွင်း ကျေးရွာဖွံ့ဖြိုးရေး မျှော်မှန်းလျာထားချက်များအား တင်ပြပါ။

အုပ်စုဖွဲ့ဆွေးနွေးမှုများမှ တင်ပြသောအခက်အခဲအတားအဆီးများ	
ရွာလမ်း ကျေးရွာအုပ်စု အစီအစဉ်	<input type="checkbox"/> ကျား <input type="checkbox"/> မ <input checked="" type="checkbox"/> ကျား+မ
ကျေးရွာအုပ်စု အစီအစဉ် အကျိုးပြုစေရန်	<input type="checkbox"/> ကျား <input type="checkbox"/> မ <input checked="" type="checkbox"/> ကျား+မ
ကျေးရွာအုပ်စု အစီအစဉ် အကျိုးပြုစေရန်	<input type="checkbox"/> ကျား <input type="checkbox"/> မ <input checked="" type="checkbox"/> ကျား+မ
ကျေးရွာအုပ်စု အစီအစဉ် အကျိုးပြုစေရန်	<input type="checkbox"/> ကျား <input type="checkbox"/> မ <input checked="" type="checkbox"/> ကျား+မ
ကျေးရွာအုပ်စု အစီအစဉ် အကျိုးပြုစေရန်	<input type="checkbox"/> ကျား <input type="checkbox"/> မ <input checked="" type="checkbox"/> ကျား+မ

၇။ လူထုစီမံကိန်း၏ လာမည့် (၄) နှစ်အတွက် အကျုံးဝင်သော ဦးစားပေး ဖွံ့ဖြိုးတိုးတက်မှု လုပ်ငန်း အစီအစဉ်များအားဖော်ပြပါ။

ဦးစားပေး အဆင့် သတ်မှတ်ချက်	ကျေးရွာအတွက် ဦးစားပေး ဖွံ့ဖြိုးတိုးတက်မှု လုပ်ငန်းစဉ်များ	အဆိုပြုသူ (အမျိုးသားများ/ အမျိုးသမီးများ/ အမျိုးသမီး)	အခန်းကဏ္ဍ	ခန့်မှန်း ကုန်ကျစရိတ်	အကျိုးခံစားခွင့်ရှိသူခန့်မှန်းခြေအရေအတွက်		
					ကျား	မ	ပေါင်း
၁	ရွာတွင်းသန့်ရှင်းရေး	မ + မ	၆၇	30 သိန်း	318	302	620
၂	ကျေးရွာအတွင်း ရေပေးစနစ်	မ + မ	၆၇	30 သိန်း	318	302	620
၃	ကျေးရွာအတွင်း ချွေးဆောင်	မ + မ	ပညာရေး	၂၆ သိန်း	318	302	620
၄	ကျေးရွာအတွင်း အိမ်ဝါးစား	မ	ကျန်းမာရေး	၄၆ သိန်း	318	302	620
၅	ရွာတွင်း လူမှုရေး ကဏ္ဍ	မ + မ	လမ်းပန်းဆက်သွယ်ရေး		318	302	620
၆	ဆိုင်ရာစီမံခန့်ခွဲရေး	မ	စီး		318	302	620

30x40x12
4၆ သိန်း

၈။ လူထုစီမံကိန်း၏ လာမည့် (၄) နှစ်အတွက် အကျုံးဝင်သော ဦးစားပေး ဖွံ့ဖြိုးတိုးတက်မှု လုပ်ငန်း အစီအစဉ်များအားဖော်ပြပါ။

အဆင့်	ကျေးရွာအတွက် ဦးစားပေး ဖွံ့ဖြိုးတိုးတက်မှု လုပ်ငန်းစဉ်များ	အဆိုပြုသူ (အမျိုးသားများ/ အမျိုးသမီးများ/ အမျိုးသမီး)	အခန်းကဏ္ဍ
၁	အဝဝက ဖွံ့ဖြိုးရေး	မ + မ	သက်မွေးပညာဆောင်ရွက်ခြင်း
၂			
၃			
၄			
၅			

ခေါင်းဆောင်၊ ကျေးရွာစီမံကိန်းအထောက်အကူပြုကော်မတီမှအတည်ပြုသည်။

အမည် စောဘလက် လက်မှတ် ဘုတ် နေ့စွဲ ၂၀၂၀.၆.၁၇

ပုံ - ၁-၃ ကျေးရွာဖွံ့ဖြိုးရေး ဦးစားပေးအပ်အပ် (Form PC 3)

လက်ညှိချက်		အထိ(၃)ကျေးရွာမှူးမှန်းချက်အစည်းအဝေးပြီးဆုံးသောအခါ ကျေးရွာစီမံကိန်း	
သေဆောက်အကူပြု ဖော်မတ်သည် လူထုစည်းရုံးရေးမှူးအကူအညီဖြင့် ဤပုံကိုဖြည့်စုံအောင် ဖြည့်တွင်းရမည်။			
လူထုစည်းရုံးရေးမှူး/ဝန်ထမ်း အမည်		စောဇော်စစ်၊ စော့	
နေ့စွဲ	17.6.2020	<input checked="" type="checkbox"/> ကော်ဝန်းအား အမှတ်ခြစ်ပါ (✓) <input type="checkbox"/> ကော်ဝန်း(၁) <input type="checkbox"/> ကော်ဝန်း(၂) <input checked="" type="checkbox"/> ကော်ဝန်း(၃) <input type="checkbox"/> ကော်ဝန်း(၄)	
ဖြည့်နယ်/တိုင်း	ကရင်	မြို့နယ်	ကျေးရွာအုပ်စု
		လွင်ကျွန်း	ကျေးရွာ
			ကျေးရွာ

က၊ အဓိကအစီအစဉ်အစည်းအဝေးများအားဆွေးနွေးခြင်း - ယခုလက်ရှိအခြေအနေတွင်ဤကျေးရွာဖွံ့ဖြိုးတိုးတက်ရေးအတွက် အဓိကအစီအစဉ်အစည်းအဝေးများသည် မည်သည့်အစည်းအဝေးဖြစ်ပါသနည်း။ (အမျိုးသား/သမီး အနည်းဆုံးအစီအစဉ် ၅ ခုစီဖော်ပြပါ)

အုပ်စုစွဲဆွေးနွေးမှုများမှ တင်ပြသောအဓိကအစီအစဉ်အစည်းအဝေးများ	
ဦးစွာလက်လှမ်းလျှောက်ခြင်း	<input type="checkbox"/> ကျား <input checked="" type="checkbox"/> ကျား+မ
အသစ်ဖွဲ့စည်းပေးခြင်း	<input type="checkbox"/> ကျား <input checked="" type="checkbox"/> ကျား+မ
ကျွေးမွေးရေးစီမံခန့်ခွဲခြင်း	<input type="checkbox"/> ကျား <input checked="" type="checkbox"/> ကျား+မ
ဘေးအန္တရာယ်ရှောင်ရှားခြင်း	<input type="checkbox"/> ကျား <input checked="" type="checkbox"/> ကျား+မ
	<input type="checkbox"/> ကျား <input type="checkbox"/> ကျား+မ

ခ၊ မျှော်မှန်းခြင်း- နောင်လာမည့် (၅) နှစ် အတွင်း ကျေးရွာဖွံ့ဖြိုးရေး မျှော်မှန်းလျာထားချက်များအား တင်ပြပါ။

အုပ်စုစွဲဆွေးနွေးမှုများမှ တင်ပြသောအဓိကအစီအစဉ်အစည်းအဝေးများ	
ဦးစွာလက်လှမ်းလျှောက်ခြင်း	<input type="checkbox"/> ကျား <input checked="" type="checkbox"/> ကျား+မ
ကျွေးမွေးရေးစီမံခန့်ခွဲခြင်း	<input type="checkbox"/> ကျား <input checked="" type="checkbox"/> ကျား+မ
ကျွေးမွေးရေးစီမံခန့်ခွဲခြင်း	<input type="checkbox"/> ကျား <input checked="" type="checkbox"/> ကျား+မ
ဘေးအန္တရာယ်ရှောင်ရှားခြင်း	<input type="checkbox"/> ကျား <input checked="" type="checkbox"/> ကျား+မ
	<input type="checkbox"/> ကျား <input checked="" type="checkbox"/> ကျား+မ

၈။ လူထုပီပံက်ိန်း၏ လာမည့် (၄) နှစ်အတွက် အကျုံးဝင်သော ဦးစားပေး ဖွံ့ဖြိုးတိုးတက်မှု လုပ်ငန်း အစီအစဉ်များအားဖော်ပြပါ။

ဦးစားပေး အဆင့် သတ်မှတ်ချက်	ကျေးရွာအတွက် ဦးစားပေး ဖွံ့ဖြိုးတိုးတက်မှု လုပ်ငန်းစဉ်များ	အဆိုပြုသူ (အမျိုးသားများ/ အမျိုးသမီးများ/ အမျိုးသား+ အမျိုးသမီး)	အခန်းကဏ္ဍ	ခန့်မှန်း ကုန်ကျ စရိတ်	အကျိုးခံစားခွင့်ရှိသူ ခန့်မှန်းခြေအရေအတွက်		
					ကျား	မ	ပေါင်း
၀	ကျေးရွာအတွက် အစားအသောက်	ကျား ၈	ပစ္စည်းအကျိအစား		318	302	620
၂	ကျေးရွာအတွက် အစားအသောက်	ကျား ၈	လျှော့စား		318	302	620
၃	ကျေးရွာအတွက် အစားအသောက်	ကျား ၈	ကျားမအား		318	302	620
၄	ကျေးရွာအတွက် အစားအသောက်	ကျား ၈	ကျားမအား		318	302	620
၅	ကျေးရွာအတွက် အစားအသောက်	ကျား ၈	မ		318	302	620

၉။ လူထုပီပံက်ိန်း၏ လာမည့် (၄) နှစ်အတွက် အကျုံးဝင်သော ဦးစားပေး ဖွံ့ဖြိုးတိုးတက်မှု လုပ်ငန်း အစီအစဉ်များအားဖော်ပြပါ။

အဆင့်	ကျေးရွာအတွက် ဦးစားပေး ဖွံ့ဖြိုးတိုးတက်မှု လုပ်ငန်းစဉ်များ	အဆိုပြုသူ (အမျိုးသားများ/ အမျိုးသမီးများ/ အမျိုးသား+ အမျိုးသမီး)	အခန်းကဏ္ဍ
၀			
၂			
၃			
၄			
၅			

ခေါင်းဆောင်၊ ကျေးရွာပီပံက်ိန်းအထောက်အကူပြုကော်မတီမှအတည်ပြုသည်။

အမည် မြသိန်းမာ လက်မှတ် မာ နေ့စွဲ 17.6.2020



အစည်းအဝေးမှတ်တမ်း

ကျေးရွာအမည် - တကူကရောင်	အချိန်/နေ့ရက်- 12.6.19
ကျေးရွာအုပ်စုအမည်- မှောင်ခွေး	နေရာ - တကူကရောင် ကျေးရွာစီ/တောင် ပူပူ နှစ်
အစည်းအဝေးပြုလုပ်ခြင်းအကြောင်းအရာ(ပေးပို့ရမည့်အချက်အလက်).....	

ဆွေးနွေးချက်နှင့် ဆုံးဖြတ်ချက်

12.6.19 ရက်နေ့တွင် တကူကရောင် ကျေးရွာတွင် (ပေးပို့ရမည့်) မြေပုံအစည်းအဝေးကို ပြုလုပ်ပေးခဲ့ပါသည်။ ထိုအစည်းအဝေးတွင် ကျေးရွာစီ/တောင်နှင့် ရွာသူ/အားများတက်ရောက်ခဲ့ကြပါသည်။ ရှိသူများနှင့် TF တို့မှ အမည်မိတ်ဆက်ပေးခြင်း၊ စီမံကိန်းအကြောင်းများကို မိတ်ဆက်ပေးခြင်းအပြင် ကျေးရွာစီ/တောင်နှင့် ပူးပေါင်းဆောင်ရွက်မှုများ ပြုလုပ်ခြင်း၊ နှစ်စဉ် အစည်းအဝေး ပြုလုပ်ပေးရမည်ကို ဆုံးဖြတ်ချက်ချခဲ့ကြောင်း၊ အစည်းအဝေးကို စတင်ဖွဲ့စည်းခဲ့ပါသည်။ ထို့နောက် TF တို့မှ စီမံကိန်းစာရွက်အကြောင်း အကျဉ်းချုပ်အား ရွေးချယ်ပေးပြီး ကျေးရွာစီ/တောင်နှင့် ပူးပေါင်းဆောင်ရွက်မှုများ ပြုလုပ်ခြင်း၊ ပြန်လည်ဆန်းစစ်အတည်ပြုခြင်းများ ပြုလုပ်ပေးပြီး TF တို့မှ အနှစ်ချုပ်ပေးပြီး ကျေးရွာစီ/တောင်နှင့် ပူးပေါင်းဆောင်ရွက်မှုများ ပြုလုပ်ပေးခဲ့ကြောင်း ဆက်လက် ရွေးချယ်ခဲ့ကြပါသည်။

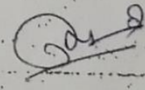
ခေတ်နာဝန်ထမ်းတွေချွန်အဖြစ်တွင် ဥပမာ အကြိမ်ကျေးဇူးအစဉ်
 အဝေးကို ပြန်လည်ထောင်ခွဲပါသည်။ ခြောက်အကြိမ်ကျေးဇူးအစဉ် အဝေး
 တွင် ပိတ်မကြိမ်ကျေးဇူးအစဉ် အဝေးတွင် အေး နွေး ခဲ သည်များ အစဉ်အားဖြင့်
 လည်တစ်ပြု မပြုအောင် ယင်းအနက်တွင် ဖွင့်လှစ် ထပ်ပြ ခဲ့သော အထက်အခဲ
 များစွာမျှော် ပျဉ်းချွန်များနှင့် ဦးစားစေရမည့် နှစ်များအား ပြန်လည်ဆန်း
 သစ်အေးစွဲ တစ်ပြု ခြီးအောင် အတည်ပြုချက်များ၊ လျှောက် ၄ နှစ်
 ၇၇ တို့ ၅ အနှစ်ချုပ်ပေးခွင့်ပါသည်။ ဖွင့်အောင် ယခင်နှစ်မှ ဖွဲ့စည်းထား
 သော တော်မင်္ဂါများအား ပြန်လည်စီမံအတည်ပြုစေခွင့် ခြီးအောင် ၄ နှစ်
 ၇၇ တို့မှ အနှစ်ချုပ်ပေးသောများ ပြုစုပြီး ခြီးအောင် ကျေးဇူးစွာ ခြီးအောင်
 မြေကျေးဇူးတစ်ပြု ပြုစုအစဉ် အဝေးကို အစဉ်အတိုင်း အစဉ်အတိုင်း ဖြစ်ပေါ်စေ
 ခြင်းပါသည်။

စုတ်စာစဉ်ပြုသူ - အမည် - တောင်ငူမြို့နယ်လက်မှတ် -  နေ့ရက် - ၁၂.၆.၁၇
 အတည်ပြုသူ - အမည် - ဦးမောင်လှ လက်မှတ် -  နေ့ရက် - ၁၂.၆.၁၇

၁၂။ ကဏ္ဍအလိုက်ဦးစားပေးဖွံ့ဖြိုးရေးလုပ်ငန်းစဉ်များ

ကဏ္ဍအလိုက်ဦးစားပေးလုပ်ငန်းချုပ်စာယာ

ကျေးရွာအုပ်စုအမည်- နောင်ဦး

ကျေးရွာအမည်- ကာသဂြာကျေး

ကဏ္ဍ	ဦးစားပေး အဆင့်	လုပ်ငန်းအမျိုးအစား	အဆိုပြုသူ			ခုနှစ်	ထောက်ပံ့သည့် အဖွဲ့အစည်း (သို့) ဌာန	မှတ်ချက်
			ကျား	မ	ကျား+မ			
အခြေခံအဆောက်အအုံ (လမ်း၊ တံတား၊ ရေရရှိရေး၊ စီးလင်းရေး)	စဉ်							
	1.	ဘူတွင်းဂင်မြောင်း၊ ကမ်း ခင်းခြင်း			✓	၂၀၂၀	၆၅၅	
	2.	ဘူတွင်းကျွန်းကျွန်း ဖော်ထုတ်ရေး			✓	၂၀၂၁	၆၅၅, ၅၀၀	
	3.	စာသင်ကျောင်း ဖွဲ့စည်းဖော်ခြင်း			✓	၂၀၂၁	၆၅၅, ၅၀၀	
လူမှုရေး၊ စီးပွားရေး၊ ကျန်းမာရေးနှင့် ပညာရေး ဆိုင်သော လိုအပ်ချက်အဆောင်	1.	စာသင်ကျောင်းဆောင် ဆောက်လုပ်ရေး			✓		၆၅၅, ၂၅၀၀	
	2.	စာသင်ကျောင်း ဆောက်လုပ်ရေး			✓	၂၀၂၁	၆၅၅, ၂၅၀၀	
သက်ဝမ်းကျော င်းကဏ္ဍ ကျန်းမာရေးနှင့် ဆိုင်သော								
အခြားရွာ (ဌာနဆိုင်ရာများလွှဲပြောင်းနိုင်ခြင်းနှင့် အကောင်အထည်ဖော်ဆောင်ရွက်ပေး နိုင်ခြင်းမရှိသောလုပ်ငန်း								