

ပြည်ထောင်စု သမ္မတ မြန်မာနိုင်ငံတော် အစိုးရ
 စိုက်ပျိုးရေး၊ မွေးမြူရေးနှင့် ဆည်မြောင်းဝန်ကြီးဌာန
 ကျေးလက်ဒေသ ဖွံ့ဖြိုးတိုးတက်ရေး ဦးစီးဌာန
 ပေါင်မြို့နယ်



လူထုဗဟိုပြု စီမံကိန်း (တတိယနှစ်စက်ဝန်း)

National Community Driven Development Project (NCDDP)



ကျေးရွာဖွံ့ဖြိုးရေး အစီအစဉ်

Village Development Plan (VDP)

တံခွန်တိုင်(မြောက်)ကျေးရွာ၊ အင်းပြောင်ကျေးရွာအုပ်စု

၂၀၁၈ ခုနှစ်

ပေါင်မြို့နယ်

တံခွန်တိုင်(မြောက်)ကျေးရွာ၊ အင်းပြောင်ကျေးရွာအုပ်စု

မာတိကာ

၁။ မြို့နယ်မြေပုံ

၂။ ကျေးရွာမြေပုံ (တည်နေရာ)

၃။ အုပ်စုတွင် ပါဝင်သော ကျေးရွာများ စာရင်း

၄။ ကျေးရွာအခြေခံ အချက်အလက်များ (ကျေးရွာ သမိုင်းကြောင်း)

၅။ လူထုပူးပေါင်းပါဝင်သော လူမှု ဆန်းစစ်ခြင်းနှင့် အကဲဖြတ်ခြင်းလုပ်ငန်းစဉ် (အကျဉ်းချုပ်ပြဇယား)

၆။ ကျေးရွာ ဖွံ့ဖြိုးရေး အစီအစဉ်အတွက် အသုံးပြုခဲ့သော PRA tools များနှင့် တစ်ခုချင်းစီအတွက် သုံးသပ်ချက်များ

၇။ ကော်မတီဝင်များ ရွေးချယ်ခြင်းနှင့်ကျေးရွာဖွံ့ဖြိုးရေး အစီအစဉ်ဆောင်ရွက်မှု မှတ်တမ်းဇာတ်ပုံများ

၈။ ကျေးရွာ အချက်အလက် (ပုံစံ-၁)

၉။ စီမံကိန်းစက်ဝန်း အချိန်ဇယား (ပုံစံ-၂)

၁၀။ ကျေးရွာဖွံ့ဖြိုးရေး ဦးစားပေး အစီအစဉ် (ပုံစံ-၃)

၁၂။ အစည်းအဝေးမှတ်တမ်း

၁၂။ ကဏ္ဍအလိုက် ဦးစားပေး ဖွံ့ဖြိုးရေး လုပ်ငန်းစဉ်များ

၁။ မြို့နယ်မြေပုံ



တံခွန်တိုင်(မြောက်)ကျေးရွာ၊ အင်းပြောင်ကျေးရွာအုပ်စု

၂။ ကျေးရွာမြေပုံ (တည်နေရာ)

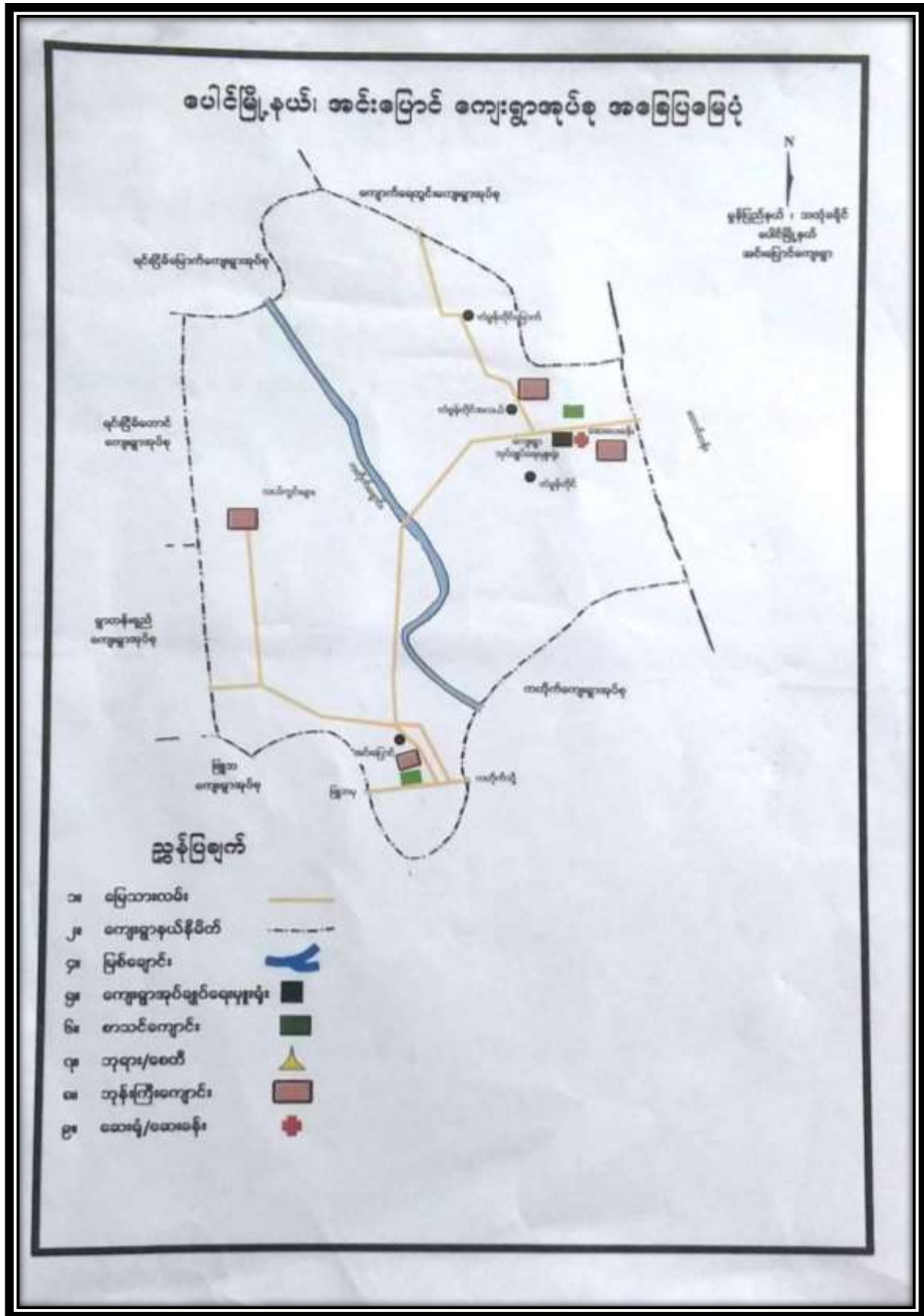

တံခွန်တိုင်(မြောက်)ကျေးရွာ၊ အင်းပြောင်ကျေးရွာအုပ်စု

၃။ အင်းပြောင်ကျေးရွာအုပ်စုတွင် ပါဝင်သော ကျေးရွာများ စာရင်း

၁။ အင်းပြောင်ကျေးရွာ

၂။ တံခွန်တိုင် (တောင်) ကျေးရွာ

၃။ တံခွန်တိုင် (လယ်) ကျေးရွာ

၄။ တံခွန်တိုင် (မြောက်) ကျေးရွာ

တို့ဖြစ်ပါသည်။

၄။ ကျေးရွာအခြေခံ အချက်အလက်များ (ကျေးရွာ သမိုင်းကြောင်း)

ခုနှစ်	အကြောင်းအရာ	တုံ့ပြန်မှု
လွန်ခဲ့သော နှစ်ပေါင်း (၂၀၀) ခန့် ကတည်းက	တံခွန်တိုင်မြောက်ကျေးရွာတွင် ပအိုဝ်လူမျိုးများ နေထိုင်ကြသည်။ ရွာ၏အနောက်ဘက်တွင်အဝေးက လှမ်းကြည့်လျှင်ပင်မြင်ရသော တံခွန်တိုင်ကြီးတစ်ခုရှိ၏။ ထိုတံခွန်တိုင်ကြီးသည် ရှေးအစဉ်အဆက်ကတည်းကရှိ ၍ သစ်သားတိုင်ကြီးဖြစ်ပြီးနောက်ပိုင်းတွင်ထိုတိုင်ကြီးအား ကွန်ကရစ်တိုင်အဖြစ်အစားထိုးပြုပြင်ခဲ့ကြသည်။ ထိုတံခွန် တိုင်အားနှစ်စဉ်ပွဲတော်ကျင်းပပြုလုပ်ပေးကြသည်။ ထိုတံ ခွန်တိုင်ကြီးတည်ရှိရာနေရာအားအစွဲပြု၍ တံခွန်တိုင်ကျေး ရွာဟု ခေါ်ဆိုကြခြင်းဖြစ်ပါသည်။	ရွာသူရွာသားများ ကိုယ်တိုင် ပြုပြင် ခဲ့ကြသည်။
လွန်ခဲ့သော နှစ်ပေါင်း (၅၀၀) ကျော်ခန့်	တံခွန်တိုင်ရွာသူရွာသားများစုပေါင်း၍တည်ဆောက်ထား သောသစ်ကျောင်းကြီးရှိခဲ့သည်။ ထိုကျောင်းကြီးသည် လွန်ခဲ့သော နှစ်ပေါင်း (၂၅)နှစ်ခန့်က မီးလောင်ပြီးပျက်စီး သွားခဲ့၍ ရွာသားများက အုတ်ဖြင့် တဖန်ပြန်လည်တည် ဆောက်ခဲ့ကြသည်။ ထိုကျောင်းကြီးအသစ်တည်ဆောက် သကဲ့သို့ စေတီတစ်ဆူကိုလည်းထပ်မံတည်ထားကိုး ကွယ်ခဲ့သည်။	ရွာသားများ စုပေါင်း ပြုပြင် ခဲ့ကြပါသည်။
၂၀၀၇	တံခွန်တိုင်ရွာတွင် ၂၀၀၇တွင်သဘာဝဘေးအန္တရာယ်ဖြစ် သော နာဂစ်မုန်တိုင်းတိုင်ခတ်ခဲ့ပါသည်။ သစ်ပင်များကျိုး ပဲ့ခြင်း၊ အိမ်များပြိုလဲခြင်းများဖြစ်ပေါ်ခဲ့ပါသည်။ ကျေးရွာ တွင် နှစ်စဉ်မိုးတွင်းရေကြီးခြင်းဖြစ်ပေါ်ပါသည်။	ရွာသားများ စုစည်းပြီး ပြန်လည်ပြုပြင် ခဲ့ပါသည်။
	တံခွန်တိုင်မြောက်ကျေးရွာတွင်စာသင်ကျောင်းမရှိသဖြင့် အခြားကျေးရွာများတွင်သွားရောက်ပညာသင်ကြားရပါ သည်။ နောက်ပိုင်းတွင်တံခွန်တိုင်အလယ်ကျေးရွာတွင် စာသင်ကျောင်းရှိလာသဖြင့်ပညာသင်ကြားရာတွင် အဆင် ပြေခဲ့ပါသည်။ တံခွန်တိုင်မြောက်ကျေးရွာတွင်ဆေးပေးခန်း မရှိသောကြောင့်အခြားရွာတွင်ကုသရပါသည်။ အခြားရွာ များနှင့်မြေသားလမ်းဖြင့်ဆက်သွယ်ထားပါသည်။	အစိုးရ၏ကူညီမှု နှင့် ရွာသားများ စုပေါင်းဆောင် ရွက်မှုဖြင့်အောင် မြင်သည်။

၅။ လူထုပူးပေါင်းပါဝင်သော လူမှု ဆန်းစစ်ခြင်းနှင့် အကဲဖြတ်ခြင်းလုပ်ငန်းစဉ်
(အကျဉ်းချုပ်ပြဇယား)

လူထုပူးပေါင်းပါဝင်သောလူထုဆန်းစစ်မှုအကျဉ်းချုပ်						
စဉ်	အကြောင်းအရာ	ရက်စွဲ	တက်ရောက်သူ			ဆွေးနွေးချက်များ
			ကျား	မ	ပေါင်း	
၁	လူမှုရေးအရင်းအမြစ်ပြုပြင်	၁၃.၉.၂၀၁၈	၃၅	၇၀	၁၀၅	အိမ်အမျိုးအစားများ၊အခြေခံအဆောက်အဦများ၊လမ်းပန်းဆက်သွယ်ရေးအခြေအနေ၊ လယ်မြေမြစ်ချောင်းများ၊ရေတွင်း၊ရေကန်သစ်တောများ အခြေအနေကို သိရှိပါသည်
၂	ဥစ္စာနေကြွယ်ဝမှု အဆင့်သတ်မှတ်ချက်	၁၃.၉.၂၀၁၈	၃၅	၇၀	၁၀၅	လုပ်ငန်းများ၊ ပိုင်ဆိုင်မှုများ၊ ပညာရေးအခြေအနေ၊ အိမ်ထောင်စုများ၊ အဆင့်သတ်မှတ်ချက်များ ကိုသတ်မှတ်သည်
၃	ရာသီခွင်ပြုပြင်ကွဲအိန်	၁၃.၉.၂၀၁၈	၃၅	၇၀	၁၀၅	ကျေးရွာ၏ရာသီဥတုအခြေအနေ၊ပွဲတော်ရေရရှိမှု၊ လုပ်ငန်းအခြေအနေ၊ဝင်ငွေထွက်ငွေ၊အားလပ်ချိန်၊ သဘာဝဘေးအန္တရာယ်များကို သိရှိနိုင်သည်
၄	ပိုင်ဆိုင်မှုသုံးသပ်ခြင်း	၁၃.၉.၂၀၁၈	၃၅	၇၀	၁၀၅	အမျိုးသား အမျိုးသမီးများသည် အရင်းအမြစ်များကိုအတူတူပိုင်ဆိုင်သုံးစွဲကြပြီး အမျိုးသားများက အရင်းအမြစ်များကို ထိန်းချုပ်ကြသည်
၅	ပင့်ကူအိမ်သုံးသပ်ခြင်း	၁၃.၉.၂၀၁၈	၃၅	၇၀	၁၀၅	အမျိုးသမီးများ၏အားသောသောအချက်များ၊ အားနည်းသောအချက်များကို ပင့်ကူအိမ်သုံးသပ်ခြင်းဖြင့် သိရှိနိုင်ပါသည်
၆	ဗင်းပုံစံ	၁၃.၉.၂၀၁၈	၃၅	၇၀	၁၀၅	ကျေးရွာအတွင်းရှိအဖွဲ့အစည်းများကို သိရှိနိုင်ပြီး ချိတ်ဆက်ထားသော အဖွဲ့များကိုလည်းသိရှိနိုင်ပါသည်။

၆။ ကျေးရွာ ဖွံ့ဖြိုးရေး အစီအစဉ်အတွက် အသုံးပြုခဲ့သော PRA tools များနှင့် တစ်ခုချင်းစီအတွက် သုံးသပ်ချက်များ

လူမှုရေးအရင်းအမြစ်ပြပုံ



တံခွန်တိုင်(မြောက်)ကျေးရွာ၊ အင်းပြောင်ကျေးရွာအုပ်စု

လူမှုရေးအရင်းအမြစ်ပြပုံ သုံးသပ်ချက်များ

လယ်ယာမြေ၊ ခြံမြေ၊ ဥယျာဉ်ခြံမြေများကိုအဓိကထားပြီးအသက်မွေးဝမ်းကြောင်း ပြုကြသည်။ ယာခင်း၊ လယ်ခင်း၊ ဥယျာဉ်ခြံ၊ ဝါးတောင်ထန်းဖက်၊ ရေ၊ ကျောက်၊ ထင်းပင်များ အများအပြားရှိသည်။အင်းအိုင်၊ ရာဘာခြံတို့ အနည်းငယ်ရှိသည်။

လွန်ခဲ့သော (၅) နှစ်အတွင်းကပေါများခဲ့သောအရင်းအမြစ်များဖြစ်သည့် သစ်ပင်၊ ဝါးပင်၊ ကျွဲ၊ နွား၊ ငါး၊ ရေ စသည့် အရင်းအမြစ်များလျော့နည်းလာသည်။

ကျေးရွာအတွင်း သီးခြားနေထိုင်မှုမရှိပါ။ တံခွန်တိုင်(မြောက်) တစ်ရွာလုံး ဗုဒ္ဓဘာသာ ကိုး ကွယ်ကြသည်။ အခြားဒေသမှလူအနည်းငယ်လာရောက်နေထိုင်ကြပြီး ရွာမှလူအနည်း ငယ်သည် နိုင်ငံခြားတိုင်းပြည် (သို့) အခြားဒေသများသို့ ပြောင်းရွှေ့လုပ်ကိုင်မှုများရှိကြ သည်။

ဥစ္စာနေကြွယ်ဝမှုပုံ

ဥစ္စာနေကြွယ်ဝမှုမြေယာ:

တံခွန်တိုင် (မြောက်) ကင်းမြောင်ကျေးရွာလုပ်စု

အဆင့်	သတ်မှတ်ချက်	အိမ်ထောင်စုအရေအတွက်	ကုန်ပစ္စည်း
မြေလှည့်သောအုပ်စု	တိုက်ကိမ် ၊ ကား ၊ ဆိုင်ကယ် ၊ ရာဘာခြံ (၁၀ ဧက) ၊ TV လယ် (၁၀)ဧက ၊ ဈေးဆိုင်ကြီး ၊ ထွန်ခက် ၊ အထက်တန်းထိ ကျောင်းထားနိုင်	၅၀	၁၂
အသစ်ကားမြေလှည့်သောအုပ်စု	ပျဉ်ထောင်ကိမ် ၊ ရာဘာခြံလယ် ၊ လယ် (၅)ဧက ၊ ဆိုင်ကယ် ၊ ထော်လာဂျီ ၊ သုံးကီး ၊ အိမ်ဆိုင် ၊ ကျောင်းနေနိုင်	၅၀	၅၉
မမြေလှည့်သောအုပ်စု	ကိပ်ဌား ၊ ဝါးကိပ် ၊ မကြွေးများ ၊ ကျပန်းလုပ်ကိုင် ၊ မူလတန်းထိ ကျောင်းထားနိုင်	၁၀၇	၂၉
စုစုပေါင်း		၂၀၇	၁၀၀

ဥစ္စာနေကြွယ်ဝမှုသုံးသပ်ချက်များ

ကျေးရွာတွင်းဆင်းရဲနွမ်းပါးသည့်အိမ်ထောင်စု(၁၀၇)ရှိပါသည်။ထိုသူများသည် အလုပ်အကိုင်ရှားပါးခြင်း၊ ကုန်ဈေးနှုန်းတက်ခြင်း၊ မိသားစုအခြေအနေများကြောင့်ဖြစ်သည်။ ထိုသူများကိုအားပေးစကားပြောပြီး တန်းတူအခွင့်အရေးရှိကြောင်းစသည်တို့ကို ပြုလုပ်ပေးသင့်သည်။ စီမံကိန်းလုပ်ရာတွင်နွမ်းပါးသူများကို အလုပ်အကိုင်ပေးခြင်း၊ ပါဝင်လာအောင်တိုက်တွန်းခြင်းဖြင့် နွမ်းပါးသူများ၏စွမ်းဆောင်ရည်များ တိုးတက်လာပြီး ထိုသူတို့၏အခက်အခဲများအတိုင်းအတာတစ်ခုအထိပြေလည်သွားမည်ဟု သုံးသပ်မိပါသည်။ အမျိုးသမီးများအနေဖြင့် အိမ်တွင်နေထိုင်ရင်းဝင်ငွေရရှိနိုင်မည့်အိမ်တွင်းမှုသက်မွေးလုပ်ငန်းများကလည်း ဝင်ငွေတစ်တဒေသတိုးတက်အောင်စွမ်းဆောင်နိုင်မည်ဟု သုံးသပ်မိပါသည်။

တံခွန်တိုင်(မြောက်)ကျေးရွာ၊ အင်းပြောင်ကျေးရွာအုပ်စု

အရင်းအမြစ်သုံးစွဲမှုနှင့် ထိန်းချုပ်မှုပြပုံ



တံခွန်တိုင်(မြောက်)ကျေးရွာ၊ အင်းပြောင်ကျေးရွာအုပ်စု

စာရင်းကဏ္ဍတိုင်းချုပ်ရှုယူခံပြုရယာ.

တံခွန်တိုင် (မြောက်) ကျေးရွာ

မင်းမြောင်ကျပ်

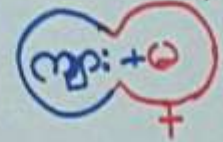
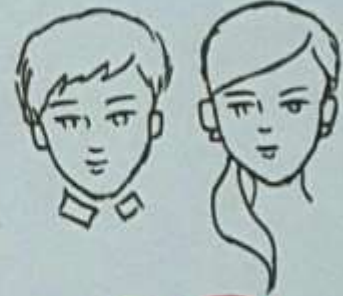
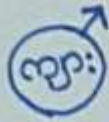

ခိုင်

မီးဖိုချောင်

စာသင်ကျောင်း

အစားအသုံးကွင်း

စာပိုဒ်စက်

ကျွဲ ၊ နွား

လယ်

ကား၊ ဘိုင်ကယ်

လမ်း၊ တံတား

အရင်းအမြစ်သုံးစွဲမှုနှင့် ထိန်းချုပ်မှု သုံးသပ်ခြင်းများ

အမျိုးသမီးများအသုံးပြုသောအရင်းအမြစ်များမှာ ဈေးဆိုင်အပ်ချုပ်စက်တို့ဖြစ်ကြသည်။အပ်ချုပ်စက်သည် အမျိုးသမီးများထိန်းချုပ်ဆုံးဖြတ်သည်။ စာသင်ကျောင်းကို အမျိုးသား အမျိုးသမီးနှစ်ဦးလုံးထိန်းချုပ်ဆုံးဖြတ်သည်။

အမျိုးသားများအသုံးပြုသောအရင်းအမြစ်များမှာ ဘောလုံးကွင်း၊ ကျွဲနွား၊လယ်တို့ဖြစ်သည်။အမျိုးသားများသီးသန့်အသုံးပြုသောအရင်းအမြစ်များကို ကိုယ်တိုင်ထိန်းချုပ်ဆုံးဖြတ်ကြသည်။

နှစ်ဦးစလုံးအသုံးပြုသောအရင်းအမြစ်များမှာ ချောင်း၊ လမ်း၊ တံတား၊ လယ်၊ ခြံ၊ ကား၊ ဘုန်းကြီးကျောင်း၊ တို့ဖြစ်ကြ သည်။

အမျိုးသားများသည် အရင်းအမြစ်များ၏ ၈၀ %ကိုထိန်းချုပ်ကြသည်။ အမျိုးသမီးများကအသုံးပြုပြီး အမျိုးသားများကထိန်းချုပ်ကြလျှင် ဆုံးဖြတ်ချက်မှားယွင်းမှု၊ ပဋိပက္ခ၊ မသင့်မြတ်မှုများ၊ ပြည့်စုံသောဆုံးဖြတ်ချက်များမဖြစ်နိုင်သောကြောင့် အမျိုးသားများသည်အမျိုးသမီးများနှင့် အတူတကွ ဆုံးဖြတ်ကြလျှင်ပိုမိုကောင်းမွန်မည်ဖြစ်သည်။

ရာသီခွင်ပြပုံ

တံခွန်တိုင်(မြောက်)ကျေးရွာ		ရာသီခွင်ပြပုံ												ကျင်မြောက်မြောက်	
ဇယားအလိုက်	ရာသီ	ဇန်နဝါရီ	ဖေဖော်ဝါရီ	မတ်	ဧပြီ	မေ	ဇွန်	ဇူလိုင်	ဇူလိုင်	စက်တင်ဘာ	အောက်တိုဘာ	နိုဝင်ဘာ	ဒီဇင်ဘာ	ဇန်နဝါရီ	ဖေဖော်ဝါရီ
လယ်			ပဲခင်း	ပဲခင်း	ပဲခင်း	ပဲခင်း	ပဲခင်း	ပဲခင်း	ပဲခင်း						
လယ်သမားအလုပ်	မိုး	မိုး	မိုး	မိုး	မိုး	မိုး	မိုး	မိုး	မိုး	မိုး	မိုး	မိုး	မိုး	မိုး	မိုး
ရာသီဥတု	နေ	မိုး	မိုး	မိုး	မိုး	မိုး	မိုး	မိုး	မိုး	မိုး	မိုး	မိုး	မိုး	မိုး	မိုး
ပွဲတော်	ပွဲတော်	ပွဲတော်	ပွဲတော်	ပွဲတော်	ပွဲတော်	ပွဲတော်	ပွဲတော်	ပွဲတော်	ပွဲတော်	ပွဲတော်	ပွဲတော်	ပွဲတော်	ပွဲတော်	ပွဲတော်	ပွဲတော်
ကလေးများအလုပ်	ကလေးများအလုပ်	ကလေးများအလုပ်	ကလေးများအလုပ်	ကလေးများအလုပ်	ကလေးများအလုပ်	ကလေးများအလုပ်	ကလေးများအလုပ်	ကလေးများအလုပ်	ကလေးများအလုပ်	ကလေးများအလုပ်	ကလေးများအလုပ်	ကလေးများအလုပ်	ကလေးများအလုပ်	ကလေးများအလုပ်	ကလေးများအလုပ်
ဝင်ငွေ / ထွက်ငွေ	ဝင်ငွေ	ထွက်ငွေ	ထွက်ငွေ	ထွက်ငွေ	ထွက်ငွေ	ထွက်ငွေ	ထွက်ငွေ	ထွက်ငွေ	ထွက်ငွေ	ထွက်ငွေ	ထွက်ငွေ	ထွက်ငွေ	ထွက်ငွေ	ထွက်ငွေ	ထွက်ငွေ

ရာသီခွင်ပြပုံ သုံးသပ်ချက်များ

အိမ်ခြေ(၃၀)ခန့်အမျိုးသားများသည် စိုက်ပျိုးရေးလုပ်ငန်းကိုဦးဆောင်လုပ်ကိုင်မှု ရှိကြသည်။အိမ်ခြေ(၆၀)ခန့်တွင်အမျိုးသမီးများကဦးဆောင်လုပ်ကိုင်ကြသည်။ စိုက်ပျိုးရေးကို ရာသီအလိုက်စိုက်ပျိုးကြပြီး မွေးမြူရေးကို (၁၂)ရာသီပတ်လုံး တနိုင်တပိုင်မွေးမြူကြသည်။ အဓိကလုပ်ငန်းမလုပ်ကိုင်သည့်အချိန်တွင်ကျဘန်းလုပ်ငန်းကိုလုပ်ကိုင်ကြသည်။ ဆင်းရဲနွမ်းပါးသူများက ထင်းခုတ်၊ တောင်ထန်းခုတ်စသည့်လုပ်ငန်းများကိုလုပ်ကိုင်ကြသည်။ နေ့စားလုပ်သားတစ်ဦး၏ဝင်ငွေမှာ (၅၀၀၀)မှ (၃၀၀၀)ကြားတွင်ရှိသည်။ ထိုသူများမှာ နေ့တိုင်းအလုပ်မရှိကြပေ။ တစ်နှစ်တာတွင် ဝင်ငွေနှင့်ထွက်ငွေမှာ ထွက်ငွေသည် ပိုမိုများပြားနေသည်။ ဝင်ငွေမလုံလောက်သောကြောင့် ငွေတိုးချေးခြင်း၊ပစ္စည်းများ ပေါင်နှံရောင်းချခြင်း၊ သားသမီးများကို အခြားနေရာများသို့ အလုပ်လုပ်ခိုင်းခြင်း ဖြင့် အခက်အခဲများကိုဖြေရှင်းကြရပါသည်။ အမျိုးသမီးများအနေဖြင့် ဈေးရောင်း၊ ဖက်ညှပ်လုပ်ငန်းများလုပ်ကိုင်သော်လည်း ဝင်ငွေနည်းပါးကြပါသည်။ အမျိုးသမီးများအတွက် သီးသန့်အလုပ်အကိုင်မရှိ၍ အသက်မွေးဝမ်းကြောင်းပညာများတတ်မြောက်ချင်ကြောင်း ဆွေးနွေးမှုများတွင်သုံးသပ်မိပါသည်။

တံခွန်တိုင်(မြောက်)ကျေးရွာ၊ အင်းပြောင်ကျေးရွာအုပ်စု

ပင့်ကူအိမ်ပြုဇယားပုံ

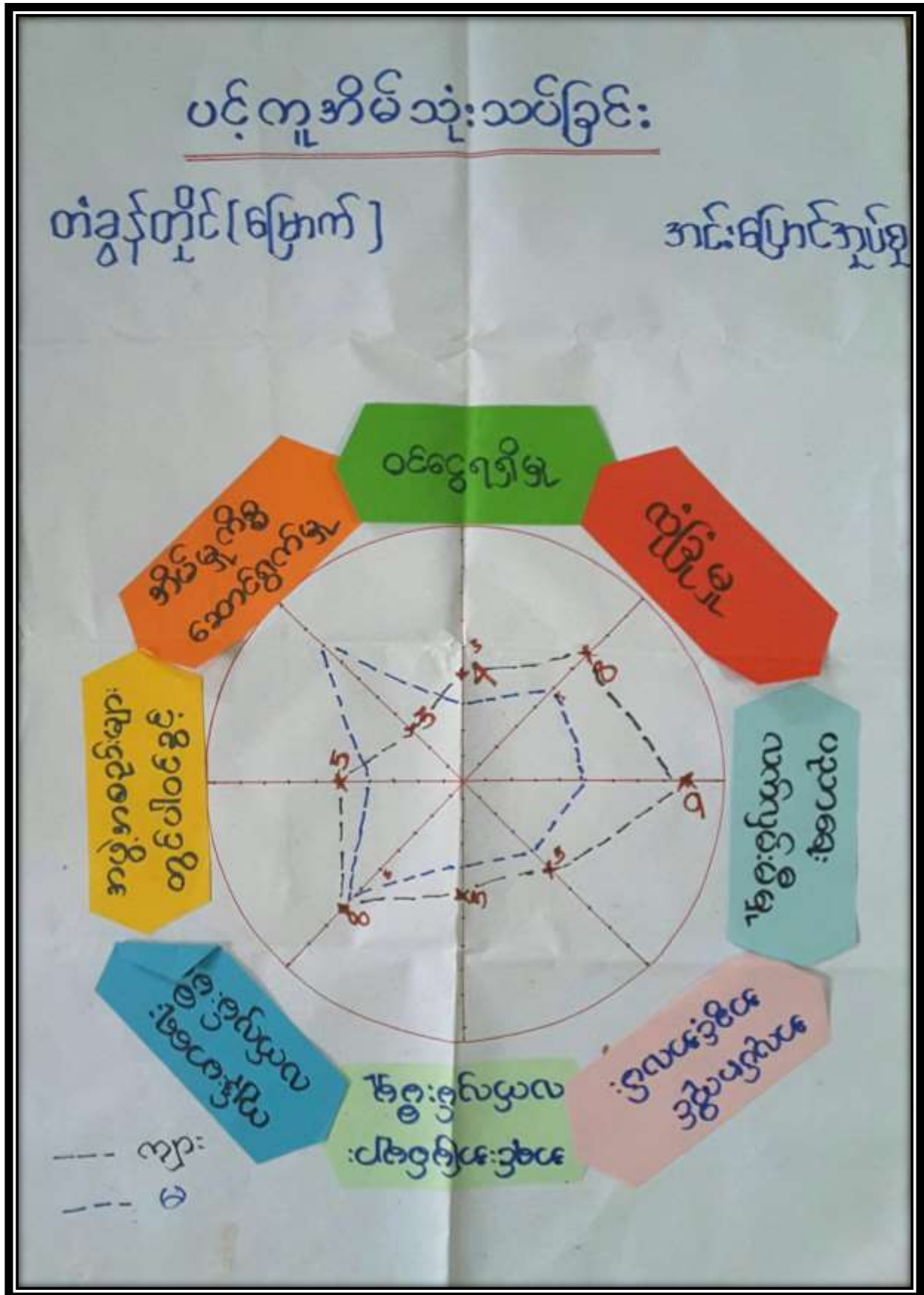

တံခွန်တိုင်(မြောက်)ကျေးရွာ၊ အင်းပြောင်ကျေးရွာအုပ်စု

ပင့်ကူအိမ်ပြုဇယားသုံးသပ်ချက်များ

အမျိုးသမီးများ၏အဖွဲ့အစည်းတွင် ပါဝင်မှု၊ ဦးဆောင်မှု၊အရင်းအမြစ်လက်လှမ်းမီ မှု စသည့်အချက်များတွင် အားနည်းပါသည်။ အမျိုးသားများသည် ကျေးရွာ၏ကိစ္စများ တွင် ဆုံးဖြတ်မှု၊ပါဝင်မှုရှိကြသည်။ အမျိုးသမီးများကိုမူအနည်းငယ်သာတွေ့ရသည်။ အမျိုးသမီးများရာနှုန်းပြည့်ရှိသောနေရာမှာ အိမ်တွင်းမှုကိစ္စများတွင်သာ တွေ့ရပါသည်။

အမျိုးသမီးများဝင်ငွေရသောအလုပ်တို့တွင် လုပ်ကိုင်မှုနည်းကြသည်။ အိမ်မှုကိစ္စ တွင်သာအချိန်ကုန်နေတတ်သည်။ ပညာရေးတွင်အမျိုးသားများထက်အားနည်းသော ကြောင့်မပြောရဲ မဆိုရဲဖြစ်နေပြီး ခေါင်းဆောင်ခြင်းနှင့် အဖွဲ့အစည်းတွင်ပါဝင်ခြင်းပြီး ဆုံး ဖြတ်ချက်ချမှုများမပြုလုပ်ရဲကြပါ။

ကျေးရွာတွင်အမျိုးသမီးများသီးသန့်တက်ရောက်ရသော အစည်းအဝေးများ၊ဆွေး နွေးပွဲများကျင်းပပေးခြင်း၊ လုပ်ပိုင်ခွင့်များကို အမျိုးသားများနှင့်တန်းတူအခွင့်အရေးပေး ခြင်း၊ အမျိုးသမီးများဖွံ့ဖြိုးရေးလုပ်ငန်းများတွင်ပါဝင်လာအောင် အိမ်မှုကိစ္စများတွင် ဝင် ရောက်ကူညီပေးခြင်း၊ လက်တွဲခေါ်ယူခြင်း၊ ဆုံးဖြတ်ချက်များကို အလေးထားခြင်းဖြင့် ကူညီပေးနိုင်မည်ဖြစ်သည်။

အဖွဲ့အစည်းချိတ်ဆက်မှုပြပုံ

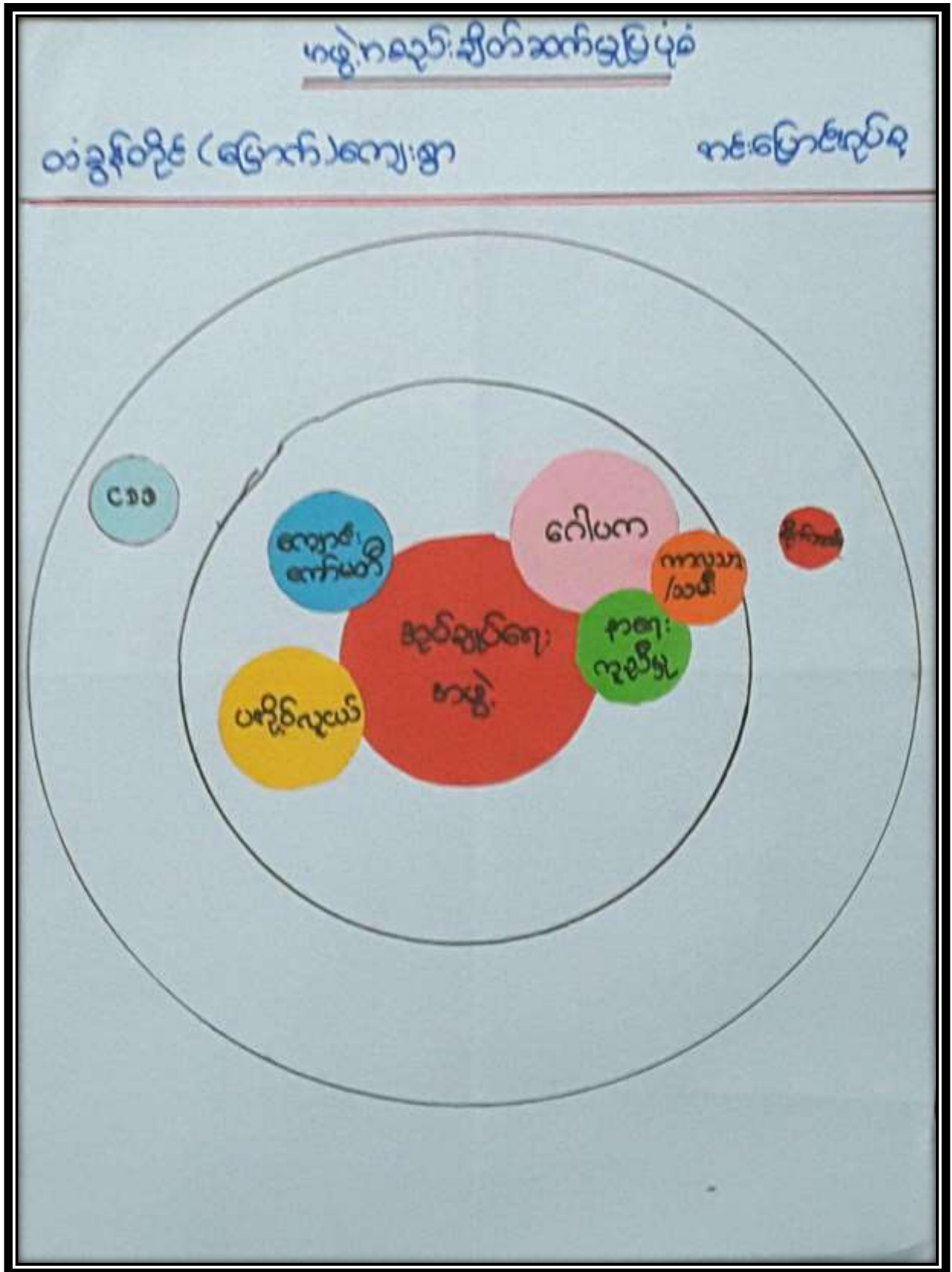

တံခွန်တိုင်(မြောက်)ကျေးရွာ၊ အင်းပြောင်ကျေးရွာအုပ်စု

လျှော့ရွာတွင်း ချိတ်ဆက်ထားသောကျေးရွာများ

တံခွန်တိုင် (မြောက်) ကျေးရွာ

အင်းပြောင်ကျွန်း

အုပ်ချုပ်ရေးဌာန

ဂေါပက

ပရိတ်လူငယ်

ကျောင်း ကော်မတီ

နာရေး ကူညီမှုဌာန

ကလေးသမီး / သား

လူထုမပျက်စီးရေး (၂၀၁၁)

ချိတ် / ဆက်



အဖွဲ့အစည်းချိတ်ဆက်မှုပြပုံ သုံးသပ်ခြင်းများ

ကျေးရွာတွင် အုပ်ချုပ်ရေးအဖွဲ့သည် အခြားအဖွဲ့အစည်းများနှင့် ကျေးရွာလူထုကို ချိတ်ဆက်ပြီးကျေးရွာဖွံ့ဖြိုးရေးလုပ်ငန်းများကို လုပ်ဆောင်ကြသည်။

နာရေးကူညီမှုအသင်းသည် ဘာသာရေး၊ သာရေးနာရေးကိစ္စ များတွင် ကူညီကြသည်။ ကျောင်းကော်မတီသည်ပညာရေးလိုအပ်ချက်များကို ကျေးရွာ လူထုနှင့်အတူပူးပေါင်းဆောင်ရွက်သည်။ ပအိုဝ်လူငယ်အဖွဲ့သည် ကျေးရွာအတွင်းရှိ ဘာသာရေးအသိပညာနှင့် ရပ်ရွာအကျိုးကို ကူညီပံ့ပိုးသည်။ သဘာဝပတ်ဝန်းကျင် ထိန်းသိမ်းရေးအဖွဲ့သည် ကျေးရွာအတွင်းရှိ သစ် တောများကို ထိန်းသိမ်းစောင့်ရှောက်သည်။ လူထုဗဟိုပြုစီမံကိန်းသည် ကျေးရွာ၏လိုအပ်သော လုပ်ငန်းများကို ရွာလူထုနှင့်အတူ ပူးပေါင်းဆောင်ရွက်သည်။ စိုက်ဘဏ်အဖွဲ့သည် ကျေးရွာ၏ လိုအပ်သော ငွေကြေးကိစ္စရပ်များကို ကူညီပံ့ပိုးပေးသည်။ ကာလသမီး/ သား အဖွဲ့သည် ကျေးရွာ၏ သာရေးနာရေး ပွဲတော်များ တွင် တက်ကြွစွာ ပါဝင်ကူညီ ကြသည်။

၇။ ကော်မတီဝင်များ ရွေးချယ်ခြင်းနှင့်ကျေးရွာဖွံ့ဖြိုးရေး အစီအစဉ်ဆောင်ရွက်မှု မှတ်တမ်းဓာတ်ပုံများ

တံခွန်တိုင် (မြောက်) ကျေးရွာဖွံ့ဖြိုးရေးစီအစဉ်ဆောင်ရွက်မှုမှတ်တမ်းဓာတ်ပုံများ



တံခွန်တိုင်(မြောက်)ကျေးရွာ၊ အင်းပြောင်ကျေးရွာအုပ်စု

၈။ ကျေးရွာ အချက်အလက် (ပုံစံ-၁)

ပထမနှစ်စက်ဝန်း

စုစုပေါင်း = ၁၇၂
 မိမိတော်စု = ၁၈၉
 ၇၉၆/၆၅

ပုံစံ - ၈ - ၁ ကျေးရွာအခြေခံအချက်အလက်များ (Form PC 1)

လယ်ဧွန်များ၊ ကျေးရွာတစ်ရွာသို့ ပထမဆုံးပိတ်ဆက်ရေး၊ သွားရောက်သောအခါ လူထုစုစည်းရေးများသည် ကျေးရွာ ခေါင်းဆောင်များအား ကျေးရွာအချက်အလက်များကို မေတ္တာရပ်ခံ၍ စတင်ဖော်ပြရမည်။ ဤအချက်အလက်များကို စီမံကိန်း ပိတ်ဆက်အခြေခံအားပေးပိုင်ခွင့်ရှိရမည်။ စီမံကိန်းပိတ်ဆက်အခြေခံအားပေးပိုင်ခွင့်ရှိရမည့် ကျေးရွာအချက်အလက် များအား စစ်ဆေးပြီး မှန်ကန်အောင်ပြုလုပ်ရမည်။ ဤအချက်အလက် လူထုစုစည်းရေးများမှ သတင်းအချက်အလက်ထိသို့ Tablets မှ တဆင့် ပြည့်စုံရမည်။

ကျေးရွာခေါင်းဆောင် အမည် ဦးကျော်လင်း	ကျေးရွာခေါင်းဆောင်၏ ဝန်ထုပ် ၀၅-၇၈၃၃၀၆၇၂၇	လူထုစုစည်းရေးမှူး၏ အမည် ဦးကျော်ကျော်လင်း
ပြည်နယ်တိုင်းစစ်ဆေးရေး ဖွဲ့	ပြည်နယ် စပေါ်	ကျေးရွာအုပ်စု ခေါင်းဆောင်

က၊ လူဦးရေ

လူဦးရေ	အိမ်ထောင်စုအရေအတွက်	ကိုးကွယ်သည့်ဘာသာ	အိမ်ထောင်စုအရေအတွက်
လူဦးရေ (၁) <u>၂၃၆၆</u>	၁၈၉	ဘာသာ (၁) <u>—</u>	၁၈၉
လူဦးရေ (၂) <u>—</u>		ဘာသာ (၂) <u>—</u>	
လူဦးရေ (၃) <u>—</u>		ဘာသာ (၃) <u>—</u>	
လူဦးရေစုစု <u>—</u>		ဘာသာစုစု <u>—</u>	
အခြား	အရေအတွက်		
ပိတ်ဆက်ခွင့်ရှိသူများ	၆		
သက်ကြီးရွယ်အိုများ (၆၅ နှစ် နှင့် အထက်)	၄၁		
စစ်ဘေးရင်			

	အမျိုးသား (အရေအတွက်)	အမျိုးသမီး (အရေအတွက်)
လူဦးရေ		
လူဦးရေ (၁) <u>၂၃၆၆</u>	၃၆၀	၄၂၇
လူဦးရေ (၂) <u>—</u>		
လူဦးရေ (၃) <u>—</u>		
အခြား		
အိမ်ထောင်စုစု	၁၆၃	၂၆

စုစုပေါင်း = ၈၁၇ ဦး

(ခ) အခြေခံအောက်အဆင့် အသုံးအဆောင်များ

စာသင်ကျောင်း	အမှတ် ခြံမပါ	ကျန်းမာရေး	အမှတ် ခြံမပါ	ဘာသာရေး အဆောက်အအုံများ	အမှတ် ခြံမပါ
--------------	--------------	------------	--------------	------------------------	--------------

(၁၀) မတ်လ ၂၀၁၇

အထက်တန်းကျောင်း	<input type="checkbox"/>	ဆေးရုံ	<input type="checkbox"/>	စေတီ	<input checked="" type="checkbox"/>
အလယ်တန်းကျောင်း	<input type="checkbox"/>	ကျွန်းမာပေးဌာန	<input type="checkbox"/>	ဘုန်းကြီးကျောင်း	<input checked="" type="checkbox"/>
ပုလဲတန်းကျောင်း	<input type="checkbox"/>	ကျွန်းမာပေးဌာနခွဲ	<input type="checkbox"/>	ဟိန္ဒူဘုရားကျောင်း	<input type="checkbox"/>
ပုဂံကျောင်း	<input type="checkbox"/>	ဆေးပေးစခန်း	<input type="checkbox"/>	ခရစ်ယာန်ကျောင်း	<input type="checkbox"/>
အခြား	<input type="checkbox"/>	အခြား	<input type="checkbox"/>	ဂူ	<input type="checkbox"/>
				အခြား	<input type="checkbox"/>
မှတ်ချက် မရှိပါ။		မှတ်ချက် မရှိပါ။		မှတ်ချက်	

(ဂ) ကျွမ်းကျင်သူများမှတ်တမ်း (ကျေးရွာတွင်နေထိုင်သော သို့မဟုတ် တခြားရွာမှလာရောက်သော ကျွမ်းကျင်သူများ)

(၁) စာသင်ကျောင်း			(၂) ကျွန်းမာပေး			(၃) လက်မှုညာရှင်		
	ရွာတွင်နေထိုင်သူ	အခြားရွာမှလာသူ		ရွာတွင်နေထိုင်သူ	အခြားရွာမှလာသူ		ရွာတွင်နေထိုင်သူ	အခြားရွာမှလာသူ
ပုလဲတန်းချုပ်ဆရာ/မ	<input type="checkbox"/>	<input type="checkbox"/>	ဆရာဝန်	<input type="checkbox"/>	<input type="checkbox"/>	လက်သမား	<input checked="" type="checkbox"/>	<input type="checkbox"/>
အထက်တန်းချုပ်ဆရာ/မ	<input type="checkbox"/>	<input type="checkbox"/>	လက်ထောက်ကျွန်းမာပေးမှူး	<input type="checkbox"/>	<input type="checkbox"/>	ပန်းချီ	<input checked="" type="checkbox"/>	<input type="checkbox"/>
အလယ်တန်းချုပ်ဆရာ/မ	<input type="checkbox"/>	<input type="checkbox"/>	အမျိုးသမီးကျွန်းမာပေးဆရာမ	<input type="checkbox"/>	<input type="checkbox"/>	လျှပ်စစ်ကျွမ်းကျင်ပညာရှင်	<input type="checkbox"/>	<input type="checkbox"/>
ပုဂံဆရာ/မ	<input type="checkbox"/>	<input type="checkbox"/>	သားရွားဆရာမ	<input type="checkbox"/>	<input type="checkbox"/>	ပျော်ကဲသူယ်သူ	<input type="checkbox"/>	<input type="checkbox"/>
အခြား	<input type="checkbox"/>	<input type="checkbox"/>	ပြည်သူ့ကျွန်းမာပေးလုပ်သား	<input type="checkbox"/>	<input type="checkbox"/>	စက်ပြင်ဆရာ	<input type="checkbox"/>	<input type="checkbox"/>
မှတ်ချက် မရှိပါ။			မှတ်ချက် မရှိပါ။			မှတ်ချက်		

(ဃ) ကျေးရွာသို့ ရောက်ရှိနိုင်သည့် လမ်းအခြေအနေ / ကျေးရွာတစ်ရွာသည် ၎င်း၏ ကျေးရွာအုပ်စုနှင့် ဆက်သွယ်ထားသော လမ်းအခြေအနေ (အောက်ပါတို့ကိုပိုင်ပါ)

ကျောက်ကြမ်းလမ်း: ကတ္တရာလမ်း: ကွန်ကရစ်လမ်း: မော်တော်ဆိုင်ကယ်လမ်း:
 ကျောက်စင်းလမ်း: မြေသားလမ်း: လူသွားလမ်း: အခြား _____

(င) ကျေးရွာ၌ ဖြန့်ဖြူးမှုစီမံချက်

(၁) လူထုဝတ်စုံပြုစီမံကိန်းမတင်မီ ဤကျေးရွာတွင် ကျေးရွာ၌ ဖြန့်ဖြူးမှု စီမံချက်ရှိခဲ့ပါသလား? ရှိပါသည်/မရှိပါ/မသိပါ

(၂) ရှိခဲ့ပါလျှင် ဤစီမံချက်ကို မည်သည့် နှစ်တွင်ပြင်ဆင်ခဲ့ပါသနည်း? နှစ်-----/မသိပါ

(၃) ဤစီမံချက်ကို ဖြန့်ဖြူးမှုအတည်ပြုခဲ့ပါသလား? ပြုခဲ့ပါသည်/မပြုခဲ့ပါ/မသိပါ

(စ) ဓနိအကွာအဝေး

(၁) ဤကျေးရွာ၏ဝတ်စုံမှ ၎င်းကျေးရွာအုပ်စု၏ဝတ်စုံအထိ ဓနိပိုင်မည်မျှကွာဝေးသနည်း? ပိုင်-----/မသိပါ

(၂) ဤကျေးရွာမှ ၎င်းကျေးရွာအုပ်စု၏ဝတ်စုံအထိ သွားလာရာတွင် ကြာမြင့်သည့်အချိန်

မြောက်သွေ့ရာသီတွင်ကြာချိန် (၁၅) မိနစ် ----- ထော်လာရုံ/မော်တော်ဆိုင်ကယ်/မြေလျှင်/လား/မော်တော်ဘုတ်/
 အခြား -----

မိုးရာသီတွင်ကြာချိန် (၁၅) မိနစ် ----- ထော်လာရုံ/မော်တော်ဆိုင်ကယ်/မြေလျှင်/လား/မော်တော်ဘုတ်/
 အခြား -----

တံခွန်တိုင်(မြောက်)ကျေးရွာ၊ အင်းပြောင်ကျေးရွာအုပ်စု

(ဆ) ပတ်ဝန်းကျင်ဆိုင်ရာ သဘာဝဘေးအန္တရာယ်

ဤကျေးရွာတွင် ရေကြီးခြင်းကဲ့သို့ သဘာဝဘေးအန္တရာယ်ကူးရောက်မှုမရှိခြင်း ရှိပါသလား။

မရှိပါ ရှိပါသည် ရှိလျှင်ခေါ်ပြပါ အထူးအန္တရာယ် နှစ်စဉ် ဖြစ်ပွားခြင်း

(ဂ) ကျေးရွာတွင် ခွဲစည်းထားသော အဖွဲ့အစည်းများ

လူထုလက်ပြုစီမံကိန်းပတ်ဝန်းကျင်ရှိ ဤကျေးရွာတွင် ကျေးရွာဖွံ့ဖြိုးရေးအတွက် အစိုးရ (သို့) ဖွဲ့စည်းပေးကုန်သည့်(သို့) စီမံကိန်းတင်စဉ်မှ ခွဲစည်းထားသည့် အဖွဲ့အစည်းများရှိပါသလား။

(၁) _____

(၂) _____

(ဃ) အထွေထွေဆိုင်ရာ ဦးစီးဌာန (GAD) မှ မှတ်တမ်းတင်ထားခြင်း

ဤကျေးရွာသည် A ထွေထွေ A နှစ်စဉ်ခေါ်ပြပါ ဦးစီးဌာန (GAD) မှ မှတ်တမ်းတင်ထားမှု ရှိပါသလား။

မရှိပါ ရှိပါသည်

ကျေးရွာခေါင်းဆောင်

A မည် ဦးကြည်လင်

လက်မှတ် ၀၄.၅ ၁၉.၂.၂၀၁၇

လူထုစည်းရုံးရေးမှူး

A မည် ကျော်ကျော်သိန်း

လက်မှတ် ၀၄.၅ ၁၉.၂.၂၀၁၇

ဒုတိယနှစ်စက်ဝန်း

လူဦးရေ - ၉၉၈
အိမ်ထောင်စု - ၂၀၃

ပုံစံ - စ - ၁ ကျေးရွာအခြေခံအချက်အလက်များ (Form PC 1)

လယ်ညွှန်ရွက်၊ ကျေးရွာတစ်ရွာသို့ ပထမဆုံးမိတ်ဆက်ရေး သွားရောက်သောအခါ လူထုစည်းရုံးရေးမှူးသည် ကျေးရွာ ခေါင်းဆောင်များအား ကျေးရွာအချက်အလက်များကို မေတ္တာရပ်ခံ၍ တောင်းခံရသည်။ ဤအချက်အလက်များကို စီမံကိန်း မိတ်ဆက်အစည်းအဝေးတိုင်ပင်တောင်းခံရသည်။ စီမံကိန်းမိတ်ဆက်အစည်းအဝေးတွင် လူထုစည်းရုံးရေးမှူးသည် ဤအချက်အလက် များအား စစ်ဆေးပြီး မှန်ကန်အောင်ပြုလုပ်ရမည်၊ ပြီးနောက်တွင် လူထုစည်းရုံးရေးမှူးမှ သတင်းအချက်အလက်ထံသို့ Tablets မှ တာထွက် ဖြည့်သွင်းရမည်။

ကျေးရွာခေါင်းဆောင် အမည်	ကျေးရွာခေါင်းဆောင်၏ ဝန်ထုတ်	လူထုစည်းရုံးရေးမှူး၏ အမည် တိုး သိန်းစိန်
ပြည်နယ်၊ တိုင်းဒေသကြီး၊ မြို့နယ်	ဦးစီးဌာန	ကျေးရွာအုပ်စု မင်းတောင် ၊ ကျေးရွာ တံခွန်တိုင် (မြောက်)

က။ လူဦးရေ

လူမျိုးစု	အိမ်ထောင်စုအရေအတွက်	ကိုးကွယ်သည့်ဘာသာ	အိမ်ထောင်စုအရေအတွက်
လူမျိုးစု (၁) - ပရိုဗင်	၂၀၃	ဘာသာ (၁) ဗုဒ္ဓဘာသာ	၂၀၃
လူမျိုးစု (၂) - မဏ	၀	ဘာသာ (၂) -----	-
လူမျိုးစု (၃) -----	-	ဘာသာ (၃) -----	-
လူမျိုးစုစရာ -----	-	ဘာသာစရာ -----	-
အခြား	အရေအတွက်		
မသန်စွမ်းသူများ	-		
သက်ကြီးရွယ်အိုများ (၆၅ နှစ် နှင့် အထက်)	၄၂ (၁၆+၂၆)		
စစ်ဘေးရှောင်	-		

	အမျိုးသား (အရေအတွက်)	အမျိုးသမီး (အရေအတွက်)
လူဦးရေ		
လူမျိုးစု (၁) - ပရိုဗင်	၄၈၈	၄၉၈
လူမျိုးစု (၂) - မဏ	၀	၀
လူမျိုးစု (၃) -----	-	-
အခြား	-	-
အိမ်ထောင်စုစီစီး	၁၆၉	၃၄

(ခ) အခြေခံအောက်အဖွဲ့ အသုံးအဆောင်များ

စာသင်ကျောင်း	အမှတ် ခြံမပါ	ကျန်းမာရေး	အမှတ် ခြံမပါ	ဘာသာရေး အဆောက် အအုံများ	အမှတ် ခြံမပါ
--------------	-----------------	------------	-----------------	----------------------------	-----------------

တံခွန်တိုင်(မြောက်)ကျေးရွာ၊ အင်းပြောင်ကျေးရွာအုပ်စု

အထက်တန်းကျောင်း	<input type="checkbox"/>	ဆေးရုံ	<input type="checkbox"/>	စေတီ	<input type="checkbox"/>
အလယ်တန်းကျောင်း	<input type="checkbox"/>	ကျန်းမာရေးဌာန	<input type="checkbox"/>	ဘုန်းကြီးကျောင်း	<input checked="" type="checkbox"/>
မူလတန်းကျောင်း	<input type="checkbox"/>	ကျန်းမာရေးဌာနခွဲ	<input type="checkbox"/>	ယုံကြည်ရေးကျောင်း	<input type="checkbox"/>
ပုဂံကျောင်း	<input type="checkbox"/>	ဆေးပေးခန်း	<input type="checkbox"/>	ခရစ်ယာန်ကျောင်း	<input type="checkbox"/>
အခြား	<input type="checkbox"/>	အခြား	<input type="checkbox"/>	ဇလီ	<input type="checkbox"/>
				အခြား	<input type="checkbox"/>
မှတ်ချက်		မှတ်ချက်		မှတ်ချက်	

(ဂ) ကျွမ်းကျင်သူများမှတ်တမ်း (ကျေးရွာတွင်နေထိုင်သော သို့မဟုတ် တခြားရွာမှလာရောက်သော ကျွမ်းကျင်သူများ)

(၁) စာသင်ကျောင်း			(၂) ကျန်းမာရေး			(၃) လက်မှုပညာရှင်		
	ရွာတွင်နေထိုင်သူ	အခြားရွာမှလာသူ		ရွာတွင်နေထိုင်သူ	အခြားရွာမှလာသူ		ရွာတွင်နေထိုင်သူ	အခြားရွာမှလာသူ
မူလတန်းပြဆရာ/မ	<input type="checkbox"/>	<input type="checkbox"/>	ဆရာဝန်	<input type="checkbox"/>	<input type="checkbox"/>	လက်သမား	<input type="checkbox"/>	<input type="checkbox"/>
အထက်တန်းပြဆရာ/မ	<input type="checkbox"/>	<input type="checkbox"/>	လက်ထောက်ကျန်းမာရေးပျား	<input type="checkbox"/>	<input type="checkbox"/>	ဝန်းရံ	<input type="checkbox"/>	<input type="checkbox"/>
အလယ်တန်းပြဆရာ/မ	<input type="checkbox"/>	<input type="checkbox"/>	အမျိုးသမီးကျန်းမာရေးဆရာမ	<input type="checkbox"/>	<input type="checkbox"/>	လွှဲပြောင်းကျွမ်းကျင်ပေးသမား	<input type="checkbox"/>	<input type="checkbox"/>
ပုဂံပြဆရာ/မ	<input type="checkbox"/>	<input type="checkbox"/>	သားဖွားဆရာမ	<input type="checkbox"/>	<input type="checkbox"/>	ရေပိုက်သူ	<input type="checkbox"/>	<input type="checkbox"/>
အခြား	<input type="checkbox"/>	<input type="checkbox"/>	ပြည်သူ့ကျန်းမာရေးလုပ်သား	<input type="checkbox"/>	<input type="checkbox"/>	စက်ပြင်ဆရာ	<input type="checkbox"/>	<input type="checkbox"/>
မှတ်ချက်			မှတ်ချက်			မှတ်ချက်		

(ဃ) ကျေးရွာသို့ ရောက်ရှိနိုင်သည့် လမ်းအခြေအနေ / ကျေးရွာတစ်ရွာသည် ၎င်း၏ ကျေးရွာအုပ်စုနှင့် ဆက်သွယ်ထားသော လမ်းအခြေအနေ (အောက်ပါတို့ကို ဝိုင်းပါ)

ကျောက်ကြမ်းလမ်း ကတ္တရာလမ်း တွန့်တရစ်လမ်း မော်တော်ဆိုင်ကယ်လမ်း
 ကျောက်ခင်းလမ်း မြေသားလမ်း လှသွားလမ်း အခြား _____

(င) ကျေးရွာဖွံ့ဖြိုးမှုစီမံချက်

(၁) လူထုဝတ်ယူသည့် ဝတ်စုံများ ပေးအပ်ပေးမည့် ဤကျေးရွာတွင် ကျေးရွာဖွံ့ဖြိုးမှု စီမံချက်ရှိပါသလား? ဝိုင်းပါ

(၂) ရှိပါလျှင် ဤစီမံချက်ကို မည်သည့် စုနှစ်တွင် ပြင်ဆင်ခဲ့ပါသနည်း? နှစ်...../မသိပါ

(၃) ဤစီမံချက်ကို ဖြည့်ဆည်းပေးမည်ဖြစ်ပါသလား? မြဲခဲ့ပါသည်/မမြဲခဲ့ပါ /မသိပါ

(စ) ခရီးအကွာအဝေး

(၁) ဤကျေးရွာ၏ ဝတ်စုံမှ ၎င်းကျေးရွာအုပ်စု၏ ဝတ်စုံအထိ ခရီးပိုင်မည်မျှ ကွာဝေးသနည်း? မိုင် ၀.၁-၅ / မသိပါ

(၂) ဤကျေးရွာမှ ၎င်းကျေးရွာအုပ်စု၏ ဝတ်စုံအထိ သွားလာရာ တွင် ကြားဖြင့် သည် အချိန်

မြောက်သို့ ရာသီတွင် ကြားချိန် နှစ် ထောက်လာရုံ/မော်တော်ဆိုင်ကယ်/မြေလျှင်/လား/မော်တော်ဘုတ်/အခြား

မိုးရာသီတွင် ကြားချိန် နှစ် ထောက်လာရုံ/မော်တော်ဆိုင်ကယ်/မြေလျှင်/လား/မော်တော်ဘုတ်/အခြား

(ဇ) ပတ်ဝန်းကျင်ဆိုင်ရာ သဘာဝဘေးအန္တရာယ်

ဤကျေးရွာတွင် ရေကြီးခြင်းကဲ့သို့ သဘာဝဘေးအန္တရာယ်ကွဲပြားစွာ ဖြစ်ပေါ်နိုင်ပါသလား။

မရှိပါ ရှိပါသည် ရှိလျှင်ခေါ်ပြပါ -----

(ဈ) ကျေးရွာတွင် ခွဲစည်းထားသော အဖွဲ့အစည်းများ

လူထုထုတ်ပြန်ပုံစံကိန်းမတိုင်မီ ဤကျေးရွာတွင် ကျေးရွာဖွံ့ဖြိုးရေးအတွက် အစိုးရ (သို့) ရွာသားများကိုယ်တိုင်(သို့) စီမံကိန်းတစ်ခုခုမှ ခွဲစည်းထားသည့် အဖွဲ့အစည်းများရှိပါသလား။

(၁) -----

(၂) -----

(ဉ) အထွေထွေအုပ်ချုပ်ရေး ဦးစီးဌာန (GAD) မှ မှတ်တမ်းတင်ထားခြင်း

ဤကျေးရွာသည် အထွေထွေအုပ်ချုပ်ရေး ဦးစီးဌာန (GAD) မှ မှတ်တမ်းတင်ထားမှု ရှိပါသလား။

မရှိပါ ရှိပါသည်

ကျေးရွာခေါင်းဆောင်

အမည်

လက်မှတ်

၀၄.၉

လူထုထုတ်ပြန်ရေးမှူး

အမည်

ဟိန်.အုန်းစိတ်

လက်မှတ်



၀၄.၉

10.11.2017

3
ကျွန်ုပ်လုပ်
အင်းပြောင်ကျေးရွာအုပ်ချုပ်ရေးမှူး
ခေါင်းဖြူ

(စ) အပေါ်ဖြစ်အဆောက်အအုံ အသုံးအဆောင်များ

အသုံးအဆောင်	အမှတ် ဖြစ်ပါ	ကျန်းမာရေး	အမှတ် ဖြစ်ပါ	ဘာသာရေး အဆောက် အအုံများ	အမှတ် ဖြစ်ပါ
ပုလဲအိမ်	<input type="checkbox"/>	တိုက်နပ်ဆေးရုံ	<input type="checkbox"/>	ခေတီ	<input checked="" type="checkbox"/>
ပုလဲအိမ်	<input type="checkbox"/>	ကျန်းမာရေးဌာန	<input type="checkbox"/>	ကျန်းကြီးကျောင်း	<input checked="" type="checkbox"/>
ပုလဲအိမ်	<input type="checkbox"/>	ကျန်းမာရေးဌာန	<input type="checkbox"/>	ဟိန္ဒူဘုရားကျောင်း	<input type="checkbox"/>
အလယ်တန်းကျောင်း	<input type="checkbox"/>	ဆေးပေးစခန်း	<input type="checkbox"/>	ခရစ်ယာန်ကျောင်း	<input type="checkbox"/>
လယ်လှည့်ကျောင်း	<input type="checkbox"/>	အခြား	<input type="checkbox"/>	ဝင်္ဂ	<input type="checkbox"/>
အထက်တန်းကျောင်း	<input type="checkbox"/>			အခြား	<input type="checkbox"/>
အခြား	<input type="checkbox"/>				
မှတ်စု		မှတ်စု		မှတ်စု	

(ဂ) ကျွမ်းကျင်သူများမှတ်တမ်း (ကျေးရွာတွင်နေထိုင်သော သို့မဟုတ် တခြားရွာမှလာရောက်သော ကျွမ်းကျင်သူများ)

(က) အသုံးအဆောင်			(ခ) ကျန်းမာရေး			(ဂ) လက်မှုပညာရှင်		
	ရွာတွင်နေ ထိုင်သူ	အခြားရွာမှ လာသူ		ရွာတွင်နေ ထိုင်သူ	အခြား ရွာမှ လာသူ		ရွာတွင် နေထိုင်သူ	အခြားရွာ မှလာသူ
ပုလဲအိမ်	<input type="checkbox"/>	<input type="checkbox"/>	ဆရာဝန်	<input type="checkbox"/>	<input type="checkbox"/>	လက်သမား	<input checked="" type="checkbox"/>	<input type="checkbox"/>
အထက်တန်းကျောင်း	<input type="checkbox"/>	<input type="checkbox"/>	လက်အောက် ကျန်းမာရေးပုဂ္ဂိုလ်	<input type="checkbox"/>	<input type="checkbox"/>	ယန်းရုံ	<input checked="" type="checkbox"/>	<input type="checkbox"/>
အလယ်တန်းကျောင်း	<input type="checkbox"/>	<input type="checkbox"/>	အမျိုးသမီးကျန်းမာရေး ဆရာမ	<input type="checkbox"/>	<input type="checkbox"/>	လျှပ်စစ်ကျွမ်းကျင် ဦးသမား	<input type="checkbox"/>	<input type="checkbox"/>
ပုလဲအိမ်	<input type="checkbox"/>	<input type="checkbox"/>	ဘာသာရေးဆရာမ	<input type="checkbox"/>	<input type="checkbox"/>	ဆေးကုသသူ	<input type="checkbox"/>	<input type="checkbox"/>
အခြား	<input type="checkbox"/>	<input type="checkbox"/>	ပြည်သူ့ကျန်းမာရေးလုပ်သား	<input type="checkbox"/>	<input type="checkbox"/>	စက်ပြင်ဆရာ	<input type="checkbox"/>	<input type="checkbox"/>
မှတ်စု			မှတ်စု			မှတ်စု		

(င) ကျေးရွာသို့ ရောက်ရှိနိုင်သည့် လမ်းအခြေအနေ / ကျေးရွာတစ်ရွာသည် ၎င်း၏ ကျေးရွာအုပ်စုနှင့် ထက်သွယ်ထားသော လမ်းအခြေအနေ (အောက်ပါဝို့တိုက်တို့ပါ)

ကျောက်ကြမ်းလမ်း ကျေးရွာလမ်း ကွန်ကရစ်လမ်း မော်တော်ယိုက်ကယ်လမ်း
 ကျောက်ခင်းလမ်း မြေသားလမ်း လှေသွားလမ်း အခြား _____

(စ) ကျေးရွာဖွံ့ဖြိုးမှုစီမံခန့်ခွဲမှု

(က) လူထုဝန်ထမ်းဆောင်မှု ပြုစုရာတွင် ကျေးရွာဖွံ့ဖြိုးမှု စီမံခန့်ခွဲမှုပါသလား?

(ခ) ဖြစ်ပါလျှင် ဤစီမံခန့်ခွဲမှုကို မည်သည့် ခုနှစ်တွင်ပြင်ဆင်ခဲ့ပါသနည်း?

(ဂ) ဤစီမံခန့်ခွဲမှုကို ဖြေရှင်းမှုအတည်ပြုခဲ့ပါသလား?

ပိုင်ပါ

ရှိပါသည် / မရှိပါ / မသိပါ

နှစ်----- / မသိပါ

ဖြေရှင်းသည် / မဖြေရှင်းပါ / မသိပါ

(ခ) ခရီးစတုရားအစား

(၁) ဤကျေးရွာ၏တဟိုမှ ၎င်းကျေးရွာအုပ်စု၏တဟိုအထိ ခရီးမိုင်မည်မျှကွာဝေးသနည်း? မိုင်-၀.၁၅/မသိပါ

(၂) ဤကျေးရွာမှ ၎င်းကျေးရွာအုပ်စု၏တဟိုအထိ သွားလာရာတွင်ကြာမြင့်သည့်အချိန်

မြောက်သို့ ရာသီတွင်ကြာချိန် ၂၀ မိနစ် ခေတ်လာရုံ/ခေတ်တော်ဆိုင်ကယ် (မြေလျှင်) လား/ခေတ်တော်ဘုတ်/
အခြား _____

မိုးရာသီတွင်ကြာချိန် ၂၀ မိနစ် ခေတ်လာရုံ/ခေတ်တော်ဆိုင်ကယ် (မြေလျှင်) လား/ခေတ်တော်ဘုတ်/
အခြား _____

(ဆ) ပတ်ဝန်းကျင်ဆိုင်ရာ သဘာဝဘေးအန္တရာယ်

ဤကျေးရွာတွင် ခရီးကြီးခြင်းကိုသို့ သဘာဝဘေးအန္တရာယ်ကူးရောက်စူးခြင်း ရှိပါသလား။

မရှိပါ ရှိပါသည် ရှိလျှင်ခေါ်ပြပါ _____

(ဇ) ကျေးရွာတွင် ခွဲစည်းထားသော အဖွဲ့အစည်းများ

လူထုတဟိုပြုစီမံကိန်းပတ်ဝန်းကျင် ဤကျေးရွာတွင် ကျေးရွာဖွံ့ဖြိုးရေးအတွက် အစိုးရ (သို့) ရွာသားများကိုယ်တိုင် (သို့) စီမံကိန်းတစ်ခုခုမှ ခွဲစည်းထားသည့် အဖွဲ့အစည်းများရှိပါသလား။

(၁) _____

(၂) _____

(ဈ) အထွေထွေအုပ်ချုပ်ရေး ဦးစီးဌာန (GAD) မှ မှတ်တမ်းတင်ထားခြင်း

ဤကျေးရွာသည် အထွေထွေအုပ်ချုပ်ရေး ဦးစီးဌာန (GAD) မှ မှတ်တမ်းတင်ထားမှု ရှိပါသလား။

မရှိပါ ရှိပါသည်

ကျေးရွာခေါင်းဆောင် ဦးလွှာက် အမည်

လက်မှတ်  ဇန. ၁၃.၉.၂၀၁၈

လူထုစည်းရုံးရေးမှူး ဦးဟိန်းသုဂ္ဂိုဏ် အမည်

လက်မှတ်  ဇန. ၁၃.၉.၂၀၁၈

	တိုးတက်မှု လုပ်ငန်းစဉ်များ	အမျိုးသမီး/အမျိုးသား+ အမျိုးသမီး)	
၀	ဖိသည့်ရိုင်စက်တည်ဆောက်ခြင်း	အမျိုးသား	
၂			
၃			
၄			
၅			

ခေါင်းစောင်၊ ကျေးရွာစီမံကိန်းအထောက်အကူပြုဧကန်ပထမီမှ အတည်ပြုသည်။

အမည် - ဦးအုန်းအုန်း လက်မှတ် [Signature] ၀၄၉ 10.1.1019

ကျေးရွာအုပ်စုအဖွဲ့ဝင်များ၏ အတည်ပြုချက်

အဖွဲ့ဝင်များ၏ အမည်များ

အဖွဲ့ဝင်များ၏ လက်မှတ်များ

ကျေးရွာအုပ်စုအဖွဲ့ဝင်များ၏ အတည်ပြုချက်

အဖွဲ့ဝင်များ၏ အမည်များ

အဖွဲ့ဝင်များ၏ လက်မှတ်များ

တံခွန်တိုင်(မြောက်)ကျေးရွာ၊ အင်းပြောင်ကျေးရွာအုပ်စု

ဒုတိယနှစ်စက်ဝန်း

ပုံစံ - ၈ - ၃ ကျေးရွာခွဲ ဦးစားပေးအစီအစဉ် (Form PC 3)

လယ်ဥယျာဉ်မှတ်တမ်း အဆင့်(၃) ကျေးရွာမှတ်ပုံများချက်အစည်းအဝေး ဦးစားပေးအဖွဲ့ ကျေးရွာပိတ်ပိတ် အထောက်အကူပြု ကော်မတီသည် လူထုစည်းရုံးရေးမှူးအကူအညီဖြင့် ဤပုံစံကိုပြည့်စုံအောင် ဖြည့်သွင်းရမည်။

လူထုစည်းရုံးရေးမှူး/ဝန်ထမ်း အမည် တိုးတိုးအောင်

နေ့စွဲ ၁၁.၁၁.၂၀၁၇ စက်ဝန်းအား အမှတ်ဖြစ်ပါ (✓) စက်ဝန်း(၁)
 မှတ်စား(၂) စက်ဝန်း(၃) စက်ဝန်း(၄)

ပြည်နယ်/တိုင်း မုံရွာ ညွှန်ကြားရေးမှူးချုပ် မောင်အောင် ကျေးရွာအုပ်စု မောင်အောင် ကျေးရွာ တံခွန်တိုင်း (မြောက်)

က။ အခက်အခဲအတားအဆီးများအားရှေးရှေးနုနုဖြင့် - ယခုလက်ရှိအခြေအနေတွင် ဤကျေးရွာခွဲ ဦးစားပေးအဖွဲ့အတွက် အဓိက အခက်အခဲအတားအဆီးများသည် မည်သည့်များဖြစ်ပါသနည်း။ (အမျိုးသား/သမီး အနည်းဆုံးအခက်အခဲ ၅ ခုစီဖော်ပြပါ)

အမျိုးသား အခွဲမှ တင်ပြသောအခက်အခဲအတားအဆီးများ	အမျိုးသမီး အခွဲမှ တင်ပြသောအခက်အခဲအတားအဆီးများ
၀ စွာလမ်းများ များစွာပိတ်ဆို့ထားခြင်း	၀ စွာလမ်းများ များစွာပိတ်ဆို့ထားခြင်း
၂ လွှတ်စစ်ဖို့ မရှိသော စတင်လွှတ်စစ်ခြင်း	၂ စောင့်ဆိုင်းရခြင်း
၃ လွှတ်စစ်ဆောင်ရွက်ရန် အခက်အခဲများ	၃ စောင့်ဆိုင်းရခြင်း
၄ စောင့်ဆိုင်းရခြင်း	၄ လွှတ်စစ်ဖို့ မရှိသော စတင်လွှတ်စစ်ခြင်း
၅ စောင့်ဆိုင်းရခြင်း	၅ စောင့်ဆိုင်းရခြင်း

ခ။ မှတ်ပုံများဖြင့် - နောင်လာမည့် (၅) နှစ်အတွင်း ကျေးရွာခွဲ ဦးစားပေး မှတ်ပုံများလျာထားချက်များအား တင်ပြပါ။

အမျိုးသားအခွဲမှ တင်ပြသောမှတ်ပုံများ	အမျိုးသမီးအခွဲမှ တင်ပြသောမှတ်ပုံများ
၀ စွာလမ်းများ များစွာပိတ်ဆို့ထားခြင်း	၀ စွာလမ်းများ များစွာပိတ်ဆို့ထားခြင်း
၂ လွှတ်စစ်ဖို့ မရှိသော စတင်လွှတ်စစ်ခြင်း	၂ စောင့်ဆိုင်းရခြင်း
၃ လွှတ်စစ်ဆောင်ရွက်ရန် အခက်အခဲများ	၃ စောင့်ဆိုင်းရခြင်း
၄ စောင့်ဆိုင်းရခြင်း	၄ လွှတ်စစ်ဖို့ မရှိသော စတင်လွှတ်စစ်ခြင်း
၅ စောင့်ဆိုင်းရခြင်း	၅ စောင့်ဆိုင်းရခြင်း

ဂ။ လူထုပိတ်ပိတ်ပိတ် (၄) နှစ်အတွက် အကျုံးဝင်သော ဦးစားပေး ဖွဲ့စည်းတက်မှု လုပ်ငန်း အစီအစဉ်များအားဖော်ပြပါ။

အဆင့်	ကျေးရွာအတွက် ဦးစားပေး ဖွဲ့စည်းတက်မှု လုပ်ငန်းစဉ်များ	အဆိုပြုသူ (အမျိုးသား/အမျိုးသမီး/အမျိုးသား+အမျိုးသမီး)	ခန့်မှန်းကုန်ကျစရိတ်	အကျိုးခံစားခွင့်ရှိသူ ခန့်မှန်းခြေ အရေအတွက်
၀	စွာလမ်းများ များစွာပိတ်ဆို့ထားခြင်း	လျား + မ		
၂	လွှတ်စစ်ဖို့ မရှိသော စတင်လွှတ်စစ်ခြင်း	လျား + မ		
၃	စောင့်ဆိုင်းရခြင်း	မ		
၄	စောင့်ဆိုင်းရခြင်း	လျား + မ		
၅	စောင့်ဆိုင်းရခြင်း	လျား		

ဃ။ လူထုပိတ်ပိတ်ပိတ် (၄) နှစ်အတွက် အကျုံးဝင်သော ဦးစားပေး ဖွဲ့စည်းတက်မှု လုပ်ငန်း အစီအစဉ်များအားဖော်ပြပါ။

အဆင့်	ကျေးရွာအတွက် ဦးစားပေး ဖွဲ့စည်း	အဆိုပြုသူ (အမျိုးသား/အမျိုးသမီး)	အခန်းကဏ္ဍ

တံခွန်တိုင်း(မြောက်)ကျေးရွာ၊ အင်းပြောင်ကျေးရွာအုပ်စု

	တိုးတက်မှု လုပ်ငန်းစဉ်များ	အမျိုးသမီးများ/အမျိုးသား+ အမျိုးသမီး)	
၁			
၂			
၃			
၄			
၅			

ခေါင်းဆောင်၊ ကျေးရွာစီမံကိန်းအထောက်အကူပြုကော်မတီမှ အတည်ပြုသည်။

အမည် ----- ဦး ကောင်းစု ----- လက်မှတ် -----  ----- ၀၆.၉.၂၀.၂၀.၂၀.၂၀

ဥပဒေရေးရာအဖွဲ့ (၅) နှစ်အတွင်း ကျေးရွာခွဲ ဦးစားပေး ဖွဲ့စည်းလုပ်ကိုင်ထားသော အဖွဲ့အစည်းများ

အုပ်စုခွဲ ဝေခွဲပေးမှုများ တင်ပြသော အဖွဲ့အစည်းအဖွဲ့အစည်းများ

တစ်ရွာလုံး လျှပ်စစ်ဖို့၊ ကလေးစောင့်ရှောက်ရေး လာမခွဲ	<input type="checkbox"/> ကျား၊ <input type="checkbox"/> မိန်းမ + မ
ရွာတစ်ရွာ/ရွာပေါင်း လမ်းပန်းဆက်သွယ်ရေး၊ ကောင်းမွန်လာမခွဲ	<input type="checkbox"/> ကျား၊ <input type="checkbox"/> မိန်းမ + မ
ကလေးစောင့်ရှောက်ရေး၊ ကလေးများ ရရှိလာဖို့ ဝင်ငွေ ဝိုင်းပွားလာမခွဲ	<input type="checkbox"/> ကျား၊ <input type="checkbox"/> မိန်းမ + မ
● ကျား၊ မိန်းမ ဝန်ဆောင်မှုကောင်းမွန်မှု ရရှိလာဖို့ လူ့စွန့်စားပေးမှု ရရှိလာမခွဲ	<input type="checkbox"/> ကျား၊ <input type="checkbox"/> မိန်းမ + မ
ကျေးရွာက ဝန်ဆောင်မှု၊ ကလေး၊ မိန်းမ လျှပ်စစ် ဖြန့်ချိရေး လာမခွဲ	<input type="checkbox"/> ကျား၊ <input type="checkbox"/> မိန်းမ + မ
ကျေးရွာလူထုဝန်ဆောင်မှု၊ မိန်းမ လျှပ်စစ် ဖြန့်ချိရေး လာမခွဲ	<input type="checkbox"/> ကျား၊ <input type="checkbox"/> မိန်းမ + မ

၀၈ လူထုစီမံကိန်း၏ လာမည့် (၄) နှစ်အတွက် အကျိုးပေးသော ဦးစားပေး ဖွဲ့စည်းတင်ပြမှု လုပ်ငန်း အစီအစဉ်များအား ဖော်ပြပါ

ဦးစားပေး အဆင့်	ကျေးရွာအတွက် ဦးစားပေး ဖွဲ့စည်းတင်ပြမှု လုပ်ငန်းစဉ်များ	အဆိုပြုသူ(အမျိုးသားများ/ အမျိုးသမီးများ/ အမျိုးသား + အမျိုးသမီး)	* အခန်းကဏ္ဍ	ဦးစားပေး အဆင့် သတ်မှတ်ချက်	အကျိုးပေးစွမ်းရည်ရှိသူ နံပါတ်(အခြေအနေအထားတွက်)			
					ကျား	မ	ပေါင်း	
၁	ကျေးရွာအတွက် လမ်း၊ ခရီးဖွဲ့	ကျား + မ	လမ်းပန်းဆက်သွယ်ရေး	၁	၁၅၀၀၀၀	၅၁၀	၅၂၄	၁၀၂၄
၂	လျှပ်စစ်ဖို့ဖြန့်ဖြူးပေးရေး	ကျား + မ	မီးကွေး	၂	၁၅၀၀၀၀	၅၁၀	၅၂၄	၁၀၂၄
၃	ဆေးကုသရေး ဝန်ဆောင်မှု	ကျား / မ	ကျေးရွာအတွက် ကုသရေး	၃	၁၅၀၀၀၀	၅၁၀	၅၂၄	၁၀၂၄

တံခွန်တိုင်(မြောက်)ကျေးရွာ၊ အင်းပြောင်ကျေးရွာအုပ်စု

၁၁။ အစည်းအဝေးမှတ်တမ်း

ပထမအကြိမ်အစည်းအဝေး

...ပေါ်မြို့နယ် ၊ အင်းပြောင်ကျေးရွာအုပ်စု ၊ တံခွန်တိုင် (မြောက်) ကျေးရွာ
 — လူထုဗဟို ပြုစီမံကိန်း (တတိယနှစ်စက်ဝန်း))
 — ပထမအကြိမ် အစည်းအဝေး

ရက်စွဲ ။ ။ ၁၃. ၉. ၂၀၁၈
 အချိန် ။ ။ နံနက် ၉ နာရီမှ မေ့လျော့သည့်နာရီထိ
 ရေရာ ။ ။ တံခွန်တိုင် (ကျေးစားဝမ်း) ကုန်းကြီးကျောင်း

အစည်းအဝေးတက်ရောက်သူ - ကျား ၄၂ ယောက်၊ မ ၄၈ ယောက်၊ စုစုပေါင်း ၉၀ ယောက်

ရည်ရွယ်ချက် ။ ။ လူထုဗဟိုပြုစီမံကိန်းအကျေးဇူးမြှင့်တင်ရေး အခြေခံသဘောတရားများရှင်းပြ
 နိုင်ရန်၊ စီမံကိန်းစက်ဝန်း ၊ လုပ်ထုံးလုပ်နည်းများ ၊ စည်းမျဉ်း စည်းကမ်းများ
 နှင့် ရင်းနှီးစေရန် ၊ လူထုအားလုံးပါဝင်သည့် လူမှုဆန်းစစ်ခြင်းပြုလုပ်ရန် ၊ တ
 တိယနှစ်စက်ဝန်းစတင်နိုင်ရန် ။

ဆွေးနွေးချက် ။ ။ လူထုစည်းရုံးရေးမှူးက လူထုဗဟိုပြုစီမံကိန်းအကြောင်းကို မိတ်ဆက်သည်။
 စီမံကိန်းအချိန် ၄၆၂ ဝိုင်းနှင့် အဆင့် ၄၁၄၂ ဆင့်ကို တင်ပြသည်။ စီမံကိန်း
 တွင် ပါဝင်သူများ၏ အဓိကတာဝန်ဝတ္တရားများကို သက်ထောက်နှုန်းပညာမှ
 တတိယနှစ်စက်ဝန်းအထိ ပညာရှိစွာ ရှင်းပြသည်။ လူထုစည်းရုံးရေးမှူးနှင့် သက်ထောက်နှုန်းပညာမှူးတို့က
 လူမှုဆန်းစစ်ခြင်းကို PRA Tools များအသုံးပြုပြီး ကျေးရွာလူထုများနှင့်
 ဆွေးနွေးသည်။

ဆုံးဖြတ်ချက် ။ ။ ကျေးရွာစော့ကုန်ထမ်း ၄၂ ယောက်ကို ဖွဲ့စည်းပေးခြင်း ချုပ်ဆိုသည်။
 အမျိုးသားစော့ကုန်ထမ်း -
 အမျိုးသမီးစော့ကုန်ထမ်း -

အစည်းအဝေးကို နေ့စဉ် ၄၁၂ နာရီတွင် ရုတ်သိမ်းသည်။

မိတ္တူကူး မှတ်တမ်းတင်သူ
 - ကျေးရွာလက်ခံ ဦးစောကုန်
 - ကျေးရွာကြေညာရေးမှူး မိတ်ဆက်သူ

ဒုတိယအကြိမ်အစည်းအဝေး

ပေါင်မြို့နယ် ၊ ခင်းမြောင်းကျေးရွာတွင် တံခွန်တိုင် (မြောက်)ကျေးရွာ

လူထု မဟာမိတ်အဖွဲ့အစည်း (တတိယအဖွဲ့အစည်း)

ဒုတိယအကြိမ် အစည်းအဝေး

နေ့ရက် " " ၁၄ . ၉ . ၂၀၁၈

မည့်ရပ် " " နံနက် (၉) နာရီ မှ နေ့လယ် (၁၁) နာရီ ထိ

နေရာ " " တံခွန်တိုင် (ကျောင်းအုပ်) ကျေးရွာအစည်း

အစည်းအဝေးတက်ရောက်သူ - ကျား (၃၅) မ (၇၀) စုစုပေါင်း (၁၀၅)

ရည်ရွယ်ချက် " " ကျေးရွာဖွံ့ဖြိုးရေးကော်မရှင်များနှင့် ကျေးရွာမိမိတက်တက် မတီဝင်များ ရွေးချယ်ရန်

ဆွေးနွေးချက် " " လူမှုဘဝ၊ စစ်ချစ်များကို ကျေးရွာလူထုကပြန်လည်တင်ပြသည်။ မမျိုးသာ၊ မမျိုးသိန်းများ၏ ဝါသနာအရပ်ရပ် ၊ မြေပိုင်းများကို ဆွေးနွေးပြီးကျေးရွာဖွံ့ဖြိုးရေးလုပ်ငန်းများကို မဲပေးရွေးချယ်ကြသည်။ ယက်တောင်အုပ်စု၊ ပညာများက ကလေးငယ်များ၊ ကလေးမငယ်များလုပ်ငန်းများကို တင်ပြဆွေးနွေးသည်။ လူထုစုစည်းပေးရေး၊ မဲပေးရန်အတွက် ကျေးရွာမိမိတက်တက် မတီဝင်များကို မဲပေးရွေးချယ်သည်။

ဆုံးဖြတ်ချက် " " ရွာတွင် ကွန်ဂရစ်အဖွဲ့အစည်းဖွဲ့စည်းရန် လုပ်ငန်းကို တတိယအဖွဲ့အစည်းအဖွဲ့အစည်း ကိုယ်စား ကျေးရွာလူထုက မဲပေးဆုံးဖြတ်သည်။ တံခွန်တိုင် (လယ်)နှင့် တံခွန်တိုင် (မြောက်) ကြားရှိတံကာ မှ စတင်ပြုလုပ်မည်။ ဒုတိယအဖွဲ့အစည်းအဖွဲ့အစည်းကော်မရှင်များ၏ နေရာတွင်သာ မဲပေးရွေးချယ်မည်ဖြစ်ပြီး ကွန်ဂရစ်မတီဝင်များ ဆက်လက်တာဝန်ထမ်းဆောင်မည်။

အစည်းအဝေးကို နေ့လယ် (၁၁) နာရီတွင် ရက်စိမ်းသည်။

မိမိ

- ကျေးရွာအုပ်စု

ဗဟိုအဖွဲ့အစည်း

- ကျေးရွာအဖွဲ့အစည်း

ဦးကောက်ရ

စီမံကိန်းဦးစီးဌာန

၁၂။ ကဏ္ဍအလိုက် ဦးစားပေး ဖွံ့ဖြိုးရေး လုပ်ငန်းစဉ်များ

တံခွန်တိုင် (မြောက်)

ကဏ္ဍအလိုက် ဦးစားပေးလုပ်ငန်းစဉ်များ

ကဏ္ဍ	စဉ်	လုပ်ငန်းစဉ်အစား	အဆိုပြုသူ(အမှန်ခြစ်ရန်)			ခုနှစ်	အထောက်အပံ့အဖွဲ့အစည်း (သို့) ဌာန	ပတ်ချက်
			ကဏ္ဍ	မ	ကဏ္ဍ+မ			
ပစ္စည်းထောက်ပံ့ရေး (လုပ်ငန်းစဉ်)	၁	ကျောက်ချောင်းဖောက်			✓	၂၀၁၈		
	၂	လုပ်ငန်းစဉ် ဖြန့်ချိ			✓	၂၀၁၈		
	၃	အထောက်အပံ့အဖွဲ့အစည်း	✓			၂၀၁၈		
	၄							
	၅							
လုပ်ငန်းစဉ်အစား (အထောက်အပံ့အဖွဲ့အစည်း)	၁	စားနပ်ရိက္ခာအစားအပံ့			✓	၂၀၁၈		
	၂							
	၃							
	၄							
	၅							
ပစ္စည်းထောက်ပံ့ရေး (လုပ်ငန်းစဉ်)	၁	ကျောက်ချောင်းဖောက်		✓		၂၀၁၈		
	၂	အထောက်အပံ့အဖွဲ့အစည်း	✓			၂၀၁၈		
	၃							
	၄							
	၅							
ပစ္စည်းထောက်ပံ့ရေး (လုပ်ငန်းစဉ်)	၁							
	၂							
	၃							
	၄							
	၅							
ပစ္စည်းထောက်ပံ့ရေး (လုပ်ငန်းစဉ်)	၁	ကျောက်ချောင်းဖောက်		✓		၂၀၁၈		
	၂	အထောက်အပံ့အဖွဲ့အစည်း	✓			၂၀၁၈		
	၃							
	၄							
	၅							

တံခွန်တိုင်(မြောက်)ကျေးရွာ၊ အင်းပြောင်ကျေးရွာအုပ်စု