

ပြည်ထောင်စုသမ္မတမြန်မာနိုင်ငံတော်အစိုးရ
စိုက်ပျိုးရေး၊ မွေးမြူရေးနှင့် ဆည်မြောင်းဝန်ကြီးဌာန
(ကျေးလက်ဒေသဖွံ့ဖြိုးတိုးတက်ရေးဦးစီးဌာန)

စေတုတ္တရာမြို့နယ်



လူထုဗဟိုပြုစီမံကိန်း

National Community Driven Development Project

NCDDP

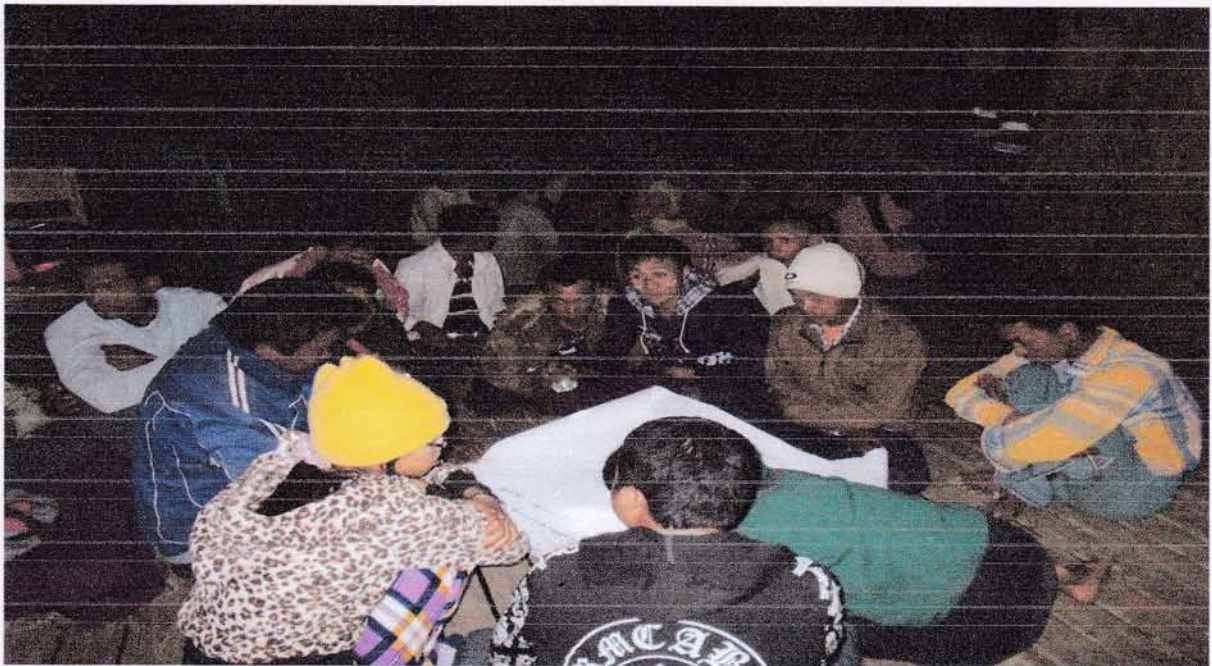

ကျေးရွာဖွံ့ဖြိုးရေးအစီအစဉ်

Village Development Plan (VDP)

တည်စုတ်ကျေးရွာအုပ်စု၊ တည်စုတ်ကျေးရွာ

၂၀၁၇ ခုနှစ်

စေတုတ္တရာမြို့နယ်

မာတိကာ

၁။ မြို့နယ်မြေပုံ

၂။ ကျေးရွာမြေပုံ (တည်နေရာ)

၃။ အုပ်စုတွင်ပါဝင်သောကျေးရွာများစာရင်း

၄။ ကျေးရွာအခြေခံအချက်အလက်များ (ကျေးရွာသမိုင်းကြောင်း)

၅။ လူထုပူးပေါင်းပါဝင်သော လူမှုဆန်းစစ်ခြင်းနှင့်အကဲဖြတ်ခြင်းလုပ်ငန်း

(PRA/PSA) အကျဉ်းချုပ်ဇယား

၆။ ကျေးရွာဖွံ့ဖြိုးရေးအစီအစဉ်အတွက် အသုံးပြုခဲ့သော (PRA Tools) များနှင့်

တစ်ခုချင်းစီအတွက်သုံးသပ်ချက်များ

၇။ ကော်မတီဝင်များရွေးချယ်ခြင်းနှင့် ကျေးရွာဖွံ့ဖြိုးရေးအစီအစဉ်ဆောင်ရွက်မှု

မှတ်တမ်းဓါတ်ပုံများ

၈။ ကျေးရွာအချက်အလက် (ပုံစံ - ၁)

၉။ စီမံကိန်းစက်ဝန်း အချိန်ဇယား (ပုံစံ - ၂)

၁၀။ ကျေးရွာဖွံ့ဖြိုးရေးဦးစားပေးအစီအစဉ် (ပုံစံ - ၃)

၁၁။ ကျေးရွာအုပ်စုစီမံကိန်းလုပ်ငန်းခွဲရွေးချယ်ခြင်း (ပုံစံ - ၄)

၁၂။ အစည်းအဝေးမှတ်တမ်းများ

၁၃။ ကဏ္ဍအလိုက်ဦးစားပေးဖွံ့ဖြိုးရေးလုပ်ငန်းစဉ်များ

စေတုတ္တရာမြို့နယ်ပြင်ပုံ

N
S

စေတုတ္တရာမြို့နယ်
မူလအရွယ်အစား
၁ လက်မ = ၂ မိုင်စတော်

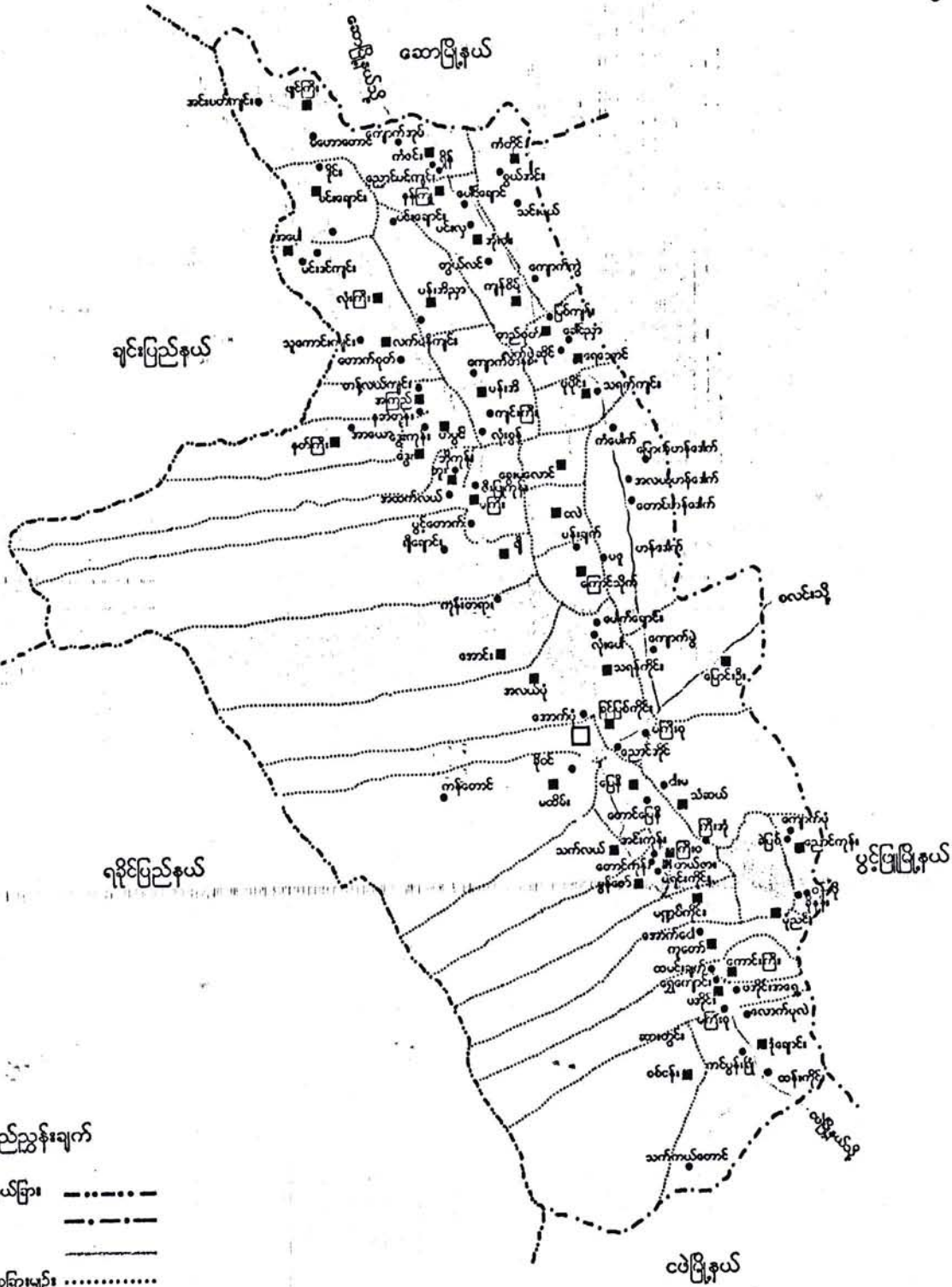

ရည်ညွှန်းချက်

- တိုင်း/ပြည်နယ်ခြား: - - - - -
- မြို့နယ်ခြား: - · - · -
- ကာလမ်း: —————
- ကျေးရွာအုပ်စုခြားမျဉ်း: ·······
- မြို့: □
- ကျေးရွာအုပ်စု: ■
- ကျေးရွာ: ●
- မြစ်ချောင်း: ~~~~~

တည်စုတ်ကျေးရွာအုပ်စု အခြေပြမြေပုံ

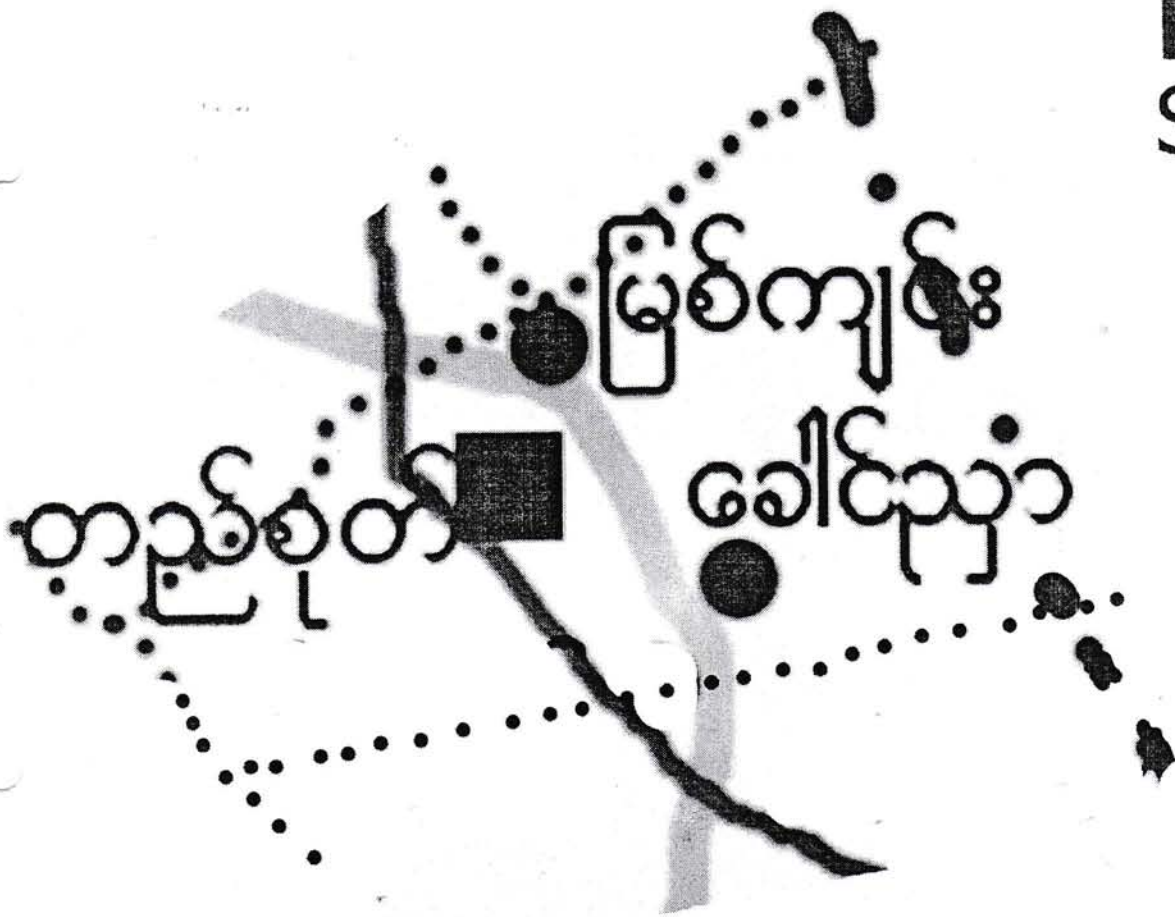

- ကျေးရွာအုပ်စု
- ကျေးရွာ
- ကျေးရွာအုပ်စုခြားမျဉ်း
- ချောင်း
- ကားလမ်း

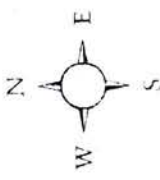

မေတ္တာတို့င်းစေသကြီး၊ မင်းကျွေးခရိုင်၊ စေတုတ္ထရာမြို့နယ်၊ တည်စုစီမံရေးဌာနအုပ်စု၊
တည်စုစီမံရေးဌာန အတွက်စာမေးပွဲ

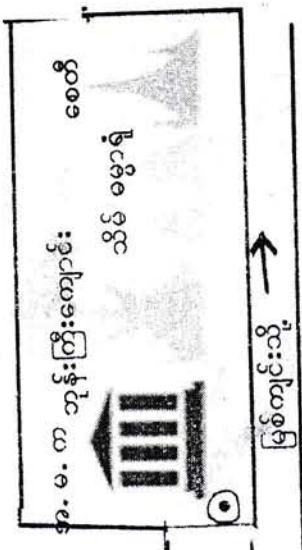

၈			၇
	၄	၅	၆

၃၅	၁	၂	၃
----	---	---	---

၁၃	၁၄	၂၈
----	----	----

၃၄	၁၀	၁၁	၁၂
----	----	----	----

၁၉	၂၀	၂၁
----	----	----

၁၅	၂၃	၁၇	၁၈
----	----	----	----

၃၃	၂၅	၃၀
၂၄		
၂၆		

၂၅	၃၂	၂၂	၂၉
----	----	----	----

- ရည်ညွှန်းချက်
- အိမ်ယာကွက်၊ မြေကွက်
 - ဘုန်းတော်ကြီးကျောင်း
 - စေတီ
 - သီဟိုဠ်
 - ရေတွင်း
 - စာသင်ကျောင်း
 - အုပ်ချုပ်ရေးမှူးရုံး
 - ပညာရေးဝန်ထမ်းအိမ်ယာ

ကျေးရွာအစည်း	အိမ်ခြေ	အိမ်ထောင်စု	ထူထောင်ရေ		စာသင်ကျောင်း	ဘုန်းတော်ကြီးကျောင်း	ပညာရေး	ဘာသာရေး	ကျန်းမာရေး
			ကျား	မိန်းမ					
ထင်ရှား	၃၅	၃၅	၃၆	၁၅၁	၁	၁	၂	၂	-

သက္ကရာဇ် ၁၁၁၃ ခုနှစ်တော်ကြီးကတည်းက စံသော ရွာစားဖြစ်ကြောင်း
ထိုရွာ၏သုံးတော်ကြီးကျောင်းရှိ ခေါင်းစောင်းမှ ခုနှစ်ကိုပြောရာမှာ ပါသည်၊
တစ်ချိန်က သုံးတော်ကြီးကျောင်း (၂၄) ကျောင်း တည်ရှိခဲ့ပြီး ဘုရားပွားလာလ
တွင် အလွန်စည်ကားခဲ့သည်။ စလင်း၊ မယင်း၊ ဟုတစ်ချိန်က ပေါ်ပေါက်ခဲ့ပြီး မ
ကျောင်းပွားပွားနှင့် အပြိုင်စည်ကားခဲ့သည်။ မယင်း ကို စလင်း၊
က၊ သို့ မစည်ကားစေရန် စလင်းရှိ ပုလ္လတ္တု အချို့က စွဲလမ်းသော ဥပမာဖြင့်
တည်စုတ်ကျေးရွာသား / သူ များ၏ ရှိသားမှ ကိုအခွင့်ကောင်း ပုလ္လတ္တုစေတီတည်
ရန် အလံပေး... နှစ်နှစ်စေရန်တည်ခဲ့သည်။ နှစ်နှစ်တရား တည်ပြီးနောက်တွင် တဖြည်း
ဖြည်း အဝါအဖြေ များများနည်းလာခဲ့ရာတိုင်ပင် ပါးစပ်ရာကောင်းရှိခဲ့သည်။ ဘုရားစေ
တီ ပျက်စေတီပောင်များ ပေါ်များပြီး ပုလ္လတ္တုများ တည်စုတ်သောဘုရား များပျက်
ရှိသည်။ ဘုရားတော်ကြီးကျောင်း၊ တစ်ကျောင်း၊ တည်ရှိပြီး ရှေးကျသောခေါင်းစောင်းဟု
မူဆရာသည် ခေါင်းစောင်းတစ်ခုကို မပျောက်ပျက်အောင် ထိုဘုရားတော်ကြီးကျောင်း
တွင် ထိန်းသိမ်းထားရှိသည်။

မူလတန်းကျောင်း၊ တည်ရှိပြီး ၊ အလယ်တန်းကို ရေးသား ၊ ကျစ်စိမ်
ကျေးရွာများသို့ သွားရောက်သင်ကြားရပြီး အထက်တန်းကို ဒဂုံဝါ၊ ကျေးရွာအထိ
သွားရောက်ပညာသင်ကြားပြုရသည်။ စိုက်ပျိုးရေးကို အဓိက သက်ရောက်ပြီး အသက်
ရွေးဝမ်းကျောင်းပြုကာ... အောက်တန်းမှ (၄၀) မိုင်ခန့် ကွာဝေးပါသည်။ မာရတော်
သုတ်ကျောင်း ခရိုင်ခေါင်းဆောင်ကမ်းမပွင့် ခြံက ဒေါ်ခိုတို့ ကထိလာ ဖြစ်သောကောက်
ပဲသီးနှံကို စလင်း ၊ အင်္ဂလိပ်ကျွန်း အထိ သွားရောက်ရောင်းချခဲ့ပြီး (၂) သိန်းခန့်
ခရီးနှင့် ခံရသည်။ ၂၀၀၈ ခုနှစ် ၂၀၁၀ အထိ (၂) နှစ် အလုပ်ရက် အပင်ပင်မြေများ
ဖြုတ်အောင် ရေကြီးခဲ့ ဖူးသည်။ ချွင်းတိုင်းရင်းသားများ အနေအထားသော ရွာကျေးရွာ
ပြီး မုန့်ကာဘာကို ကျီးကွပ်အယုံကြည်ပြုသည်။

ဦးဆောင်အဖွဲ့အဖွဲ့ဝင် = ဦးစိုးကျော်လင်း၊ အောင်ထွန်းထွန်း

ဝက်အဖွဲ့အဖွဲ့ဝင် = ဒါဗျိုသိင်္ခ၊ (၁၂) ဦး

ဒါဗျိုသိင်္ခ၊ (၁၀) ဦး

လူထုပူးပေါင်းပါဝင်သောလူမှုဆန်းစစ်ခြင်းနှင့်အကဲဖြတ်ခြင်းလုပ်ငန်းစဉ်(PSA/PRA)အကျဉ်းချုပ်

စဉ်	အကြောင်းအရာ	ရက်စွဲ	ဦးတည်အုပ်စု	တက်ရောက်သူ			အဓိကဆွေးနွေးချက်များ
				ကျား	မ	ပေါင်း	
၁	လူမှုစီးပွားအဆင့်သတ်မှတ်ခြင်း (Wealth Ranking)		ချမ်းသာ၊ အလယ်အလတ်၊ နွမ်းပါးအုပ်စု	၁၂	၁၀	၂၂	ကျေးရွာလူမှုစီးပွားအုပ်စုများ၊ ခွဲခြားသတ်မှတ်နိုင်ရေးအတွက် အခြေခံစံနှုန်းများသတ်မှတ်ခြင်း ကျေးရွာသားများနှင့်အများသ ဘောတူခွဲခြားသတ်မှတ်ခြင်း
၂	ရာသီခွင်ပြပြကွဲဒီဇိုင်း (Seasonal Calender)		ကော်မတီဝင်၊ အမျိုးသမီး၊ အမျိုးသားများ	၁၂	၁၀	၂၂	ရာသီဥတု၊စိုက်ပျိုးသီးနှံများ၊ လယ်ယာလုပ်ငန်းများ၊ ဝင်ငွေထွက်ငွေ၊မွေးမြူ ရေးလုပ်ငန်းများ၊
၃	ကျေးရွာလူနေမှုပြသယံဇာတမြေပုံ (social Map/Resource Map)		ရပ်မိ၊ရပ်ဖ ကော်မတီဝင်များ	၁၂	၁၀	၂၂	အိမ်အမျိုးအစားများ၊အခြေခံ အဆောက်အဦများ၊လမ်းပန်း ဆက်သွယ်ရေးအခြေအနေ၊ လယ်ယာမြေမြစ်ချောင်း၊ ရေတွင်းရေကန်သစ်တောများ
၄	ပြဿနာသစ်ပင် (Problem Tree)		အမျိုးသား၊ အမျိုးသမီးများ	၁၂	၁၀	၂၂	ဆွေးနွေးထားသောအခြေခံ အဆောက်အဦများနှင့်အ သက်မွေးဝမ်းကြောင်းလုပ်ငန်း များ
၅	ကျေးရွာ၏ငါးနှစ်စာဦးစားပေး အစီအစဉ်(Pair Wise)		အမျိုးသားအုပ်စု၊ အမျိုးသမီးအုပ်စု၊ လူငယ်အုပ်စု၊ ရပ်မိရပ်ဖအုပ်စု	၁၂	၁၅	၂၇	အကျိုးပြုဦးရေ၊အကျိုးခံစားခွင့် နှင့်အဓိကလိုအပ်ချက်များပေ မူတည်ပြီးဆုံးဖြတ်သည်။
၆	အဖွဲ့အစည်းချိတ်ဆက်ပုံ (Venn Diagram)		အဖွဲ့၊ အုပ်ချုပ်ရေးအဖွဲ့၊ ကျေးရွာစီထောက် အဖွဲ့	၁၂	၁၀	၂၂	ကျေးရွာတွင်ရှိအဖွဲ့အစည်းများ နှင့်ဖွံ့ဖြိုးရေးလုပ်ငန်းအတွက်ချိတ် ဆက် ဆောင်ရွက်လုပ်ကိုင်မှု
၇	ပင့်ကူအိမ်ကွန်ယက် (Spider Web)		အမျိုးသား၊ အမျိုးသမီးများ	၁၂	၁၀	၂၂	အမျိုးသား၊ အမျိုးသမီးများတန်းတူအခွင့်အမ ရရှိမှုနှင့်မရရှိသည့်အ ကြောင်းအရင်းများ

၈	အမျိုးသား၊ အမျိုးသမီးများ၏ တနေ့တာလုပ်ငန်းသုံးသ ဝ်မ (Men/Women timeline)		အမျိုးသား၊ အမျိုးသမီးများ	၁၂	၁၀	၂၂	အမျိုးသား၊ အမျိုးသမီးများ၏တနေ့တာအလုပ် ချိန်နှင့်အားလပ်ချိန်များသုံးသပ် ချက်
၉	အိမ်မက်ပြမြေပုံ (Dream Map)		ကျေးရွာစီထောက် အဖွဲ့ကျေးရွာလူထု	၁၂	၁၀	၂၂	နောင်တချိန်ကျေးရွာတွင် ဖြစ်စေလိုသောအနာဂတ်မြင် ကွင်းများထည့်သွင်းရေးဆွဲခြင်း
၁၀	ကျေးရွာသမိုင်းကြောင်း (Village History)		ကျေးရွာစီထောက် အဖွဲ့ကျေးရွာလူထု	၃	၅	၈	ကျေးရွာဖြစ်ပေါ်လာပုံ သမိုင်းကြောင်း

ကျေးရွာ၏ အနာဂတ် ပုံရိပ် အိပ်မက်ပြ မြေပုံ ရေးဆွဲခြင်း

မြို့နယ် စေတနာ့စွန့်... ကျေးရွာအုပ်စု စာသင်တိုက်... ကျေးရွာ စာတိုက်... ရက်စွဲ

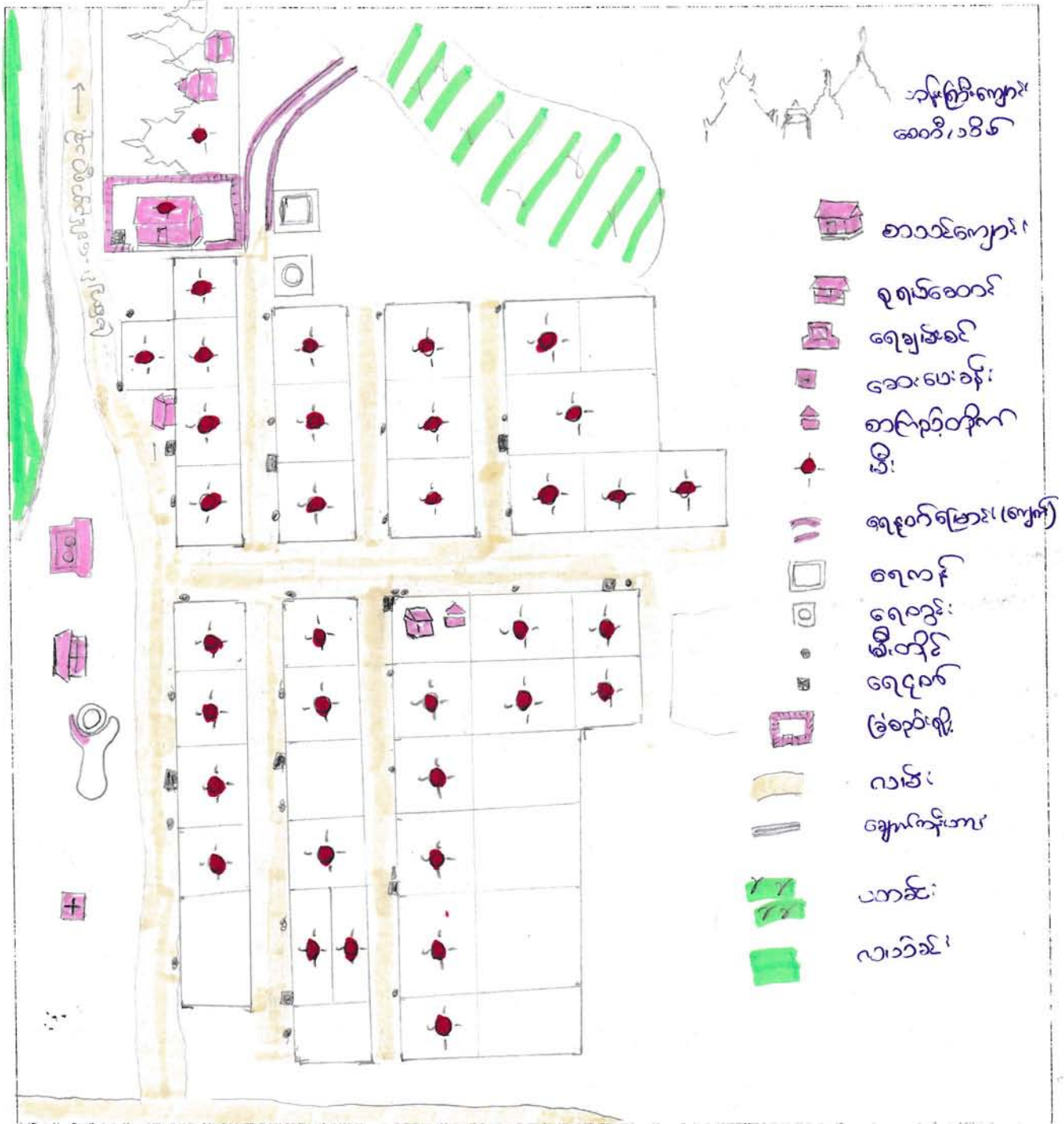

ပိတ်ဆွေးနွေးသူ -
 ကျား - ၁၂
 မ - ၁၀

မှတ်တမ်းတင်သူ

 မိုးကျော်စာပေ

ကျေးရွာ၏ သဘာဝသယံဇာတ အရင်းအမြစ်နှင့် လူမှုရေးပြုပြင်မှု ရေးဆွဲခြင်း

မြို့နယ် **ဆရာတော်ရာ**၊ ကျေးရွာအုပ်စု **အင်္ဂါလွတ်** ကျေးရွာ **အင်္ဂါလွတ်** ရက်စွဲ **၁၂.၂.၂၀၁၆**

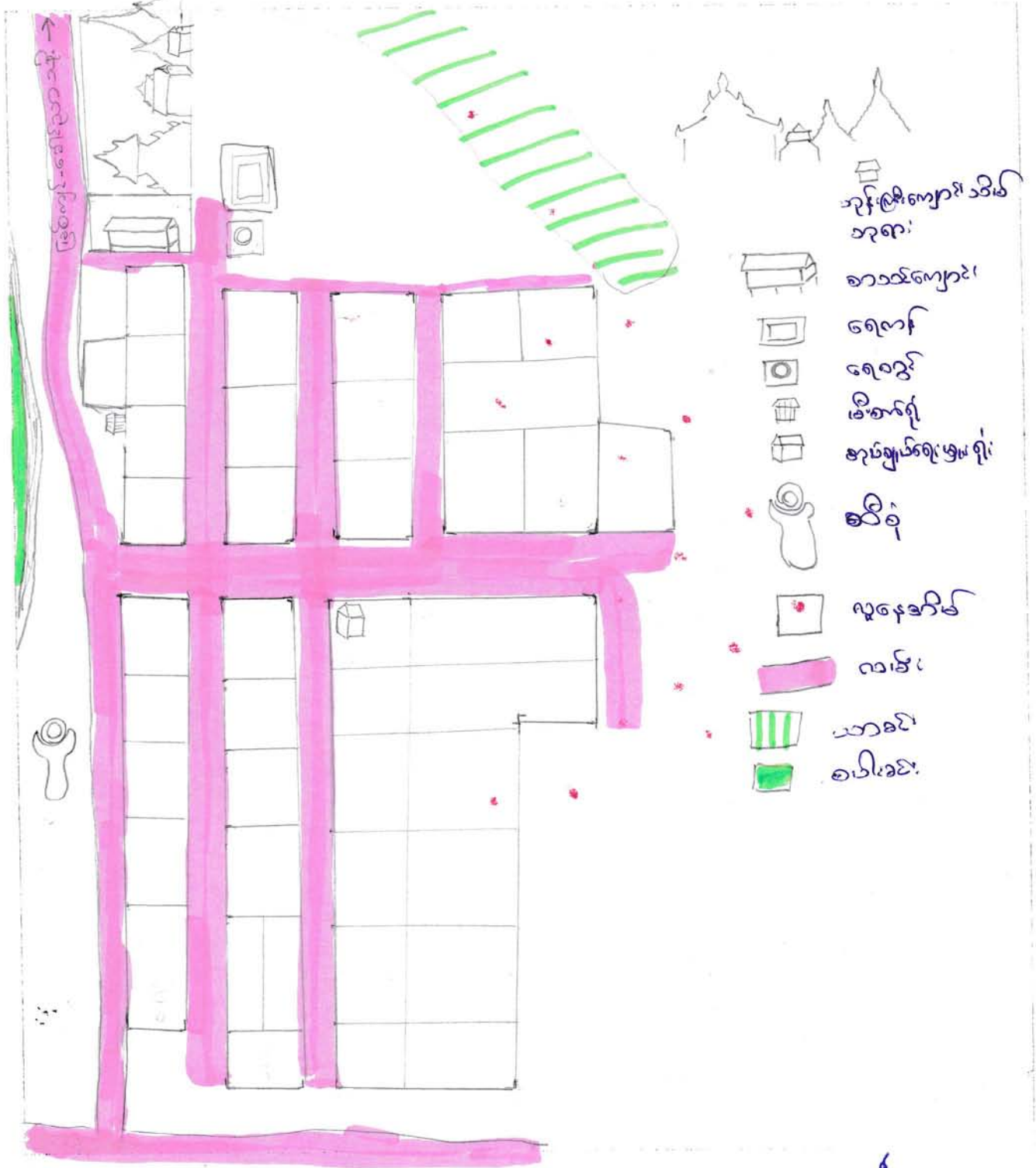

ပါဝင်ဆေးနွေးသူ -
 လူ - ၁၂
 မ - ၀၀

မှတ်တမ်းတင်သူ
 ဦးမြတ်ကျော်

ကျေးရွာအုပ်စု၊ ကျေးရွာ၏ လူမှုအခြေပြမြေပုံ အားသုံးသပ်ခြင်း

နေ့စွဲ - ၃ . ၂ . ၂၀၁၆

စတင်ဆွေးနွေးချိန် - ၁ : ၂၀

ပြီးဆုံးချိန် - ၁ : ၅၀

ကြာချိန် - ၀ : ၃၀

နေရာ တောင်ကြားကျေးရွာ

အုပ်ချုပ်ရေးမှူးရုံး

ဘာသာရေး

ထောင်ရွာကျေးရွာ၏ လူမှုအခြေပြမြေပုံသုံးသပ်ချက်အရ ရွာသူရွာသားများသည် ဗုဒ္ဓဘာသာကိုသက်ဝင်ယုံကြည်သူများဖြစ်ကြသည်။

နေအိမ်များ၏အခြေအနေ

ကျေးရွာ၏ နေအိမ်များကိုအတန်းအစား(၃)မျိုးခွဲခြားထားပါသည်။

(၁) ။ ယဉ်ကျေးသောအိမ်ခြံမြေ (၅) အိမ်

(၂) ။ သက်ကယ်မိုး၊လွှာကာ (၁၂) အိမ်

(၃) ။ သက်ကယ်မိုး၊ဝါးထရံကာ (၁၅) အိမ်

စုစုပေါင်း (၃၂)အိမ်ရှိပါသည်။

စိုက်ပျိုးရေးအခြေအနေ

လယ်မြေနေရာနည်းပါးသဖြင့်စပါးစိုက်ပျိုးခြင်းအနည်းငယ်သာရှိပြီးပဲအမျိုးမျိုးနှင့်နှမ်းစိုက်ပျိုးခြင်းတို့ကို

ကိုင်းကျွန်းတို့အပေါ်တွင်လည်းကောင်း၊တောင်ယာများပေါ်တွင်လည်းကောင်းစိုက်ပျိုးကြပါသည်။စီးပွားဖြစ်စိုက်ပျိုးခြင်းမဟုတ်ဘဲမိသားစုစားဝတ်နေရေးဖူလုံရန်သာရည်ရွယ်စိုက်ပျိုးကြသည်။အခြားအချိန်များတွင်ကျွန်ုပ်တို့အသက်မွေးဝမ်းကြောင်းပြုကြသည်။

လမ်းအခြေအနေ

ကျေးရွာအတွင်းတွင်

တောင်မြောက်သွယ်တန်းနေသော

လမ်းမကြီးတစ်လမ်းနှင့်အရှေ့အနောက်သွယ်တန်းနေသော

လမ်းသွယ်(၃)လမ်းရှိပါသည်။ မြန် ကျင်းသို့ဆက်သွယ်ထားသောလမ်းမှာ

လူသွားလမ်း(မြေလမ်း)မျှသာဖြစ်ပြီး

နွေရာသီနှင့်ဆောင်းရာသီသာအသုံးပြု၍ရသောယာယီသုံးလှည်းလမ်း၊ ကားလမ်း

ရှိပါသည်။ ရွာတွင်းလမ်းများမှာ သဘာဝမြေလမ်းများသာဖြစ်ပါသည်။

ပညာရေး

ကျေးရွာတွင်

အခြေခံပညာမူလတန်းသာရှိပြီး

အလယ်တန်းကို

ကျေးရွာနှင့်ရေသောင်ကျေးရွာများသို့အဆင်ပြေရာကျေးရွာတွင်

သွားရောက်သင်ယူကြပါသည်။ အထက်တန်းကို အင်းဝကျေးရွာ နှင့် စေတုတ္ထရာမြို့ရှိ

အခြေခံပညာအထက်တန်းသို့ သွားရောက်သင်ယူကြပါသည်။ ကျောင်းအဆောက်အဦးမှာပျ

ဥခင်း/ပျဉ်ကာ သွပ်မိုးဖြစ်သော်လည်း အိုမင်းဟောင်းနွမ်းနေပြီဖြစ်သည်။ ပျမ်းမျှအားဖြင့်

ကျေးရွာရှိ ကလေးများသည် မူလတန်းပညာကို

ပြီးဆုံးအောင်သင်ကြားနိုင်ပြီးအလယ်တန်းနှင့်အထက်တန်းပညာအားဆက်လက်မသင်

ကားနိုင်သူဦးရေမှာ(၅၀)ရာခိုင်နှုန်းခန့်ရှိနေပါသည်။

ကျန်းမာရေးအခြေအနေ

ကျန်းမာရေးအရင်းအမြစ်အနေဖြင့်

ယခင်

ကျန်းမာရေးဝန်ထမ်းမရှိသည်မှာကြာမြင့်ခဲ့ပြီဖြစ်ပါသည်။ အရေးပေါ်လူနာရှိပါက

သားဖွားဆရာမနှင့်ဆေးပေးခန်းရှိသော ရေသောင်နှင့် ကျေးရွာသို့လည်းကောင်း

စေတုတ္ထရာမြို့နယ်ပြည်သူ့ဆေးရုံသို့လည်းကောင်းသွားရောက်ကုသရပါသည်။

ကျန်းမာရေးအခြေအနေအရ ရွာတွင်းကျန်းမာရေးဆိုင်ရာအခက်အခဲကို

ကျေးရွာတွင်း ကျန်းမာရေးဆိုင်ရာအခက်အခဲကို

အတိုင်းအတာတစ်ခုအထိဖြေရှင်းနိုင်မည်ဖြစ်ပါသည်။

အတိုင်းအတာတစ်ခုအထိဖြေရှင်းနိုင်မည်ဖြစ်ပါသည်။

ဦးအောင်ဆွေကျော်သူ ဦးမျိုးကျော်ပင်

ဒေါ်ထွန်းစန်းစန်း

ပါဝင်ဆွေးနွေးသူ ကျား ၁၂

စတင်ဆွေးနွေးချိန် - ၃ : ၃၅

ပြီးဆုံးချိန် - ၃ : ၅၅

ကြာချိန် - ၀ : ၂၀

နေရာ **ဆွတ်ဆွတ်** ကျေးရွာ

အုပ်ချုပ်ရေးမှူးရုံး။

မကွေးတိုင်းဒေသကြီး၊ စေတုတ္ထရာမြို့နယ်၊ **ဆွတ်ဆွတ်** အုပ်စု၊ **ဆွတ်ဆွတ်** ကျေးရွာ၏ ကျေးရွာအုပ်ချုပ်ရေးမှူးရုံးတွင် ဆွေးနွေးသော ရာသီခွင်ပြ ပြကွဒိန်ဇယားအား သုံးသပ်ခြင်း အစည်း အဝေးကို ကျင်းပခဲ့သည်။

ကျေးရွာ၏အဓိကအသက်မွေးဝမ်းကျောင်းလုပ်ငန်းမှာ တောင်သူလုပ်ငန်းဖြစ်ပါသည်။ တော်သလင်း၊ သီတင်းကျွတ်၊ တန်ဆောင်မုန်းလများတွင်ယာထွန်၍

ပဲအမျိုးမျိုးစိုက်ပျိုးခြင်း၊ **နတ်တော်** ပြာသို၊ တပို့တွဲ၊ တပေါင်းလများတွင်ပဲရိတ်သိမ်းခြင်းများပြုလုပ်ကြပါသည်။ စပါးကိုဝါဆိုလတွင်စတင်ပျိုးကြဲပြီးဝါခေါင်လတွင်စိုက်ပျိုးလေ့ရှိကြသည်။ နှမ်းစိုက်ပျိုးခြင်းအတွက်ကဆုန်၊ နယုန်လများတွင်ပျိုးကြဲလေ့ရှိပြီးဝါဆို၊ ဝါခေါင်တွင်ပေါင်းရှင်းပေါင်းနတ်လုပ်ကြပါသည်။ နှမ်းကိုတော်သလင်း၊ သီတင်းကျွတ်လများတွင်ရိတ်သိမ်းလေ့ရှိကြသည်။ မွေးမြူရေးလုပ်ငန်းမှာလည်း တပိုင်တနိုင်းမွေးမြူရေးလုပ်ငန်းသာဖြစ်ပါသည်။ ကျပန်းလုပ်ကိုင်စားသောက်သူများလည်းရှိပါသည်။

စားနပ်ရိက္ခာဖူလုံမှုမှာ ကဆုန်၊ နယုန်၊ ဝါဆို၊ ဝါခေါင်၊ တော်သလင်း လများမှာ ခက်ခဲမှုရှိပြီး ကျန်လများမှာ သင့်တင့်ပါသည်။ စားနပ်ရိက္ခာ ခက်ခဲခြင်းမှာ အလုပ်ရှားပါးခြင်း၊ လမ်းပန်းဆက်သွယ်ရေးခက်ခဲခြင်းကြောင့် ဖြစ်ပါသည်။

ဝင်ငွေကောင်းသောလများမှာသီးနှံပေါ်ချိန်ဖြစ်သောတော်သလင်း၊ သီတင်းကျွတ်၊ တန်ဆောင်မုန်း၊ နတ်တော်၊ ပြာသို၊ **တပေါင်း**၊ **တပို့တွဲ** လတို့ဖြစ်ပါသည်။ ထွက်ငွေများသောလများမှာ ကဆုန်၊ **နတ်တော်** လများဖြစ်ပါသည်။ ရာသီပွဲတော်များမှာ တန်ခူး၊

ကဆုန် ၊ ဝါဆို ၊ သီတင်းကျွတ် ၊ တနင်္ဂနွေ ၊ တနင်္လာ ၊ တပင်္ဂါး ၊
ဗုဒ္ဓဟူး ၊ ဧကန် ၊ တွင် ကျင်းပပြုပါသည်။ အလုပ်ပါးသော လှူငွေ
တန်ခိုး ၊ နယုန် ၊ ဝါခေါင် ၊ ပြာသို့ ဗုဒ္ဓဟူး ဖြစ်သည် ။

ဦးစောင့်ရွှေ၊ ရွှေသူ - ဒေါ်ထက်ထက်ပျို ၊ ဒေါ်ညွှတ်ညွှတ်ပျို



ပါဝင်ရွှေ၊ ရွှေသူများ - အမျိုးသား (၁၂) ဦး

- အမျိုးသမီး (၁၀) ဦး

ကျေးရွာနှင့် အဖွဲ့အစည်းများ ချိတ်ဆက်မှုပြမြေပုံ

ရက်စွဲ ၃.၂.၂၀၁၆

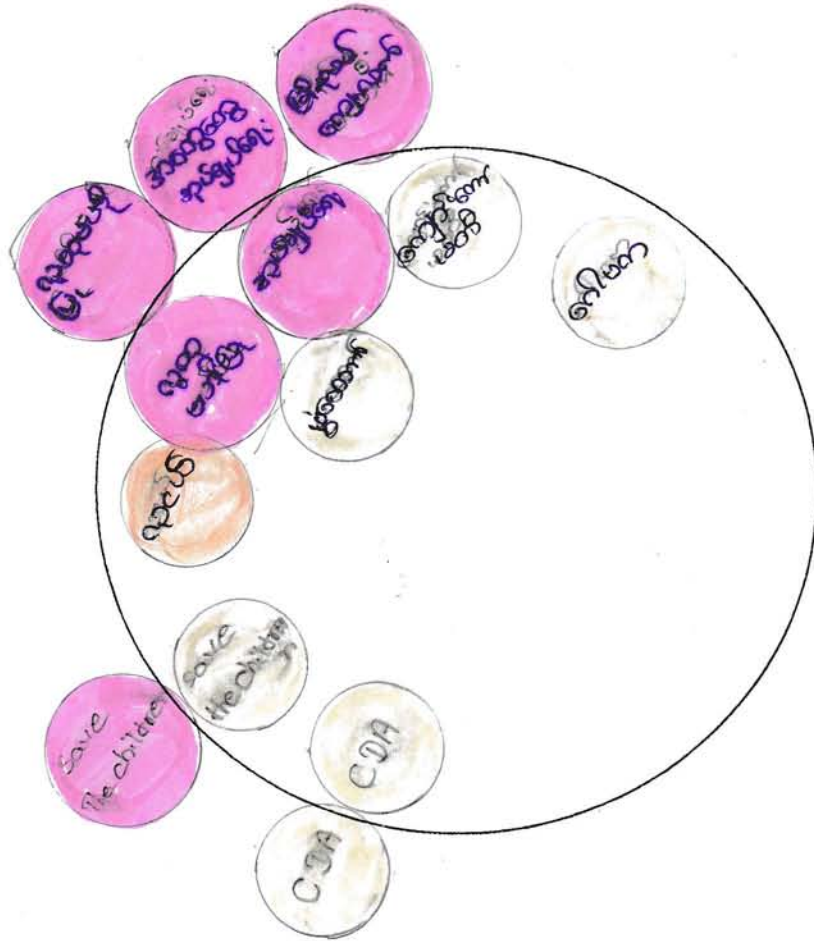

မကျွေးတိုင်းဒေသကြီး၊ စေတနာ့စွန့်ကြဲမှု ဘဏ္ဍခွန်အုပ်စု၊ တာဝန်ခံတော်ကျေးရွာ
၏ အဖွဲ့အစည်း၊ ဆိုင်းရာ မြတ်စကားနှင့် ဆိုင်းရာသုံးယပ်များ

နေ့စွဲ - ၃.၂.၂၀၁၄

တောင်ကျေးရွာရှိ - ၃:၂၀

မြို့ဆုံးချိန် - ၃:၃၅

ကြာချိန် - ၀:၁၅

နေရာ တာဝန်ခံတော်ကျေးရွာ
အုပ်ချုပ်ရေး မှုရုံး

မကျွေးတိုင်းဒေသကြီး၊ စေတနာ့စွန့်ကြဲမှု ဘဏ္ဍခွန်အုပ်စု၊ တာဝန်ခံတော်ကျေးရွာ
စွန့်ကြဲသော အဖွဲ့အစည်းများမှာ ကျေးရွာအုပ်ချုပ်ရေးအဖွဲ့၊ ကျေးရွာဖွံ့ဖြိုးတိုး
တက်ရေး အဖွဲ့ (ဖွံ့ဆောင်)၊ လူ့ယပ်အဖွဲ့၊ ဖွံ့ဆောင်အဖွဲ့ (လူထုအပါအဝင်၊
စီမံကိန်း) ကျောင်းကော်မတီ၊ Save the Children၊ ကျောင်းကော်မတီအဖွဲ့၊
ဂေါပကအဖွဲ့၊ CDA အဖွဲ့တို့ဖြစ်ပါသည်။

တာဝန်ခံတော်ကျေးရွာ၏ အဓိကဖွံ့ဖြိုးရေးကို လုပ်ဆောင်ပေးထားအဖွဲ့၊
များမှာ ကျေးရွာအုပ်ချုပ်ရေးအဖွဲ့နှင့် ဖွံ့ဆောင်အဖွဲ့ (လူထုအပါအဝင်၊ စီမံကိန်း)
တို့ဖြစ်သည်။ ကျန် အဖွဲ့အစည်းများမှာ လည်း ကျေးရွာဖွံ့ဖြိုးတိုးတက်ရေး
အဖွဲ့နှင့် ပူးပေါင်းပါဝင် ဆောင်ရွက်ပေးကြပါသည်။ ကျေးရွာတွင်ရှိ အဖွဲ့အစည်း
များသည် ကျေးရွာဖွံ့ဖြိုးတိုးတက်ရေး အဖွဲ့အစည်းနှင့် ညှိနှိုင်းတိုင်
ဖွဲ့၍ လုပ်ဆောင်ကြပါသည်။ ၎င်းအဖွဲ့များသည် ကျေးရွာအဖွဲ့ရှိ ကျေးရွာသူ၊
ကျေးရွာသားများ ဖြစ် ဖွဲ့စည်းထားပြီး တာဝန်ခံတော်ကျေးရွာ ကောင်းကျိုးကို

ဆောင်ရွက်ရန်အတွက် ကျေးဇူးတင်အပ်ကြောင်း အသိပေးအပ်ကြောင်း ပြောကြားပါသည်။

ဦးအောင်အောင်အောင် * - ဦးစိုးကျော်လယ်၊ ဒေါ်ထက်ထက်လှိုင်

- ဦးကျော်စွာစော၊ ဒေါ်လှိုင်လှိုင်လှိုင်

ပါယ်အောင်အောင်

- အမျိုးသား (၁၂) ဦး

- အမျိုးသမီး (၁၅) ဦး

ကျေးရွာ၏အနာဂတ်ရှုပါရုံမြင်ကွင်းဖော်ထုတ်ခြင်း

(၅)နှစ်တာမြင်ကွင်းပုံ

ရက်စွဲ ၂၀၁၂.၁၂.၂၀

အချိန်	အမျိုးသမီး တစ်နေ့တာ လုပ်ဆောင်ချက်
၁:၀၀	အိပ် နေသည်။
၂:၀၀	။
၃:၀၀	အိပ်ယာမှ ထသည်။
၄:၀၀	အဝေး ရေချိုးခြင်း၊ ဝတ်စုံသစ်/အိမ်ခြံမြေ အားကစားဆင်းရဲဝင်ပေး။
၅:၀၀	အလုပ်သစ်: ချိန်
၆:၀၀	။
၇:၀၀	။
၈:၀၀	။
၉:၀၀	အလုပ်နား ချိန်
၁၀:၀၀	အလုပ်လုပ်ချိန်
၁၁:၀၀	အလုပ်လုပ်ချိန်
၁၂:၀၀	ထမင်းစား၊ ချိန်/ခွာအာဏာအဖွဲ့
၁၃:၀၀	အလုပ်ဆင်း ချိန်
၁၄:၀၀	။
၁၅:၀၀	။
၁၆:၀၀	ချေချိန်၊ အဝတ်ချွတ်
၁၇:၀၀	အလုပ်နားစ
၁၈:၀၀	ထမင်းစား၊ ချိန်၊ ထမင်းဖြတ်
၁၉:၀၀	ဇီဝိယိုဖြုတ်
၂၀:၀၀	ကစားအိပ်
၂၁:၀၀	အိပ် နေသည်
၂၂:၀၀	။
၂၃:၀၀	။
၂၄:၀၀	။

အချိန်	အမျိုးသား တစ်နေ့တာ လုပ်ဆောင်ချက်
၁:၀၀	အိပ်နေသည်။
၂:၀၀	။
၃:၀၀	။
၄:၀၀	အလုပ်ဆွဲ၊ ရေချိုး/ထမင်းစား
၅:၀၀	အလုပ်လုပ်ချိန်
၆:၀၀	။
၇:၀၀	။
၈:၀၀	။
၉:၀၀	။
၁၀:၀၀	။
၁၁:၀၀	။
၁၂:၀၀	အလုပ်နား၊ ထမင်းစား
၁၃:၀၀	။
၁၄:၀၀	အလုပ်လုပ်ချိန်
၁၅:၀၀	။
၁၆:၀၀	။
၁၇:၀၀	။
၁၈:၀၀	အိပ်နေသည်
၁၉:၀၀	ထမင်းစား
၂၀:၀၀	ဇီဝိယိုဖြုတ်
၂၁:၀၀	။
၂၂:၀၀	အိပ်နေသည်
၂၃:၀၀	။
၂၄:၀၀	။

မှတ်တမ်းတင်သူ

 ဦးကျော်စွာ
 CP

ပါဝင်ဆွေးနွေးသူ - အမျိုးသား - ၁၄ ဦး

- အမျိုးသမီး - ၁၈ ဦး

မကွေးတိုင်းဒေသကြီး၊ စေတုတ္ထရာမြို့နယ်၊ ကျေးရွာအုပ်စု၊ ကျေးရွာတွင်ရှိသော အမျိုးသား၊ အမျိုးသမီးများ၏ တစ်နေ့တာအလုပ်ချိန်ပြဇယားအား သုံးသပ်ချက်

နေ့စွဲ - ၂၀၂၂.၂.၂၀၁၆

စတင်ဆွေးနွေးချိန် - ၅ : ၅၀

ပြီးဆုံးချိန် - ၃ : ၅၀

ကြာချိန် - ၀ : ၃၀

နေရာ - ကျေးရွာအုပ်ချုပ်ရေးမှူးရုံး

အုပ်စု၊ ကျေးရွာအုပ်ချုပ်ရေးမှူးရုံးတွင်

(၂၀၂၂.၂.၂၀၁၆)ရက်နေ့က

ပြုလုပ်ခဲ့သောရွာလုံးကျွတ်

ကျေးရွာ

အစည်းအဝေးတွင်

အမျိုးသား၊ အမျိုးသမီးများတစ်နေ့တာအလုပ်ချိန်ပြဇယားသုံးသပ်ချက်တွင်

ကျေးရွာအတွင်းရှိသော အမျိုးသမီးများသည်

နံနက်(၃)နာရီတွင်

ထပြီးထမင်းချက်ကြသည်။ နံနက်(၄)နာရီခန့်တွင် ကျေးရွာအတွင်း ထမင်းစားပြီး ထမင်းစားပြီး

နံနက်(၅) နာရီခန့်တွင် အလုပ်သွားကြသည်။ နံနက်(၁၁)နာရီတွင် လုပ်ငန်းသိမ်းပြီး

အိမ်ပြန်ကြပါသည်။ အိမ်ပြန်ရောက်လျှင် ရေချိုး၊ အဝတ်လျှော်၊ နေ့လည်စာ

ထမင်းစားခြင်းတို့ကိုပြုလုပ်ပြီး ခေတ္တအနားယူကြသည်။ နေ့လယ်(၁)နာရီတွင်

အလုပ်ပြန်ဆင်း/ အိမ်မှုကိစ္စလုပ်ကာ ညနေ(၄)နာရီတွင် အလုပ်သိမ်း၍ အိမ်ပြန်ခဲ့ကြသည်။

အလုပ်သိမ်း၍ အိမ်ပြန်ရောက်လျှင် ရေခပ်၊ ရေချိုး၊ အဝတ်လျှော်ကာ ညစာအတွက်

ထမင်းစား ချက်ပြုတ်ကြပါသည်။ ည(၆)နာရီတွင် ကလေးများကို ထမင်းကျွေး၊

ညစာစားပြီး ည(၈)နာရီတွင် အနားယူ နောက်နေ့လုပ်ငန်းများပြင်ဆင်ပြီး

ည(၉)နာရီ ခန့်တွင် အိပ်ယာဝင်ခဲ့သည်။ ထို့ကြောင့် ကျေးရွာရှိ အမျိုးသမီးများသည်

အနားယူချိန် အနည်းငယ်သာရှိပြီး အလုပ်ချိန် များလွန်းလှသည်။

ပုပိုင်းကျေးရွာရှိအမျိုးသားများသည်နံနက်(၄)နာရီတွင်မနက်စာစားပြီး(၅)နာရီခန့်တွင်

အလုပ်သွားကြပါသည်။နံနက်(၁၂)နာရီတွင် ထမင်းစားကာ ခေတ္တအနားယူပြီး

(၂)နာရီတွင် အလုပ် ပြန်ဆင်းကြပါသည်။ ညနေ (၅)နာရီတွင် အလုပ်မှပြန်ကာ

နွားစာကျွေးခြင်း၊ ရေချိုးခြင်းတို့ကို ပြုလုပ်ပြီး အနားယူကြပါသည်။ ထို့နောက်
ညနေ(၇)နာရီခန့်တွင် ညစာထမင်းစားပြီး လူမှုရေးကိစ္စ
စီးပွားရေးကိစ္စများဆွေးနွေး၊ အပေါင်းအသင်းဆွေမျိုးများ၏ အိမ်သို့ သွားလည်ကြပါသည်။
ထို့နောက် ည(၁၀)နာရီခန့်တွင် အိပ်ယာဝင်ကြပါသည်။ ပုပိုင်းကျေးရွာရှိ အမျိုးသားများသည်
အနားယူချိန်(၆)နာရီခန့်ရှိပြီး အလုပ်လုပ်ချိန်မှာ (၁၁)နာရီခန့်ရှိသည်။

ဦးဆောင်ဆွေးနွေးသူ - ဦးအောင်မြင့်ရွှေ၊ ဒေါ်မြင့်မြင့်ဟန်
ပါဝင်ဆွေးနွေးသူ - အမျိုးသား - ၁၂ ဦး
အမျိုးသမီး - ၁၀ ဦး

ပင့်ကူအိမ် သုံးသပ်ခြင်း (Cobweb)

အမျိုးသမီး အဖွဲ့ / အမျိုးသား အဖွဲ့

ရက်စွဲ ၃.၂.၂၀၁၆

အလုပ်အကိုင်

အခွင့်အလမ်း

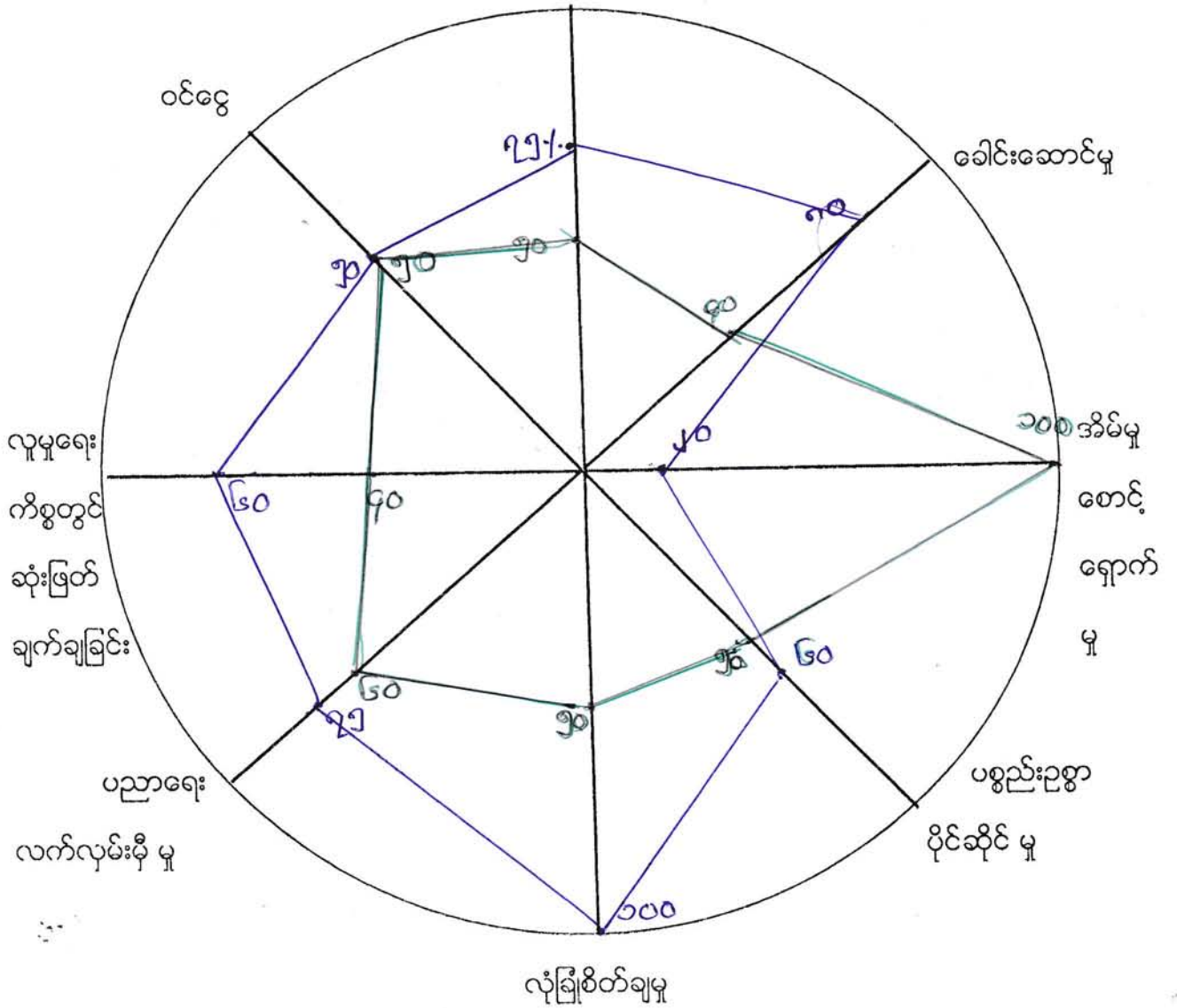

— မ
— ကျား

စတင်ဆွေးနွေးချိန် - ၂ : ၂၀

ပြီးဆုံးချိန် - ၂ : ၅၀

ကြာချိန် - ၀ : ၃၀

နေရာ **တက္ကသိုလ်ကျေးရွာ၊**
အုပ်ချုပ်ရေးမှူးရုံး

တက္ကသိုလ်အုပ်စု၊ တက္ကသိုလ်ကျေးရွာတွင် နေ့လည်(၁:၃၀)နာရီတွင် အစည်းအဝေးကို
စတင်ကျင်းပခဲ့သည်။ အမျိုးသားနှင့် အမျိုးသမီးများ၏

အခြေအနေသုံးသပ်ချက်များကိုလည်းအပြန်အလှန်ဆွေးနွေးခဲ့ပါသည်။

အမျိုးသားနှင့်အမျိုးသမီးများ၏ ကဏ္ဍအခြေအနေသုံးသပ်ချက်များကိုခေါင်းစဉ်(၈)ခု ဖြင့် ဆွေးနွေးခဲ့သည်။ (၁)အလုပ်အကိုင်အခွင့်အလမ်းရရှိမှု၊ (၂)ခေါင်းဆောင်နိုင်မှုအခြေအနေ၊ (၃)အိမ်မှုကိစ္စဆောင်ရွက်မှု၊ (၄)အရင်းအမြစ်ပေါ် အသုံးချမှု၊ (၅)လုံခြုံစိတ်ချရမှု၊ (၆)ပညာသင်ကြားခွင့်ရရှိမှု၊ (၇) လူမှုရေးကိစ္စတွင် ဆုံးဖြတ်ချက်ချနိုင်မှု၊ (၈)ဝင်ငွေရရှိမှုတို့ဖြစ်သည်။

အလုပ်အကိုင်အခွင့်အလမ်းရရှိမှု

ကျေးရွာ၏အမျိုးသားနှင့်အမျိုးသမီးများအလုပ်အကိုင်အခွင့်အလမ်းရရှိမှုသုံးသပ်ချက်တွင် အမျိုးသားများသည် (၈၅)ရာခိုင်နှုန်းရရှိပြီးအမျိုးသမီးများသည်(၅၀)ရာခိုင်နှုန်းရှိပါသည်။ အမျိုးသားများထက် အလုပ်အကိုင်အခွင့်အလမ်းရရှိမှုနည်းနေခြင်းမှာကျေးရွာတွင် အမျိုးသားများလုပ်ကိုင်နိုင်သောလုပ်ငန်းများပြားခြင်း၊ လုပ်သားငှားရမ်းရာတွင် အမျိုးသားများကိုသာငှားရမ်းကြခြင်း၊ အမျိုးသားများကိုသာငှားရမ်းကြခြင်း၊ အမျိုးသမီးများလုပ်ကိုင် ဆောင်ရွက်နိုင်သောလုပ်ငန်းနည်းပါးခြင်းတို့ကြောင့်ဖြစ်သည်။

ခေါင်းဆောင်နိုင်မှုအခြေအနေ

ကျေးရွာ၏ အမျိုးသားနှင့်အမျိုးသမီးများ၏ ခေါင်းဆောင်နိုင်မှု အခြေအနေ သုံးသပ်ချက်တွင် အမျိုးသားများသည်(၈၀)ရာခိုင်နှုန်းရရှိပြီး အမျိုးသမီးများသည်(၄၀)ရာ ခိုင်နှုန်းရှိပါသည်။အမျိုးသမီးများသည်အမျိုးသားများထက်ခေါင်းဆောင်နိုင်မှုအခြေအနေ နည်းနေခြင်းမှာ အမျိုးသမီးများသည် နေ့စဉ် အိမ်မှုကိစ္စများ ကိုဆောင်ရွက်နေခြင်း၊

အစဉ်အလာအရ အမျိုးသားများကိုသာ ခေါင်းဆောင်ခွင့်ပေးထားသောကြောင့် အမျိုးသားများ ကသာ ဦးဆောင်နိုင်မှု သာနေခြင်းဖြစ်သည်။ ကျား/ မ အခန်းကဏ္ဍအရ အမျိုးသမီးများ၏ စွမ်းဆောင်ရည်ကို မြှင့်တင်ပြောင်းလဲပေးနိုင်လျှင် အမျိုးသမီး စွမ်းဆောင်ရည်များ တိုးမြှင့်လာမည် ဖြစ်ပါသည်။

အိမ်မှုကိစ္စဆောင်ရွက်မှု

ကျေးရွာ၏ အမျိုးသားနှင့်အမျိုးသမီးများအိမ်မှုကိစ္စဆောင်ရွက်မှုသုံးသပ် ချက်တွင်အမျိုးသားများသည်(၂၀)ရာခိုင်နှုန်းရရှိပြီးအမျိုးသမီးများသည်(၁၀၀)ရာခိုင်နှုန်းရရှိသည်။ အမျိုးသမီးများသည် နေ့စဉ်အိမ်မှုကိစ္စလုပ်ငန်းများဖြစ်သောထမင်းဟင်းချက်၊ အဝတ်လျှော်၊ အိမ်သန့်ရှင်းရေး၊ သားသမီးဝေယျာဝစ္စများကို နေ့စဉ်လုပ်ဆောင်ပေးကြရပါသည်။ အမျိုးသားများသည် မိသားစုစားဝတ်နေရေးအတွက် ဝင်ငွေရှာဖွေရသဖြင့် အိမ်မှု ကိစ္စများကို ကူညီဆောင်ရွက်မပေးနိုင်ကြသောကြောင့်အားနည်းခြင်း ဖြစ်ပါသည်။

အရင်းအမြစ်ပေါ် အသုံးချမှု

ကျေးရွာ၏ အမျိုးသားနှင့်အမျိုးသမီးများ၏ အရင်းအမြစ်အပေါ် အသုံးချမှု သုံးသပ်ချက်တွင်အမျိုးသားများသည် (၆၀)ရာခိုင်နှုန်းရရှိပြီး အမျိုးသမီးများမှာ(၅၀) ရာခိုင်နှုန်းရရှိပါသည်။ ဤသို့ကွာခြားနေခြင်းမှာ အစဉ်အလာအရ အရင်းအမြစ်ပေါ် မှီခိုလုပ်ကိုင်နေသူများမှာ အမျိုးသားများဖြစ်နေခြင်းကြောင့်ဖြစ်သည်။ အမျိုးသား အမျိုးသမီး အခန်းကဏ္ဍအား ပြောင်းလဲ မြှင့်တင်ပေးလျှင် အမျိုးသမီးများ စွမ်းဆောင်ရည်တိုးတက်လာမည်ဖြစ်ပါသည်။

လုံခြုံစိတ်ချရမှု

ကျေးရွာ၏ အမျိုးသားနှင့်အမျိုးသမီးများ လုံခြုံစိတ်ချရမှုသုံးသပ်ချက်တွင် အမျိုးသားများသည် (၁၀၀)ရာခိုင်နှုန်းရရှိပြီး အမျိုးသမီးများသည်(၅၀)ရာခိုင်နှုန်းရရှိပါသည်။ အမျိုးသမီးများသည်အမျိုးသားများနှင့်ခန္ဓာပေဒေ့စည်းပုံမတူညီခြင်းနှင့်ရှေးရိုးအစဉ်အလာအလေ့ အကျင့်လည်း ဖြစ်ပါသည်။

ပညာရေးလက်လှမ်းမီမှု

ကျေးရွာ၏ အမျိုးသားနှင့်အမျိုးသမီးများ ပညာရေးလက်လှမ်းမီမှုသုံးသပ် ချက်တွင် အမျိုးသားများသည်(၅၅)ရာခိုင်နှုန်းရရှိပြီး အမျိုးသမီးများသည် (၆၀)ရာခိုင် နှုန်းရရှိပါသည်။ အမျိုးသမီးများသည် အမျိုးသားများနှင့် ပညာရေးလက်လှမ်းမီမှု နည်းနေခြင်းမှာ

အမျိုးသမီးများသည် ရှေးအစဉ်အလာအရ မိဘများက စိုးရိမ်မှုရှိခြင်း၊ အိမ်ဂေယျာဝစ္စများ ဆောင်ရွက်နေခြင်းတို့ကြောင့်ဖြစ်ပါသည်။

လူမှုရေးကိစ္စများတွင် ဆုံးဖြတ်ချက်ချခြင်း

ကျေးရွာ၏ အမျိုးသားနှင့်အမျိုးသမီးများ လူမှုရေးကိစ္စတွင် ဆုံးဖြတ်ချက် ချခြင်းသုံးသပ်ချက်တွင် အမျိုးသားများသည်(၆၀)ရာခိုင်နှုန်းရရှိပြီး အမျိုးသမီးများသည် (၄၀)ရာခိုင်နှုန်းရရှိပါသည်။ အမျိုးသမီးများသည် လူမှုရေးကိစ္စများတွင် ဆုံးဖြတ်ချက်ချခြင်း ရာခိုင်နှုန်းအားနည်းနေခြင်းမှာ ကျေးရွာတွင်းရှိ အဖွဲ့အစည်းများတွင် အမျိုးသမီးပါဝင်မှုအားနည်း နေခြင်း၊ အမျိုးသားများဦးဆောင်မှုအလေ့အကျင့်အားသာနေခြင်းတို့ ကြောင့်ဖြစ်ပါသည်။

ဝင်ငွေရရှိမှု

ကျေးရွာ၏ အမျိုးသားနှင့်အမျိုးသမီးများ ဝင်ငွေရရှိမှုသုံးသပ်ချက်တွင် အမျိုးသားများသည်(၅၀)ရာခိုင်နှုန်းရရှိပြီး အမျိုးသမီးများသည်(၅၀)ရာခိုင်နှုန်းရရှိပါသည်။အမျိုးသမီးများသည် ဝင်ငွေရရှိမှု နေခြင်းမှာ အမျိုးသမီးများ သည် နေ့စဉ် အိမ်မှုကိစ္စများကို ဆောင်ရွက်ခြင်း၊ အမျိုးသမီးများ လုပ်ကိုင်ဆောင်ရွက်နိုင်မှုသာ လုပ်ငန်းရှာ နေ့စဉ်ဝင်ငွေရရှိခြင်းဖြစ်သည်။

အသက်မွေးမှု နည်းပညာနှင့် ဈေးကွက်ချိတ်ဆက်ခြင်းတို့ ဆောင်ရွက်ပေးခြင်းဖြင့် ဝင်ငွေအခွင့်အလမ်း တိုးတက်လာမည် ဖြစ်ပါသည်။

ပြဿနာအနှစ်ချုပ် နှင့် အကြံပြုချက်

နေ့စဉ်ဝင်ငွေရရှိနိုင်သော လုပ်ငန်းများမရှိခြင်း၊ လုပ်ကိုင်ဆောင်ရွက် နိုင်သော လုပ်ငန်းနည်းပါးခြင်း၊ စွမ်းဆောင်ရည်မြှင့်တင်ပေးရန်လိုအပ်ခြင်း၊ အရင်းအမြစ်ပေါ် အခြေခံ၍ အသက်မွေးဝမ်းကျောင်းဆိုင်ရာ နည်းပညာသင်တန်းများ ပေးရန်လိုအပ်ခြင်း။ ဈေးကွက်များနှင့် ချိတ်ဆက်ဆောင်ရွက်ပေးရန် လိုအပ်ခြင်းတို့ ဖြစ်ပါသည်။

ဦးဆောင်ဆွေးနွေးသူ - ဦးအောင်မြင့်ရွှေ၊ဒေါ်မြင့်မြင့်ဟန်
ဒေါ်ကြွယ်ကြွယ်တိုး၊ဒေါ်ထက်ထက်လှိုင်
ပါဝင်ဆွေးနွေးသူ အမျိုးသား (၁၂) ဦး
အမျိုးသမီး (၁၀) ဦး

ဥစ္စာနေအဆင့် ခွဲခြားမှု စံနမူနာပုံစံ

မြို့နယ် ...~~ကော့ရှော့ရှာ...~~ ကျေးရွာအုပ်စု ~~တောင်စုစိုက်~~ ကျေးရွာ ...~~တောင်စုစိုက်~~... ရက်စွဲ ...~~၃.၈.၂၀၂၀~~...

အကြောင်းအရာ	ချမ်းသာ	အလယ်အလတ်	သာမန်
နေအိမ်အခြေအနေ	သက္ကယ်မိုး / ပျဉ်က	သက္ကယ်မိုး / ပျဉ်ဒင် ဝါးရောကာ	သက္ကယ်မိုး ဝါးက
စက်ပစ္စည်းပိုင်ဆိုင်မှု	စပါးစက်(၂)လုံး	ဆိုင်ကယ်/စက်ဘီး	လေဒီယို
လယ်ယာမြေပိုင်ဆိုင်မှု	၇ ဧက	၄ ဧက	၁ ဧက
ကျွဲ၊ နွား ပိုင်ဆိုင်မှု	၁၀ ကောင်	၄ ကောင်	၂ ကောင်
တနှစ်ပျမ်းမျှဝင်ငွေ	၂၀ သိန်း	၁၀ သိန်း	၅ သိန်း
စားနပ်ရိက္ခာဖူလုံမှု	သာမန် (၆)	အသင့်အတင့် (၃)	လုံလောက်စုံ (၁)
စုစုပေါင်းအိမ်ထောင်စု	၅ မိမိ	၅ မိမိ	၁၅ မိမိ

ကျေးတိုင်း၊ အာဠာဠိ၊ အတုတ္တရာ မြို့နယ်၊ တပုတ်စိုက်၊ ဆယ်စု၊ တည်စုစစ်
ကျေးရွာ၏ ဥစ္စာဓနခွဲခြားမှု သုံးသပ်ချက်များ

တည်စုစစ်ကျေးရွာ၏ အဓိကစီးပွားရေးဝင်၊ လျှော့ငြင်းအလုပ်၊ ဓာတ်
စောင်ဝင် လုပ်ငန်း ပြုစုသည်။ တောသူတောင်သားများ၊ ပြန်လာကြောင့် တောဓလေ့
ထုံးစံများအရ နေအိမ် အခြေအနေမှာ ပျဉ်ထောင် ပျဉ်ညွှတ် ဝါ၊ စာရံအိမ်
ဝါ၊ အိမ်တိုပြုစုပြီး အဖိုးမှာ အိမ်ခြံ အနည်းငယ်သာ သွယ်ဆို ပြိုင်ပြိုင်
အများစု မှာ သတ္တဝါ မိုးပြုပါသည်။ အဆင့်မြေ (၅) အိမ်၊ အာဝင်အ
တင်း (၁၂) အိမ် နှင့် သာမန် (၁၅) အိမ်တို့ သစ်ရွက် ခံ့ ပြုပါသည်။

စက်ဝတ္ထုများ ပိုင်ဆိုင်မှု အနေဖြင့်၊ ဟာသာ၊ စပါးစက်၊ ဆိုင်ကယ်၊
စက်တီး၊ လေဒီယို စသည်တို့ ပိုင်ဆိုင်ပြုပါသည်။ လက်မထူ ဇော၊ ခိုင်ခိုင်
ဖုတ် အများဆုံး (၃) ဇော ပိုင်ဆိုင်ပြုပြီး၊ အာဝင် အတင်း အနေဖြင့်
(၄) ဇော နှင့် သာမန် (၂) ဇောတို့ ပိုင်ဆိုင်ပြု ပြီး လက်လှုပ်လက်စား
သစ်ရွက်လည်း ပြုပါသည်။ လျှိုးနွား၊ ပိုင်ဆိုင်မှု အနေဖြင့် အများဆုံး
(၁၀) ဇော၊ အာဝင် အတင်း (၄) ဇော၊ သာမန် အနေဖြင့် အများဆုံး
(၂) ဇော သာ ပိုင်ဆိုင်ပြီး မရှိမပိုင်သူ ကများသည်။ ရာဘီပေါ် သီးနှံများ
ရှောင်ရလေ့ အပါအဝင် ဓာတ်နှစ် ဝင်လေ့ မှာ (၂၀) သိန်း၊ (၁၀) သိန်း၊ (၅)
သိန်း အဆင့်ဆင့် ရှိပြီး၊ သီးနှံ အထွက် အကောင်းတော နှစ်များတွင် ဝင်လေ့
နံ့ညို ပါးသွား နိုင် ပါသည်။ ဓားဖန် စိုက်ပျိုးမှု မှာ မှာ မှာ အနေဖြင့် အများဆုံး
(၆) လ စာ သုံးလျှော့ နိုင်ပြီး အနည်းဆုံး (၁) စာသာ သိလျှော့ နိုင်သော
လက်လှုပ်လက်စား သစ်ရွက်လည်း ပြုပါသည်။

ပြာသာနာအာဇာနည်စာချုပ်

လယ်ယာ (တောင်ယာ) မိုက်ပျိုးရေး လုပ်ငန်း တစ်ခုထပ်မံလုပ်သော အဓိကလုပ်ငန်းကြံ့ခိုင်ရေးအတွက် ဝင်ငွေရရှိနိုင်မှု နည်းလမ်းဖြင့် တစ်နှစ်၊ ဝင်ငွေရရှိရန် အခွင့်အလမ်းများ လိုအပ်ကြောင်း သုံးသပ်ဖော်ပြပါသည်။

ဦးတောင်ဆွေးမွှေးသူ -

ဦးမျိုးကျော်လယ်

ပါဝင်ဆွေးမွှေးသူ

ကျား (၁၂) ၊ မ (၁၀)

နေ့စွဲ - ၃.၂.၂၀၁၆

တောင်ချိန် - ၁:၅၀

မြို့ဆုံးချိန် - ၂:၂၀

ပြာချိန် - ၁:၃၀

အရာ - ကျေးဇူးအပ်စွာ
အုပ်ချုပ်ရေးမှူးရုံး

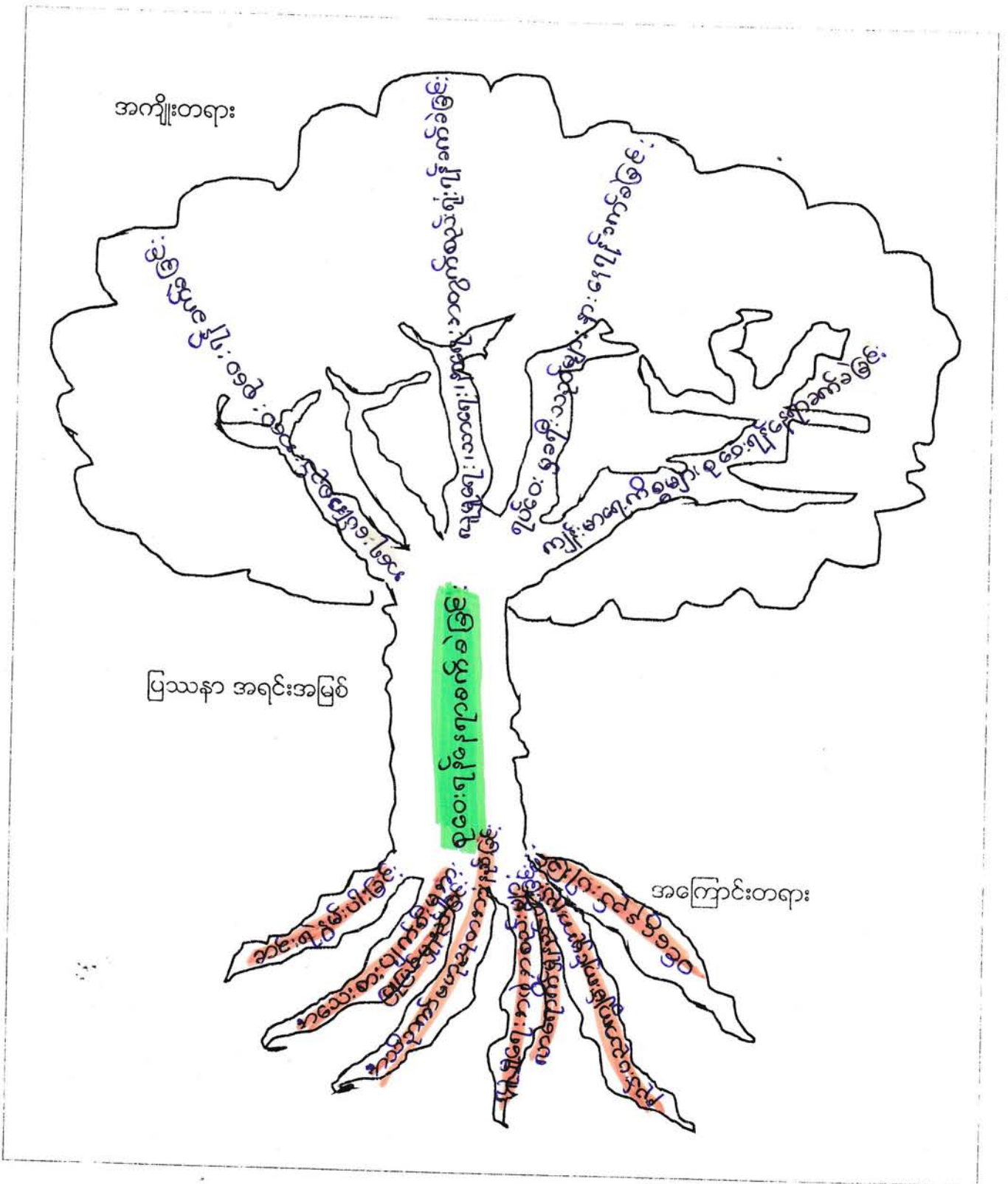

ပြဿနာ ဖြေရှင်းမှု စက်ဝန်း

မြို့နယ် ... ၆.၈.၁၃.၅၅.၅၇ ကျေးရွာအုပ်စု သည်စုတ်၊ ကျေးရွာ တည်စုတ်..... ရက်စွဲ ... ၃...၂...၂၀၁၆

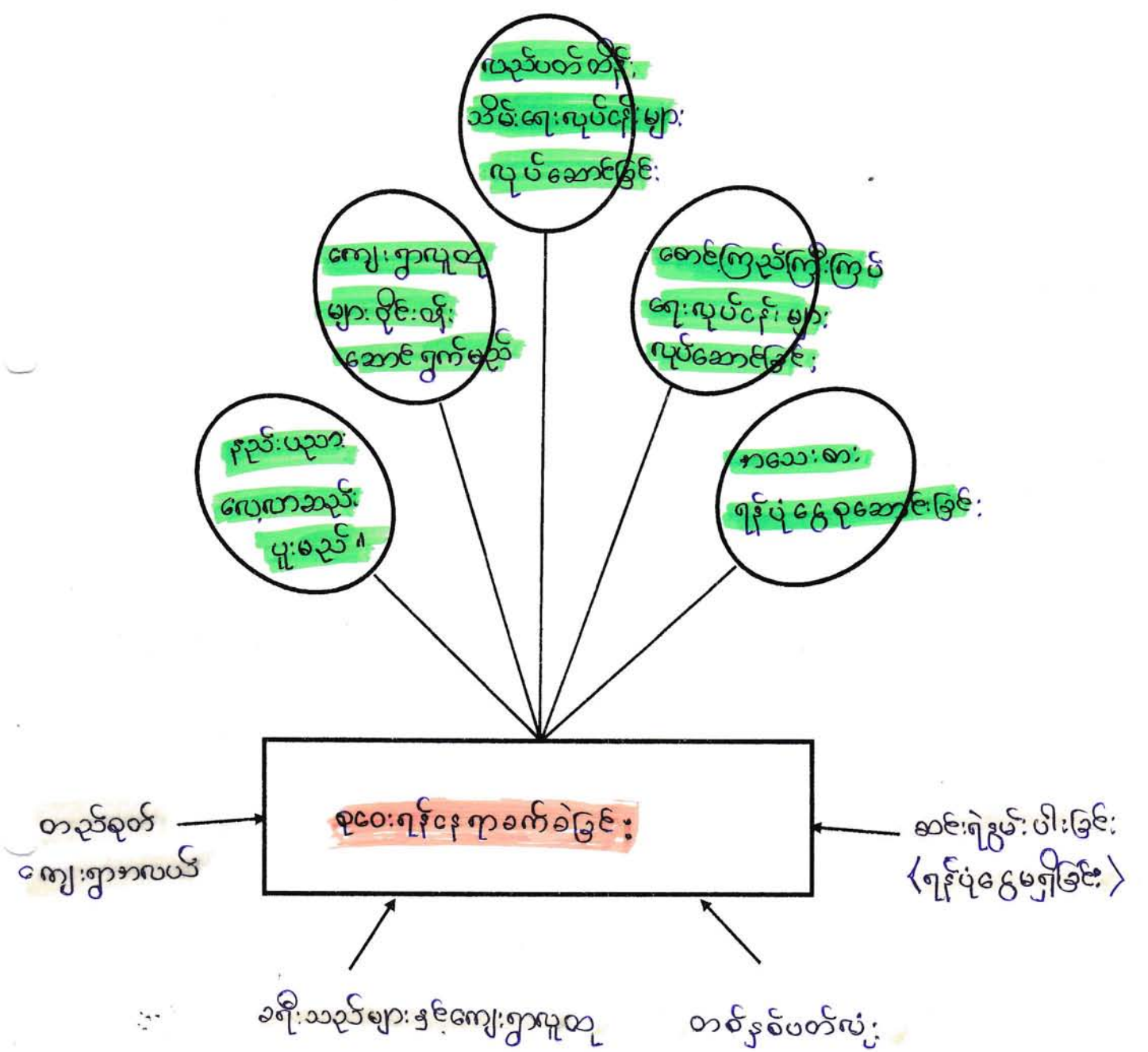

ပါဝင်ဆွေးနွေးသူ -
 ကျား - ၁၂
 မ - ၁၀

မှတ်တမ်းတင်သူ
 ဦးကျော်မင်း

မကွေးတိုင်းဒေသကြီး၊

စေတုတ္တရာမြို့နယ်၊

တောင်ပူရွာအုပ်စု၊

တောင်ပူကျေးရွာစုရပ်ဆောင်မရှိခြင်း ပြဿနာဖြေရှင်းမှု စက်ဝန်းအား သုံးသပ်ချက်

နေ့စွဲ - ၃၀ . ၂ . ၂၀၁၆

စတင်ဆွေးနွေးချိန် - ၄ : ၄၅

ပြီးဆုံးချိန် - ၅ : ၀၀

ကြာချိန် - ၀ : ၁၅

နေရာ ~~တောင်ပူကျေးရွာ~~

အုပ်ချုပ်ရေးမှူးရုံး

တောင်ပူကျေးရွာကျေးရွာစုရပ်ဆောင်မရှိခြင်း ပြဿနာအား ဖြေရှင်းမှုစက်ဝန်း သုံးသပ်ချက်အစည်းအဝေးကို ~~တောင်ပူကျေးရွာ~~ တောင်ပူကျေးရွာအုပ်ချုပ်ရေးမှူးရုံးတွင်ကျင်းပခဲ့ပါသည်။

တောင်ပူကျေးရွာတွင် ကျေးရွာစုရပ်ဆောင်မရှိခြင်းအခက်အခဲပြဿနာသည် ပုပိုင်းကျေးရွာရှိကျေးရွာလူထုအားလုံးတစ်နှစ်ပတ်လုံးအကျိုးဆက်များကိုခံစားနေရသည်။

ကျေးရွာစုရပ်ဆောင်မရှိခြင်း ပြဿနာအားဖြေရှင်းရမည့်နည်းလမ်းများမှာစုရပ်ဆောင်ဆောက်လုပ်ရာတွင်ကျေးရွာလူထု အားလုံးပူးပေါင်းပါဝင်ဆောင်ရွက်ခြင်း၊

ဦးဆောင်အကောင်အထည်ဖော်မည့်အဖွဲ့အစည်းလိုအပ်ခြင်း၊ စုရပ်ဆောင် ဆောက်လုပ်ရန်အတွက်ကျွမ်းကျင်လုပ်သားရှာဖွေခြင်း၊ ဆောက်လုပ်ပြီးစီးပါကရေရှည်တည်တံ့စေရန်ပြုပြင်ထိန်းသိမ်းရေးအစီအစဉ်များရေးဆွဲခြင်း၊ ~~ဆောင်ရွက်ခြင်း~~ ခြင်း၊ ကျေးရွာရန်ပုံငွေရှာဖွေခြင်းစသည်တို့ဖြင့် ကျေးရွာတွင်စုရပ်ဆောင် မရှိခြင်းပြဿနာအား ဖြေရှင်းရန် နည်းလမ်းအဆင့်ဆင့်အား ဆွေးနွေးခဲ့ကြပါသည်။

ဦးဆောင်ဆွေးနွေးသူ - ဦးအောင်မြင့်ရွှေ၊ ဒေါ်မြင့်မြင့်ဟန်

ပါဝင်ဆွေးနွေးသူ - အမျိုးသား - ၁၄ ဦး

- အမျိုးသမီး - ၁၈ ဦး

ကျေးရွာဖွံ့ဖြိုးရေး အထောက်အကူပြုကော်မတီ ဖွဲ့စည်းပုံ

ကျေးရွာစီ/ထောက် ဥက္ကဋ္ဌ
 ၁။ ဦးအေးမင်းထွန်း ၂၄,၁၀ တန်း
 ၂။ ဒေါ်ချစ်ချစ်မောင် ၂၀, ၂nd floor (History)
 ၃။ ဒေါ်ဦးဌေး

ဝယ်ယူရေးဆပ်ကော်မတီ
 ခေါင်းဆောင် - ဦးကျော်ခိုင် ၂၆, ၆ တန်း
 မှတ်တမ်းထိမ်း - ဦးအောင်ဌ ၄၇, ၆ တန်း
 အဖွဲ့ဝင် - ဒေါ်သန်းမြေ ၂၃, ၄ တန်း

စောင့်ကြည့်ကြီးကြပ်ရေးဆပ်ကော်မတီ
 ၁။ ဦးလှအောင် ၃၅, ၄ တန်း
 ၂။ ဒေါ်စိုးမိုးကြည် ၂၃, ၄ တန်း
 ၃။ ဒေါ်ညိုစို ၃၇, ၄ တန်း

လည်ပတ်ထိန်းသိမ်းရေးဆပ်ကော်မတီ
 ၁။ ဦးဝင်းဦး ၃၅, ၄ တန်း
 ၂။ ဦးထွန်းဦး ၂၄, ၁၀ တန်း
 ၃။ ဒေါ်သန်းခွေ ၃၈, ၁ တန်း

ကျေးရွာစေတနာ့ဝန်ထမ်း
 ၁။ ဦးမျိုးဖြူဝင်း ၃၀, ၆ တန်း
 ၂။ ဒေါ်သီတာဝင်း ၂၇, ၄ တန်း

ကျေးရွာသင်္ဂြိုဟ်ရေးစာရေး
 ၁။ ဦးစိုးထွန်း ၄၁, ၈ တန်း

အကြံပြုဖြေရှင်းရေးကော်မတီ
 ၁။ ဦးမင်းအောင် ၂၆, ၆ တန်း
 ၂။ ဒေါ်စန်းဖြူ ၂၇, ၄ တန်း

ကျေးရွာများရေး အထောက်အကူပြုကော်မတီ ဖွဲ့စည်းပုံ

ကျေးရွာဖွံ့ဖြိုးရေး/ထောက်ပံ့ရေး
 ၁။ ဦးအောင်စိုးထွန်း
 ၂။ ဒေါ်ခင်မာမာ

ဝယ်ယူရေးဆောင်ကော်မတီ
 ၁။ ဒေါ်ခင်မာမာ
 ၂။ ဒေါ်ခင်မာမာ
 ၃။ ဒေါ်ခင်မာမာ

စောင့်ကြည့်ကြီးကြပ်ရေးဆောင်ကော်မတီ
 ၁။ ဦးကျော်စွာ
 ၂။ ဒေါ်ခင်မာမာ
 ၃။ ဒေါ်ခင်မာမာ

လည်ပတ်ထိန်းသိမ်းရေးဆောင်ကော်မတီ
 ၁။ ဦးကျော်စွာ
 ၂။ ဒေါ်ခင်မာမာ
 ၃။ ဒေါ်ခင်မာမာ

ကျေးရွာစောင့်ရှောက်ရေး
 ၁။ ဒေါ်ခင်မာမာ
 ၂။ ဒေါ်ခင်မာမာ

ကျေးရွာထောက်ပံ့ရေး
 ၁။ ဒေါ်ခင်မာမာ

အကြံပြုဖြေရှင်းရေးကော်မတီ
 ၁။ ဒေါ်ခင်မာမာ
 ၂။ ဒေါ်ခင်မာမာ

ကျေးရွာအုပ်စု ဖွံ့ဖြိုးရေး အထောက်အကူပြုကော်မတီ ဖွဲ့စည်းပုံ

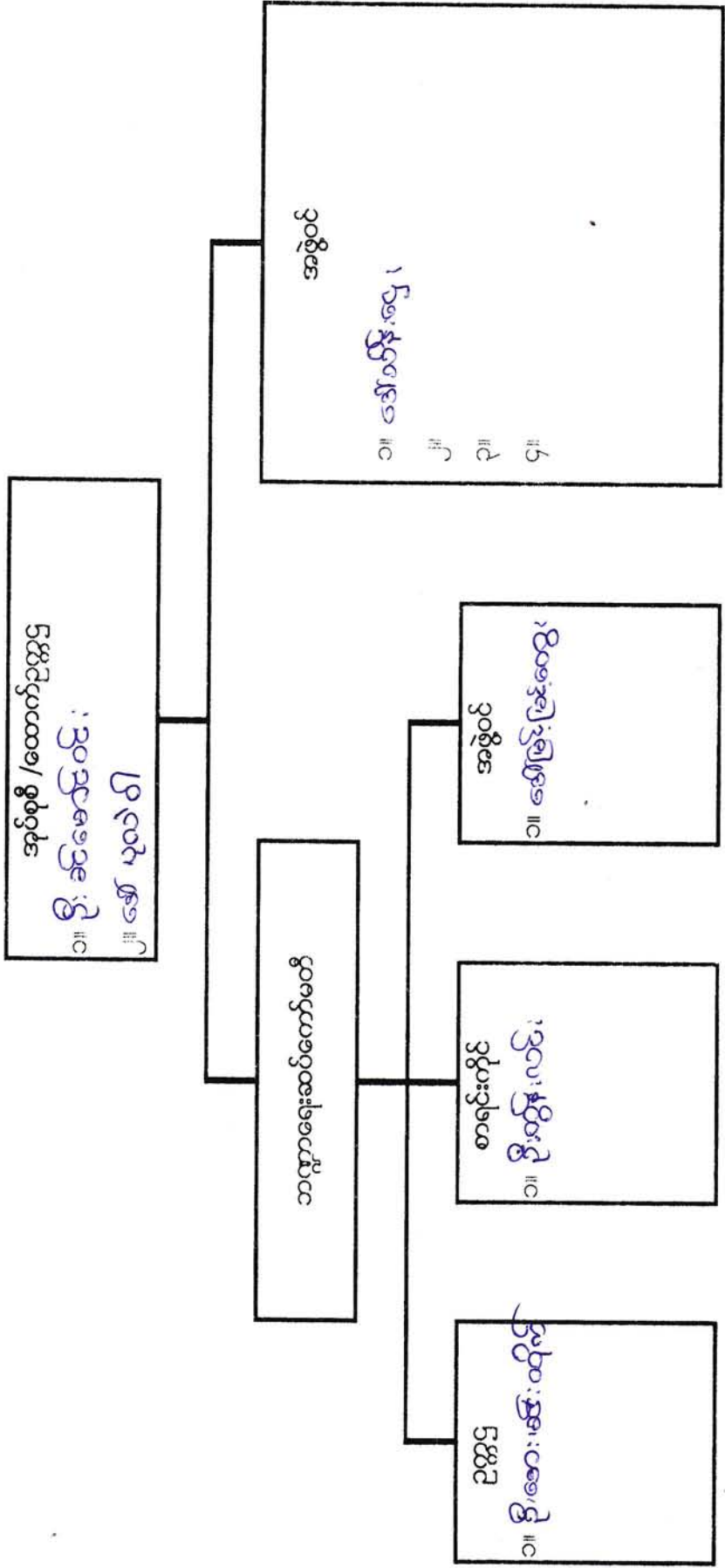

ကျေးရွာအုပ်စု ဖွံ့ဖြိုးရေး အထောက်အကူပြုကော်မတီ ဖွဲ့စည်းပုံ

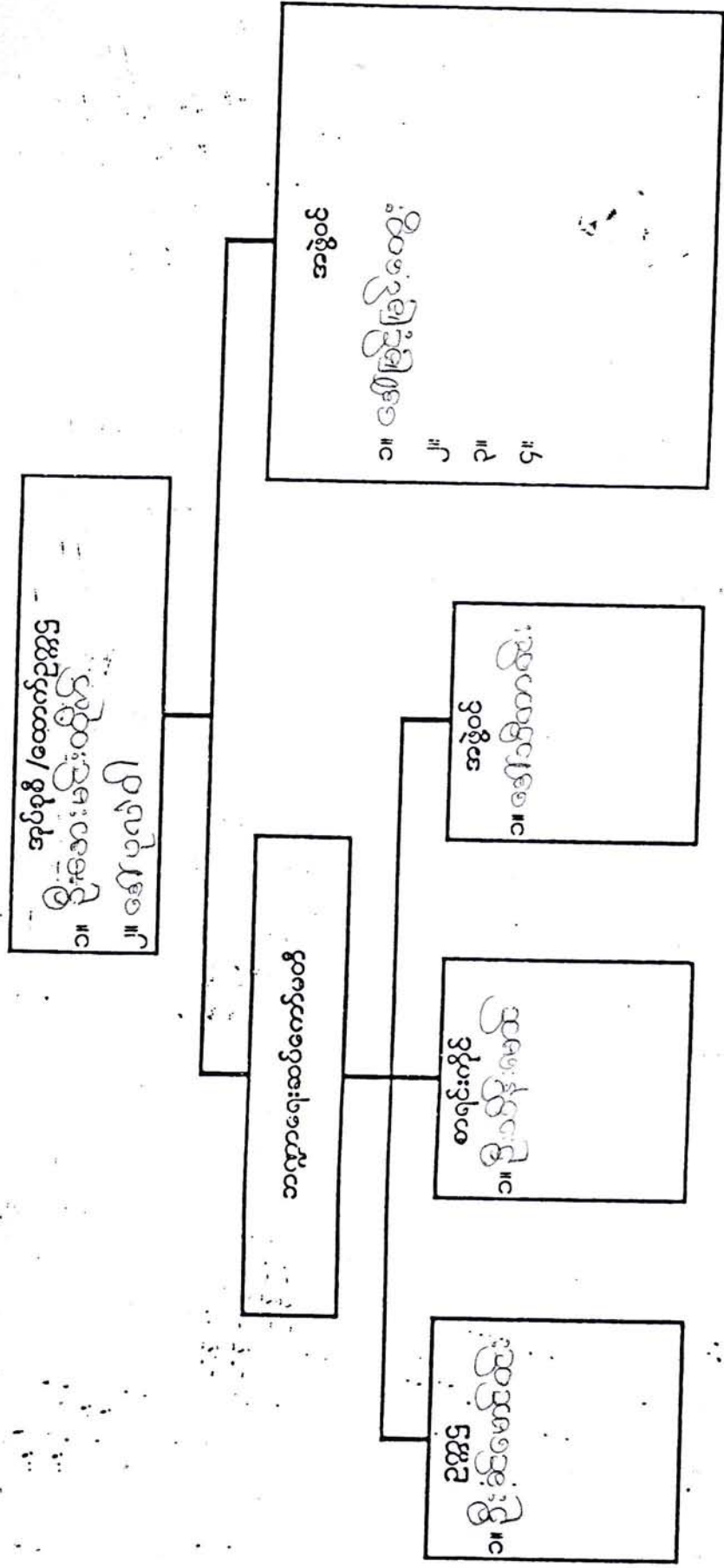

လုပ်ငန်းလိုအပ်ချက်များ ဖော်ထုတ်ခြင်း

ရက်စွဲ ၃.၂.၂၀၁၆

အမျိုးသား အဖွဲ့

- ၁။ စုရပ်စောင့် ဆောက်လုပ်ခြင်း
- ၂။ အင်ဂျင် ဇီ၊ ယင်ရေး
- ၃။ ဆေးပေး ဆို
- ၄။ စာပြုစုစီမံခန့်ခွဲရေး
- ၅။ ကမ္ဘော့ ကစားကွင်း
- ၆။ စာတင်ကျောင်း ခြံစည်းရိုး
- ၇။ ကျောက်ရေဖျတ်ခြင်း
- ၈။ စာတင်ကျောင်း ပြုပြင်ခြင်း
- ၉။

အမျိုးသမီး အဖွဲ့

- ၁။ စုရပ်စောင့်
- ၂။ အင်ဂျင် ဇီ
- ၃။ စာပြုစုစီမံခန့်ခွဲရေး
- ၄။ စာတင်ကျောင်း ပြုပြင်ခြင်း
- ၅။ ရေချစ်စနစ် (ရေးဆွဲရေး၊ ဝါးလျှိုး)
- ၆။ ရေပေးစနစ် (ရေးဆွဲရေး၊ ဝါးလျှိုး)
- ၇။
- ၈။
- ၉။

လုပ်ငန်းလိုအပ်ချက်များ ဖော်ထုတ်ခြင်း

ရက်စွဲ

အမျိုးသား အဖွဲ့

- ၁။ ကျောင်း (၁) ခု ရှိ
- ၂။ မီးကွေးရေး
- ၃။ အားကစားကွင်း
- ၄။ စာသင်ကျောင်းဆောင်သစ်
- ၅။ ရေ ရရှိရေး (ရေတွင်း၊ ရေကန်)
- ၆။ အိမ်စိတ်တွင်း
- ၇။ စိုက်ပျိုးရေး နည်းပညာ
- ၈။ အ.လ.က ကျောင်း
- ၉။

အမျိုးသမီး အဖွဲ့

- ၁။ ကျောင်း (၁) ခု ရှိ
- ၂။ မီးကွေးရေး
- ၃။ စာကြည့်တိုက်
- ၄။ စာသင်ကျောင်းဆောင်သစ်
- ၅။ ရေ ရရှိရေး (ရေတွင်း၊ ရေကန်)
- ၆။ ဆေးပေးခန်း
- ၇။
- ၈။
- ၉။

လုပ်ငန်းဦးစားပေးအလိုက် နှိုင်းယှဉ်ဇယား

ရက်စွဲ ..၃.၁၂.၂၀၁၆..

	စုရပ် ဆောင်	ဆိမ္မာမိ ဒီဂရီ	စာကြည့် တိုက်	ကလေး အားကစား ကွင်း	ကျောင်း ခြံစည်းဂျိုး	ကျောက် ရေအိုင် ခြောင်း	ရေပေးရေ တိုး ချဲ့ခြင်း
စုရပ် ဆောင်	၆၆	စုရပ် ဆောင်	စုရပ် ဆောင်	စုရပ် ဆောင်	စုရပ် ဆောင်	စုရပ် ဆောင်	စုရပ် ဆောင်
ဆိမ္မာမိ ဒီဂရီ	၅၆		ဒီဂရီ မီး	ဒီဂရီ မီး	ဒီဂရီ မီး	ဒီဂရီ မီး	ဒီဂရီ မီး
စာကြည့် တိုက်	၄၆			စာကြည့် တိုက်	စာကြည့် တိုက်	စာကြည့် တိုက်	စာကြည့် တိုက်
ကလေး အားကစား ကွင်း					ကျောင်း ခြံစည်းဂျိုး	ကျောက် ရေအိုင် ခြောင်း	ရေပေးရေ တိုး ချဲ့ခြင်း
ကျောင်းခြံ စည်းဂျိုး	၃၆					ကျောင်း ခြံစည်းဂျိုး	ကျောင်း ခြံစည်းဂျိုး
ကျောက် ရေအိုင် ခြောင်း	၂၆						ကျောက် ရေအိုင် ခြောင်း
ရေပေးရေ တိုး ချဲ့ခြင်း	၁၆						

မှတ်တမ်းတင်သူ

မိုးကျော်စွာ

လုပ်ငန်းဦးစားပေးအလိုက် နှိုင်းယှဉ်ဇယား

ရက်စွဲ

	ကျောင်းခြံ စဉ်းရိုး	မီးလင်း ရေ	အားကစား ကွင်း	ဆင်္ကြံ တိုက်	စာသင် ကျောင်း သစ်	ဂေ့ရရှိရေး	အင်္ဂါစီတန်း
ကျောင်းခြံ စဉ်းရိုး		ကျောင်းခြံ စဉ်းရိုး	ကျောင်းခြံ စဉ်းရိုး	ကျောင်းခြံ စဉ်းရိုး	ကျောင်းခြံ စဉ်းရိုး	ကျောင်းခြံ စဉ်းရိုး	ကျောင်းခြံ စဉ်းရိုး
မီးလင်း ရေ			မီးလင်းရေ	မီးလင်းရေ	မီးလင်းရေ	မီးလင်းရေ	မီးလင်းရေ
အားကစား ကွင်း				ကစား ကွင်း	ကစားကွင်း	ကစားကွင်း	ကစားကွင်း
ဆင်္ကြံ တိုက်					ဆင်္ကြံတိုက်	ဆင်္ကြံတိုက်	ဆင်္ကြံ တိုက်
စာသင် ကျောင်း သစ်						စာသင် ကျောင်း	စာသင် ကျောင်း
ဂေ့ရရှိရေး							ဂေ့ရရှိရေး
အင်္ဂါစီတန်း							

မှတ်တမ်းတင်သူ

မိုးကျော်လင်း

ကျေးရွာလူမှုရေး အဆောက်အဦးဆိုင်ရာ အခက်အခဲများအပေါ် ခန့်မှန်း ငွေကြေး တွက်ချက်မှုဇယား

ရက်စွဲ .၃...၂...၂၀၂၁..

စဉ်	ဦးစားပေး ဖြေရှင်း ရမည့် အခက်အခဲ	ဖြေရှင်းနည်း	လိုအပ်သော ဘဏ္ဍာငွေ ပမာဏ	ဆောင်ရွက်မည့် ကာလ	တာဝန်ခံမည့် အဖွဲ့	မှတ်ချက်
၁။	စုရယ်ဆောင်	တန်ထရိုက် + လူဝင်	၅၅၀၀၀၀၀	၂၀၁၆	လူထုမဟာဗိုလ်	
၂။	အင်ဂျင်ဇီ	။	၅၅၀၀၀၀၀	၂၀၁၇	လူထုမဟာဗိုလ်	
၃။	စာပြန်တိုက်	။	၅၀၀၀၀၀၀	၂၀၁၈	လူထုမဟာဗိုလ်	
၄။	ကျေးစံ့စည်းရိုး	။	၅၃၀၀၀၀၀၀	၂၀၁၉	လူထုမဟာဗိုလ်	
၅။	ကျောက်ရေဖျက် ခြေခင်း					
၆။	ရေပေးဝေရေး တိုး ချဲ့ခြင်း					
၇။	ကလေးကစားကွင်း					
၈။	စာတင်ကျောက်ပြု ပြင်ခြင်း					
၉။	ဆေးပေးခန်း					
၁၀။						

ပါဝင်ဆွေးနွေးသူ

ကျား - ၁၄

မ - ၁၅

မှတ်တမ်းတင်သူ

[Signature]
မြ.ကျော်စွာ

ရွာလူမှုရေး အဆောက်အဦးဆိုင်ရာ အခက်အခဲများအပေါ် ခန့်မှန်း ငွေကြေး တွက်ချက်မှုဇယား

ရက်စွဲ

စဉ်	ဦးစားထု ဖြေရှင်း ရမည့် အခက်အခဲ	ဖြေရှင်းနည်း	လိုအပ်သော ဘဏ္ဍာငွေ ယမာက	ဆောင်ရွက်မည့် ကာလ	တာဝန်ခံမည် အဖွဲ့	မှတ်ချက်
၁။	အခြေခံဓာတ်ငွေခွာ ပညာမဝင်လူများ	ကျောင်းခြံ စိုက်ပျိုး	၅၀၀၀၀၀၀	၂၀၀၇	ရွာထူမဟာပြု	
၂။	ကျောင်းသားများ ဆေးကုသမှု၊ ဥပမာအားဖြင့် သွားဆေးရေးခန်းခံ	ဒေါ်လမ်းရေး	၆၅၀၀၀၀၀	၂၀၀၈	ရွာထူမဟာပြု	
၃။	ကျွမ်းကျင်ရေးအဖွဲ့၏ စာစာရွေးချယ်မှု	ဒေါ်မာမာ၊ ကွင်း				
၄။	ကျောင်းသူ/သားဖွား ဆောင်ရွက်ရေးအဖွဲ့ ဖိတ်ခေါ်ချက်	စာဝတ်ကျော်၊ အောင်ဝင်း				
၅။	မဟာသုတေသန ဝါးခြင်	စာအုပ်အဖွဲ့				
၆။	ရွာကောင်စီရေးသား မလုံလောက်ခြင်း	ရွာရှိရေး				
၇။	ဆေးကုသရေး ခေတ်မီခြင်း	ဆေးစာဝါး				
၈။	ရွာကောင်စီရေးသား မလုံလောက်ခြင်း	အပိုစီမံခြင်း				
၉။	ရိုက်ပျိုးသွားများ မအောင်မြင်ခြင်း	ရိုက်ပျိုးရေး နည်းပညာ				
၁၀။	အခြားဆေးကုသမှု အခက်အခဲများ သုံးစွဲရခြင်း	အလေးက ကျောင်း				

င်ဆွေးနွေးသူ -

မှတ်တမ်းတင်သူ

ဦးကျော်သိန်း

မကွေးတိုင်းဒေသကြီး ၊ စေတနာ့ထူထောင်ရေး ဖြန့်ဖြူးရေး ဝန်ထမ်းများ၏

အသက်မွေးဝမ်းကျောင်း စာရင်းစာရင်း ဝန်ထမ်းများ၏

အကျဉ်းချုပ်စာရင်း

ရက်စွဲ - ၃.၂.၂၀၁၆

စဉ်	လုပ်ငန်းအမျိုးအစား	ဦးစားပေးအဆင့်
၁	စုရပ်စေတနာ့	၁
၂	အကျွမ်းကျင်ရေး	၂
၃	အထောက်အကူ	၃
၄	ကျောင်း၊ ဗဟိုဌာန	၄
၅	ကျောင်းအုပ်ကြီး	၅
၆	ရေပေးစေရေး ဝန်ထမ်း	၆
၇	ကလေး အားကစားကွင်း	၇
		၈
		၉
		၁၀
		၁၁

တည်စုတ်ကျေးရွာ၏ ကျေးရွာလက်စွဲစာအုပ်ပြုလုပ်ခြင်း မှတ်တမ်းဓာတ်ပုံများ



ပုံစံစ-၁ ကျေးရွာအခြေခံအချက်အလက်များ (Form PC 1)

လမ်းညွှန်ချက်/ကျေးရွာတစ်ရွာသို့ ပထမဆုံးမိတ်ဆက်ခရီးသွားရောက်သောအခါ လူထုစည်းရုံးရေးမှူးသည် ကျေးရွာခေါင်းဆောင်များအား ကျေးရွာအချက်အလက်များကို မေတ္တာရပ်ခံ၍ တောင်းခံရသည်။ ဤအချက်အလက်များကို စီမံကိန်းမိတ်ဆက်အစည်းဝေးမတိုင်မီ တောင်းခံရသည်။ စီမံကိန်းမိတ်ဆက်အစည်းဝေးတွင် လူထုစည်းရုံးရေးမှူးသည် ဤအချက်အလက်များအား စစ်ဆေးပီးမှန်ကန်အောင် ပြုလုပ်ရမည်။ ပြီးနောက်တွင် လူထုစည်းရုံးရေးမှူးမှ သတင်းအချက်အလက်ထဲသို့ Tablets မှတစ်ဆင့် ဖြည့်သွင်းရမည်။

ကျေးရွာအုပ်ချုပ်ရေးမှူးအမည် <i>ဒေါ်ခင်အေး</i>	ကျေးရွာအုပ်ချုပ်ရေးမှူး၏ ဖုန်းနံပါတ် <i>၀၉၀၇၅၅၇၇</i>	လူထုစည်းရုံးရေးမှူး၏ အမည် <i>ဒေါ်ခင်ကျော်စွာ</i>
ပြည်နယ်/တိုင်းဒေသကြီး <i>မကွေး</i>	မြို့နယ် <i>စေတီတော်</i>	ကျေးရွာအုပ်စု <i>တောင်ရေ</i>

လူမျိုးစု	အိမ်ထောင်စုအရေအတွက်	ကိုးကွယ်သည့်ဘာသာ	အိမ်ထောင်စုအရေအတွက်
လူမျိုးစု (၁) <i>ဗုဒ္ဓ</i>	<i>၃၅</i>	ဘာသာ(၁) -----	<i>၃၅</i>
လူမျိုးစု (၂) -----		ဘာသာ(၂) -----	
လူမျိုးစုရော -----		ဘာသာရော -----	

လူဦးရေ	အမျိုးသား(အရေအတွက်)	အမျိုးသမီး(အရေအတွက်)
အိမ်ထောင်ဦးစီး	<i>၆၀</i>	<i>၃၅</i>

(ခ) လက်လှမ်းမီအသုံးပြုနိုင်သည့် အဆောက်အဦများ

စာသင်ကျောင်း	အမှတ်ခြံပိ	ကျန်းမာရေး	အမှတ်ခြံပိ	ဘာသာရေးအဆောက်အဦ	အမှတ်ခြံပိ
အထက်တန်းကျောင်း	<input type="checkbox"/>	ဆေးရုံ	<input type="checkbox"/>	စေတီ	<input checked="" type="checkbox"/>
အလယ်တန်းကျောင်း	<input type="checkbox"/>	ကျန်းမာရေးဌာန	<input type="checkbox"/>	ဘုန်းကြီးကျောင်း	<input checked="" type="checkbox"/>
မူလတန်းကျောင်း	<input checked="" type="checkbox"/>	ကျန်းမာရေးဌာနခွဲ	<input type="checkbox"/>	ဟိန္ဒူဘုရားကျောင်း	<input type="checkbox"/>
မူကြိုကျောင်း	<input type="checkbox"/>	ဆေးပေးခန်း	<input type="checkbox"/>	ခရစ်ယာန်ကျောင်း	<input type="checkbox"/>
အခြား	<input type="checkbox"/>	အခြား	<input type="checkbox"/>	ဗလီ	<input type="checkbox"/>
				အခြား	<input type="checkbox"/>
မှတ်ချက်		မှတ်ချက်		မှတ်ချက်	

(ဂ) ကျွမ်းကျင်သူများမှတ်တမ်း ၊ ကျေးရွာတွင် နေထိုင်သော သို့မဟုတ် တခြားရွာမှလာရောက်သော ကျွမ်းကျင်သူများ

(၁) စာသင်ကျောင်း			(၂) ကျန်းမာရေး			(၃) လက်မှုပညာရှင်		
	ရွာတွင် နေထိုင်သူ	အခြားရွာမှ လာသူ		ရွာတွင် နေထိုင်သူ	အခြားရွာမှ လာသူ		ရွာတွင် နေထိုင်သူ	အခြားရွာမှ လာသူ
မူလတန်း/ပြဿဒါနဆရာမ	<input type="checkbox"/>	<input checked="" type="checkbox"/>	ဆရာပန်	<input type="checkbox"/>	<input type="checkbox"/>	လက်သမား	<input type="checkbox"/>	<input type="checkbox"/>
အထက်တန်း/ပြဿဒါနဆရာမ	<input type="checkbox"/>	<input type="checkbox"/>	လက်ထောက်	<input type="checkbox"/>	<input type="checkbox"/>	ပန်းရံ	<input type="checkbox"/>	<input type="checkbox"/>
အလယ်တန်း/ပြဿဒါနဆရာမ	<input type="checkbox"/>	<input type="checkbox"/>	ကျန်းမာရေးမှူး	<input type="checkbox"/>	<input type="checkbox"/>	လျှပ်စစ်ဆိုင်ရာ	<input type="checkbox"/>	<input type="checkbox"/>
အလယ်တန်း/ပြဿဒါနဆရာမ	<input type="checkbox"/>	<input type="checkbox"/>	အမျိုးသမီးကျန်းမာရေးဆရာမ	<input type="checkbox"/>	<input type="checkbox"/>			

မူကြိုဆရာ၊ဆရာမ	<input type="checkbox"/>	<input type="checkbox"/>	အရသားဖွား	<input checked="" type="checkbox"/>	<input type="checkbox"/>	ရေပိုက်သွယ်သူ	<input type="checkbox"/>	<input type="checkbox"/>
အခြား	<input type="checkbox"/>	<input type="checkbox"/>	ပြည်သူ့ကျန်းမာရေးလုပ်သား (၁)/(၂)	<input type="checkbox"/>	<input type="checkbox"/>	စက်ပြင်ဆရာ	<input type="checkbox"/>	<input type="checkbox"/>
မှတ်ချက်			မှတ်ချက်			မှတ်ချက်		

(ဃ) ကျေးရွာသို့ ရောက်ရှိနိုင်သည့်လမ်းအခြေအနေ /ကျေးရွာတစ်ရွာသည် ၎င်း၏ကျေးရွာအုပ်စုနှင့် ဆက်သွယ်ထားသော လမ်းအခြေအနေ(အောက်ပါတို့ကိုဝိုင်းပါ)

ကျောက်ကြမ်းလမ်း ကတ္တရာလမ်း ကွန်ကရစ်လမ်း မော်တော်ဆိုင်ကယ်လမ်း
 ကျောက်ခင်းလမ်း မြေသားလမ်း လူသွားလမ်း အခြား _____

(င) ကျေးရွာဖွံ့ဖြိုးမှုစီမံချက်

- (၁) လူထုပဟိုပြုစီမံကိန်းမစတင်မီ ဤကျေးရွာတွင်ကျေးရွာဖွံ့ဖြိုးမှု စီမံချက်ရှိခဲ့ပါသလား? ဝိုင်းပါ
 ရှိပါသည်/မရှိပါ/မသိပါ
- (၂) ရှိခဲ့ပါလျှင် ဤစီမံချက်ကို မည်သည့် ခုနှစ်တွင်ပြင်ဆင်ခဲ့ပါသနည်း? နှစ် ၂၀၁၂/မသိပါ
 ပြုခဲ့ပါသည်/မပြုခဲ့ပါ /မသိပါ
- (၃) ဤစီမံချက်ကို မြို့နယ်မှအတည်ပြုခဲ့ပါသလား?

(စ) ခရီးအကွာအဝေး

- (၁) ဤကျေးရွာ၏ပဟိုမှ၎င်းကျေးရွာအုပ်စု၏ပဟိုအထိခရီးမိုင်မည်မျှကွာဝေးသနည်း? မိုင်-----/မသိပါ
- (၂) ဤကျေးရွာမှ ၎င်းကျေးရွာအုပ်စုပဟိုအထိသွားလာရာတွင်ကြာမြင့်သည့်အချိန်
 ခြောက်သွေ့ရာသီတွင်ကြာချိန်-----
 အခြား----- စသည်တို့ဖြင့်သွားလျှင်ကြာမြင့်သည့်အချိန်
 မိုးရာသီတွင်ကြာချိန်-----
 အခြား----- စသည်တို့ဖြင့်သွားလျှင်ကြာမြင့်သည့်အချိန်

(ဆ) ပတ်ဝန်းကျင်ဆိုင်ရာသဘာဝဘေးအန္တရာယ် -

ဤကျေးရွာတွင်ရေကြီးခြင်းကဲ့သို့ သဘာဝဘေးအန္တရာယ်ကျရောက်ဖူးခြင်းရှိပါသလား။
 မရှိပါ ရှိပါသည် ရှိလျှင်ဖော်ပြပါ-----

(ဇ) ကျေးရွာတွင် ဖွဲ့စည်းထားသော အဖွဲ့အစည်းများ

လူထုပဟိုပြုစီမံကိန်းမတိုင်မီ ဤကျေးရွာတွင် ကျေးရွာဖွံ့ဖြိုးရေးအတွက် အစိုးရ(သို့)ရွာသားများကိုယ်တိုင်(သို့) စီမံကိန်းတစ်ခုခုမှ ဖွဲ့စည်းထားသည့် အဖွဲ့အစည်းများရှိပါသလား။

Save the Children

ကျေးရွာခေါင်းဆောင်

အမည် ဦးကျော်သူ

လက်မှတ်



နေ့စွဲ

၃.၂.၂၀၁၆

လူထုစည်းရုံးရေးမှူး

အမည်

ဦးကျော်စွာ

လက်မှတ်



နေ့စွဲ

၃.၂.၂၀၁၆

လူထုဗဟိုပြု စီမံကိန်း

ပုံစံ - ၈ - ၁ ကျေးရွာအခြေခံအချက်အလက်များ (Form PC 1)

လမ်းညွှန်ချက်။ ကျေးရွာတစ်ရွာသို့ ပထမဆုံးမိတ်ဆက်ခရီး သွားရောက်သောအခါ လူထုစည်းရုံးရေးမှူးသည် ကျေးရွာ ခေါင်းဆောင်များအား ကျေးရွာအချက်အလက်များကို မေတ္တာရပ်ခံ၍ တောင်းခံရသည်။ ဤအချက်အလက်များကို စီမံကိန်း မိတ်ဆက်အစည်းဝေးမတိုင်မီတောင်းခံရမည်။ စီမံကိန်းမိတ်ဆက်အစည်းဝေးတွင် လူထုစည်းရုံးရေးမှူးသည် ဤအချက်အလက် များအား စစ်ဆေးပြီး မှန်ကန်အောင်ပြုလုပ်ရမည်။ ပြီးနောက်တွင် လူထုစည်းရုံးရေးမှူးမှ သတင်းအချက်အလက်ထိသို့ Tablets မှ တဆင့် ဖြည့်သွင်းရမည်။

ကျေးရွာအုပ်ချုပ်ရေးမှူး အမည် ဦးကျော်စွာ	ကျေးရွာအုပ်ချုပ်ရေးမှူး၏ ဖုန်းနံပါတ်	လူထုစည်းရုံးရေးမှူး၏ အမည် ဦးကျော်စွာ
ပြည်နယ်၊ တိုင်းဒေသကြီး၊ မြို့နယ်၊ စေတနာ့အုပ်စု - တောင်ပူ၊ ကျေးရွာ - တောင်ပူ		

က။ လူဦးရေ

လူမျိုးစု	အိမ်ထောင်စုအရေအတွက်	ကိုးကွယ်သည့်ဘာသာ	အိမ်ထောင်စုအရေအတွက်
လူမျိုးစု (၁) - မြန်မာ	၃၅	ဘာသာ (၁) - ဗုဒ္ဓ	၃၅
လူမျိုးစု (၂) -----		ဘာသာ (၂) -----	
လူမျိုးစု (၃) -----		ဘာသာ (၃) -----	
လူမျိုးစုရော -----		ဘာသာရော -----	
	အရေအတွက်		
မသန်စွမ်းသူများ	၁		
သက်ကြီးရွယ်အိုများ (၆၅ နှစ် နှင့် အထက်)	၁၄		
စစ်ဘေးရှောင်	-		

	အမျိုးသား (အရေအတွက်)	အမျိုးသမီး (အရေအတွက်)
လူဦးရေ		
လူမျိုးစု (၁) - မြန်မာ	၃၄	၃၁
လူမျိုးစု (၂) -----		
လူမျိုးစု (၃) -----		
အိမ်ထောင်စဦးစီး	၃၀	၅

(ခ) အခြေခံအဆောက်အအုံ အသုံးအဆောင်များ

စာသင်ကျောင်း	အမှတ် ခြံစံပါ	ကျန်းမာရေး	အမှတ် ခြံစံပါ	ဘာသာရေး အဆောက် အအုံများ	အမှတ် ခြံစံပါ
အထက်တန်းကျောင်း	<input type="checkbox"/>	ဆေးရုံ	<input type="checkbox"/>	စေတီ	<input checked="" type="checkbox"/>
အလယ်တန်းကျောင်း	<input type="checkbox"/>	ကျန်းမာရေးဌာန	<input type="checkbox"/>	ဘုန်းကြီးကျောင်း	<input checked="" type="checkbox"/>
မူလတန်းကျောင်း	<input checked="" type="checkbox"/>	ကျန်းမာရေးဌာနခွဲ	<input type="checkbox"/>	ဟိန္ဒူဘုရားကျောင်း	<input type="checkbox"/>
မူကြိုကျောင်း	<input type="checkbox"/>	ဆေးပေးခန်း	<input type="checkbox"/>	ခရစ်ယာန်ကျောင်း	<input type="checkbox"/>
အခြား	<input type="checkbox"/>	အခြား	<input type="checkbox"/>	ဗလီ	<input type="checkbox"/>
				အခြား	<input type="checkbox"/>
မှတ်ချက်		မှတ်ချက်		မှတ်ချက်	
		အချို့သော မြို့			

(ဂ) ကျွမ်းကျင်သူများမှတ်တမ်း (ကျေးရွာတွင်နေထိုင်သော သို့မဟုတ် တခြားရွာမှလာရောက်သော ကျွမ်းကျင်သူများ)

(၁) စာသင်ကျောင်း			(၂) ကျန်းမာရေး			(၃) လက်မှုပညာရှင်		
	ရွာတွင်နေထိုင်သူ	အခြားရွာမှလာသူ		ရွာတွင်နေထိုင်သူ	အခြားရွာမှလာသူ		ရွာတွင်နေထိုင်သူ	အခြားရွာမှလာသူ
မူလတန်းပြဆရာ/မ	<input type="checkbox"/>	<input checked="" type="checkbox"/>	ဆရာဝန်	<input type="checkbox"/>	<input type="checkbox"/>	လက်သမား	<input type="checkbox"/>	<input type="checkbox"/>
အထက်တန်းပြဆရာ/မ	<input type="checkbox"/>	<input type="checkbox"/>	လက်ထောက်ကျန်းမာရေးမှူး	<input type="checkbox"/>	<input type="checkbox"/>	ပန်းရံ	<input type="checkbox"/>	<input type="checkbox"/>
အလယ်တန်းပြဆရာ/မ	<input type="checkbox"/>	<input type="checkbox"/>	အမျိုးသမီးကျန်းမာရေးဆရာမ	<input type="checkbox"/>	<input type="checkbox"/>	လျှပ်စစ်ကျွမ်းကျင်ပညာရှင်	<input type="checkbox"/>	<input type="checkbox"/>
မူကြိုဆရာ/မ	<input type="checkbox"/>	<input type="checkbox"/>	သားဖွားဆရာမ	<input type="checkbox"/>	<input type="checkbox"/>	ပိတ်သမား	<input type="checkbox"/>	<input type="checkbox"/>
အခြား	<input type="checkbox"/>	<input type="checkbox"/>	ပြည်သူ့ကျန်းမာရေးလုပ်သား	<input type="checkbox"/>	<input type="checkbox"/>	ရေပိုက်သွယ်သူ	<input type="checkbox"/>	<input type="checkbox"/>
မှတ်ချက်			မှတ်ချက်			စက်ပြင်ဆရာ	<input type="checkbox"/>	<input type="checkbox"/>
			အရက်သား(၅)	<input checked="" type="checkbox"/>		မှတ်ချက်		

(ဃ) ကျေးရွာသို့ ရောက်ရှိနိုင်သည့် လမ်းအခြေအနေ / ကျေးရွာတစ်ရွာသည် ၎င်း၏ ကျေးရွာအုပ်စုနှင့် ဆက်သွယ်ထားသော လမ်းအခြေအနေ (အောက်ပါတို့ကိုပိုင်းပါ)

- ကျောက်ကြမ်းလမ်း: ကတ္တရာလမ်း: ကွန်ကရစ်လမ်း: မော်တော်ဆိုင်ကယ်လမ်း:
- ကျောက်ခင်းလမ်း: မြေသားလမ်း: လူသွားလမ်း: အခြား: _____

(င) ကျေးရွာဖွံ့ဖြိုးမှုစီမံချက်

- (၁) လူထုဗဟိုပြုစီမံကိန်းမစတင်မီ ဤကျေးရွာတွင်ကျေးရွာဖွံ့ဖြိုးမှုစီမံချက်ရှိခဲ့ပါသလား? ဝိုင်မပါ
ရှိပါသည်/မရှိပါ/မသိပါ
- (၂) ရှိခဲ့ပါလျှင် ဤစီမံချက်ကို မည်သည့် ခုနှစ်တွင်ပြင်ဆင်ခဲ့ပါသနည်း? နှစ်-1997-မသိပါ
- (၃) ဤစီမံချက်ကို မြို့နယ်မှအတည်ပြုခဲ့ပါသလား? ပြုခဲ့ပါသည်/မပြုခဲ့ပါ /မသိပါ

(စ) ခရီးအကွာအဝေး

- (၁) ဤကျေးရွာ၏ဗဟိုမှ ၎င်းကျေးရွာအုပ်စု၏ဗဟိုအထိ ခရီးမိုင်မည်မျှကွာဝေးသနည်း? မိုင်:-----/မသိပါ
- (၂) ဤကျေးရွာမှ ၎င်းကျေးရွာအုပ်စုဗဟိုအထိ သွားလာရာတွင်ကြာမြင့်သည့်အချိန်။
 ခြောက်သွေ့ရာသီတွင်ကြာချိန်----- ထော်လာဂျီ/မော်တော်ဆိုင်ကယ်/ခြေလျှင်/လား/မော်တော်ဘုတ်/အခြား: -----
 မိုးရာသီတွင်ကြာချိန်----- ထော်လာဂျီ/မော်တော်ဆိုင်ကယ်/ခြေလျှင်/လား/မော်တော်ဘုတ်/အခြား: -----

(ဆ) ပတ်ဝန်းကျင်ဆိုင်ရာ သဘာဝဘေးအန္တရာယ်

ဤကျေးရွာတွင် ရေကြီးခြင်းကဲ့သို့ သဘာဝဘေးအန္တရာယ်ကျရောက်ဖူးခြင်း ရှိပါသလား။
 မရှိပါ ရှိပါသည် ရှိလျှင်ဖော်ပြပါ -----

(ဇ) ကျေးရွာတွင် ဖွဲ့စည်းထားသော အဖွဲ့အစည်းများ

လူထုဗဟိုပြုစီမံကိန်းမတိုင်မီ ဤကျေးရွာတွင် ကျေးရွာဖွံ့ဖြိုးရေးအတွက် အစိုးရ (သို့) ရွာသားများကိုယ်တိုင်(သို့) စီမံကိန်းတစ်ခုခုမှ ဖွဲ့စည်းထားသည့် အဖွဲ့အစည်းများရှိပါသလား။

လူထုဗဟိုပြု စီမံကိန်း



(၁) -----

(၂) -----

ကျေးရွာခေါင်းဆောင်

အမည် ဦးကျော်သူ

လက်မှတ်  နေ့စွဲ ၁၆-၁၂-၂၀၁၆

လူထုစည်းရုံးရေးမှူး

အမည် ဦးစိုးကျော်လင်း

လက်မှတ်  နေ့စွဲ ၁၆-၁၂-၂၀၁၆

ပုံစံ - ၈ - ၂ - စီမံကိန်းစက်ဝန်းအချိန်ဇယား (PC 2)

လယ်ထွက်နှုန်း သက်ဆိုင်ရာလူထုစည်းရုံးရေး/လက်ထောက်နည်းပညာများများမှ စီမံကိန်းစက်ဝန်းအဆင့်တစ်ခုစီပြီးစီးတိုင်း ကျေးရွာနှင့် ကျေးရွာအုပ်စုအတွက် ဤပုံစံကို ဖြည့်သွင်းရမည်။	
စည်းရုံးရေးမှူး/ဝန်ထမ်း အမည် ဦးစိုးကျော်လင်း	
ဇနီး	စက်ဝန်းအားအမှတ်ဖြစ်ပါ <input type="checkbox"/> စက်ဝန်း(၁) <input type="checkbox"/> စက်ဝန်း(၂) <input type="checkbox"/> စက်ဝန်း(၃)
ပြည်နယ်/တိုင်း	မြို့နယ်
မြို့နယ်	ကျေးရွာအုပ်စု
မြို့နယ်	ကျေးရွာ

စီမံကိန်းစတင်ချက်အဆင့်များ	ဇနီး		အစည်းအဝေးတွင်တက်ရောက်သူအရေအတွက်			
	စတင်သည့် ဇနီး	ပြီးဆုံးသည့်ဇနီး	အချိုးသား အရေအတွက်	အချိုးသမီး အရေအတွက်	အိမ်ထောင်စု အရေအတွက်	လူမျိုးစုတက်ရောက်သူ အရေအတွက် နှင့် လူမျိုးစုအမည်
၁။ ကျေးရွာစီမံကိန်း မိတ်ဆက်အစည်းအဝေး	၃.၂.၁၆	၃.၂.၁၆	၁၃	၂၈	၃၅	
၂။ ကျေးရွာဖွံ့ဖြိုးရေး စီမံချက်ရေးဆွဲခြင်း အစည်းအဝေး	၃.၂.၁၆	၃.၂.၁၆	၁၃	၂၈	၃၅	
၃။ ကျေးရွာအုပ်စု လုပ်ငန်းဆောင်ရွက်ချက်ချသည့် အစည်းအဝေး	၄.၂.၁၆	၄.၂.၁၆	၃	၂	၅	
၄။ မြို့နယ်အဆင့် စီမံကိန်းရေးဆွဲရေး နှင့် အကောင်အထည်ဖော်ရေးကော်မတီ၏ စီမံကိန်း သုံးသပ်မှု အစည်းအဝေး	၁၈.၂.၁၆	၁၈.၂.၁၆	မရှိ	မရှိ	မရှိ	မရှိ
၅။ မြို့နယ် စီမံကိန်းရေးဆွဲရေး နှင့် အကောင်အထည်ဖော်ရေး ကော်မတီ၏ဆုံးဖြတ်ချက် ရွာသို့ အသိပေး အကြောင်းကြားသည့် အစည်းအဝေး	၁၈.၃.၁၆	၁၈.၃.၁၆	၈	၈	၁၆	
၆။ စီမံကိန်းလုပ်ငန်းစွဲစီမံချက်ရေးဆွဲခြင်း အစည်းအဝေး	၁၈.၃.၁၆	၁၈.၃.၁၆	၉	၉	၁၈	
၆.၁။ စီမံကိန်းလုပ်ငန်း အကောင်အထည်ဖော်						

ရေးအစီအစဉ် ရေးဆွဲခြင်း	၁၈.၃.၁၆	၁၈.၃.၁၈	၇	၇	၁၈		
၆.၂။ ဝယ်ယူရေးအစီအစဉ် ရေးဆွဲခြင်း	၁၈.၃.၁၆	၁၈.၃.၁၆	၇	၇	၁၈		
၆.၃။ ဘဏ္ဍာရေးကုန်ကျမှု ယူငွေအစီအစဉ် ရေးဆွဲခြင်း	၁၇.၃.၂၁	၁၈.၃.၂၁	၁၈	၁၆	၁၂		
၆.၄။ ပြင်/ထိန်းအစီအစဉ် ရေးဆွဲခြင်း	၁၈.၃.၁၈	၁၈.၃.၁၆	၇	၇	၁၈		
၇။ စီမံကိန်းလုပ်ငန်းခွဲ တိုးတက်မှု စောင့်ကြည့် အစည်းအဝေး							
၇.၁။ အစည်းအဝေး ပထမအကြိမ်	၂၅.၃.၁၈	၂၅.၃.၁၆	၉	၉	၁၈		
၇.၂။ အစည်းအဝေး ဒုတိယအကြိမ်	၂၅.၄.၂၅	၂၅.၃.၁၆	၉	၉	၁၈		
၇.၃။ အစည်းအဝေး တတိယအကြိမ်	၂၅.၅.၂၅	၂၅.၅.၁၆	၉	၉	၁၈		
၈။ စီမံကိန်းလုပ်ငန်းခွဲ အပြီးသတ်စစ်ဆေးခြင်း အစည်းအဝေး	၂၀.၅.၁၆	၂၀.၅.၁၆	၉	၉	၁၈		
၉။ လူထုစစ်ဆေးပွဲအစည်းအဝေး	၄.၅.၁၆	၄.၅.၁၆	၂၂	၂၀	၃၅		



၀၈၄

လူထုဗဟိုပြု စီမံကိန်း

ပုံစံ - ၈ - ၂ - စီမံကိန်းစက်ဝန်းအချိန်ဇယား (PC 2)

✓

လမ်းညွှန်ချက်၊ သက်ဆိုင်ရာလူထုစည်းရုံးရေးမှူး/လက်ထောက်နည်းပညာနည်းပညာမှူးများမှ စီမံကိန်းစက်ဝန်းအဆင့်တစ်ခုစီပြီးစီးတိုင်း ကျေးရွာနှင့် ကျေးရွာအုပ်စုအတွက် ဤပုံစံကို ပြည့်သွင်းရမည်။

စည်းရုံးရေးမှူး/ဝန်ထမ်း အမည် - မြ.နယ် ကျေးရွာအုပ်စု - ၁၈၁၂၂၀၁၅

နေ့စွဲ ၁၈.၁၂.၂၀၁၅ စက်ဝန်းအားအမှတ်ဖြစ်ပါ စက်ဝန်း(၁) = စက်ဝန်း(၂) စက်ဝန်း(၃)

ပြည်နယ်/တိုင်း - မကွေး မြို့နယ် - ကျေးရွာအုပ်စု ကျေးရွာအုပ်စု - ကျေးရွာ - ၁၈၁၂၂၀၁၅

စီမံကိန်းဆောင်ရွက်မှုအဆင့်များ	နေ့စွဲ		အစည်းအဝေးတွင်တက်ရောက်သူအရေအတွက်			
	စတင်သည့် နေ့	ပြီးဆုံးသည့်နေ့	အမျိုးသား အရေအတွက်	အမျိုးသမီး အရေအတွက်	အိမ်ထောင်စု အရေအတွက်	လူမျိုးစုတက်ရောက်သူ အရေအတွက် နှင့် လူမျိုးစုအမည်
၁။ ကျေးရွာစီမံကိန်း မိတ်ဆက်အစည်းအဝေး	၁၈.၁၂.၂၀၁၅	၁၈.၁၂.၂၀၁၅	၁၅	၁၂	၂၇	
၂။ ကျေးရွာဖွံ့ဖြိုးရေး စီမံချက်ရေးဆွဲခြင်း အစည်းအဝေး	၂၈	၂၈	၁၅	၁၂	၂၇	
၃။ ကျေးရွာအုပ်စု လုပ်ငန်းဆုံးဖြတ်ချက်ချသည့် အစည်းအဝေး	၁၉.၁၂.၂၀၁၅	၁၉.၁၂.၂၀၁၅	၅	၂	၇	
၄။ မြို့နယ်အဆင့် စီမံကိန်းရေးဆွဲရေး နှင့် အကောင်အထည်ဖော်ရေးကော်မတီ၏ စီမံကိန်း သုံးသပ်မှု အစည်းအဝေး	၂၈.၁၂.၂၀၁၅	၂၈.၁၂.၂၀၁၅	မလို	မလို	မလို	မလို
၅။ မြို့နယ် စီမံကိန်းရေးဆွဲရေး နှင့် အကောင်အထည်ဖော်ရေး ကော်မတီ၏ဆုံးဖြတ်မှုကို ရွာသို့ အသိပေး အကြောင်းကြားသည့် အစည်းအဝေး	၅.၂.၂၀၁၆	၅.၂.၂၀၁၆	၈	၈	၁၆	
၆။ စီမံကိန်းလုပ်ငန်းဆွဲစီမံချက်ရေးဆွဲခြင်း အစည်းအဝေး	၅.၂.၂၀၁၆	၅.၂.၂၀၁၆	၈	၈	၁၆	
၆.၁။ စီမံကိန်းလုပ်ငန်း အကောင်အထည်ဖော်	၅.၂.၂၀၁၆	၅.၂.၂၀၁၆	၈	၈	၁၆	

လူထုထုတ်ပြု စီမံကိန်း

ရေးအစီအစဉ် ရေးဆွဲခြင်း							
၆.၂။ ဝယ်ယူရေးအစီအစဉ် ရေးဆွဲခြင်း	၅.၃.၂၀၁၈	၅.၃.၂၀၁၈	၈	၈	၈	၁၈	၁
၆.၃။ ဘဏ္ဍာရေးကုန်ကျမှု လျာထားအစီအစဉ် ရေးဆွဲခြင်း	၅.၃.၂၀၁၈	၅.၃.၂၀၁၈	၈	၈	၈	၁၈	
၆.၄။ ပြင်/ထိန်းအစီအစဉ် ရေးဆွဲခြင်း	၅.၃.၂၀၁၈	၅.၃.၂၀၁၈	၈	၈	၈	၁၈	
၇။ စီမံကိန်းလုပ်ငန်းခွဲ တိုးတက်မှု စောင့်ကြည့် အစည်းအဝေး							
၇.၁။ အစည်းအဝေး ပထမအကြိမ်	၉.၄.၂၀၁၈	၉.၄.၂၀၁၈	၈	၆	၆	၁၈	
၇.၂။ အစည်းအဝေး ဒုတိယအကြိမ်	၂၂.၅.၂၀၁၈	၂၂.၅.၂၀၁၈	၈	၆	၆	၁၈	
၇.၃။ အစည်းအဝေး တတိယအကြိမ်	၈.၆.၂၀၁၈	၈.၆.၂၀၁၈	၈	၆	၆	၁၈	
၈။ စီမံကိန်းလုပ်ငန်းခွဲ အပြီးသတ်စစ်ဆေးခြင်း အစည်းအဝေး	၁၀.၇.၂၀၁၈	၁၀.၇.၂၀၁၈	၁၅	၁၂	၁၂	၂၈	
၉။ လူထုစစ်ဆေးပွဲအစည်းအဝေး	၁၀.၇.၂၀၁၈	၁၀.၇.၂၀၁၈	၁၅	၁၂	၁၂	၂၈	

ပုံစံ - ၈ - ၃ ကျေးရွာဖွံ့ဖြိုးရေး ဦးစားပေးအစီအစဉ် (Form PC 3)

မီးညွှန်ချက်၊ အဆင့်(၃) ကျေးရွာမှော်မှန်းချက်အစည်းအဝေး ပြီးဆုံးသောအခါ ကျေးရွာစီမံကိန်း အထောက်အကူပြု ဘဏ်တို့သည် လူထုစည်းရုံးရေးမှူးအကူအညီဖြင့် ဤပုံစံကိုပြည့်စုံအောင် ဖြည့်သွင်းရမည်။

ထုစည်းရုံးရေးမှူး/ဝန်ထမ်း အမည် - ဦးဇော်ကျော်လင်း၊ ဒေါ်ငြိမ်းငြိမ်းကို
 စက်ဝန်းအား အမှတ်ခြစ်ပါ (✓) □ စက်ဝန်း(၁)
 □ စက်ဝန်း(၂) ✓ စက်ဝန်း(၃) □ စက်ဝန်း(၄)

ပုံနှယ်/တိုင်း - မကေး မြို့နယ် - ကျေးရွာအုပ်စု - တည်ထုတ် ကျေးရွာ - တည်ထုတ်
 ၁။ အခက်အခဲအတားအဆီးများအားဆွေးနွေးခြင်း - ယခုလက်ရှိအခြေအနေတွင် ဤကျေးရွာဖွံ့ဖြိုးတိုးတက်ရေးအတွက်
 အခက်အခဲအတားအဆီးများသည် မည်သည့်များဖြစ်ပါသနည်း။ (အမျိုးသား/သမီး အနည်းဆုံးအခက်အခဲ ၅ ခုစီဖော်ပြပါ)

မျိုးသား အဖွဲ့မှ တင်ပြသောအခက်အခဲအတားအဆီးများ	အမျိုးသမီး အဖွဲ့မှတင်ပြသောအခက်အခဲအတားအဆီးများ
၁။ ရေကောင်း ရေသန့် မရှိဘဲအခြားအခက်	၁။ ကျေးသူ/သား များ စားသုံးရန်အတွက် စိတ်ပစ္စည်း
၂။ ကျေးရွာအတွင်း ရေအား မရသေးဘဲ အခြားအခက်	၂။ ဥပမာအားဖြင့် ကျေးရွာအတွင်း ရေအား မရသေးဘဲ အခြားအခက်
၃။ ကျေးရွာအတွင်း ရေအား မရသေးဘဲ အခြားအခက်	၃။ ကိုယ်ပိုင်လုပ်ငန်းလေးများ ဆောင်ရွက်ခြင်း
၄။ ကျေးရွာအတွင်း ရေအား မရသေးဘဲ အခြားအခက်	၄။ စားသုံးရန်အတွက် စိတ်ပစ္စည်း
၅။ မဟာဂူတစ်ခုခု အား မရသေးဘဲ အခြားအခက်	၅။ ရေကောင်း ရေသန့် မရသေးဘဲ အခြားအခက်
၆။ အခြားအခက်အခဲအတားအဆီး	၆။ အခြားအခက်အခဲအတားအဆီး

၇။ မျှော်မှန်းခြင်း - နောင်လာမည့် (၅) နှစ် အတွင်း ကျေးရွာဖွံ့ဖြိုးရေး မျှော်မှန်းလျာထားချက်များအား တင်ပြပါ။

မျိုးသားအဖွဲ့မှ တင်ပြသောမျှော်မှန်းချက်များ	အမျိုးသမီးအဖွဲ့မှ တင်ပြသောမျှော်မှန်းချက်များ
၁။ ရေကောင်း ရေသန့် ရရှိပါသည်။	၁။ ရေသန့် စိတ်ပစ္စည်း မရသေးဘဲ အခြားအခက်
၂။ မျှော်မှန်းချက်အရ မရသေးဘဲ အခြားအခက်	၂။ ဥပမာအားဖြင့် ကျေးရွာအတွင်း ရေအား မရသေးဘဲ အခြားအခက်
၃။ စိတ်ပစ္စည်းအရ မရသေးဘဲ အခြားအခက်	၃။ ကိုယ်ပိုင်လုပ်ငန်းလေးများ ဆောင်ရွက်ခြင်း
၄။ ခိုင်ခံ့စိတ်ပစ္စည်းအရ မရသေးဘဲ အခြားအခက်	၄။ ခိုင်ခံ့စိတ်ပစ္စည်းအရ မရသေးဘဲ အခြားအခက်
၅။ မဟာဂူတစ်ခုခု အား မရသေးဘဲ အခြားအခက်	၅။ ရေကောင်း ရေသန့် မရသေးဘဲ အခြားအခက်
၆။ အခြားအခက်အခဲအတားအဆီး	၆။ အခြားအခက်အခဲအတားအဆီး

၈။ လူပုစီမံကိန်း၏ လာမည့် (၃) နှစ်အတွက် အကျုံးဝင်သော ဦးစားပေး ဖွံ့ဖြိုးတိုးတက်မှု လုပ်ငန်း အစီအစဉ်များအားဖော်ပြပါ။

ဆင့်	ကျေးရွာအတွက် ဦးစားပေး ဖွံ့ဖြိုးတိုးတက်မှု လုပ်ငန်းစဉ်များ	အဆိုပြုသူ (အမျိုးသားများ/ အမျိုးသမီးများ/အမျိုးသား+ အမျိုးသမီး)	ခန့်မှန်းကုန်ကျ စရိတ်	အကျိုးခံစားခွင့်ရှိသူ ခန့်မှန်းခြေ အရေအတွက်
	ကျေးရွာဖွံ့ဖြိုးရေး	က + မ		
	ရေပေးစနစ်	က + မ	၅၀၀၀၀၀၀	
	အားကစားကွင်း	က		
	စာကြည့်တိုက်	မ		
	စာပေအဖွဲ့အစည်း	က + မ		
	ကျေးရွာဖွံ့ဖြိုးရေး (ကျေးရွာဖွံ့ဖြိုးရေး)	က + မ		



လူထုဗဟိုပြု စီမံကိန်း

ဃ။ လူထုစီမံကိန်း၏ လာမည့် (၃) နှစ်အတွက်အကျိုးမဝင်သော ဦးစားပေး ဖွံ့ဖြိုးတိုးတက်မှု လုပ်ငန်း အစီအစဉ်များအားဖော်ပြ

အဆင့်	ကျေးရွာအတွက် ဦးစားပေး ဖွံ့ဖြိုးတိုးတက်မှု လုပ်ငန်းစဉ်များ	အဆိုပြုသူ (အမျိုးသားများ/အမျိုးသမီးများ/အမျိုးသား+အမျိုးသမီး)	အခန်းကဏ္ဍ
၁	ဆေးပေးချိတ်	မ	
၂	ဘဝိဓိကျွင်း	က	
၃	စိုက်ပျိုးရေး နည်းပညာ	က	
၄	အ.လ.က ကျောင်း	က	
၅			

ဥက္ကဋ္ဌ ၊ ကျေးရွာစီမံကိန်းအထောက်အကူပြုကော်မတီမှ အတည်ပြုသည်။

အမည် ----- လက်မှတ် ----- နေ့စွဲ -----

ဦးအေးမင်းစိုက် *A* ၁၈.၁၂.၂၀၁၆

ပုံစံ PC-၄ ကျေးရွာအုပ်စုစီမံကိန်းလုပ်ငန်းခွဲရွေးချယ်ခြင်းပုံစံ

လမ်းညွှန်ချက်။ ။ ကျေးရွာအုပ်စုစီမံချက်ရေးဆွဲသည့်အစည်းအဝေးတွင် ဤပုံစံအားလူထုစည်းရုံးရေးမှူး / လက်ထောက်နည်းပညာမှူးတို့၏ အကူအညီဖြင့် ပြည့်စုံစွာဖြည့်သွင်းရမည်။ ဤပုံစံအားပြည့်စုံစွာဖြည့်သွင်းပြီးပါက ကျေးရွာအုပ်စုမှူးတို့ထံမှ ရေးစီမံချက်တွင် နောက်ဆက်တွဲအဖြစ် တွဲထားရမည်။ CF မှ အချက်အလက်များကို MIS သို့ ထည့်သွင်းရမည်။

ကျေးရွာစည်းရုံးရေးမှူး/ဝန်ထမ်းအမည် ဦးမျိုးကျော်မင်း၊ ၂၀၁၅ ဇူလိုင်လ

နေ့စွဲ စက်တင်ဘာလ ၁၅ ရက်၊ ၂၀၁၅ ဝန်ထမ်း(၁) ၂ ဝန်ထမ်း(၂) ၂ ဝန်ထမ်း(၃) ၃ ဝန်ထမ်း(၄) ၄

ပြည်နယ်/တိုင်း မကွေး မြို့နယ် မောင်ဇွန် ရွာ မောင်ဇွန်

ကျေးရွာအမည်	ဆောင်ရွက်မည့် လုပ်ငန်းများ	အတိုင်းအတာ	ခန့်မှန်း တိုက်ရိုက်အကျိုး ခံစားခွင့်ရှိသူများ	အဆိုပြုထားသည့် အမျိုးအမည်	စီမံကိန်းမှ ထည့်ဝင်မှု	ခန့်မှန်းကုန်ကျစရိတ်		စုစုပေါင်း
						ကျေးရွာမှ ထည့်ဝင်မှု	အခြားထည့်ဝင်မှု (ဖော်ပြပါ) ထည့်ဝင်ငွေ အမည်/အဖွဲ့	
တောင်ရေ	စာထိုးကျောက်၊ မြေစိုက်ရေး	၆၅' x ၅'	၁၄၅	အမျိုးသား အမျိုးသမီး အမျိုးသားနှင့် အမျိုးသမီး	၅၀၀၀၀၀	-	-	-
မြေစိုက်	ရေဖျော်စက် အောက်ကုန်	၃၆' x ၂၄' x ၁၀	၁၄၅	အမျိုးသား အမျိုးသမီး အမျိုးသားနှင့် အမျိုးသမီး	၅၅၀၀၀၀	-	-	-
ရေဖျော်စက်	ရေဖျော်စက် အောက်ကုန်	၃၀' x ၁၀' x ၁၀	၆၅	အမျိုးသား အမျိုးသမီး အမျိုးသားနှင့် အမျိုးသမီး	၅၀၀၀၀၀	-	-	-

							<input type="checkbox"/> အမျိုးသား <input type="checkbox"/> အမျိုးသမီး <input type="checkbox"/> အမျိုးသားနှင့် အမျိုးသမီး						
--	--	--	--	--	--	--	--	--	--	--	--	--	--

ရာထူး ကျေးရွာအုပ်စု စီ/ထောက်ကော်မတီ ဥက္ကဋ္ဌ



လက်မှတ်

အမည် ဦးစောအောင်ကျော်စွာ

ရက်စွဲ ၁၉-၁၂-၂၀၁၆

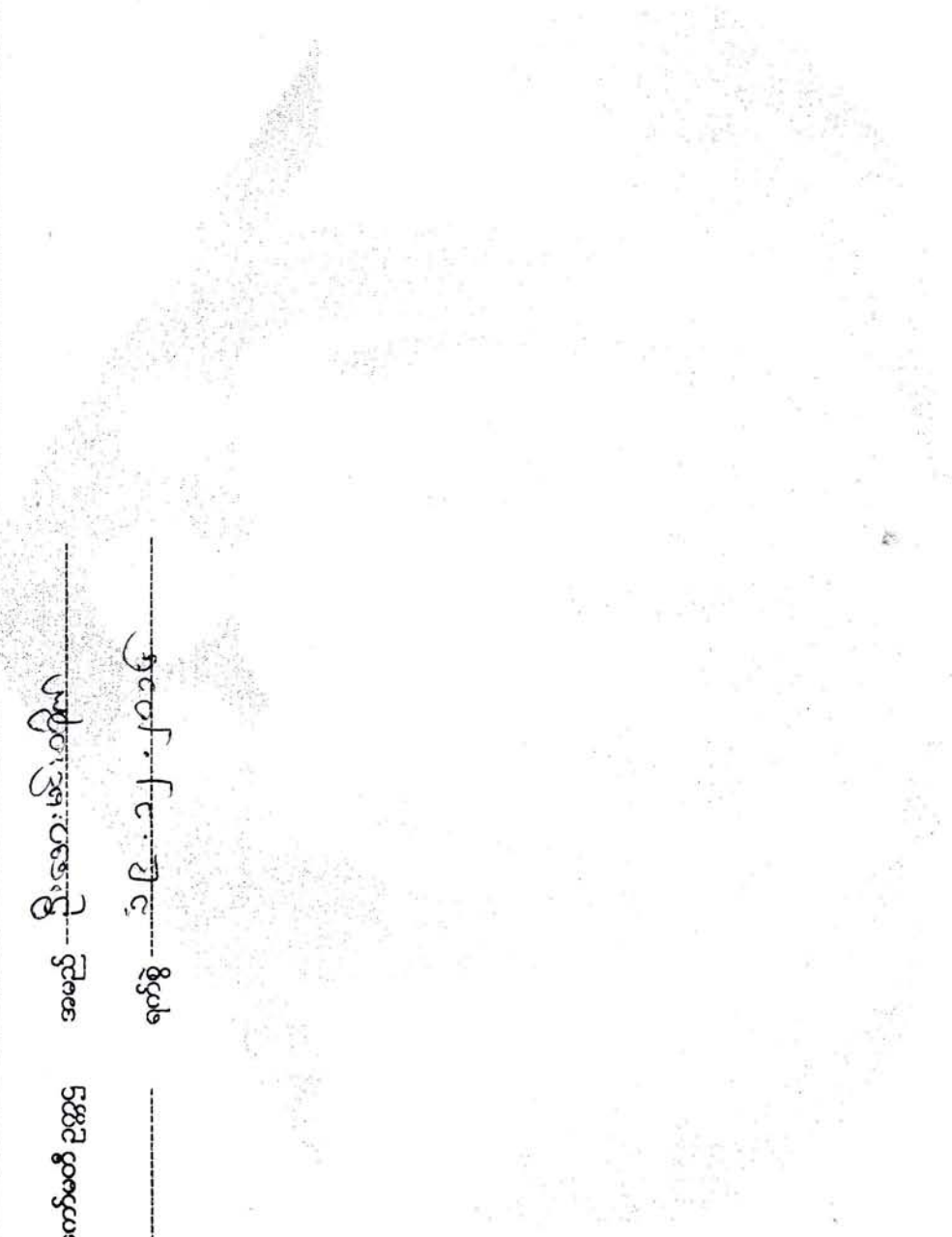

လူထုတော်ပြုစီမံကိန်းစေတနာ့တူရာမြို့နယ်

အစည်းအဝေးမှတ်တမ်း

အစည်းအဝေး၏ ရည်ရွယ်ချက်			
ကျေးရွာအမည်/ ကျေးရွာအုပ်စုအမည်	တပင်စုတော်		
နေရာ။ ကျေးရွာအုပ်စုအမည်ရေးဖွဲ့ရေးရုံး	တပင်စုတော်	နေ့စွဲ ။ ၃ - ၂ - ၂၀၁၆	
တက်ရောက်သူဦးရေ ။ ကျား (၁၄)ဦး မ (၀၅) ဦး ပေါင်း (၁၉) ဦး	အချိန် ။ ၁:၀၀နာရီမှ ၂:၀၀နာရီ		

အစည်းအဝေးအစီအစဉ်များ

- | | |
|------------------------------------|--|
| (၁) စီမံကိန်း မိတ်ဆက် | (၈) ရာဘာစိုက်ပျိုးရေး ပြုလုပ်ခြင်း |
| (၂) စေတနာ့ဝန်ထမ်းရွေးချယ်ခြင်း | (၉) အခက်အခဲများဖော်ပြချက် |
| (၃) လူမှုရေးပြုပြင်ဆင်ခြင်ရေးအဖွဲ့ | (၁၀) ဦးစားပေးလုပ်ငန်းများရှင်းလင်းချက် |
| (၄) ဥစ္စာဓာတ်ပြုလုပ်မှုအခွင့်အလမ်း | ရွေးချယ်ခြင်း |
| ဗဟိုဌာန | (၁၁) ပြည်သူ့အဖွဲ့အစည်းဖွဲ့စည်းခြင်း |
| (၅) ဗဟိုဌာနအဖွဲ့ဖွဲ့စည်းခြင်း | (၁၂) ဆိုက်ဘာများဖွဲ့စည်းခြင်း |
| (၆) ဝတ်စုံတက်အဖွဲ့ဖွဲ့စည်းခြင်း | (၁၃) အိမ်ထောင်ရေးအဖွဲ့ |
| (၇) အဖွဲ့အစည်း မိတ်ဆက်ခြင်း | (၁၄) အဖွဲ့အစည်း |

ဆွေးနွေးချက်များ

.....အစည်းအဝေးကို လူထုတော်ပြုစီမံကိန်းရေးဆွဲရေးဦးစီးဌာနမှ စီမံကိန်း
 ...အဖွဲ့အစည်းနှင့် ရည်ရွယ်ချက်များကို ရှင်းလင်း၍ ဥပဒေရေးရာဌာနမှ စီမံကိန်းရေး
 ...ရေးရာဌာနမှ စီမံကိန်းရေးဆွဲရေးဦးစီးဌာနမှ စီမံကိန်းရေးဆွဲရေးဦးစီးဌာနမှ စီမံကိန်းရေး
 ...ရေးဆွဲရေးဦးစီးဌာနမှ စီမံကိန်းရေးဆွဲရေးဦးစီးဌာနမှ စီမံကိန်းရေးဆွဲရေးဦးစီးဌာနမှ စီမံကိန်းရေး
 ...ရေးဆွဲရေးဦးစီးဌာနမှ စီမံကိန်းရေးဆွဲရေးဦးစီးဌာနမှ စီမံကိန်းရေးဆွဲရေးဦးစီးဌာနမှ စီမံကိန်းရေး

မြတ်ဗျား ။ အာစဉ်အထက်ကို သာကရောဂ်သည် နည်းပါး၍ မှည့်ကြိမ်
တော်သူ ခံ့ရပါသည်။

နောက်လာမည်အစည်းအဝေးပြုလုပ်မည်

(နေ့ရက်/အချိန်/နေရာ) ။

အစည်းအဝေးမှတ်တမ်းတင်သူ

လက်မှတ် 

အမည် ဦးကျော်ကျော်လင်း

ရာထူး အမှုထမ်းရုံး၊ ရန်ကင်း



နောက်ဆက်တွဲ (၄) ခြားနားသောအပိုင်းများအတွက် ဦးစားပေးဖွံ့ဖြိုးရေးလုပ်ငန်းစဉ်များ အနှစ်ချုပ်

မူရင်းသည်အား VPSC တွင်ထားရှိရပါမည်။ အခြားဌာနများနှင့် ညှိနှိုင်းရန်အတွက် မိတ္ထူအား TPIC သို့ပို့ရပါမည်။ MIS data အနေဖြင့်သွင်းရန်မလိုအပ်ပါ။

အဆင့်	လုပ်ငန်း	မည်သူ ဦးစားပေးလဲ	လ / နှစ်	ကျေးဇူးတင်မှု တာဝန်ခံသူ သို့ အုပ်စု	ပြင်ပမှ မည်သူ ထောက်ပံ့ မလဲ	
အခြေခံအဆောက်အအုံ	၁	စုရပ်စောင်	<input checked="" type="checkbox"/> မ <input checked="" type="checkbox"/> ကျား	၂၀၁၆	ကျေးဇူးတင်မှု	လူဝင်မှုစာရင်းဌာန
	၂	မီးကင်းရေး အင်ဂျင်	<input checked="" type="checkbox"/> မ <input checked="" type="checkbox"/> ကျား	၂၀၁၇	ကျေးဇူးတင်မှု	လူဝင်မှုစာရင်းဌာန
	၃	စာကြည့်တိုက်	<input checked="" type="checkbox"/> မ <input checked="" type="checkbox"/> ကျား	၂၀၁၈	ကျေးဇူးတင်မှု	လူဝင်မှုစာရင်းဌာန
	၄	ကျောင်းခြံတစ်ခု	<input type="checkbox"/> မ <input checked="" type="checkbox"/> ကျား	၂၀၁၉	"	-
	၅	ကျောက်စေ့ နှစ်ခု	<input type="checkbox"/> မ <input checked="" type="checkbox"/> ကျား	၂၀၂၀	"	-
အသက်မွေးဝမ်းကျောင်းမှု/ စိုက်ပျိုးရေး	၁		<input type="checkbox"/> မ <input type="checkbox"/> ကျား			
	၂		<input type="checkbox"/> မ <input type="checkbox"/> ကျား			
	၃		<input type="checkbox"/> မ <input type="checkbox"/> ကျား			
	၄		<input type="checkbox"/> မ <input type="checkbox"/> ကျား			
	၅		<input type="checkbox"/> မ <input type="checkbox"/> ကျား			
ကျန်းမာရေး နှင့် အာဟာရ	၁		<input type="checkbox"/> မ <input type="checkbox"/> ကျား			
	၂		<input type="checkbox"/> မ <input type="checkbox"/> ကျား			
	၃		<input type="checkbox"/> မ <input type="checkbox"/> ကျား			
	၄		<input type="checkbox"/> မ <input type="checkbox"/> ကျား			
	၅		<input type="checkbox"/> မ <input type="checkbox"/> ကျား			
ပညာရေး	၁		<input type="checkbox"/> မ <input type="checkbox"/> ကျား			
	၂		<input type="checkbox"/> မ <input type="checkbox"/> ကျား			
	၃		<input type="checkbox"/> မ <input type="checkbox"/> ကျား			
	၄		<input type="checkbox"/> မ <input type="checkbox"/> ကျား			
	၅		<input type="checkbox"/> မ <input type="checkbox"/> ကျား			

အခြား	၀	ရေခဲ:ရေခဲကျိုးခြင်း	<input checked="" type="checkbox"/> ဝ <input type="checkbox"/> ကျား		ရေခဲ:ရေခဲ	၀
	၂	ကလေး: ကလေးကျိုး	<input type="checkbox"/> ဝ <input checked="" type="checkbox"/> ကျား		"	၀
	၃		<input type="checkbox"/> ဝ <input type="checkbox"/> ကျား			
	၄		<input type="checkbox"/> ဝ <input type="checkbox"/> ကျား			
	၅		<input type="checkbox"/> ဝ <input type="checkbox"/> ကျား			



နောက်ဆက်တွဲ (၄) ခြားနားသောအပိုင်းများအတွက် ဦးစားပေးလုပ်ငန်းစဉ်များ အနှစ်ချုပ်

မူရင်းအား VPSC တွင်ထားရှိပါမည်။ အခြားဌာနများနှင့် ညှိနှိုင်းရန်အတွက် မိတ္ထူအား TPIC သို့ပို့ရပါမည်။ MIS data အနေဖြင့် သွင်းရန်မလိုအပ်ပါ။

အဆင့်	လုပ်ငန်း	မည်သူဦးစားပေးလဲ	လ/ နှစ်	ကျေးရွာမှတာဝန်ခံသူသို့ အုပ်စု	ပြင်ပမှမည်သူထောက်ပံ့မလဲ
အခြေခံအဆောက်အအုံ	၁ ကျောင်းခြံစည်းရိုး	<input type="checkbox"/> မ <input type="checkbox"/> ကျား	၂၀၁၇	ကျေးရွာလူထု	လူထုဗဟိုပြု
	၂ မီးလင်းရေး	<input type="checkbox"/> မ <input type="checkbox"/> ကျား	၂၀၁၈	ကျေးရွာလူထု	လူထုဗဟိုပြု
	၃ အားကစားကွင်း	<input type="checkbox"/> မ <input type="checkbox"/> ကျား	၂၀၂၀	ကျေးရွာလူထု	
	၄ စာကြည့်တိုက်	<input type="checkbox"/> မ <input type="checkbox"/> ကျား	၂၀၂၁	ကျေးရွာလူထု	
	၅ ရေရရှိရေး	<input type="checkbox"/> မ <input type="checkbox"/> ကျား	၂၀၂၂	ကျေးရွာလူထု	
အသက်မွေးဝမ်းကျောင်းမျှတိုက်ပျိုးရေး	၁ စိုက်ပျိုးရေးနည်းပညာ	<input type="checkbox"/> မ <input type="checkbox"/> ကျား		ကျေးရွာလူထု	
	၂	<input type="checkbox"/> မ <input type="checkbox"/> ကျား			
	၃	<input type="checkbox"/> မ <input type="checkbox"/> ကျား			
	၄	<input type="checkbox"/> မ <input type="checkbox"/> ကျား			
	၅	<input type="checkbox"/> မ <input type="checkbox"/> ကျား			
ကျန်းမာရေးနှင့်အာဟာရ	၁ ဆေးပေးခန်း	<input type="checkbox"/> မ <input type="checkbox"/> ကျား	၂၀၂၃	ကျေးရွာလူထု	
	၂	<input type="checkbox"/> မ <input type="checkbox"/> ကျား			
	၃	<input type="checkbox"/> မ <input type="checkbox"/> ကျား			
	၄	<input type="checkbox"/> မ <input type="checkbox"/> ကျား			
	၅	<input type="checkbox"/> မ <input type="checkbox"/> ကျား			



နောက်ဆက်တွဲ (၄) ခြားနားသောအပိုင်းများအတွက် ဦးစားပေးလုပ်ငန်းစဉ်များ အနှစ်ချုပ်

မူရင်းအား VPSC တွင်ထားရှိပမည်။ အခြားဌာနများနှင့် ညှိနှိုင်းရန်အတွက် မိတ္တူအား TPIC သို့ပို့ရပါမည်။ MIS data အနေဖြင့် သွင်းရန်မလိုအပ်ပါ။

ပညာရေး		စာသင်ကျောင်းဆောင် သစ်	<input type="checkbox"/> မ <input type="checkbox"/> ကျား	၂၀၁၉	ကျေးရွာလူထု	
			<input type="checkbox"/> မ <input type="checkbox"/> ကျား			
			<input type="checkbox"/> မ <input type="checkbox"/> ကျား			
			<input type="checkbox"/> မ <input type="checkbox"/> ကျား			
			<input type="checkbox"/> မ <input type="checkbox"/> ကျား			
အခြား		အင်္ဂါစိတွင်း	<input type="checkbox"/> မ <input type="checkbox"/> ကျား		ကျေးရွာလူထု	
		ငွေစုငွေချေးလုပ်ငန်း(မြဲ စိမ်းရောင်ကဲ့သို့)	<input type="checkbox"/> မ <input type="checkbox"/> ကျား			
			<input type="checkbox"/> မ <input type="checkbox"/> ကျား			
			<input type="checkbox"/> မ <input type="checkbox"/> ကျား			
			<input type="checkbox"/> မ <input type="checkbox"/> ကျား			