

ပြည်ထောင်စုသမ္မတ မြန်မာနိုင်ငံတော်အစိုးရ  
စိုက်ပျိုးရေး၊ မွေးမြူရေးနှင့် ဆည်မြောင်းဝန်ကြီးဌာန  
ကျေးလက်ဒေသဖွံ့ဖြိုးတိုးတက်ရေးဦးစီးဌာန  
ကရင်ပြည်နယ်၊ ကြာအင်းဆိပ်ကြီးမြို့နယ်



လူထုဗဟိုပြုစီမံကိန်း  
**National Community Driven Development Project**  
**(NCDDP)**



ကျေးရွာဖွံ့ဖြိုးရေးအစီအစဉ်  
**Village Development Plan (VDP)**  
ဆိပ်ကလေးအုပ်စု၊ တံတားပြတ်ကျေးရွာ

## မာတိကာ

- ၁။ မြို့နယ်မြေပုံ
- ၂။ ကျေးရွာမြေပုံ(တည်နေရာ)
- ၃။ အုပ်စုတွင်ပါဝင်သောကျေးရွာများစာရင်း
- ၄။ ကျေးရွာအခြေခံအချက်အလက်များ(ကျေးရွာသမိုင်းကြောင်း)
- ၅။ လူထုပူးပေါင်းပါဝင်သော လူမှုဆန်းစစ်ခြင်းနှင့် အကဲဖြတ်ခြင်း PRA/ PSA လုပ်ငန်းစဉ်အနှစ်ချုပ်
- ၆။ ကျေးရွာဖွံ့ဖြိုးရေးအစီအစဉ်အတွက် အသုံးပြုခဲ့သော PRA Tools များနှင့် တစ်ခုချင်းစီအတွက် သုံးသပ်ချက်များ (အသုံးပြုခဲ့သော PRA Tools တစ်ခုချင်းစီ၏ အမည်များရေးရန်)
- ၇။ ကျေးရွာကော်မတီရွေးချယ်ခြင်းနှင့် ကျေးရွာဖွံ့ဖြိုးရေးအစီအစဉ်ဆောင်ရွက်မှု မှတ်တမ်းခါတ်ပုံများ
- ၈။ ကျေးရွာကော်မတီဝင်စာရင်း
- ၉။ ကျေးရွာအချက်အလက်(ပုံစံ - ၁)
- ၁၀။ စီမံကိန်းစက်ဝန်းအချိန်ဇယား (ပုံစံ - ၂)
- ၁၁။ ကျေးရွာဖွံ့ဖြိုးရေးဦးစားပေးအစီအစဉ် (ပုံစံ - ၃)
- ၁၂။ အစည်းအဝေးမှတ်တမ်း

# ကြာအင်းဆိပ်ကြီးမြို့နယ်မြေပုံ

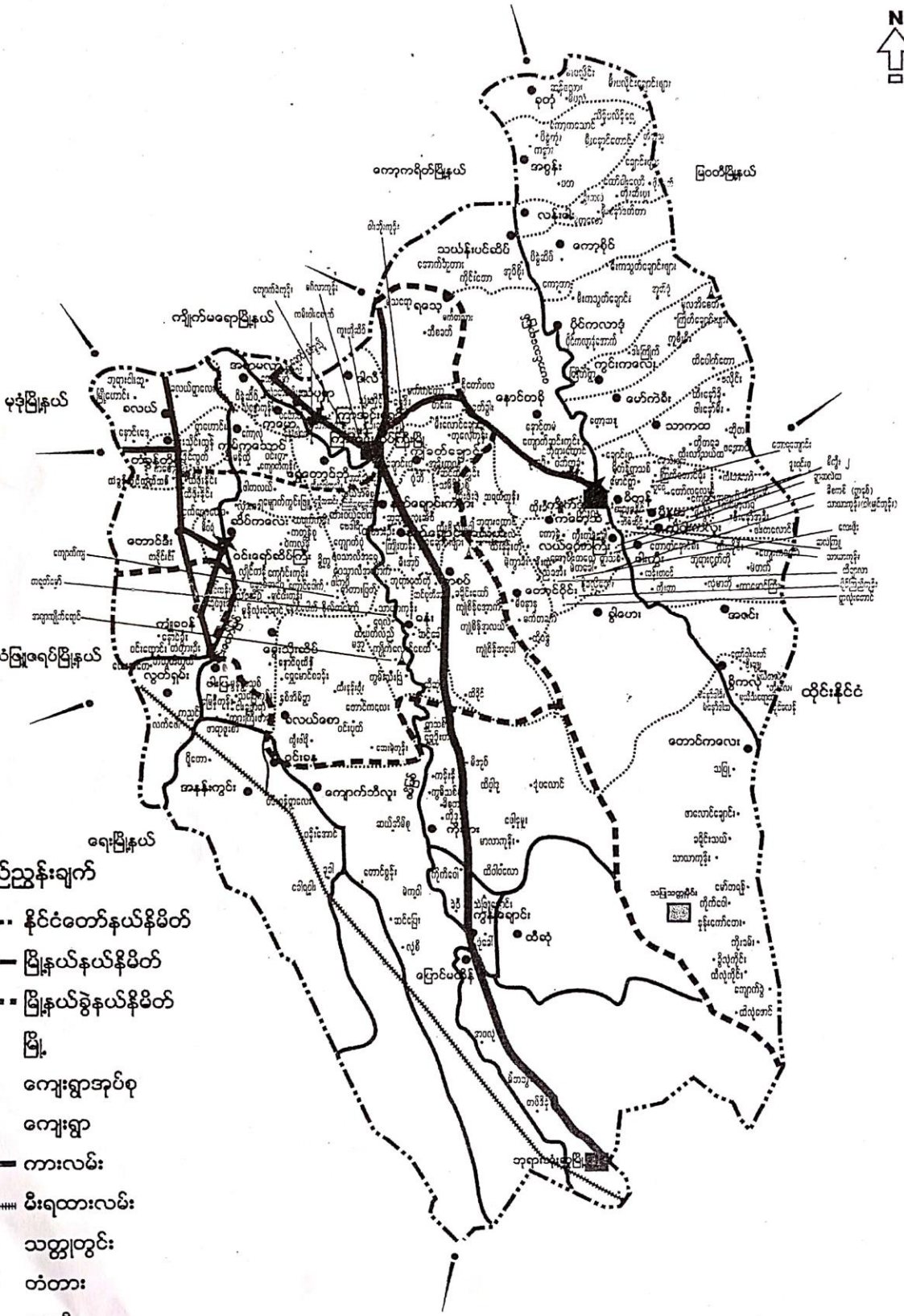

- ရည်ညွှန်းချက်**
- နိုင်ငံတော်နယ်နိမိတ်
  - မြို့နယ်နယ်နိမိတ်
  - မြို့နယ်ခွဲနယ်နိမိတ်
  - မြို့
  - ကျေးရွာအုပ်စု
  - ကျေးရွာ
  - ကားလမ်း
  - မီးရထားလမ်း
  - သတ္တုတွင်း
  - ✕ တံတား
  - ▲ စေတီ
  - မြစ်ချောင်း



# ကျေးရွာအရင်းအမြစ်မြေပုံ

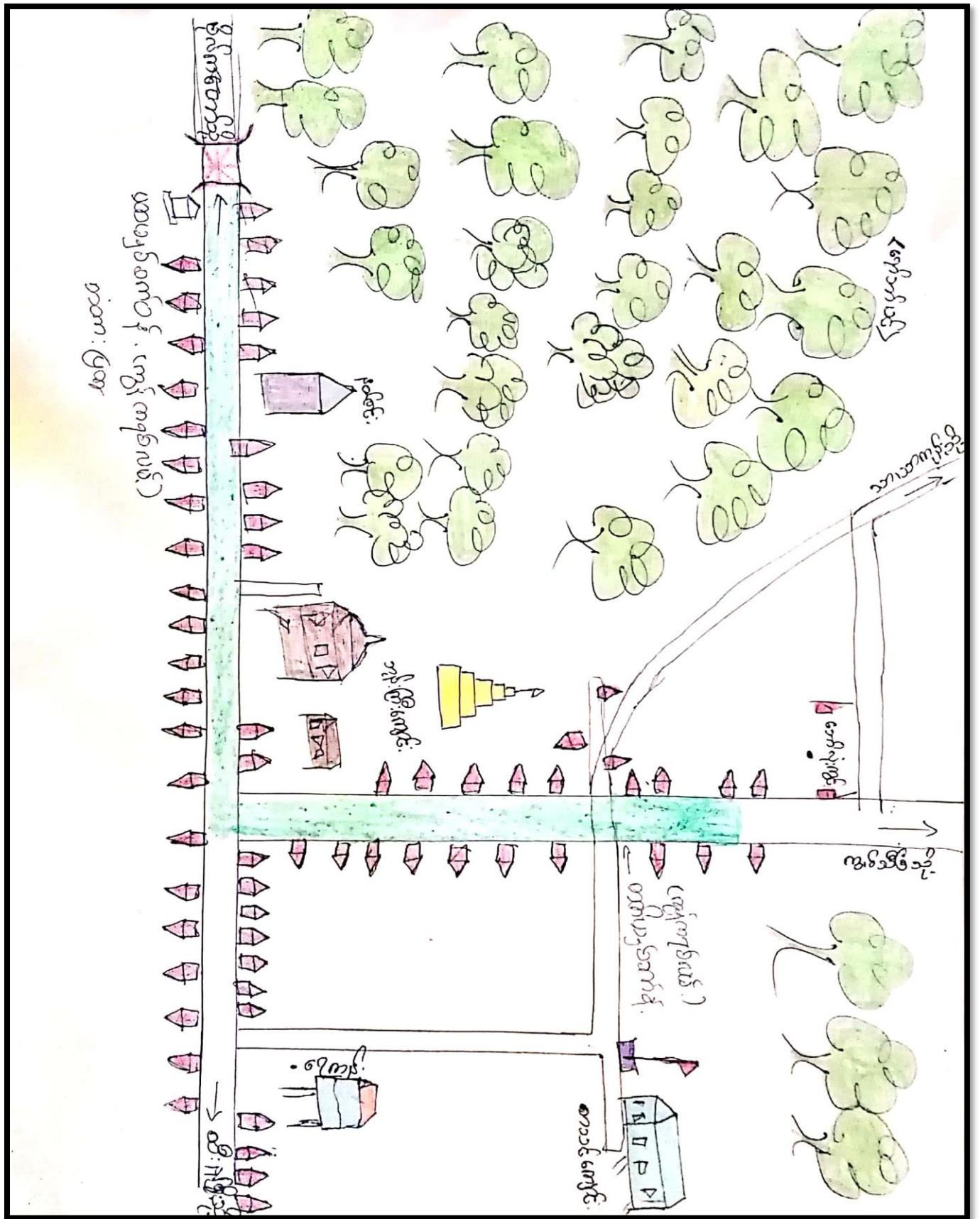

## ကျေးရွာအရင်းအမြစ်ပြမြေပုံ

(သုံးသပ်ချက်နှင့်ရလဒ်များ)

### လူမှုနေထိုင်မှုပုံစံ

စီးပွားရေးအဆင့်သုံးဆင့်ရှိပြီး ထိုသူများသည် တံတားပြတ်ကျေးရွာတွင် စုစည်းနေထိုင်ကြပါသည်။

### လမ်းပန်းဆက်သွယ်ရေး

တံတားပြတ်ကျေးရွာသည် ရွာတွင်းလမ်းများသည် မြေသားလမ်းများဖြစ်သည်။ အချို့မှာ ရေမြောင်းရှိပြီး အချို့မှာရေမြောင်းမရှိချေ။ မိုးရာသီတွင်လမ်းများသည် ပွက်ထ၍သွားလာရခက်ခဲခြင်း၊ ရေမြောင်း ပိတ်၍ရေများလမ်းပေါ်လျှံကာ ကားလမ်းပျက်၍ သွားလာရခက်ခဲခြင်း။ အခြားရွာသို့သွားသောလမ်းသည် မြေသားလမ်းဖြစ်၍ မိုးရာသီတွင်ပွက်ထ၍ သွားလာရအလွန်ခက်ခဲပါသည်။

### ကျန်းမာရေး

ကျန်းမာရေးနှင့် ပတ်သက်လာရင်ရွာတွင်းမှ ဆေးခန်းမရှိသောကြောင့် ရွာတွင်းဘက်ရှိ တတ်မြောက်သော ဆေးဆရာ/မများထံမှ ကုသကြရသည်။ ရောဂါကြီးလျှင် တောင်ပေါက် (သို့) မြို့ဆေးရုံ၊ ဆေးခန်းသို့ပို့ကြသည်။

### သောက်သုံးရေ

သောက်ရေအဖြစ်ရွာတွင်ရှိသော လက်တူးတွင်းကိုသာအသုံးပြုကြရသည်။ နွေရာသီတွင် ရေခမ်းချိန်ဖြစ်သောကြောင့် သောက်သုံးရေရှားပါးလှပါသည်။

### အခြား

တံတားပြတ်ကျေးရွာတွင် ရပ်ကွက်(၃)ခုရှိကြောင်းတွေ့ရသည်။ ရွာ၏ မြေပုံကိုဆွဲခြင်းအားဖြင့် ရွာ၏လိုအပ်ချက်များကို တွေ့ရှိရပါသည်။

ဆိပ်ကလေးအုပ်စုတွင်ပါဝင်သောကျေးရွာစာရင်းများနှင့် အိမ်ခြေလူဦးရေ

စဉ်	ကျေးရွာ	ကျား	မ	ပေါင်း	အိမ်ခြေစုစုပေါင်း
၁	ဝင်္ကံဘာ	၂၇၆	၂၅၇	၅၃၃	၇၄
၂	လဝဆိပ်	၃၂၈	၃၇၃	၇၀၁	၁၀၂
၃	လှိုင်ကနီ	၈၇၉	၉၉၁	၁၈၇၀	၄၄၆
၄	ဆိပ်ကလေး	၂၅၄	၂၄၇	၅၀၁	၅၇
၅	ငှက်ပျောတော	၁၃၈	၁၄၄	၂၈၂	၄၇
၆	လှာကဒါ	၁၁၂၆	၁၁၉၇	၂၃၂၃	၅၁၈
၇	ဝယ်ကလွန်	၄၂၉	၄၃၆	၈၆၅	၂၀၃
၈	ကတွန်စု	၂၄၆	၂၆၃	၅၀၉	၉၃
၉	အင်းခွ	၂၃၈	၂၆၂	၅၀၀	၅၇
၁၀	သရက်ကုန်း	၃၀၆	၃၃၁	၆၃၇	၈၄
၁၁	တောင်ပေါက်	၇၈၆	၈၉၇	၁၆၈၃	၃၈၀
၁၂	နောင်ပရေ	၄၉၉	၄၃၂	၉၃၁	၁၄၈
၁၃	မျှင်းဝါးကုန်း	၆၈၈	၇၄၆	၁၄၃၄	၂၉၃
၁၄	ပေါလောကုန်း	၉၂၈	၉၆၃	၁၈၉၁	၃၄၀
၁၅	ဖာကပို	၂၄၄	၂၄၃	၄၈၇	၈၃
၁၆	ဘိုကတော်	၆၀၅	၇၃၆	၁၃၄၁	၂၄၆
၁၇	ကျောက်ကျ	၁၉၁	၁၉၁	၃၈၂	၈၃
၁၈	တံတားပြတ်	၁၇၈	၃၉၆	၅၇၄	၁၄၆
၁၉	မွန်သာယာ	၆၀	၇၁	၁၃၁	၂၈
	<b>စုစုပေါင်း</b>	<b>၈၃၉၉</b>	<b>၉၁၇၆</b>	<b>၁၇၅၇၅</b>	<b>၃၄၂၈</b>

## အခြေခံအချက်အလက်များ

(သမိုင်းအကျဉ်း)

တံတားပြတ်ကျေးရွာသည် ဆိပ်ကလေးကျေးရွာအုပ်စု ကြာအင်းဆိပ်ကြီးမြို့နယ်တွင်တည်ရှိသည်။ တံတားပြတ်ကျေးရွာမှ ကြာအင်းဆိပ်ကြီးမြို့သို့ ဆိုင်ကယ်ဖြင့်သွားလျှင် (၁)နာရီကျော်မောင်းရသည်။

တံတားပြတ်ကျေးရွာသည် အိမ်ခြေ (၁၄၆) ရှိပြီး လူဦးရေ (၇၆၈)ကျော် စုစည်းနေထိုင်ကြသည်။ မွန်လူမျိုးများ စုစည်းနေထိုင်ကြပြီး ဗုဒ္ဓဘာသာကို အထူးကိုးကွယ်ယုံကြည်ကြသည်။ အသက်မွေးဝမ်းကျောင်းအဖြစ် လယ်ယာစပါးစိုက်ပျိုးခြင်း၊ ရော်ဘာခြံစိုက်ပျိုးခြင်း၊ ဈေးရောင်းခြင်းဖြင့် အသက်မွေးဝမ်းကျောင်းလုပ်ကြသည်။

လူထုပူးပေါင်းပါဝင်သော လူမှုဆန်းစစ်ခြင်းနှင့် အကဲဖြတ်ခြင်းလုပ်ငန်းစဉ် (PRA/PSA) အကျဉ်းချုပ်  
 ကျေးရွာအုပ်စု ၊ ဆိပ်ကလေးအုပ်စု ကျေးရွာ ၊ တံတားပြတ်ကျေးရွာ

စဉ်	အကြောင်းအရာ	ရက်စွဲ	ဦးတည်အုပ်စု	တက်ရောက်သူ			အဓိကဆွေးနွေးချက်များ
				ကျား	မ	ပေါင်း	
၁။	အရင်းအမြစ်ပြမြေပုံ	၂၁.၇.၁၉	ရပ်မိရပ်ဖ၊ကော်မတီဝင်၊ကျေးရွာလူထုအားလုံး	၃၆	၄၃	၇၉	အိမ်များ၊ အခြေခံအဆောက်အအုံ၊ လမ်းပန်းဆက်သွယ်ရေးလယ်ယာမြေများ၊မြစ်ချောင်းများနှင့် တောတောင်များ
၂။	ဥစ္စာဓနပိုင်ဆိုင်မှုအဆင့်သတ်မှတ်ခြင်း	၂၁.၇.၁၉	ချမ်းသား၊ အလယ်အလတ်၊ နွမ်းပါး	၃၆	၄၃	၇၉	ကျေးရွာ လူမှုစီးပွားအုပ်စုများ ခွဲခြားသတ်မှတ်ခြင်း၊ ကျေးရွာသူ/သားများနှင့် အများသဘောတူသတ်မှတ်ခြင်း
၃။	ရာသီခွင်ပြပြက္ခဒိန်	၂၁.၇.၁၉	ကော်မတီဝင်များ၊ အမျိုးသား/သမီးဆင်းရဲနွမ်းပါးသူ	၃၆	၄၃	၇၉	ရာသီဥတု၊ လယ်ယာလုပ်ငန်း၊ ခြံလုပ်ငန်းနှင့် ပွဲတော်ရက်များ
၄။	ပင့်ကူအိမ်ကွန်ယက်	၂၁.၇.၁၉	အမျိုးသား/သမီးနှင့် ကျေးရွာလူထု	၃၆	၄၃	၇၉	အမျိုးသားများနှင့်အမျိုးသမီးများတန်းတူအခွင့်အရေးရရှိမှုနှင့် မရရှိသည့်အကြောင်းရင်း
၅။	ကျား/မဆိုင်ရာပိုင်ဆိုင်မှုသတ်မှတ်ခြင်း	၂၁.၇.၁၉	ကျေးရွာအတွင်းရှိ အမျိုးသားနှင့် အမျိုးသမီးများ	၃၆	၄၃	၇၉	အမျိုးသား/သမီးတို့၏ အရင်းအမြစ်အပေါ်မည်သူကပို၍ အသုံးပြုနေကြသည်ကို ဖော်ထုတ်ခြင်း
၆။	အဖွဲ့အစည်းချိတ်ဆက်မှု	၂၁.၇.၁၉	ကျေးရွာအုပ်ချုပ်ရေးအဖွဲ့၊ကျေးရွာစီထောက်အဖွဲ့၊ ကျေးရွာလူထု	၃၆	၄၃	၇၉	ကျေးရွာအတွင်းရှိအဖွဲ့အစည်းများမည်သို့သောလုပ်ငန်းများအတွက် မည်သည့်အဖွဲ့များချိတ်ဆက်လုပ်ကိုင်မှု
၇။	ပြဿနာသစ်ပင်	၂၁.၇.၁၉	အမျိုးသား/သမီးလူထုအားလုံး	၃၆	၄၃	၇၉	ဆွေးနွေးထားသောအခြေခံအဆောက်အအုံများ၊ စိုက်ပျိုးရေး၊ အသက်မွေးဝမ်းကျောင်း လုပ်ငန်းများနှင့်လမ်းပန်းဆက်သွယ်ရေး
၈။	ကျေးရွာ၏(၄)နှစ်စာဦးစားပေးအစီအစဉ်ပြဇယား	၂၁.၇.၁၉	ကျေးရွာလူထုအားလုံး	၃၆	၄၃	၇၉	အကျိုးပြုသူဦးရေအကျိုးခံစားခွင့်နှင့် အဓိကလိုအပ်ချက်များပေါ်မူတည်၍ဆုံးဖြတ်သည်။



ကျေးရွာ၊ ဝတ်စား၊ ပြတ်

ပင့်ကူအိမ်ပြယေား

ရက်စွဲ၊ ၂၇. ၇. ၂၀၁၇

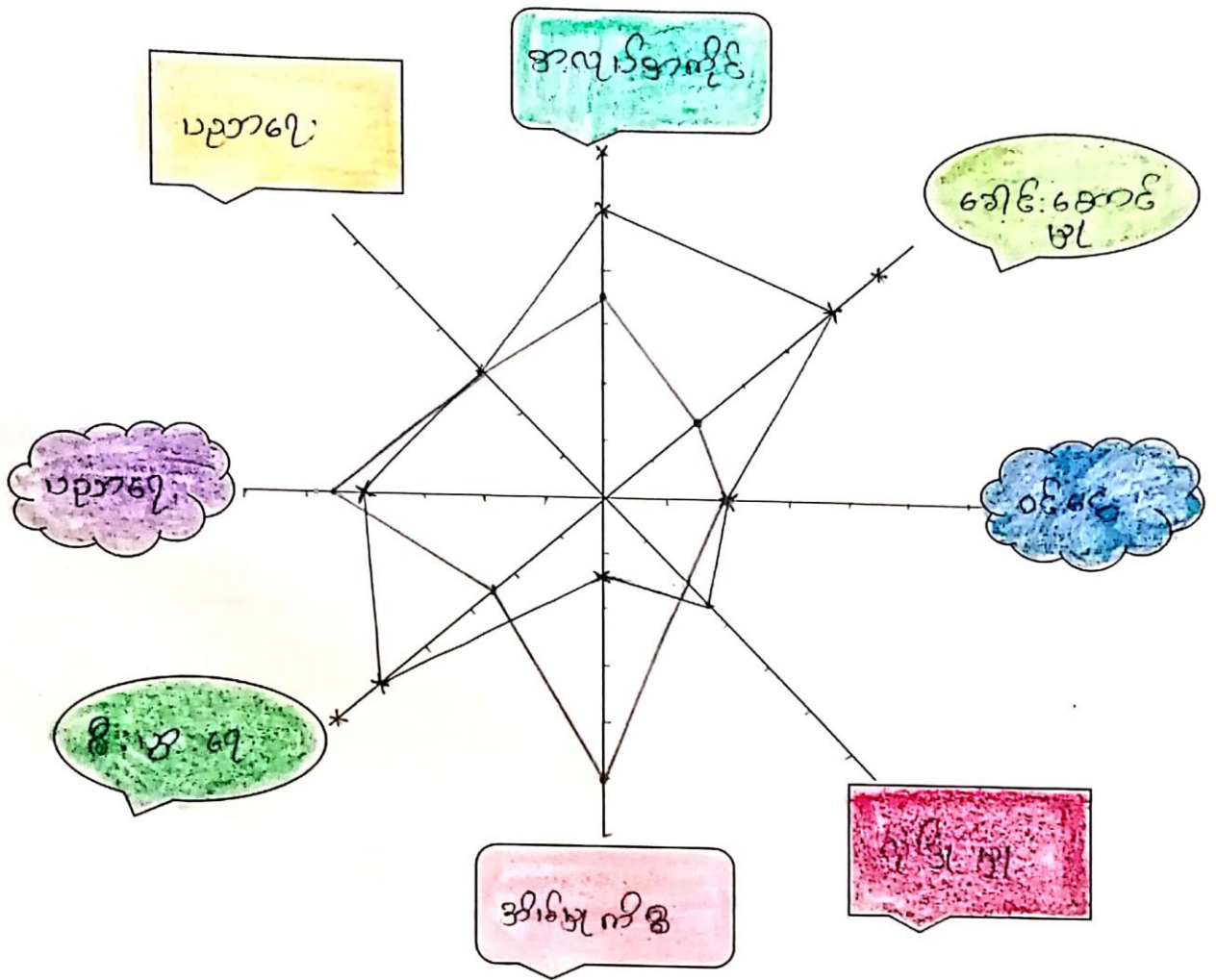

ကျီး (—)

မ (—)

## ပင့်ကူးအိမ်ပြဇယား၏ သုံးသပ်ချက်နှင့်ရလဒ်များ

### ဦးဆောင်မှု

စီမံခန့်ခွဲမှုလုပ်ငန်းတွင် အမျိုးသားများသည် အမျိုးသမီးထက် ပိုမိုလုပ်ဆောင်နိုင်သည်။

### ပညာရေး

စာပေတတ်မြောက်မှုနှင့် ပတ်သက်ပြီးအမျိုးသမီးများသည် အမျိုးသားများထက်ပို၍ ပညာရေး လိုက်စားမှု အားကောင်းနေသည်။

### အိမ်မှုကိစ္စ

အမျိုးသားအနေဖြင့် အမျိုးသမီးများအား အိမ်မှုကိစ္စများတွင် ပိုမိုကူညီလုပ်ကိုင်ပေးကြရန် လိုအပ်နေပါသည်။

### ဆုံးဖြတ်ချက်

ဆုံးဖြတ်ချက်ချမှုတွင် အမျိုးသားများက အမျိုးသမီးများထက်အား ကောင်းသည်ကိုတွေ့ရှိရသည်။ ထို့ကြောင့် အမျိုးသမီးများ၏ ဆုံးဖြတ်ချက်ချနိုင်မှုကို မြှင့်တင်ပေးရန်လိုအပ်ပါသည်။

### ကျန်းမာရေးစောင့်ရှောက်မှုနှင့်ပညာတတ်မြောက်မှု

ကျန်းမာရေးစောင့်ရှောက်မှုနှင့်ပညာတတ်မြောက်မှုတွင် တံတားပြတ်ကျေးရွာ၌ အမျိုးသမီးများက အမျိုးသားထက် ဦးစားပေးခြင်းခံရသည်။

### အလုပ်အကိုင်အခွင့်အလမ်း

တံတားပြတ်ကျေးရွာရှိ အမျိုးသားများသည် အမျိုးသမီးများထက်ပို၍ အလုပ်အကိုင်အခွင့်အလမ်း ရှိနေကြောင်းတွေ့ရသည်။ အမျိုးသားများက အမျိုးသမီးများထက် ဝင်ငွေရှာဖွေမှုနှင့် လုံခြုံမှုတွင်အားကောင်းနေပါသည်။

**ကျေးရွာ ဥစ္စာဓနပိုင်ဆိုင်မှုပြဇယား**

**ကျေးရွာအုပ်စု ၊ ဆိပ်ကလေးအုပ်စု**

**ကျေးရွာ ၊ တံတားပြတ်ကျေးရွာ**

အကြောင်းအရာ	သွင်ပြင်လက္ခဏာနှင့် ပိုင်ဆိုင်မှု	အိမ်ထောင်စု
ပြေလည်သောအုပ်စု	ရော်ဘာခြံ (၅)ဧကအထက် လယ်(၃)ဧက ကား/ဆိုင်ကယ်၊ တိုက်အိမ်	၁၈
အလယ်အလတ်အုပ်စု	ရော်ဘာခြံ (၃)ဧကအောက် ကား/ဆိုင်ကယ်၊ သစ်အိမ်	၆၉
မပြေလည်သောအုပ်စု	လက်လုပ်လက်စား၊ ကျဘမ်း	၅၉
	<b>စုစုပေါင်း</b>	<b>၁၄၆</b>

**ဥစ္စာဓနပိုင်ဆိုင်မှုပြဇယား၏ သုံးသပ်ချက်**

ကျေးရွာ၏ လူမှုစီးပွားအဆင့်သတ်မှတ်ခြင်းအားဖြင့် တံတားပြတ်ကျေးရွာရှိ အဆင်ပြေသော အိမ်ထောင်စု၊ အလယ်အလတ်အိမ်ထောင်စု၊ အဆင်မပြေသောအိမ်ထောင်စုများကို သိရှိနိုင်ပါသည်။

ကျေးရွာရှိ လူထုများ၏ ပိုင်ဆိုင်မှုနှင့် အသုံးပြုမှုများကိုလည်း သိရှိနိုင်ပါသည်။ ထိုကျေးရွာရှိ ကျေးရွာသူ/သားများ၏ စီးပွားရေးအခြေအနေများကိုလည်း သိရှိနိုင်ပါသည်။ ဝင်ငွေအခြေအနေ၊ အလုပ်အကိုင်အခြေအနေ နှင့် အဓိကအသုံးချသော အရင်းအမြစ်များကိုလည်းသိရှိရပါသည်။

ကျား/မ ပိုင်ဆိုင်ပြဇယား

ကျေးရွာအုပ်စု ၊ ဆိပ်ကလေးအုပ်စု

ကျေးရွာ ၊ တံတားပြတ်ကျေးရွာ

ကျား/မ ပိုင်ဆိုင်မှု ပစ္စည်း	ပိုင်ဆိုင်မှု	ဆုံးဖြတ်သူ	ထိန်းချုပ်သူ	အသုံးပြုသူ
ရော်လာခြံ	က+မ	က+မ	က	က+မ
ဆိုင်ကယ်	က+မ	က+မ	က	က+မ
ကား	က+မ	က+မ	က	က+မ
ခြံ/လယ်	က+မ	က+မ	က+မ	က+မ
အိမ်	က+မ	က+မ	မ	က+မ

ကျား/မ ပိုင်ဆိုင်မှုဇယား၏ သုံးသပ်ချက်

တံတားပြတ်ကျေးရွာ ကျား/မရေးရာကဏ္ဍကိုကြည့်ခြင်းအားဖြင့် အမျိုးသားများ၏ အသုံးပြုနိုင်မှု ထိန်းချုပ်မှုတို့ကို သိရှိနိုင်ပါသည်။ အမျိုးသားများ၏ ပိုင်ဆိုင်မှု အသုံးပြုမှု၊ ထိန်းချုပ်မှု၊ ဆုံးဖြတ်မှုနှင့် အမျိုးသမီးများ၏ ပိုင်ဆိုင်မှု၊ အသုံးပြုမှု၊ ထိန်းချုပ်မှု၊ ဆုံးဖြတ်မှုများကိုလည်း ကျား/မ ပိုင်ဆိုင်မှုပြဇယားကွက်များကိုကြည့်ခြင်းအားဖြင့် သိရှိနိုင်ပါသည်။ အချုပ်အားဖြင့်ဆိုသော တံတားပြတ်ကျေးရွာတွင် အမျိုးသားနှင့် အမျိုးသမီး ပိုင်ဆိုင်မှုများနှင့် ဆုံးဖြတ်ချက်ချမှုများတွင် တန်းတူရှိသော်လည်း အသုံးပြုမှုနှင့် ထိန်းချုပ်မှုတွင်လည်း အမျိုးသားများက အမျိုးသမီးများထက် ပိုမိုရရှိသည်ကိုတွေ့ရှိရသည်။



# ရာသီခွင်ပြ ပြက္ခဒိန်နှင့် သုံးသပ်ချက်များ

## သုံးသပ်ချက်

### ရော်ဘာခြစ်ချိန်

ရော်ဘာကို တော်သလင်းလကုန်ပိုင်းနှင့် တပေါင်းလတွင် ရော်ဘာခြစ်သူအနည်းအကျဉ်းရှိကြောင်း တွေ့ရသည်။ သီတင်းကျွတ်လမှ ပြာသိုလအထိရော်ဘာအစေးခြစ်သူ အများအပြားရှိသည်။

### စပါးစိုက်ချိန်နှင့်ရိတ်သိမ်းချိန်

စပါးကို နယုန်လနှင့် ဝါခေါင်လတွင် ထွန်ယက်စိုက်ပျိုးသူ သုံးပုံတစ်ပုံသာရှိသည်။ ဝါဆိုလတွင် စပါးကို အများအပြားစိုက်ပျိုးထွန်ယက်ကြသည်။ စပါးကို တန်ဆောင်မုန်းလနှင့် နတ်တော်လများတွင် ရိတ်သိမ်းကြသည်။

### ပွဲတော်ချိန်

ပွဲတော်ရက်အဖြစ် တန်ခူးလသင်္ကြန်ပွဲ၊ ကဆုန်လညောင်ရေသွန်းပွဲ၊ ဝါဆိုလ ဝါဆိုသင်္ကြန်ကပ်လှူပွဲ၊ ဝါခေါင်လရွှေအိုးကပ်လှူပွဲ၊ တော်သလင်းလ ဆွမ်းတော်ကြီးတင်ပွဲ၊ သီတင်းကျွတ်လတွင် ဝါကျွတ်ကျောင်းတက်ပွဲနှင့် ကထိန်ပွဲ၊ တန်ဆောင်မုန်းလ မီးထွန်းပွဲ၊ တပို့တွဲလ ထမင်နဲထိုးပွဲနှင့် တပေါင်းလ တပေါင်းပွဲတော်များကို ရာသီအလိုက် ကျင်းပကြသည်။

### အခြား

ရာသီတုတ်ကွေး၊ ငှက်ဖျားအဖြစ်များသောလများမှာ တန်ခူး၊ ကဆုန်၊ နယုန်၊ ဝါဆို၊ ဝါခေါင်၊ တော်သလင်းနှင့် တပို့တွဲလ တပေါင်းလတို့ ဖြစ်ကြသည်။ သီတင်းကျွတ်၊ တန်ဆောင်မုန်း၊ နတ်တော်နှင့် ပြာသိုလများသည် ဝင်ငွေကောင်းသောလများဖြစ်သည်။



အဖွဲ့အစည်းချိတ်ဆက်မှု အခြေအနေပြဇယား

ကျေးရွာ၊ တံတားပြတ်ကျေးရွာ

ရက်စွဲ၊ ၂၁.၇.၂၀၁၉

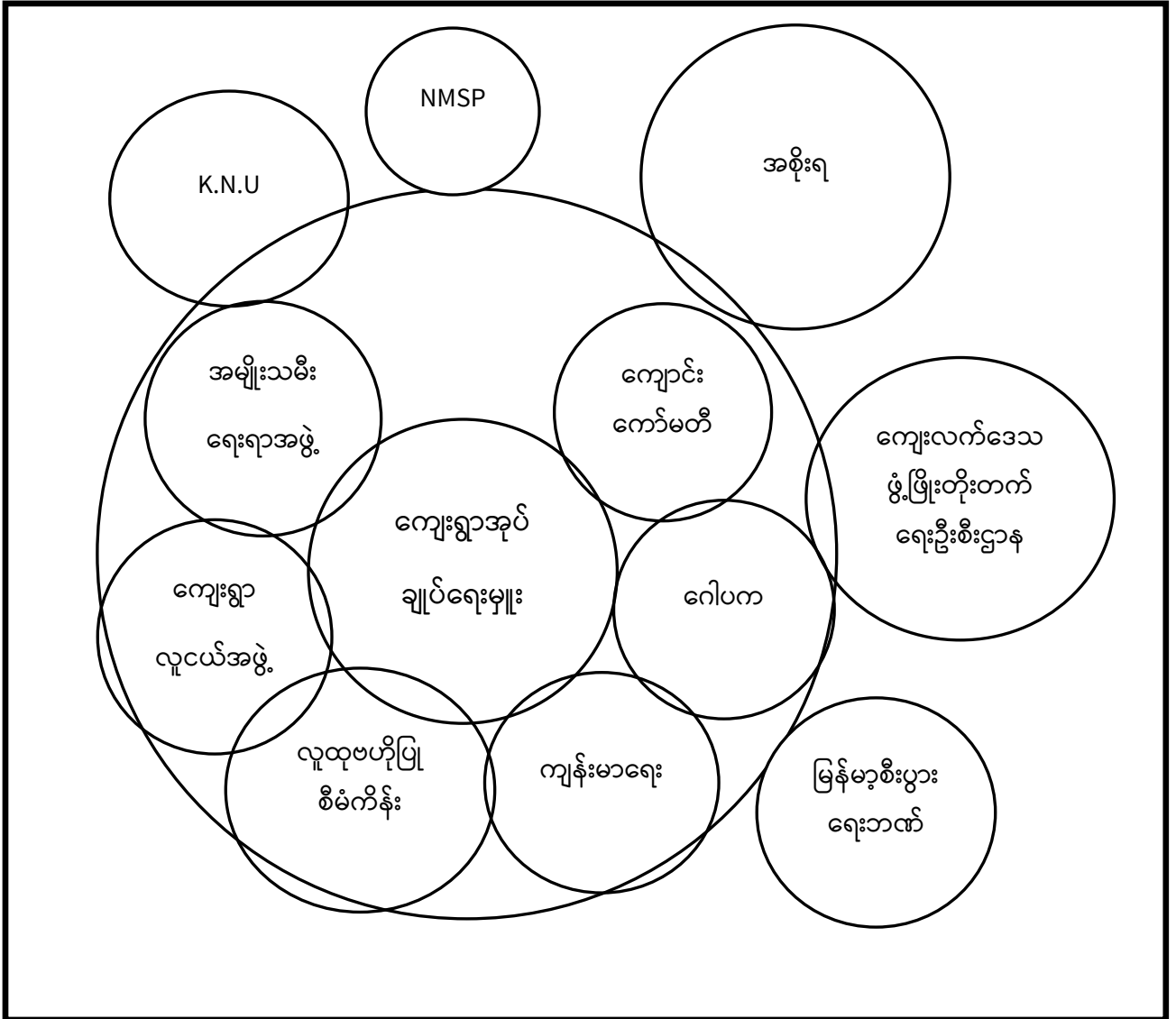

## အဖွဲ့အစည်းချိတ်ဆက်မှု အခြေအနေပြဇယား

### သုံးသပ်ချက်နှင့် ရလဒ်များ

ကျေးရွာအတွင်းရှိ အုပ်ချုပ်ရေးမှူးအဖွဲ့သည် ကျေးရွာအတွင်းရှိ ပြဿနာများ ကျေးရွာလူထုနှင့် ပူးပေါင်း၍ ဖြေရှင်းရသည်။ ကျောင်းကော်မတီများ အုပ်ချုပ်ရေးမှူးအဖွဲ့နှင့် ပူးပေါင်း၍ ပညာရေးကိစ္စများကို ကိုင်တွင်ဖြေရှင်းသည်။ လူငယ်အဖွဲ့များသည် ရပ်ရွာ၏ သာရေး၊ နာရေး ပွဲလမ်းသဘင်များကို ဂေါပကအဖွဲ့နှင့် ပူးပေါင်းလုပ်ဆောင်အားဖြည့်လေ့ရှိသည်။ ကျောင်းပညာရေးအဖွဲ့၊ လူငယ်အဖွဲ့၊ ကျေးရွာအုပ်ချုပ်ရေးအဖွဲ့နှင့် ကျေးရွာလူထုအားလုံး အချင်းချင်းပူးပေါင်းပြီး ပညာရေးကဏ္ဍမှာ မြင့်မားလာအောင် ဝိုင်းဝန်းကူညီလုပ်ဆောင်ကြ သည်။ ကျေးရွာ၏ အချို့သော ကိစ္စရပ်များကို ကျေးရွာအုပ်ချုပ်ရေးအဖွဲ့သည် မြို့နယ်အုပ်ချုပ်ရေးအဖွဲ့နှင့် ပူးပေါင်းပြီး လုပ်ဆောင်ကြသည်။

ကျေးရွာပြင်ပအဖွဲ့အစည်းများဖြစ်သော မွန်ပြည်သစ်ပါတီ ကြာအင်းဆိပ်ကြီးမြို့နယ်အုပ်ချုပ်ရေး မှူးနှင့် ဆိပ်ကလေးအုပ်စုအုပ်ချုပ်ရေးမှူး၊ အစိုးရအုပ်ချုပ်ရေးမှူးတို့သည် ကျေးလက်ဒေသဖွံ့ဖြိုးတိုးတက်ရေး ဦးစီးဌာနအဖွဲ့နှင့် ချိတ်ဆက်၍ ရွာ၏တိုးတက်မှုလုပ်ငန်းစဉ်များကို ဆောင်ရွက်ကြသည်။

# ပြဿနာသစ်ပင်

## ပြဿနာသစ်ပင်

တံတား၊ ပြတ်ကျေး၊ ဤ၊ ဆိပ်ကလေး

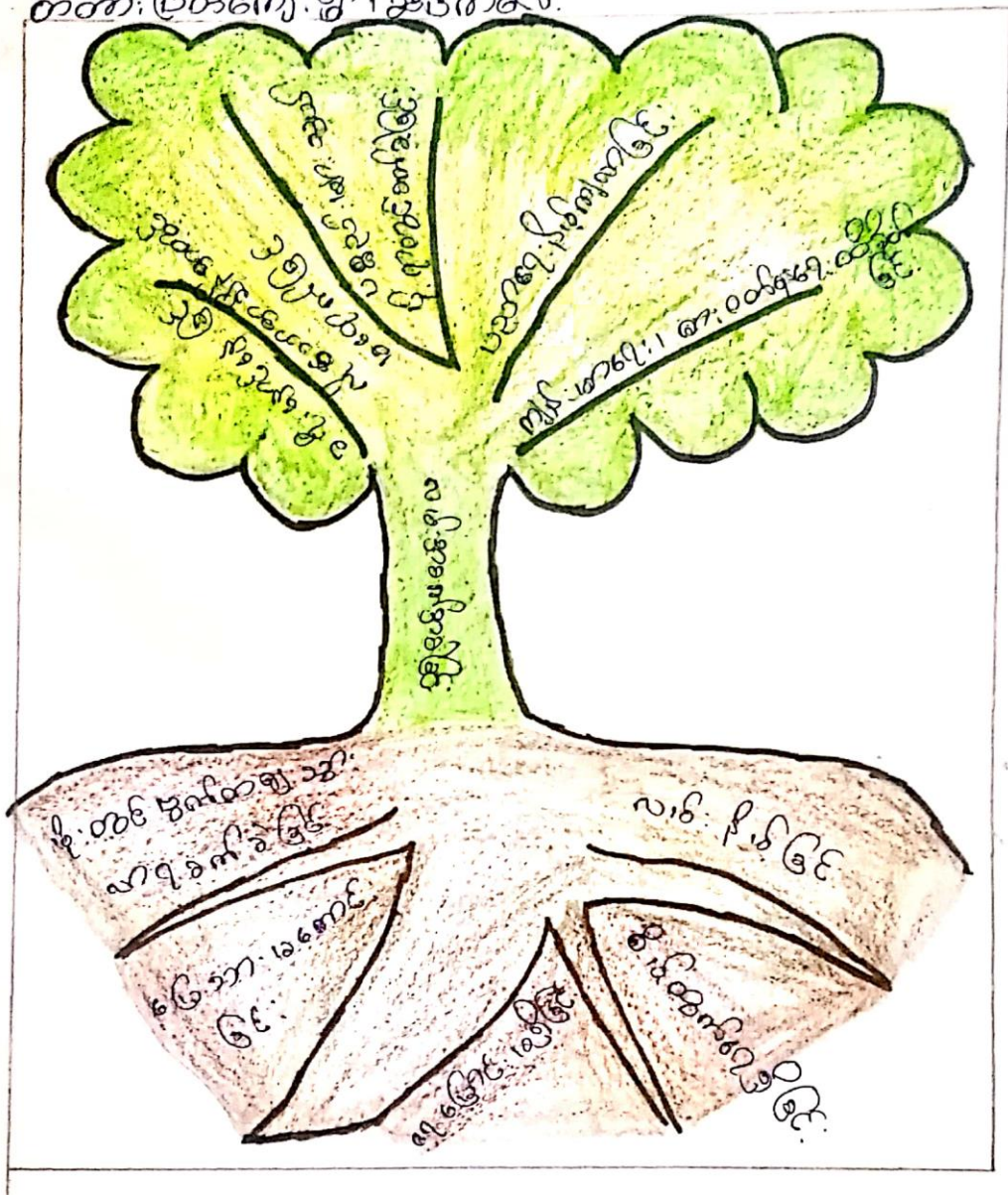

**အမျိုးသား/ သမီးတင်ပြသော ပြဿနာသစ်ပင်နှင့် ဖြေရှင်းသည့်နည်းလမ်း**

စဉ်	အကြောင်းအရင်း	စဉ်	ရလဒ်/အခက်အခဲ
၁	ပြုပြင်ဖို့ငွေကြေးမတတ်နိုင်ခြင်း	၁	လူမှုအဆင့်အတန်းနိမ့်ကျခြင်း
၂	ရေတိုက်စားခြင်း	၂	သွားလာရေးခက်ခဲခြင်း
၃	အလှူရှင်များနှင့်ဆက်စပ်မှုအားနည်းခြင်း	၃	ပညာရေးထိခိုက်ခြင်း
၄	ရေမြောင်းမရှိခြင်း	၄	ကျန်းမာရေးစောင့်ရှောက်မှုနှောင့်နှေးခြင်း
၅	ရပ်ရွာပူးပေါင်းဆောင်ရွက်မှုအားနည်းခြင်း	၅	ကုန်ပစ္စည်းများ မြို့သို့ပို့ဆောင်ရန်ခက်ခဲခြင်း

**ဖြေရှင်းမည့်နည်းလမ်းများ**

- (၁) ရွာတွင်းလမ်းပြုပြင်ခြင်း၊
- (၂) ပြင်ထိန်း ရန်ပုံငွေရှာဖွေခြင်း၊
- (၃) ပုံမှန် ပြင်ထိန်းပြုလုပ်ခြင်း၊
- (၄) ရေမြောင်း စနစ်တကျပြုလုပ်ခြင်း၊

ကျေးရွာကော်မတီဝင်စာရင်းများ

စဉ်	အမည်	ကျား/မ	ရာထူး
၁	ဦးထွန်း	ကျား	စောင့်ကြည့်ကြီးကြပ်ရေးကော်မတီ
၂	ဒေါ်မိစိုက်စွန်း	မ	စောင့်ကြည့်ကြီးကြပ်ရေးကော်မတီ
၃	ဒေါ်မိသန်းအေး	မ	စောင့်ကြည့်ကြီးကြပ်ရေးကော်မတီ
၄	ဦးဝါ	ကျား	လည်ပတ်ထိန်းသိမ်းရေးကော်မတီ
၅	ဦးမောင်လှရွှေ	ကျား	လည်ပတ်ထိန်းသိမ်းရေးကော်မတီ
၆	ဒေါ်မိရွှေ	မ	လည်ပတ်ထိန်းသိမ်းရေးကော်မတီ
၇	ဦးကရင်	ကျား	ဝယ်ယူရေး
၈	ဒေါ်ချိုဝင်း	မ	ဝယ်ယူရေး
၉	ဦးမောင်စိုက်	ကျား	ဝယ်ယူရေး
၁၀	ဦးစိုး	ကျား	ကျေးရွာစီမံကိန်းအထောက်အကူပြုကော်မတီ
၁၁	ဒေါ်ရင်သိန်း	မ	ကျေးရွာစီမံကိန်းအထောက်အကူပြုကော်မတီ
၁၂	ဦးချမ်းမွန်	ကျား	ဝေဖန်အကြံပြုကော်မတီ
၁၃	ဒေါ်ဝုတ်	မ	ဝေဖန်အကြံပြုကော်မတီ
၁၄	ဒေါ်ခမ်း	မ	စေတနာ့ဝန်ထမ်း
၁၅	ဦးစိန်ဝင်း	ကျား	စေတနာ့ဝန်ထမ်း
၁၆	ဒေါ်ငယ်	မ	စေတနာ့ဝန်ထမ်း
၁၇	ဦးပန်းရုံ	ကျား	စာရင်းကိုင်



ကျေးရွာဖွံ့ဖြိုးရေးအစီအစဉ်ဆောင်ရွက်မှုမှတ်တမ်းဓါတ်ပုံ





## ကျေးရွာအချက်အလက် (ပုံစံ - ၁)

ပုံစံ - ၀ - ၁ ကျေးရွာအခြေခံအချက်အလက်များ (Form PC 1)

လယ်ဥယျာဉ်များ၊ ကျေးရွာတစ်ရွာသို့ ပထမဆုံးမိတ်ဆက်ခရီးသွားရောက်သောအခါ လူထုစည်းရုံးရေးမှူးသည် ကျေးရွာခေါင်းဆောင်များအား ကျေးရွာအချက်အလက်များကို မေတ္တာရပ်ခံ၍ တောင်းခံရသည်။ ဤအချက်အလက်များကို စီမံကိန်းမိတ်ဆက်အစည်းဝေးမတိုင်မီ တောင်းခံရမည်။ စီမံကိန်းမိတ်ဆက်အစည်းဝေးတွင် လူထုစည်းရုံးရေးမှူးသည် ဤအချက်အလက်များအား စစ်ဆေးပြီး မှန်ကန်အောင် ပြုလုပ်ရမည်။ ပြီးနောက်တွင် လူထုစည်းရုံးရေးမှူးမှ သတင်းအချက်အလက်ထဲသို့ Tablets မှ တဆင့် ဖြည့်သွင်းရမည်။

ကျေးရွာခေါင်းဆောင် အမည် ဦး မြတ် ချစ်	ကျေးရွာခေါင်းဆောင်၏ ဖုန်းနံပါတ် ၀၉၇၇၆၃၇၅၇၅၀	လူထုစည်းရုံးရေးမှူး၏အမည် ဒ်ဇ်: ၆၀၉
ပြည်နယ်/တိုင်းဒေသကြီး ကရင်	မြို့နယ် ကြာအင်းအိမ်ကြီး	ကျေးရွာအုပ်စု အိမ်ကလေး
		ကျေးရွာ ဝံ့တာ: ပြတ်

**က။ လူဦးရေ**

လူမျိုးစု	အိမ်ထောင်စုအရေအတွက်	ကိုးကွယ်သည့်ဘာသာ	အိမ်ထောင်စုအရေအတွက်
လူမျိုးစု (၁) --- မြန် ---	146	ဘာသာ(၁) --- မူရိ ---	146
လူမျိုးစု (၂) -----		ဘာသာ(၂) -----	
လူမျိုးစု (၃) -----		ဘာသာ(၃) -----	
လူမျိုးစုရော -----		ဘာသာရော -----	
အခြား			
	အရေအတွက်		
မသန်စွမ်းသူများ	4		
သက်ကြီးရွယ်အိုများ (၆၅ နှစ် နှင့် အထက်)	48		
စစ်ဘေးရှောင်	-		

	အပျိုးသား(အရေအတွက်)	အပျိုးသမီး(အရေအတွက်)	စုစုပေါင်းအရေအတွက်
လူဦးရေ	378	396	774
လူမျိုးစု (၁)-----	378	396	774
လူမျိုးစု (၂)-----			
လူမျိုးစု (၃)-----			
အခြား			
အိမ်ထောင်ဦးစီး	121	25	146

(ခ)အခြေခံအဆောက်အအုံ အသုံးအဆောင်များ

စာသင်ကျောင်း	အမှတ် ခြံပိ	ကျန်းမာရေး	အမှတ် ခပ်ပါ	ဘာသာရေးအဆောက် အအုံများ	အမှတ် ခြံပိ
အထက်တန်းကျောင်း	<input type="checkbox"/>	ဆေးရုံ	<input type="checkbox"/>	ဝေတီ	✓
အလယ်တန်းကျောင်း	<input type="checkbox"/>	ကျန်းမာရေးဌာန	<input type="checkbox"/>	ဘုန်းကြီးကျောင်း	✓
မူလတန်းကျောင်း	✓	ကျန်းမာရေးဌာနခွဲ	<input type="checkbox"/>	ဟိန္ဒူဘုရားကျောင်း	<input type="checkbox"/>
မူကြိုကျောင်း	<input type="checkbox"/>	ဆေးပေးခန်း	✓	ခရစ်ယာန်ကျောင်း	<input type="checkbox"/>
အခြား	<input type="checkbox"/>	အခြား	<input type="checkbox"/>	ဗလီ	<input type="checkbox"/>
				အခြား	<input type="checkbox"/>
မှတ်ချက်		မှတ်ချက်		မှတ်ချက်	

(ဂ) ကျွမ်းကျင်သူများမှတ်တမ်း (ကျေးရွာတွင်နေထိုင်သော သို့မဟုတ် တခြားရွာမှလာရောက်သောကျွမ်းကျင်သူများ)

(၁) စာသင်ကျောင်း			(၂) ကျန်းမာရေး			(၃) လက်မှုပညာရှင်		
	ရွာတွင်နေထိုင်သူ	အခြားရွာမှလာသူ		ရွာတွင်နေထိုင်သူ	အခြားရွာမှလာသူ		ရွာတွင်နေထိုင်သူ	အခြားရွာမှလာသူ
မူလတန်းပြဆရာ/မ	✓	✓	ဆရာဝန်	<input type="checkbox"/>	<input type="checkbox"/>	လက်သမား	✓	<input type="checkbox"/>
အထက်တန်းပြဆရာ/မ	<input type="checkbox"/>	<input type="checkbox"/>	လက်ထောက်ကျန်းမာရေးမှူး	<input type="checkbox"/>	<input type="checkbox"/>	ပန်းရံ	<input type="checkbox"/>	<input type="checkbox"/>
အလယ်တန်းပြဆရာ/မ	<input type="checkbox"/>	<input type="checkbox"/>	အမျိုးသမီးကျန်းမာရေးဆရာမ	<input type="checkbox"/>	<input type="checkbox"/>	လှုပ်စစ်ကျွမ်းကျင်၊ မီးသမား	<input type="checkbox"/>	<input type="checkbox"/>
မူကြိုဆရာ/မ	<input type="checkbox"/>	<input type="checkbox"/>	သားဖွားဆရာမ	✓	<input type="checkbox"/>	ရေပိုက်သွယ်သူ	<input type="checkbox"/>	<input type="checkbox"/>
အခြား	<input type="checkbox"/>	<input type="checkbox"/>	ပြည်သူ့ကျန်းမာရေးလုပ်သား	<input type="checkbox"/>	<input type="checkbox"/>	စက်ပြင်ဆရာ	✓	<input type="checkbox"/>
မှတ်ချက်			မှတ်ချက်			မှတ်ချက်		

(ဃ) ကျေးရွာသို့ ရောက်ရှိနိုင်သည့်လမ်းအခြေအနေ / ကျေးရွာတစ်ရွာသည် ၎င်း၏ကျေးရွာအုပ်စုနှင့် ဆက်သွယ်ထားသောလမ်းအခြေအနေ (အောက်ပါတို့ကိုပိုင်းပါ)

- ကျောက်ကြမ်းလမ်း      ကတ္တရာလမ်း      ကွန်ကရစ်လမ်း      မော်တော်ဆိုင်ကယ်လမ်း
- ကျောက်စင်းလမ်း      မြေသားလမ်း      လူသွားလမ်း      အခြား \_\_\_\_\_

(င) ကျေးရွာဖွံ့ဖြိုးမှုစီမံချက်

ပိုင်းပါ

(၁) လူထုဗဟိုပြုစီမံကိန်းမစတင်မီ ဤကျေးရွာတွင်ကျေးရွာဖွံ့ဖြိုးမှု ရှိပါသည်/မရှိပါ/မသိပါ

စီမံချက်ရှိခဲ့ပါသလား?

(၂) ရှိခဲ့ပါလျှင် ဤစီမံချက်ကို မည်သည့် ခုနှစ်တွင်ပြင်ဆင်ခဲ့ပါသနည်း? နှစ်- 2019 မသိပါ

(စ) စရိတ်အကျဉ်းချုပ်

(၁) ဤကျေးရွာ၏ပတ်ဝန်းကျင်ရေးရာအဖွဲ့အစည်းအဖွဲ့ဝင်များပိုင်ဆိုင်ပညာမှုကွာခြားမှုများသနည်း? မိုင်--၇.၀/မသိပါ

(၂) ဤကျေးရွာမှ ရင်းနှီးမြှုပ်နှံရေးရာအဖွဲ့အစည်းအဖွဲ့ဝင်များလက်တွေ့ကြုံမြင်သည့်အချိန်။

ခြောက်သွေ့ရာသီတွင်ကြာချိန်--၁၀.၀၀---ထော်လာဂျီ/မော်တော်ဆိုင်ကယ်/ခြေလျင်/လား/မော်တော်ဘုတ်/

အခြား-----

မိုးရာသီတွင်ကြာချိန်--၅၀.၀၀---ထော်လာဂျီ/မော်တော်ဆိုင်ကယ်/ခြေလျင်/လား/မော်တော်ဘုတ်/

အခြား-----

(ဆ) ပတ်ဝန်းကျင်ဆိုင်ရာသဘာဝဘေးအန္တရာယ်

ဤကျေးရွာတွင်ကြေးခြင်းကဲ့သို့ သဘာဝဘေးအန္တရာယ်ကျရောက်မှုခြင်း ရှိပါသလား။

ဖြစ်ပါ  ရှိပါသည်  ရှိလျှင်ဖော်ပြပါ-----

(ဇ) ကျေးရွာတွင် ဖွဲ့စည်းထားသော အဖွဲ့အစည်းများ

လူထုပတ်ဝန်းကျင်စီမံကိန်းမတိုင်မီ ဤကျေးရွာတွင် ကျေးရွာဖွံ့ဖြိုးရေးအဖွဲ့အစည်း အဖွဲ့ဝင်များ(သို့)ရွာသားများကိုယ်တိုင်(သို့) စီမံကိန်းတစ်ခုခုမှ ဖွဲ့စည်းထားသည့် အဖွဲ့အစည်းများရှိပါသလား။

(၁)-----

(၂)-----

(ဈ) အထွေထွေအုပ်ချုပ်ရေး ဦးစီးဌာန (GAD) မှ မှတ်တမ်းတင်ထားခြင်း

ဤကျေးရွာသည် အထွေထွေအုပ်ချုပ်ရေး ဦးစီးဌာန (GAD) မှ မှတ်တမ်းတင်ထားမှု ရှိပါသလား။

မရှိပါ  ရှိပါသည်

ကျေးရွာခေါင်းဆောင်

အမည် နိုင်စွန်းစွန်း၊

လက်မှတ်  နေ့စွဲ ၁၂.၇.၂၀၁၉

လူထုစည်းရုံးရေးမှူး

အမည် ၆၆:၆၀ ဦး

လက်မှတ် Hiriz နေ့စွဲ ၁၂.၇.၂၀၁၉





# ကျေးရွာဖွံ့ဖြိုးရေးဦးစားပေးအစီအစဉ် (ပုံစံ - ၃)

ပုံစံ - ၈-၃ ကျေးရွာဖွံ့ဖြိုးရေး ဦးစားပေးအစီအစဉ် (Form PC 3)

လမ်းညွှန်စဉ်က အဆင့်(၃)ကျေးရွာမှိုက်မှိုက်ရက်အစည်းအဝေးပြီးဆုံးသောအခါ ကျေးရွာစီမံကိန်း အထောက်အကူပြု ကော်မတီသည် လူထုစည်းရုံးရေးမှူးအကူအညီဖြင့် ဤပုံစံကိုပြည့်စုံအောင် ပြည့်သွင်းရမည်။			
လူထုစည်းရုံးရေးမှူး/ဝန်ထမ်း အမည် - <u>ဒွင်'မေ'ဦး</u>			
နေ့စွဲ <u>12.7.2019</u>	စက်ဝန်းအား အမှတ်ခြစ်ပါ (✓) <input type="checkbox"/> စက်ဝန်း(၁) <input type="checkbox"/> စက်ဝန်း(၂) <input type="checkbox"/> ဖက်ဝန်း(၃) <input type="checkbox"/> စက်ဝန်း(၄) <input type="checkbox"/>		
ပြည်နယ်/တိုင်း <u>ကရင်</u>	မြို့နယ် <u>ကြာအင်းခါးကြီး</u>	ကျေးရွာအုပ်စု <u>ခရိုင်ကလေး</u>	ကျေးရွာ <u>တံတားပြင်</u>

က။ အခက်အခဲအတားအဆီးများအားဆေးရှင်းခြင်း - ယခုလက်ရှိအခြေအနေတွင်ကျေးရွာဖွံ့ဖြိုးတိုးတက်ရေးအတွက် အဓိကအခက်အခဲအတားအဆီးများသည် မည်သည်များဖြစ်ပါသနည်း။ (အမျိုးသား/သမီး အနည်းဆုံးအခက်အခဲ ၅ ခုစီဖော်ပြပါ)

အုပ်စုဖွဲ့ဆွေးနွေးမှုများမှ တင်ပြသောအခက်အခဲအတားအဆီးများ	
- စွာတွင်းလမ်းစိုက်ပျိုးပိုင်သွားလာရန်ခက်ခဲခြင်း။	<input type="checkbox"/> ကျား ဝမာကျား+ မ
- စွာတွင်းဆက်လမ်းမကောင်းသည်အခက်အခဲ	<input type="checkbox"/> ကျား ဝမာကျား+ မ
- မီးမရှိသောကြောင့် အခက်အခဲရှိခြင်း	<input type="checkbox"/> ကျား ဝမာကျား+ မ
- ကျောင်းခြံစည်းစိုက်ပျိုးသောကြောင့် ကလေးငယ်များ ချွတ်ခြင်း	<input type="checkbox"/> ကျား ဝမာကျား+ မ
- ဆေးပေးခန်းမရှိသောကြောင့် အဝေးသွားရကုန်ရန်ခက်ခဲသည်	<input type="checkbox"/> ကျား ဝမာကျား+ မ

ခ။ မှိုက်မှိုက်ခြင်း- နောင်လာမည့် (၅) နှစ် အတွင်း ကျေးရွာဖွံ့ဖြိုးရေး မှိုက်မှိုက်လျာထားရက်များအား တင်ပြပါ။

အုပ်စုဖွဲ့ဆွေးနွေးမှုများမှ တင်ပြသောအခက်အခဲအတားအဆီးများ	
- စွာတွင်းကွန်ကရစ်လမ်းမြစ်နေရမည်	<input type="checkbox"/> ကျား ဝမာကျား+ မ
- စွာတွင်းဆက်လမ်းကောင်းမွန်စွာသွားလာရန်မည်ကုန်ရမည်	<input type="checkbox"/> ကျား ဝမာကျား+ မ
- မီးချော့ရှိစွာစိုက်ပျိုးပညာရေးတိုးတက်ကောင်းမွန်လာရမည်	<input type="checkbox"/> ကျား ဝမာကျား+ မ
- ကျောင်းခြံစည်းစိုက်ပျိုးပြီးကလေးငယ်များကောင်းမွန်စွာပညာရမည်	<input type="checkbox"/> ကျား ဝမာကျား+ မ
- ဆေးပေးခန်းရှိပြီးအစားအသောက်မရှိမည်	<input type="checkbox"/> ကျား ဝမာကျား+ မ



က။ လူထုစီမံကိန်း၏ လာမည့် (၄) နှစ်အတွက် အကျုံးမဝင်သော ဦးစားပေး ဖွံ့ဖြိုးတိုးတက်မှု လုပ်ငန်း အစီအစဉ်များအား ဖော်ပြပါ။

ဦးစားပေးအဆင့်	ကျေးရွာအတွက် ဦးစားပေး ဖွံ့ဖြိုးတိုးတက်မှု လုပ်ငန်းစဉ်များ	အဆိုပြုသူ (အမျိုးသားများ/ အမျိုးသမီးများ/ အမျိုးသား + အမျိုးသမီး)	အခန်းကဏ္ဍ	ဦးစားပေးအဆင့် သတ်မှတ်ချက်	ခန့်မှန်းကုန်ကျစရိတ်	အကျိုးခံစားခွင့်ရှိသူ ဝန်. မှန်းခြေအရေအတွက်		
						ကျား	မ	ပေါင်း
၁	ဤတွင်း ကွန်ကရစ်လမ်း	က + ၂၁				378	396	774
၂	ဤချင်း ချွန်လမ်း (ဂဝံ)	က + ၂၁				"	"	"
၃	ဆိုလာ ဝါး	က + ၂၁				"	"	"
၄	ကျောင်း ဖြင့် စဉ်း စိုက်	က + ၂၁				"	"	"
၅	ခေ့ ဝေ့ ခန့်	က + ၂၁				"	"	"

ဃ။ လူထုစီမံကိန်း၏ လာမည့် (၄) နှစ်အတွက် အကျုံးမဝင်သော ဦးစားပေး ဖွံ့ဖြိုးတိုးတက်မှု လုပ်ငန်း အစီအစဉ်များအား ဖော်ပြပါ။

အဆင့်	ကျေးရွာအတွက် ဦးစားပေး ဖွံ့ဖြိုးတိုးတက်မှု လုပ်ငန်းစဉ်များ	အဆိုပြုသူ (အမျိုးသားများ/ အမျိုးသမီးများ/ အမျိုးသား + အမျိုးသမီး)	အခန်းကဏ္ဍ
၁	ရွှေဘူတ ဝေ့ ခန့်	က + ၂၁	
၂	ခက် ချွန် ဝေ့ ခန့်	၂၁	
၃	ခက် ဖြင့် ဝေ့ ခန့်	က + ၂၁	
၄			
၅			

ခေါင်းဆောင်၊ ကျေးရွာစီမံကိန်းအထောက်အကူပြုကော်မတီမှ အတည်ပြုသည်။

အမည် ကျော်စွာ ဝန်ထမ်း လက်မှတ် [Signature] နေ့စွဲ 12.7.2019

ကျေးလက်ဒေသဖွံ့ဖြိုးတိုးတက်ရေးဦးစီးဌာန

ကရင်ပြည်နယ်၊ ကြာအင်းဆိပ်ကြီးမြို့

လူထုဗဟိုပြုစီမံကိန်း (တတိယနှစ်စက်ဝန်း)

**အစည်းအဝေးမှတ်တမ်း**

ကျေးရွာအုပ်စု = ဆိပ်ကလေးအုပ်စု

ကျေးရွာ = တံတားပြတ်ကျေးရွာ

တက်ရောက်သူဦးရေ = ကျား (၃၆) + မ (၄၃) = (၇၉) ဦး

နေ့စွဲ = ၂၁.၇.၂၀၁၉

နေရာ = ဘုန်းကြီးကျောင်း

အစည်းအဝေးခေါင်းစဉ် = (ပထမ/ဒုတိယ) အကြိမ်အစည်းအဝေး

ဆွေးနွေးသည့်အကြောင်းအရာ။ **စီမံကိန်းနှင့် ပတ်သက်သည့် အကြောင်းအရာများ ပြန်လည်ဆွေးနွေး ပြောပြခြင်း**

ကျေးရွာအုပ်ချုပ်ရေးမှူးမှ အဖွင့်အမှာစကားပြောကြားပြီး လူထုစည်းရုံးရေးမှူးမှ စီမံကိန်း အကြောင်းနှင့် ရည်ရွယ်ချက်များကို ရှင်းလင်းပြောကြားခြင်း၊ ကျေးရွာလူထုအားအုပ်စု (၂)စု ခွဲပြီး ကျေးရွာမြေပုံ၊ ပိုင်ဆိုင်မှု၊ ချမ်းသာကြွယ်ဝမှု အဆင့်သတ်မှတ်ခြင်း၊ ရာသီခွင်ပြဇယား၊ ပင့်ကူအိမ်၊ ဗင်းပုံစံများကို အုပ်စုလိုက် ဆွေးနွေးခြင်း၊ ကျေးရွာရှိ အမျိုးသား/ အမျိုးသမီးများ၏ မျှော်မှန်းချက်နှင့် ဦးစားပေး အခက်အခဲများကို အုပ်စုလိုက် ဆွေးနွေးခြင်း၊ ကျေးရွာလူထု၏ အခက်အခဲများကို ဖော်ထုတ်ပြီး ပြဿနာသစ်ပင်ရေးဆွဲခြင်း၊ ဝေဖန်အကြံပြုတိုင်ကြားရေးစနစ်အကြောင်း၊ ကျား/မရေးရာကဏ္ဍအကြောင်း ရှင်းလင်းပြောကြားပြီး ကေးရွာ စေတနာ့ဝန်ထမ်းနှင့် ကော်မတီများ ပြန်လည်ရွေးချယ်ခြင်း ဖြစ်ပါသည်။

**ဆုံးဖြတ်ချက်များ**

လူထုဗဟိုပြုစီမံကိန်း မိတ်ဆက်ခြင်း၊ စီမံကိန်းစက်ဝန်းနှင့် ရည်ရွယ်ချက်များကို ကျေးရွာလူထု များအား ရှင်းလင်းတင်ပြခဲ့ပါသည်။ ကော်မတီဝင်များ ပြန်လည်ဖွဲ့စည်းပြီးနောက် ကျေးရွာလူထုအား အဖွဲ့(၂)ဖွဲ့ ခွဲပြီး PRA Tools ပုံစံများကို အားလုံးပူးပေါင်း ပါဝင်၍ ပူးတွဲပါ မှတ်တမ်းများနှင့်တကွ သဘောတူရွေးချယ် ဆုံးဖြတ်ခဲ့ပါသည်။

ပြုလုပ်သည့်အရာများ

- ၁။ ကျေးရွာမြေပုံရေးဆွဲခြင်း
- ၂။ ရာသီခွင်ပြဇယား
- ၃။ အဖွဲ့အစည်းချိတ်ဆက်မှု
- ၄။ ဥစ္စာနေကြွယ်ဝမှုပြဇယား
- ၅။ ကျား/မ ပိုင်ဆိုင်မှု
- ၆။ ပင့်ကူအိမ်ပြဇယား စသည်တို့ကို ရေးဆွဲခဲ့ပါသည်။

ထို့နောက် ကျေးရွာ၏အခက်အခဲကို ပုံစံ (၃)တွင် ဖြည့်သွင်းခဲ့ပါသည်။ အခက်အခဲတစ်ခုကို အခြေခံပြီး ပြဿနာသစ်ပင်ကို ရေးဆွဲခဲ့ပါသည်။ ရေးဆွဲခဲ့သည့်ပြဿနာသစ်ပင် အခက်အခဲများ၏ အကျိုးဆက် နှင့် ရလဒ်များကို ကျေးရွာလူထုများ ပါဝင်ဆွေးနွေးခဲ့ပါသည်။ ပြဿနာသစ်ပင်ရေးဆွဲပြီးနောက် လူထုစည်းရုံးရေးမှူးမှ အစည်းအဝေးတက်ရောက်လာသူများကို ကျေးဇူးတင်စကား ပြောကြားပြီး အစည်းအဝေးကို ရုတ်သိမ်းခဲ့ပါသည်။

မှတ်တမ်းတင်သူ

နှင်းဝေဦး

လူထုစည်းရုံးရေးမှူး

လူထုဗဟိုပြုစီမံကိန်း

ကဏ္ဍအလိုက် လုပ်ငန်းချုပ်ပေး

ကဏ္ဍ	စဉ်	လုပ်ငန်းအမျိုးအစား	အဆိုပြုသူ (အမှန်ဖြစ်ရန်)			ခုနှစ်	ထောက်ပံ့မည့် အစည်းအရုံး (သို့)ဌာန	မှတ်ချက်
			ကျား	မ	ပေါင်း			
အခြေခံအဆောက်အအုံကဏ္ဍ (လမ်းတံတား၊ ရေရရှိရေး၊ မီးလင်းရေး)	၁	အဝီစိတွင်း			✓		ကျေးရွာလူထုနှင့်ကော်မတီ	
	၂	ကွန်ကရစ်လမ်း			✓		ကျေးရွာလူထုနှင့်ကော်မတီ	
	၃	ရွာချင်းဆက်လမ်း			✓		ကျေးရွာလူထုနှင့်ကော်မတီ	
	၄	မီးလင်းရေး			✓		ကျေးရွာလူထုနှင့်ကော်မတီ	
	၅							
လူမှုစီးပွားကဏ္ဍ (ပညာရေး၊ ကျန်းမာရေးနှင့် ဆိုင်သောအဆောက်အအုံများ နှင့် အခြားလိုအပ်ချက်များ)	၁	စာသင်ကျောင်း			✓		ကျေးရွာလူထုနှင့်ကော်မတီ	
	၂	စာကြည့်တိုက်			✓		ကျေးရွာလူထုနှင့်ကော်မတီ	
	၃	ကျောင်းအားကစားကွင်း			✓		ကျေးရွာလူထုနှင့်ကော်မတီ	
	၄	ဆေးပေးခန်း			✓		ကျေးရွာလူထုနှင့်ကော်မတီ	
	၅							
အသက်မွေးကျောင်းကဏ္ဍ (စိုက်ပျိုးရေးမွေးမြူရေးနှင့် ဆိုင်သော အဆောက်အအုံများ နှင့် အခြားလိုအပ်ချက်များ)	၁	စက်ချုပ်သင်တန်း			✓		ကျေးရွာလူထုနှင့်ကော်မတီ	
	၂	အလှပြင်သင်တန်း			✓		ကျေးရွာလူထုနှင့်ကော်မတီ	
	၃							
	၄							
	၅							
သာတာဝန်အားဖြည့်ကဏ္ဍ လျှော့ပေါ့ရေးကဏ္ဍ	၁							
	၂							
	၃							
	၄							
	၅							
အခြားကဏ္ဍ (ဌာနဆိုင်ရာ များသို့ လွှဲပြောင်းနိုင်ခြင်းနှင့် အကောင် အထည်ဖော်ဆောင်ရွက်ပေး နိုင်ခြင်း မရှိသောလုပ်ငန်းများ)	၁							
	၂							
	၃							
	၄							
	၅							

