

ပြည်ထောင်စုသမ္မတမြန်မာနိုင်ငံတော်အစိုးရ  
စိုက်ပျိုးရေး၊ မွေးမြူရေးနှင့်ဆည်မြောင်းဝန်ကြီးဌာန  
ကျေးလက်ဒေသဖွံ့ဖြိုးတိုးတက်ရေးဦးစီးဌာန  
လွိုင်ကော်-ရှားတောမြို့နယ်



လူထုပဟိုပြုစီမံကိန်း

National Community Driven Development Project



ကျေးရွာဖွံ့ဖြိုးရေးအစီအစဉ် (၂၀၁၉-၂၀၂၀)  
Village Development Plan(VDP)  
လွိုင်ကော်မြို့နယ်၊ ကုန်းသာကျေးရွာအုပ်စု၊ သရက်ပင်ကျေးရွာ

## မာတိကာ

	စာမျက်နှာ
စဉ် အကြောင်းအရာ	
၁။ မြို့နယ်ပြင်မြေပုံ	၃
၂။ အုပ်စုမြေပုံ	၄
၃။ အုပ်စုတွင်ပါဝင်သောကျေးရွာများစာရင်း	၅
၄။ ကျေးရွာသမိုင်းကြောင်း(ကျေးရွာအခြေခံအချက်အလက်များ)	၆
၅။ လူထုပူးပေါင်းပါဝင်သော လူမှုဆန်းစစ်ခြင်းနှင့် အကဲဖြတ်ခြင်းလုပ်ငန်းစဉ် (PSA/PRA) အကျဉ်းချုပ်ဇယား	၇
၆။ လူမှုရေး နှင့် အရင်းအမြစ်ပြင်မြေပုံ	၈
၇။ လူမှုရေး နှင့် အရင်းအမြစ်ပြင်မြေပုံသုံးသပ်ချက်	၉
၈။ ဥစ္စာနေကြွယ်ဝမှုအဆင့် သတ်မှတ်ချက်ပြပုံ	၁၀
၉။ ဥစ္စာနေကြွယ်ဝမှုအဆင့်သတ်မှတ်ချက်ဇယားသုံးသပ်ချက်	၁၁
၁၀။ ရာသီခွင်ပြဇယား	၁၂
၁၁။ ရာသီခွင်ပြဇယားသုံးသပ်ချက်	၁၃
၁၂။ အရင်းအမြစ် အသုံးပြုမှုနှင့်ထိန်းချုပ်မှု	၁၄
၁၃။ အရင်းအမြစ် အသုံးပြုမှုနှင့်ထိန်းချုပ်မှု သုံးသပ်ချက်	၁၆
၁၄။ ပင့်ကူအိမ်ပြပုံ (ကျား၊မ)	၁၇
၁၅။ ပင့်ကူအိမ်သုံးသပ်ချက် (ကျား၊မ)	၁၈
၁၆။ အဖွဲ့အစည်းချိတ်ဆက်မှုပြပုံ	၁၉
၁၇။ အဖွဲ့အစည်းချိတ်ဆက်မှုပြပုံသုံးသပ်ချက်	၂၀
၁၈။ ကော်မတီဝင်များစာရင်း	၂၁
၁၉။ ကျေးရွာအချက်အလက်များ (ပုံစံ-၁)	၂၃
၂၀။ စီမံကိန်းအချိန်ဇယား (ပုံစံ-၂)	၂၆
၂၁။ ပထမနှစ်စက်ဝန်းကျေးရွာဖွံ့ဖြိုးရေးဦးစားပေးအစီအစဉ် (ပုံစံ-၃)	၂၈
၂၂။ ဒုတိယနှစ်စက်ဝန်းကျေးရွာဖွံ့ဖြိုးရေးဦးစားပေးအစီအစဉ် (ပုံစံ-၃)	၃၁
၂၃။ တတိယနှစ်စက်ဝန်းကျေးရွာဖွံ့ဖြိုးရေးဦးစားပေးအစီအစဉ် (ပုံစံ-၃)	၃၃
၂၄။ စတုတ္ထနှစ်စက်ဝန်းကျေးရွာဖွံ့ဖြိုးရေးဦးစားပေးအစီအစဉ် (ပုံစံ-၃)	၃၅
၂၅။ အစည်းအဝေးမှတ်တမ်းများ	၃၈
၂၆။ ကဏ္ဍအလိုက်ဦးစားပေးဖွံ့ဖြိုးရေးလုပ်ငန်းစဉ်များ	၃၉
၂၇။ ဦးစားပေးလုပ်ငန်းများရွေးချယ်ခြင်းဇယား	၄၁
၂၈။ ကျေးရွာဖွံ့ဖြိုးရေးအစီအစဉ် ဆောင်ရွက်မှုမှတ်တမ်းခါတ်ပုံများ	၄၂

# လွိုင်ကော်မြို့နယ်မြေပုံ

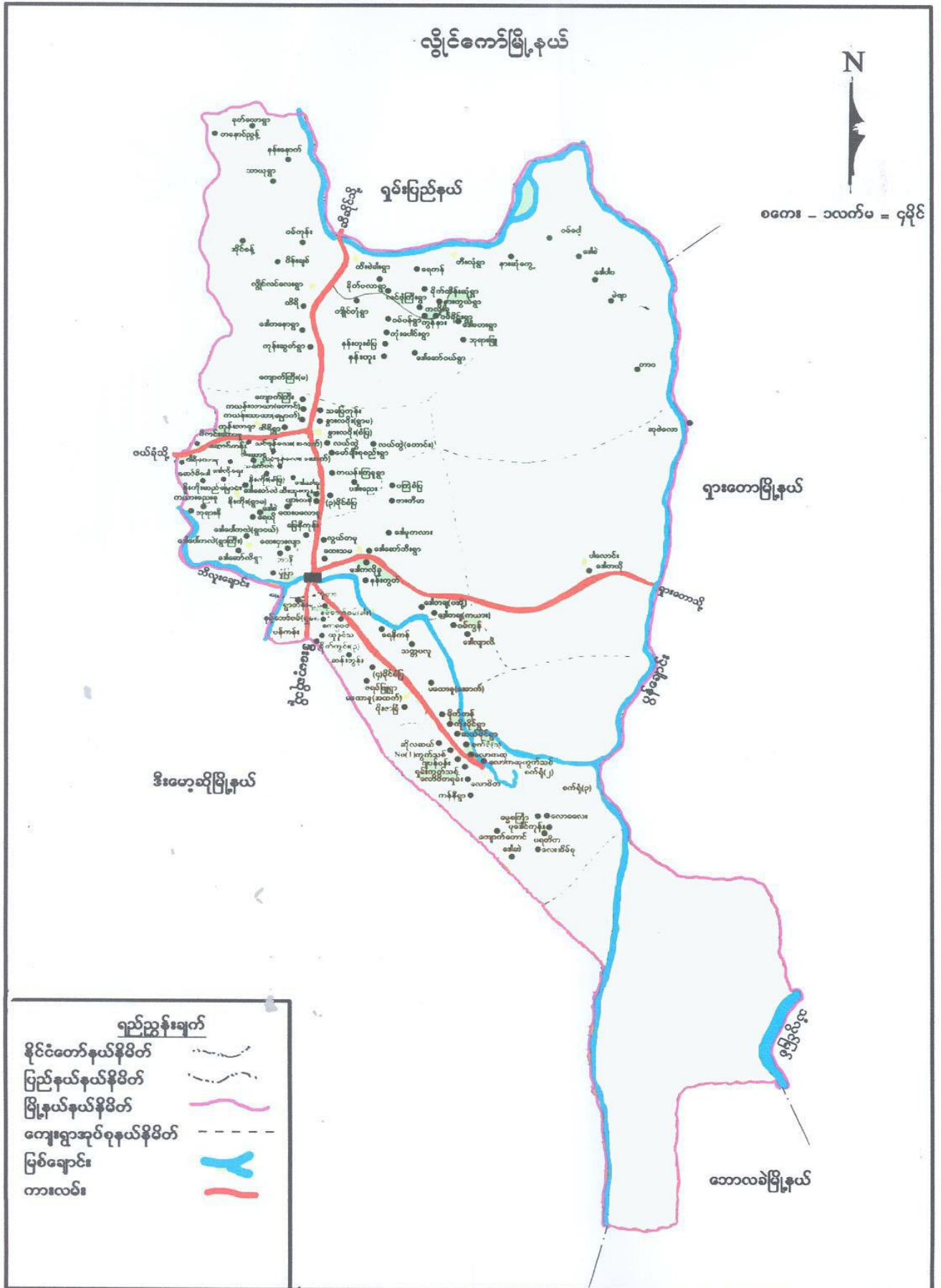

ကုန်းသာကျေးရွာအုပ်စုမြေပုံ

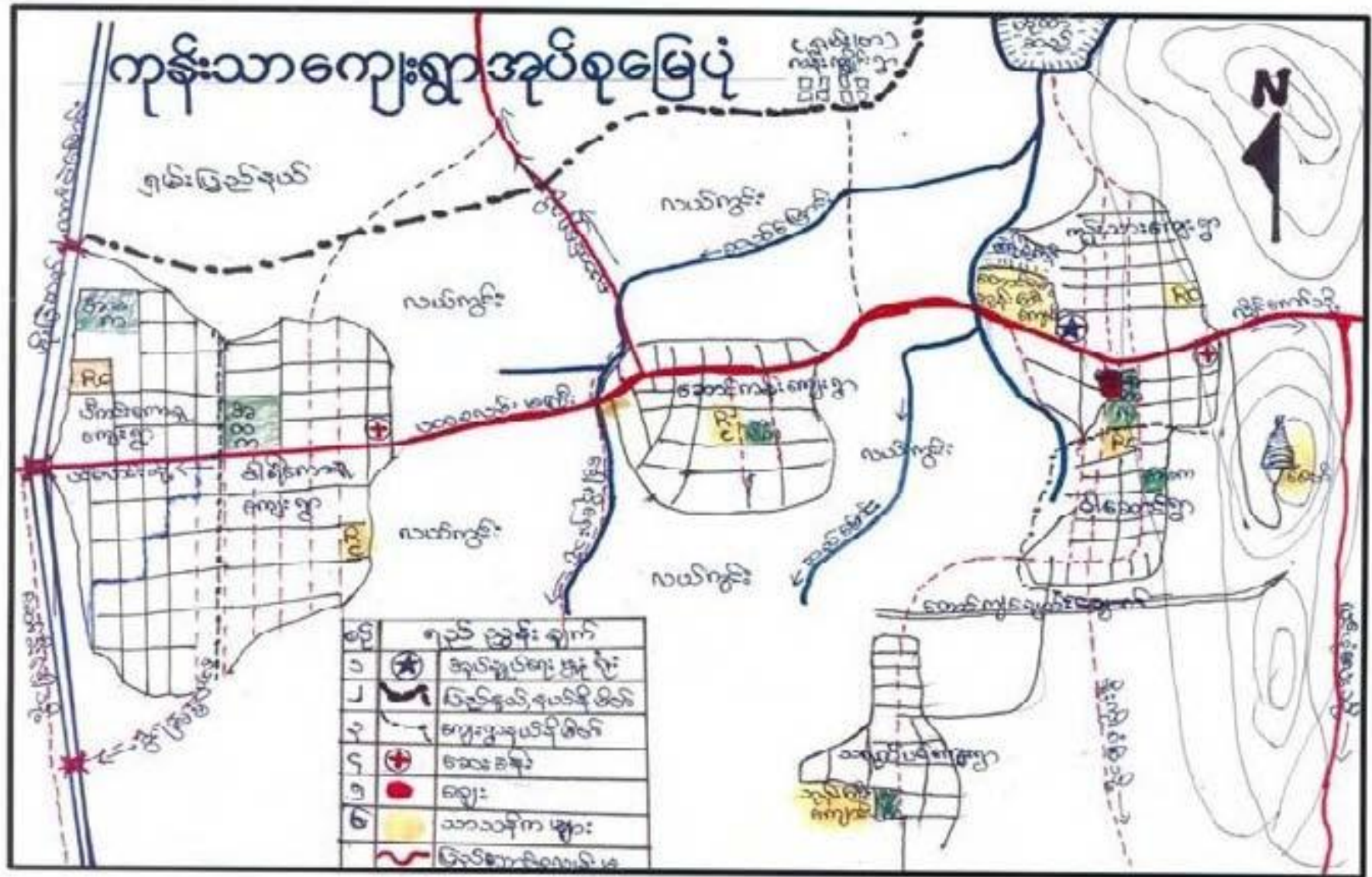

ကျေးရွာအုပ်စုတွင် ပါဝင်သော ကျေးရွာများစာရင်း

စဉ်	ကျေးရွာအုပ်စုအမည်	ကျေးရွာအမည်	မှတ်ချက်
၁။	ကုန်းသာ	ပီကင်းကောရူ	
၂။		ပျီရီကောရူ	
၃။		ဆောင်ကန်း	
၄။		ကုန်းသာ	
၅။		ဝါဆောင်	
၆။		သရက်ပင်	
၇။			
၈။			
၉။			
၁၀။			

လူထုပဟိုပြုစီမံကိန်းမှ လူထုပူးပေါင်းပါဝင်သောနည်းဖြင့် စတုတ္ထနှစ်စီမံကိန်း မိတ်ဆက်အစည်းအဝေး

( ၂၀၁၉/၂၀၂၀ ) ခုနှစ်

ကျေးရွာအုပ်စုအမည် - ကုန်းသာ

ကျေးရွာအမည် - သရက်ပင်

ရက်စွဲ ၁၂-၉-၂၀၁၉

၁။ ကျေးရွာသမိုင်းကြောင်း

သရက်ပင်ကျေးရွာသည် ကယားပြည်နယ်၊ လွိုင်ကော်မြို့နယ်၊ ကုန်းသာကျေးရွာအုပ်စုမှ ကျေးရွာတစ်ရွာတစ်ရွာဖြစ်ပြီး ကုန်းသာကျေးရွာ၏ အနောက်တောင်ဘက်တွင် တည်ရှိသောကျေးရွာတစ်ရွာဖြစ်ပါသည်။ သရက်ပင်ကျေးရွာသည် ၁၉၃၇ ခုနှစ်တွင် ဦးလောင်း၊ ဦးလုံးဖေး၊ ဦးချစ်၊ ဦးလုံးလို၊ ဦးဘား တို့(၅)အိမ်ဖြင့် စတင်တည်ထောင် နေထိုင်ခဲ့သောကျေးရွာတစ်ရွာဖြစ်ပါသည်။ သရက်ပင်ကျေးရွာတည်ထောင်ပြီး တစ်နှစ်အပြည့် (၁၉၃၈)ခုနှစ်တွင် အိမ်ခြေ (၂၅)အိမ်ထိ တိုးပွားနေထိုင်လာခဲ့ပါသည်။ သရက်ပင်ကျေးရွာတွင် နေထိုင်သောကျေးရွာလူထုများသည် ပအိုဝ်လူမျိုးများဖြစ်ကြပြီး တောင်ယာ၊ လယ်ယာ လုပ်ကိုင်ခြင်းဖြင့် အသက်မွေးဝမ်းကြောင်းပြုကြပါသည်။ ၁၉၅၇ ခုနှစ်တွင် ကျေးရွာအတွင်း ဘုန်းကြီးကျောင်းတည်ဆောက်ခဲ့ပါသည်။ သရက်ပင်ကျေးရွာရှိ စာသင်ကျောင်း ၁၉၇၇ ခုနှစ်တွင် တည်ဆောက်ခဲ့ပါသည်။ သရက်ပင်ကျေးရွာ၏ တောင်ဘက်တွင် ရေကန်တစ်ကန်ရှိပြီး ၎င်းရေကန်ကို ၁၉၆၇ ခုနှစ်တွင် တူးဖော်ဆောင်ရွက်ခဲ့ပါသည်။ ၁၉၃၇ခုနှစ်တွင် အိမ်ခြေ(၅)အိမ်ဖြင့် စတင်တည်ထောင်ခဲ့သော သရက်ပင်ကျေးရွာသည် ယခုနှစ် ၂၀၁၉ ခုနှစ်တွင် အိမ်ခြေစုစုပေါင်း (၅၈) အိမ်အထိ တိုးပွားလာပါသည်။

မှတ်တမ်းတင်သူ  
အမည် - ဦးကာပြေးလယ်  
ရာထူး-လူထုစည်းရုံးရေးမှူး

လူထုပူးပေါင်းပါဝင်သောလူမှုဆန်းစစ်ခြင်းနှင့်အကဲဖြတ်ခြင်း လုပ်ငန်းစဉ် (PSA/PRA) အကျဉ်းချုပ်ဇယား

စဉ်	အကြောင်းအရာ	ရက်စွဲ	ဦးတည်အုပ်စု	တက်ရောက်သူ			အဓိကဆွေးနွေးချက်များ
				ကျား	မ	ပေါင်း	
၁	လူမှုရေးအရင်းအမြစ်ပြ မြေပုံ (social Map/ Resource Map)	ခေလ်/ခါ/၇၀	ရပ်မိ၊ရပ်ဖ ကော်မတီဝင်များ	၃၀	၁၄	၄၄	အိမ်အမျိုးအစားများ၊အခြေခံ အဆောက်အဦများ၊လမ်းပန်း ဆက်သွယ်ရေးအခြေအနေ၊ လယ်ယာမြေမြစ်ချောင်း၊ ရေတွင်းရေကန်သစ်တောများ
၂	ဥစ္စာနေကြွယ်ဝမှု အဆင့်သတ်မှတ်ချက် (Wealth Ranking)	ခေလ်/ခါ/၇၀	ချမ်းသာ၊ အလယ်အလတ်၊ နွမ်းပါးအုပ်စု	၃၀	၁၄	၄၄	ကျေးရွာလူမှုစီးပွားအုပ်စုများ၊ ခွဲခြားသတ်မှတ်နိုင်ရေးအ တွက်အခြေခံစံနှုန်းများသတ် မှတ်ခြင်းကျေးရွာသားများနှင့် အများသဘောတူခွဲခြားသတ် မှတ်ခြင်း
၃	ပိုင်ဆိုင်မှုသုံးသပ်ခြင်း	ခေလ်/ခါ/၇၀	ကော်မတီဝင်၊ အမျိုးသမီး၊ အမျိုးသားများ	၃၀	၁၄	၄၄	အမျိုးသမီးနှင့် အမျိုးသားများ ပိုင်ဆိုင်ပြီး ထိန်းချုပ်ထားသည့် ပိုင်ဆိုင်မှု(သို့) အရင်းအမြစ် များကို သုံးသပ်ခြင်း
၄	ရာသီခွင်ပြကွဲဒီဇိုင်း Seasonal Calender	ခေလ်/ခါ/၇၀	ကော်မတီဝင်၊ အမျိုးသမီး၊ အမျိုးသားများ	၃၀	၁၄	၄၄	ရာသီဥတု၊စိုက်ပျိုးသီးနှံများ၊ လယ်ယာလုပ်ငန်းများ၊ ဝင်ငွေထွက်ငွေ၊မွေးမြူ ရေးလုပ်ငန်းများ၊
၅	ပင့်ကူအိမ်ကွန်ယက် (Spider Web)	ခေလ်/ခါ/၇၀	အမျိုးသား၊ အမျိုးသမီးများ	၃၀	၁၄	၄၄	အမျိုးသား၊အမျိုးသမီးများ ဘဝတန်းတူအခွင့်အရေးရရှိမှု နှင့်မရရှိသည့်အကြောင်း အရင်းများ
၆	အဖွဲ့အစည်းချိတ်ဆက်ပုံ (Venn Diagram)	ခေလ်/ခါ/၇၀	ကျေးရွာလူမှုဖွံ့ဖြိုး ရေးအဖွဲ့အုပ်ချုပ် ရေး အဖွဲ့၊ကျေးရွာ စီထောက်အဖွဲ့	၃၀	၁၄	၄၄	ကျေးရွာတွင်ရှိအဖွဲ့အစည်းများ နှင့်ဖွံ့ဖြိုးရေးလုပ်ငန်းအတွက် ချိတ်ဆက်ဆောင်ရွက်လုပ် ကိုင်မှု

ကျေးရွာ၏ လူမှုရေးအရင်းအမြစ်ပြင်ပမြေပုံ ရေးဆွဲခြင်း

မြို့နယ် - လွိုင်ကော် ကျေးရွာအုပ်စု- ကုန်းသာ ကျေးရွာ- သရက်ပင် ရက်စွဲ - ၁၂/၉/၂၀၁၉



ပါဝင်ဆွေးနွေးသူ

ကျား - ၃၀

မ - ၁၄

မှတ်တမ်းတင်သူ

အမည်- ဦးကာမြေးလယ်

ရာထူး- လူထုစည်းရုံးရေးမှူး



# လူမှုအရင်းအမြစ်ပြုပြင်မှုအစီအစဉ်အသုံးပြုချက်

သရက်ပင်ကျေးရွာသည် ကယားပြည်နယ်၊ လွိုင်ကော်မြို့၏ အနောက်မြောက်ဘက် (၁၂)မိုင်ခန့် အကွာမှာ တည်ရှိသော ကျေးရွာတစ်ရွာဖြစ်ပါသည်။ သရက်ပင်ကျေးရွာတွင် အိမ်ခြေစုစုပေါင်း (၅၈) ရှိပြီးအမျိုးသမီး ဦးဆောင်သောအိမ်ထောင်စု (၉)အိမ် နှင့် မသန်စွမ်းရှိသော အိမ်ထောင်စု (၅) အိမ်ရှိပါသည်။ သရက်ပင် ကျေးရွာတွင် နေထိုင်သောကျေးလက်ပြည်သူများသည် ပအိုဝ်လူမျိုးများဖြစ် ကြပြီး ဗုဒ္ဓဘာသာကို ယုံကြည်ကိုးကွယ်ကြပါသည်။ ကျေးရွာလူထုများသည် တောင်ယာ၊ လယ်ယာ စိုက်ပျိုးလုပ်ကိုင်ခြင်းဖြင့် အသက်မွေးဝမ်းကြောင်းပြုကြပါသည်။

သရက်ပင်ကျေးရွာတွင် စာသင်ကျောင်း တစ်ကျောင်းရှိပြီး ပညာသင်ကြားပေးသော ဆရာဆရာမများလည်း လုံလောက်စွာ ရှိပါသည်။ စာသင်ခန်းမလုံလောက်သောကြောင့်၊ ကလေးများ ပညာသင်ယူရန် အခက်အခဲရှိသောကြောင့် ၂၀၁၇ခုနှစ်မှာ လူထုဗဟိုပြုစီမံကိန်းမှ စာသင်ခန်းတစ်ခန်း တိုးချဲ့ဆောက်လုပ်ပေးသော်လည်း လုံလောက်မှုမရှိသေးပါ။ သရက်ပင်ကျေးရွာတွင် ကျေးလက်ဆေးပေးခန်း မရှိသောကြောင့် မိခင်နှင့် ကလေး ကာကွယ်ဆေးထိုးခြင်း၊ ပေါင်ချိန်ချိန်ခြင်း နှင့် စသောကျန်းမာရေးကုသမှုကို ကုန်းသာကျေးရွာ ဆေးပေးခန်းသို့ သွားရောက် ကုသမှုခံယူရပါသည်။

၂၀၁၈ခုနှစ်တွင် လူထုဗဟိုပြုစီမံကိန်းမှ ကျေးရွာလူထုများစုဝေးရန်၊ အစည်းအဝေးပြုလုပ်ရန် ခန်းမဆောင်တစ်ဆောင်တည်ဆောက်ပေးခဲ့သည့် အတွက် အစည်းအဝေးများအတွက် စုဝေးရန်နေရာအခက်အခဲမရှိတော့ပါ။ သို့သော်ခန်းမဆောင်အ စိတ်အပိုင်းတချို့ဖြစ်သော ဟောခန်းအုတ်အပြည့်စီခြင်း၊ မျက်နှာကျက်၊ ရေတလျောက်နှင့် ပလက်ဖောင်းနှင့်ရေနတ်မြောင်း တို့လိုအပ်နေပါသေးသည်။ မူကြိုနေကလေးများအရွယ်များ ပညာ သင်ယူရန်အတွက် မူကြိုကျောင်းမရှိပါ။ ထို့အပြင် မိဘများက ကလေးငယ်များကို တောင်ယာ၊ လယ်ယာထဲသို့ ခေါ်ဆောင်သွားရသောကြောင့် ကလေးများမိုးဒဏ်လေဒဏ်ခံရခြင်း၊ မိဘများကအလုပ်လုပ်ရင်း ကလေးထိန်းနေရခြင်းတို့ကြောင့် အလုပ်များပြီးသင့်သလောက် မပြီးပါ။

သရက်ပင်ကျေးရွာ၏ ရွာတွင်းလမ်းများသည် ကျဉ်းမြောင်းသည့်အပြင် မြေသားလမ်းများ ဖြစ်သောကြောင့် မိုးရာသီချိန်တွင် လမ်းချော်ကာ သွားလာရန်ခက်ခဲပါသည်။ သောက်သုံးရေအနေဖြင့် ယခင်နှစ်များ၏ နွေရာသီအချိန်တွင် သောက်သုံးရေမလုံလောက်ခဲ့ပါ။ သို့သော် (၂၀၁၈) ခုနှစ်တွင် ကျေးလက်ဦးစီးဌာနမှ အဝီစိတွင်းနှစ်တွင်းနှင့်ရေလျှောင်ကန်တစ်ကန် တည်ဆောက်ပေးသည့် အတွက် သောက်သုံးရေလုံလောက်မှုရှိပါသည်။ နွေရာသီအလုပ်ပါးသောကာလတွင် လက်သမားလုပ်ခြင်း၊ ပန်းရံနောက်လိုက်ခြင်း၊ ဈေးရောင်းခြင်း နှင့် ကျပန်းအလုပ်လုပ်ကိုင်ခြင်းဖြင့် ဝင်ငွေရှာဖွေကြပါသည်။ ကျေးရွာဖွံ့ဖြိုးမှုအနေဖြင့် ရွာတွင်းလမ်းများ ကျယ်ဝန်းပြီးကောင်းမွန်ရန်၊ ကလေးသူငယ်များဘက်စုံဖွံ့ဖြိုးဖို့ မူကြိုကျောင်းရှိရန်နှင့် လူထုကျန်းမာရေးစောင့်ရှောက်ပေးသော ဆေးပေးခန်းရှိရန် လိုအပ်ပါသေးသည်။

ဥစ္စာနေအဆင့် ခွဲခြားမှု စံနမူနာပုံစံ

မြို့နယ် - လွိုင်ကော် ကျေးရွာအုပ်စု- ကုန်းသာ ကျေးရွာ- သရက်ပင် ရက်စွဲ - ၁၂/၉/၂၀၁၉

အမျိုးအစား	သတ်မှတ်ချက်/ညွှန်းကိန်းများ	အိမ်ထောင်စု အရေးအတွက်	ရာခိုင်နှုန်း
ချမ်းသာ	လယ်ယာ(၅)ဧကအထက်၊ခြံကွက်(၃)ကွက်၊ကား၊ မြွေစက်၊ဆိုင်ကယ်(ထိုင်းဘီး)၊တိုက်အိမ်	၅	၉%
အလယ်အလတ်	ဆိုင်ကယ်၊ထော်လာဂျီ၊စက်ဘီး၊လယ်(၂)ဧကအ ထက်၊ပျဉ်ထောင်အိမ်၊တိုက်အိမ်	၂၀	၃၄%
ဆင်းရဲ/နွမ်းပါး	ကလေးကျောင်မထားနိုင်၊တရက်လုပ်တရက်စား၊ သက်ကယ်မိုးထရံအိမ်၊ဗီဒီယိုမရှိ၊မီးမသုံးစွဲနိုင် အစားအသောက်ချို၊ယွင်း၊ဆေးဝါးမတတ်နိုင်၊	၃၃	၅၇%
စုစုပေါင်းအိမ်ထောင်စု		၅၈	၁၀၀%

ပါဝင်ဆွေးနွေးသူ

ကျား-၃၀

မ- ၁၄

မှတ်တမ်းတင်သူ

အမည် ဦးကာမြေးလယ်

ရာထူး လူထုစည်းရုံးရေးမှူး

## ဥစ္စာနေကြွယ်ဝမှုအားသုံးသပ်ခြင်း

အိမ်ခြေစုစုပေါင်း (၅၆) အိမ်ရှိသော သရက်ပင်ကျေးရွာသည် ဥစ္စာနေကြွယ်ဝမှုအဆင့် (၃) ဆင့်ရှိကြောင်း ဆွေးနွေးသုံးသပ်ထားပါသည်။ ၎င်းတို့မှာ ချမ်းသာအဆင့် (၅)အိမ်၊ အသင့်သင့်အဆင့် (၁၅)အိမ် နှင့် နွမ်းပါးအဆင့် (၃၆)အိမ် အသီးသီးရှိပါသည်။

ချမ်းသာအဆင့်မှာ တိုက်အိမ်၊ ကား၊ ထော်လာဂျီ၊ ခြံ(၁၅)ဧကအထက်၊ လယ်(၅)ဧက အထက်၊ ဆိုင်ကယ်(၂)စီး၊ တစ်နှစ်ပျမ်းမျှဝင်ငွေ သိန်း(၄၀)ကျပ် ရှိသောအိမ်ထောင်စုများ ဖြစ်သည်။

အလယ်အလတ်အဆင့်မှာတချို့တိုက်အိမ်၊ တချို့ပျဉ်ထောင်အိမ်၊ ခြံ(၅)ဧကအထက်၊ လယ်(၁)ဧကအထက်၊ ဆိုင်ကယ်(၁)စီး၊ တစ်နှစ်ပျမ်းမျှဝင်ငွေ ကျပ်(၁၀)သိန်းရှိသော အိမ်ထောင်စု များဖြစ်ပါသည်။

နွမ်းပါးအဆင့်မှာ ထရံအိမ်၊ လယ်မရှိ၊ တောင်ယာ(၂)ဧက၊ ဆိုင်ကယ်တစ်စီး၊ တစ်နှစ်ပျမ်းမျှ ဝင်ငွေ ကျပ်(၅)သိန်းသာရှိသော အိမ်ထောင်စုများဖြစ်သည်။

နွမ်းပါးရသည့် အကြောင်းအရင်းမှာ အကြွေးများခြင်း၊ ပုံမှန်ဝင်ငွေမရှိခြင်း၊ လယ်မြေပိုင်ဆိုင်မှု နည်းခြင်းမရှိခြင်း တို့ကြောင့်ဖြစ်ပါသည်။ နွမ်းပါးသောအိမ်ထောင်စုများသည် ကျပန်းအလုပ်လုပ်ခြင်း၊ နေ့စားလိုက်ခြင်းဖြင့် စားဝတ်နေရေးဖြေရှင်းကြရပါသည်။ နွမ်းပါးမိသားစုများ စားဝတ်နေရေး အခြေအနေနှင့် စီးပွားရေးအခြေအနေ ပိုမိုတိုးတက်ကောင်းမွန်လာစေရန်အတွက် သုံးသပ်ဆွေးနွေး ချက်အရ ၎င်းမိသားစုဝင်များ အား အတိုးမဲချေးငွေများထောက်ပံ့ပေးခြင်း၊ ပုံမှန်ဝင်ငွေရစေသော အလုပ်အကိုင်များ ဖန်တီးပေးခြင်းဖြင့် ၎င်းတို့၏ စားဝတ်နေရေး၊ စီးပွားရေး၊ ကလေးပညာရေး အခြေအနေများ ပိုမိုတိုးတက်လာမည်ဖြစ်သည်ဟု သုံးသပ်ဆွေးနွေးခဲ့ကြပါသည်။

ရာသီခွင်ပြကွဲဒီဇို

အကြောင်းအရာ	တန်ခူး	ကဆုန်	နယုန်	ဝါဆို	ဝါခေါင်	တော်သလင်း	သီတင်းကျွတ်	တန်ဆောင်မုန်း	နတ်တော်	ပြာသို	တပို့တွဲ	တပေါင်း
ရာသီဥတု												
စိုက်ပျိုးရေး		ပေါင်း/စိုက်ပျိုးရေး						ပေါင်း/စိုက်ပျိုးရေး	စိုက်ပျိုးရေး/စိုက်ပျိုးရေး			စိုက်ပျိုးရေး
ဝင်ငွေ/ထွက်ငွေ	တ	တ	တ	တ	တ	တ	တ	တ	တ	တ	တ	တ
ကျန်းမာရေး						အပူရောဂါ		အပူရောဂါ				အပူရောဂါ
ပွဲလမ်းသဘင်	အပူရောဂါ			အပူရောဂါ			အပူရောဂါ					အပူရောဂါ
သောက်သုံးစေရ ရရှိမှု												
အစားအစာဖူလုံမှု		အစားအစာဖူလုံမှု										

ဝါခေါင်ဆွေးနွေးသူ  
ကျား-  
မ-

မှတ်တမ်းတင်သူ  
အမည် ဦးကဏ္ဍိလယ်  
ရာထူး ညွှန်ကြားရေးမှူးချုပ်

# ရာသီခွင်ပြပြကွဒိန်၏သုံးသပ်ချက်

သရက်ပင်ကျေးရွာနေ ကျေးလက်လူထုများသည် လယ်ယာတောင်ယာလုပ်ငန်းဖြစ်သော စပါး၊ ပြောင်း၊ နှင့် ကြသွန်ဖြူနီတို့ကို စိုက်ပျိုးခြင်းဖြင့် အသက်မွေးဝမ်းကြောင်းပြုကြပါသည်။ စပါး၊ ပြောင်းတို့ကို မိုးကျချိန်တွင် စိုက်ပျိုးကြပြီး ကြက်သွန်ဖြူနီများကို စပါးရိတ်သိမ်းပြီးချိန်တွင် စိုက်ပျိုးကြပါသည်။ နွား၊ ဝက်၊ ကြက်များကိုလည်း သာရေးနာရေးနှင့် ပွဲလမ်းသဘင်များအတွက် စားသုံးရန်အလိုငှာ မွေးမြူကြပါသည်။ မိုးကာလတွင် မိုးများရွာသွန်းမှုကြောင့် ရွာတွင်းလမ်းများသည် ဗွက်ထပ်ပြီးလမ်းချော်ကာ သွားလာရခက်ခဲသော ကာလပင်ဖြစ်သည်။ ယခင်က နွေကာလတွင်သောက်သုံးရေ အခက်အခဲအနည်းငယ်ရှိခဲ့ပါသည်။ သို့သော် ၂၀၁၈ခုနှစ်တွင် ကျေးလက်ဒေသဖွံ့ဖြိုးတိုးတက်ရေးဦးစီးမှ အဝီစိတွင်းတစ်တွင်းနှင့် ရေလှောင်ကန်တစ်ကန် တူးဖော်တည်ဆောက် ဆောင်ရွက်ပေးသည့်အတွက် အရင်နှစ်များထက် သောက်သုံးရေဖူလုံလာပါသည်။

ကျန်းမာရေးအနေဖြင့် ရာသီကူးပြောင်းကာလဖြစ်သော နွေမှမိုး၊ မိုးမှဆောင်း နှင့် ဆောင်းမှနွေကာလများကူးပြောင်းသွားချိန်တွင် ဝမ်းလျော့၊ဝမ်းပျက်ရောဂါ၊ သွေးလွန်တုပ်ကွေးရောဂါများ ဖြစ်ပွားတတ်ကြပါသည်။ ထိုအချိန်တွင် ကျန်းမာရေးကုသရန်အတွက် ကုန်းသာကျေးလက်ဆေးပေးခန်းကို အသုံးပြုကြပါသည်။ သရက်ပင်ကျေးရွာနေ လူထုများ၏ဝင်ငွေထွက်ငွေများ အနေဖြင့် စပါး၊ပြောင်းစသော သီးနှံများ ရိတ်သိမ်းပြီးချိန်တွင် သီးနှံများကိုရောင်းချသည့်အတွက် ဝင်ငွေအများဆုံးအချိန်ဖြစ်ပြီး၊ လယ်ယာထွန်ယက် စိုက်ပျိုးချိန်နှင့် ပေါင်းလိုက်အချိန်များတွင် မြေဩဇာ၊ စက်သုံးဆီ၊ လုပ်အားများဝယ်ယူအသုံးပြုရသည့်အတွက် ထွက်ငွေအများဆုံးသောအချိန်ဖြစ်ပါသည်။ ကျေးရွာလူထု များသည် စိုက်ပျိုးရေးလုပ်ကိုင်နေကြသောကြောင့် ဝသန်မိုးစကျသည့်အချိန်ကစပြီးမိုးကာလ ကုန်ဆောင်းကာလရောက်သည်အထိ အလုပ်များနေကြပါသည်။ အလုပ်ပါးသောအချိန်များတွင် လက်သမားလုပ်ခြင်း၊ ပန်းရံနောက်လိုက်ခြင်း၊ ဈေးရောင်းခြင်းနှင့် ကျပန်းအလုပ်များလုပ်ကိုင်ခြင်းဖြင့် ဝင်ငွေရှာကြပါသည်။

## အရင်းအမြစ်သုံးစွဲမှုပြဇယား

ကျား	မ	ကျား+မ
ဘော်လုံးကွင်း	ပလိင်း	ဖုန်း
ပဒေသာပင်	ချက်ပြုတ်ရေး	လမ်း
		ဆိုင်ကယ်
		တံတား
		ရေတွင်း
		အိမ်၊ဈေးဆိုင်
		စာကြည့်တိုက်
		ဘုန်းကြီးကျောင်း
		စက်ဘီး
		တိပိ
		ခန်းမဆောင်
		အဝီစိတွင်း
		ရေစင်
		ထော်လဂျီ
		နွားလှည်း
		လယ်ယာ

ပါဝင်ဆွေးနွေးသူ

ကျား-၃၀

မ- ၁၄

မှတ်တမ်းတင်သူ

အမည် ဦးကာမြေးလယ်

ရာထူး လူထုစည်းရုံးရေးမှူး

## အရင်းအမြစ်ထိန်းချုပ်မှုပြဇယား

ကျား	မ	ကျား+မ
ဘော်လုံးကွင်း	ပလိုင်း	ဖုန်း
ပဒေသာပင်	ချက်ပြုတ်ရေး	လမ်း
ထော်လဂျီ		ခန်းမဆောင်
နွားလှည်း		ဆိုင်ကယ်
အဝီစိတွင်း		တံတား
ရေစင်		ရေတွင်း
ရေစင်		အိမ်
		စာကြည့်တိုက်
		ဘုန်းကြီးကျောင်း
		စက်ဘီး
		တီဗီ
		ဈေးဆိုင်

ပါဝင်ဆွေးနွေးသူ

ကျား-၃၀

မ- ၁၄

မှတ်တမ်းတင်သူ

အမည် ဦးကာမြေးလယ်

ရာထူး လူထုစည်းရုံးရေးမှူး

## အရင်းအမြစ်သုံးစွဲ၊ ထိန်းချုပ်မှုအပေါ် သုံးသပ်ခြင်း

အရင်းအမြစ်သုံးစွဲမှုမှာ ကျေးရွာ၏အခြေခံအဆောက်အအုံများဖြစ်သော (စာသင်ကျောင်း ၊ ခန်းမဆောင်၊ ဘုန်းကြီးကျောင်း၊အဝီစိတွင်း၊ ရေစင်၊ စာကြည့်တိုက်)နှင့် ၎င်းတို့အသက်မွေး ဝမ်းကြောင်း ပြုရသည့် လယ်ယာ၊ တောင်ယာများကို အမျိုးသားနှင့် အမျိုးသမီးတို့အားလုံး အတူတကွ အသုံးပြုကြပါသည်။ သို့သော် အမျိုးသားများသာ အသုံးပြုသောအရင်းအမြစ်များလည်းရှိပါသည်။ ၎င်းတို့မှာ စက်၊ ထော်လရီ၊ ဘော်လုံးကွင်း နှင့် ပွဲလမ်းသဘင်နှင့်ဆိုင်သော ဗုံမောင်းပစ္စည်းများ တို့ဖြစ်ပါသည်။ ထို့အတူ အမျိုးသမီးများသာ အသုံးပြုသော အရင်းအမြစ်များရှိပါသည်။ ယင်းအရင်းအမြစ်များတို့မှာ ပလိမ်း၊ နားကပ်၊ ဈေးဆိုင်နှင့် အိမ်မူကိစ္စနှင့် ပတ်သက်သောပစ္စည်းများ ဖြစ်ပါသည်။

အရင်းအမြစ်ထိန်းချုပ်မှုမှာ ကျေးရွာ၏အခြေခံအဆောက်အအုံများ (စာသင်ကျောင်း၊ ဘုန်းကြီး ကျောင်း၊ စာကြည့်တိုက်)၊အဝီစိတွင်း၊ ရေစင်၊ လယ်ယာသုံးစက်ပစ္စည်းများ၊ ပွဲလမ်းသဘင်သုံး ဗုံမောင်းပစ္စည်းများတို့ကို အမျိုးသားများထိန်းချုပ်ထားပါသည်။ အမျိုးသားနှင့် အမျိုးသမီးတို့အတူတကွ ထိန်းချုပ်ထားသော အရင်း အမြစ်များမှာ လယ်ယာ၊ တောင်ယာ၊ တရိစ္ဆာန်များ၊ စက်ဘီးနှင့် အိမ်တို့ဖြစ်ပါသည်။ အမျိုးသမီးများ ထိန်းချုပ်ထားသော အရင်းအမြစ်များမှာ အမျိုးသမီးများ အသုံးပြုသောအရင်းအမြစ်များ ပင်ဖြစ်ပါသည်။ တချို့သောအရင်းအမြစ်များသည် အမျိုးသမီးများထိန်းချုပ် ရန်ခက်အခဲရှိခြင်း ၊ မထိန်းချုပ်တတ်ခြင်း နှင့် အမျိုးသမီးအဖို့ အန္တရာယ်ရှိနိုင်ခြင်းကြောင့် အရင်းအမြစ် အများစုကို အမျိုးသားများသာ ထိန်းချုပ်ရခြင်းဖြစ်သည်။



# ပင့်ကူအိမ်သုံးသပ်ခြင်းပြပုံ

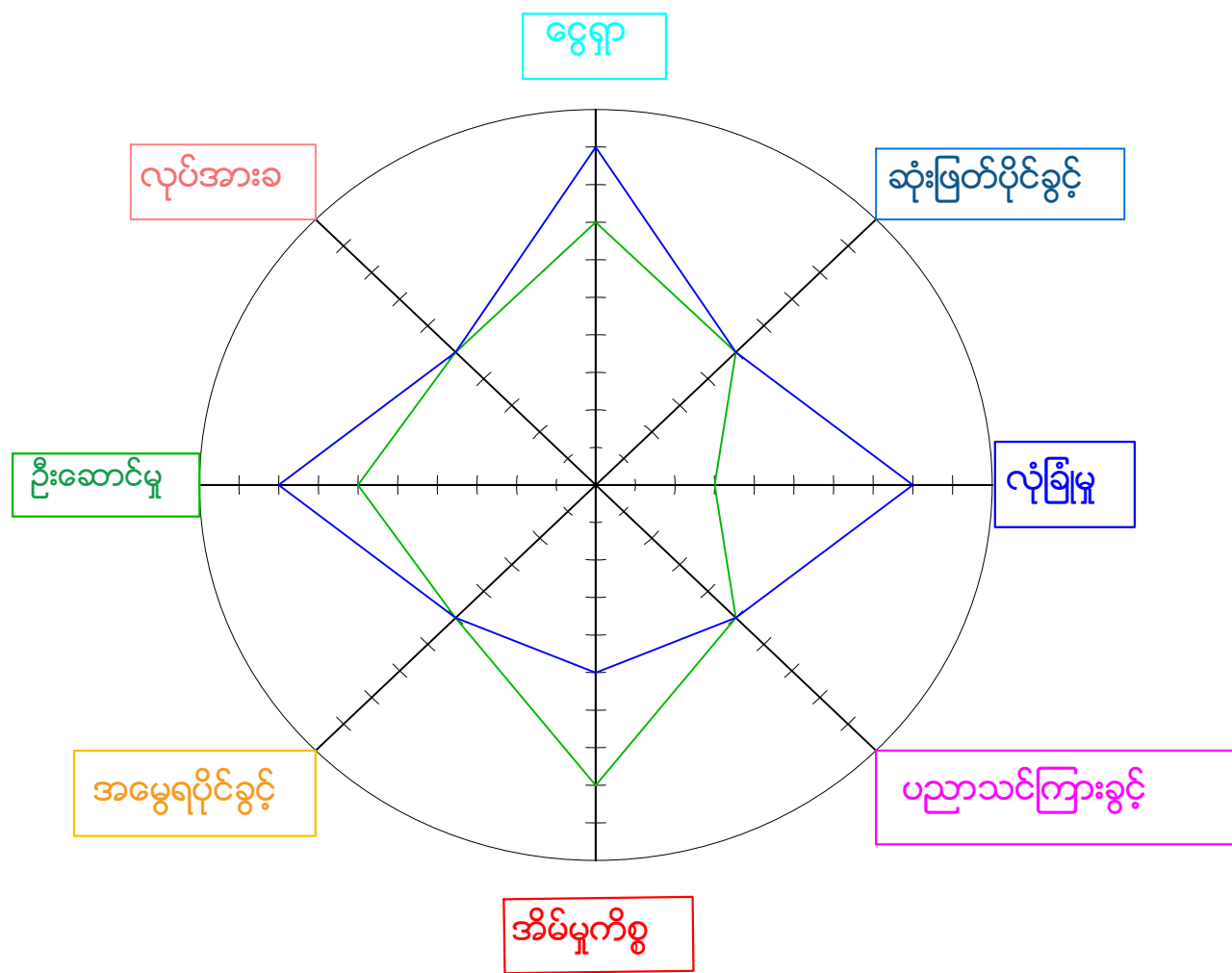

အမျိုးသား:

အမျိုးသမီး:

ပါဝင်ဆွေးနွေးသူ

ကျား- ၃၀

မ-၁၄

မှတ်တမ်းတင်သူ

အမည် ဦးကာပြေးလယ်

ရာထူး လူထုစည်းရုံးရေးမှူး

## ပင့်ကူအိမ်သုံးသပ်ချက်

အိမ်တွင်းမှုမှာ အမျိုးသားပါဝင်မှုနည်းသည့်အကြောင်းအရင်းမှာ ဘိုးဘွားစဉ်ဆက်ကတည်းက အိမ်မှုကိစ္စသည် အမျိုးသမီးများ၏အလုပ်ဖြစ်သည်ဟု လက်ခံထားခြင်းကြောင့်ဖြစ်သည်။ နောက်တစ်ချက်အနေဖြင့် အမျိုးသားများသည် အမျိုးသမီးများထက် အပြင်အလုပ်ကြမ်းများပို၍ လုပ်ဆောင်နိုင်ခြင်း၊ လုပ်ဆောင်နေရခြင်း တို့ကြောင့် အိမ်မှုကိစ္စမှာပါဝင်မှု နည်းရခြင်းဖြစ်သည်။ ပညာသင်ကြားခွင့်မှာ အမျိုးသားနှင့် အမျိုးသမီးတို့တန်းတူ ပညာသင်ကြားခွင့်ရှိသော်လည်း အမျိုးသားလူငယ်များသည် ပညာရေးထက် ဝင်ငွေရသောအလုပ် လုပ်ကိုင်လိုသောစိတ်များ၍ ကျောင်းထွက်ပြီး အလုပ်လုပ်ကြသောကြောင့် ပညာရေးမှာ အမျိုးသမီးများထက်အားနည်းရခြင်းဖြစ်သည်။

လုပ်အားခတန်းတူ မရကြသည့်အကြောင်းအရင်းမှာ အမျိုးသားများသည် အမျိုးသမီးများထက် အလုပ်ကြမ်းများ ပို၍လုပ်ဆောင်နိုင်ခြင်းကြောင့်ဖြစ်သည်။ ထို့အပြင် အမျိုးသမီးများသည် ကလေးငယ်များ ပြုစုစောင့်ရှောက်နေရခြင်း နှင့် စသည့်အိမ်မှုကိစ္စအပင်ကို လုပ်ဆောင် နေရခြင်းကြောင့် အမျိုးသားများကဲ့သို့ ဝင်ငွေမရှာနိုင်ကြပါ။

လုံခြုံမှုဟူသောအချက်တွင် အမျိုးသမီးများ ပိုနည်းရသည့်အကြောင်းမှာ အကယ်၍ ဘေးအန္တရာယ် တခုခုနဲ့ကြုံတွေ့ရလျှင် အမျိုးသမီးများသည် အမျိုးသားများကဲ့သို့ ခုခံနိုင်သော ခွန်းအားမရှိခြင်းကြောင့် ဖြစ်သည်။ အမျိုးသမီးများသည် အိမ်တွင်းမှုနဲ့ အလုပ်များနေခြင်း၊ အများရှေ့ကိုထွက်လေ့ထွက်ထမရှိခြင်း နှင့်အမျိုးသားများကဲ့သို့ အများအတွက်အချိန်မ ပေးနိုင်ခြင်းတို့ကြောင့် ဦးဆောင်မှုမှာ ပါဝင်မှုအားနည်းခြင်းဖြစ်သည်။

အဖွဲ့အစည်းချိတ်ဆက်မှု ပြပုံ(ကျေးရွာအတွင်း/အပြင်)

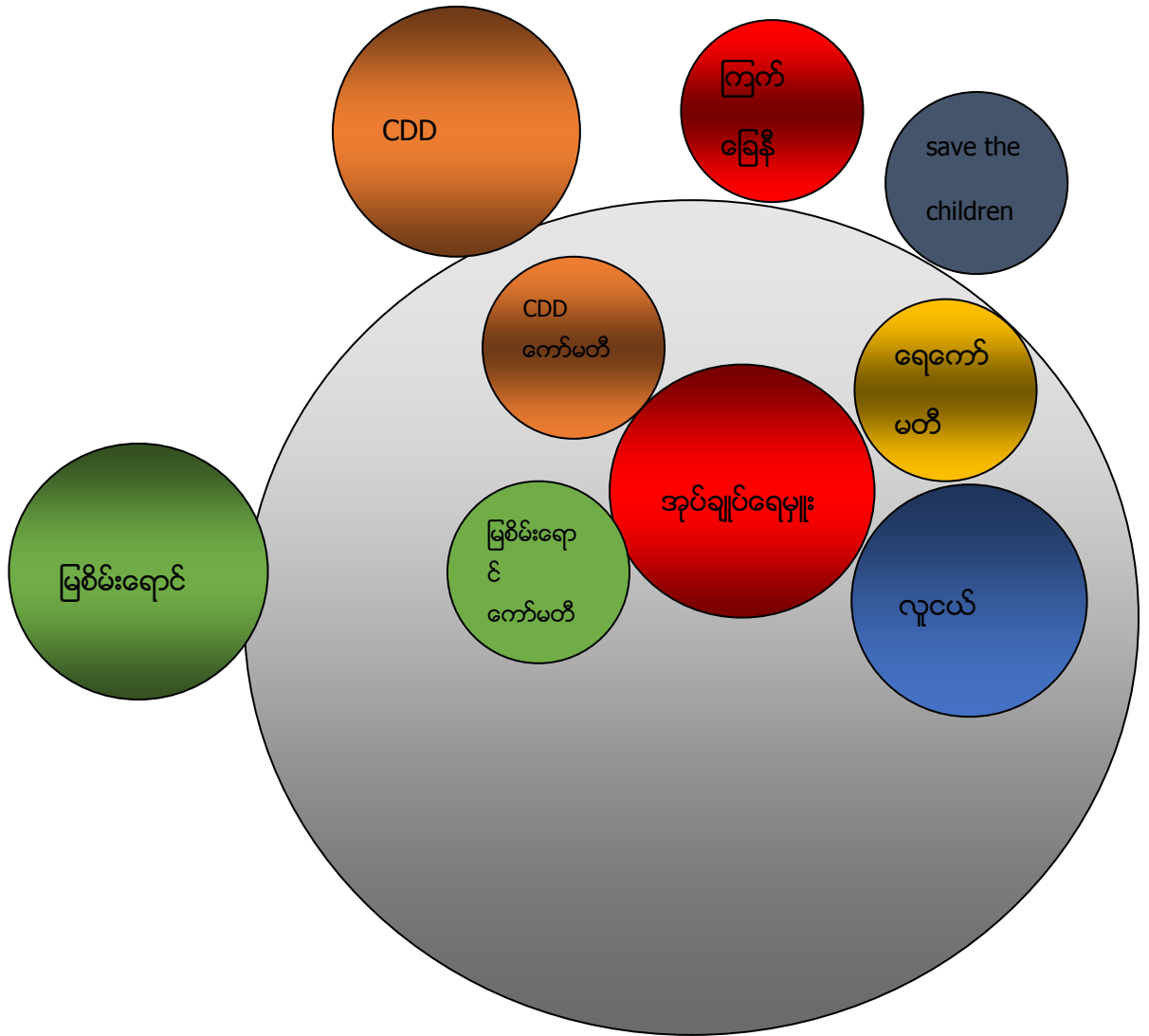

ပါဝင်ဆွေးနွေးသူ

ကျား-၃၀

မ-၁၄

မှတ်တမ်းတင်သူ

အမည်- ဦးကာဖြေးလယ်

ရာထူး -လူထုစည်းရုံးရေးမှူး

## အဖွဲ့အစည်းချိတ်ဆက်မှုကို သုံးသပ်ခြင်း

ကျေးရွာအုပ်ချုပ်ရေးမှူးသည် ကျေးရွာဖွံ့ဖြိုးရေး၊ လူမှုရေး၊ သာရေးနာရေး၊ ကျန်းမာရေး၊ ပညာရေးနှင့် စသောရပ်ရေးရွာရေးကိစ္စများကို အဓိကဦးဆောင်လုပ်ရှားသူဖြစ်ပါသည်။ လူငယ်အင်အားတိုးတက်ခြင်း အဖွဲ့သည် ရပ်ရွာ၏သာရေးနာရေးနှင့် ပွဲလမ်းသဘင်များတွင် ပါဝင်လုပ်ရှားကြပါသည်။ ရေကော်မတီအဖွဲ့သည် ရေပေးဝေရေးလုပ်ငန်းတွင် အဓိကဦးဆောင်သူတွေဖြစ်ပြီး ရေစီးဆင်းမှုကောင်းမွန်စေရန်ကြီးကြပ်ပေးခြင်းနှင့် ရေပိုက်ရေခေါင်းများပျက်စီးလျင်လဲလည်ပြုပြင်ပေးခြင်း လုပ်ငန်းများကို ဆောင်ရွက်ပေးပါသည်။ မြစ်စိမ်းရောင် ကော်မတီနှင့် လူထုဗဟိုပြုစီမံကိန်းကော်မတီတို့ မြစ်စိမ်းရောင်စီမံကိန်းနှင့် လူထုဗဟိုပြုစီမံကိန်းတို့မှ ထောက်ပံ့ပေးသော ရန်ပုံငွေကို ကျေးရွာဖွံ့ဖြိုးရေးလုပ်ငန်းများ လုပ်ဆောင်ရာတွင် အဓိကဦးဆောင်သော ကော်မတီများဖြစ်ပါသည်။

မြစ်စိမ်းရောင်အဖွဲ့သည် ဆင်းရဲသောကျေးရွာလူထုများ စိုက်ပျိုးရေး၊ မွေးမြူရေးလုပ်ငန်းများ အဆင်ပြေ ရန်အတွက် တနည်းအားဖြင့် ကျေးရွာဖွံ့ဖြိုးတိုးတက်ရေးအတွက် လိုအပ်သောအရင်းအနှီးများ ရရှိရန်အတွက် အတိုးနည်းသော ချေးငွေများထောက်ပံ့ပေးပါသည်။ ကြက်ခြေနီအဖွဲ့သည် ရပ်ရွာလူထုများ၏ ကျန်းမာရေး မြင့်တင်ပေးပြီး အကြောင်းအမျိုးမျိုးကြောင့် သဘာဝဘေးအန္တရာယ်ကျရောက်ခဲ့သော သူများကို ကူညီထောက်ပံ့ ပေးပါသည်။ Save The Children အဖွဲ့သည် ကျေးရွာမှာရှိသော ကလေးများ၏ကျန်းမာရေးကို စောင့်ရှောက်ပြီး လိုအပ်သောဆေးဝါးများကို ကူညီထောက်ပံ့ပေးပါသည်။ လူထုဗဟိုပြုစီမံကိန်းအဖွဲ့သည် ပညာသင်ယူနေသော ကျောင်းနေကလေးများ အဆင်ပြေစွာဖြင့် ပညာလေ့လာဆီးဖူးနိုင်ရန်အတွက် စာသင်ခန်းတစ်ခန်း တိုးချဲ့ဆောက်လုပ်ဆောင်ရွက်ပေးခြင်း နှင့် ၂၀၁၈ခုနှစ်တွင် ကျေးရွာလူထုများ စုဝေးရန်၊ အစည်းအဝေးပြုလုပ်ရန် ခန်းမဆောင်တစ်ဆောင် တည်ဆောက်ပေးခဲ့သည့်အတွက် ရပ်ရေးရွာရေး၊ ကျန်းမာရေးပညာပေး၊ အစည်းအဝေးများကို အဆင်ပြေစွာ ကျင်းပပြုလုပ်နိုင်ပါသည်။

ကျေးရွာစီ/ထောက်ကော်မတီဖွဲ့စည်းပုံဇယား

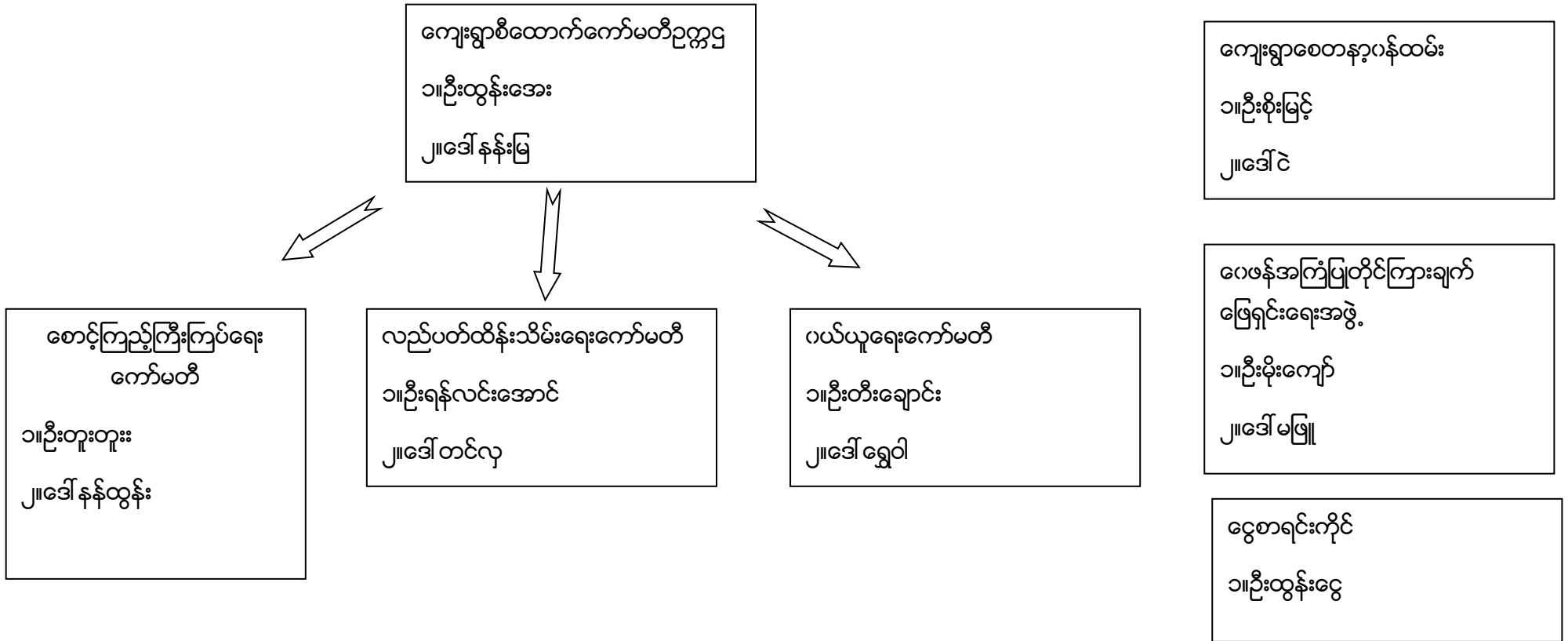

ပါဝင်ဆွေးနွေးသူ

ကျား-၃၀

မ-၁၄

မှတ်တမ်းတင်သူ

အမည်- ဦးကာမြေးလယ်

ရာထူး- လူထုစည်းရုံးရေးမှူး

# ကျေးရွာအုပ်စုစီထောက်ကော်မတီဖွဲ့စည်းပုံဇယား

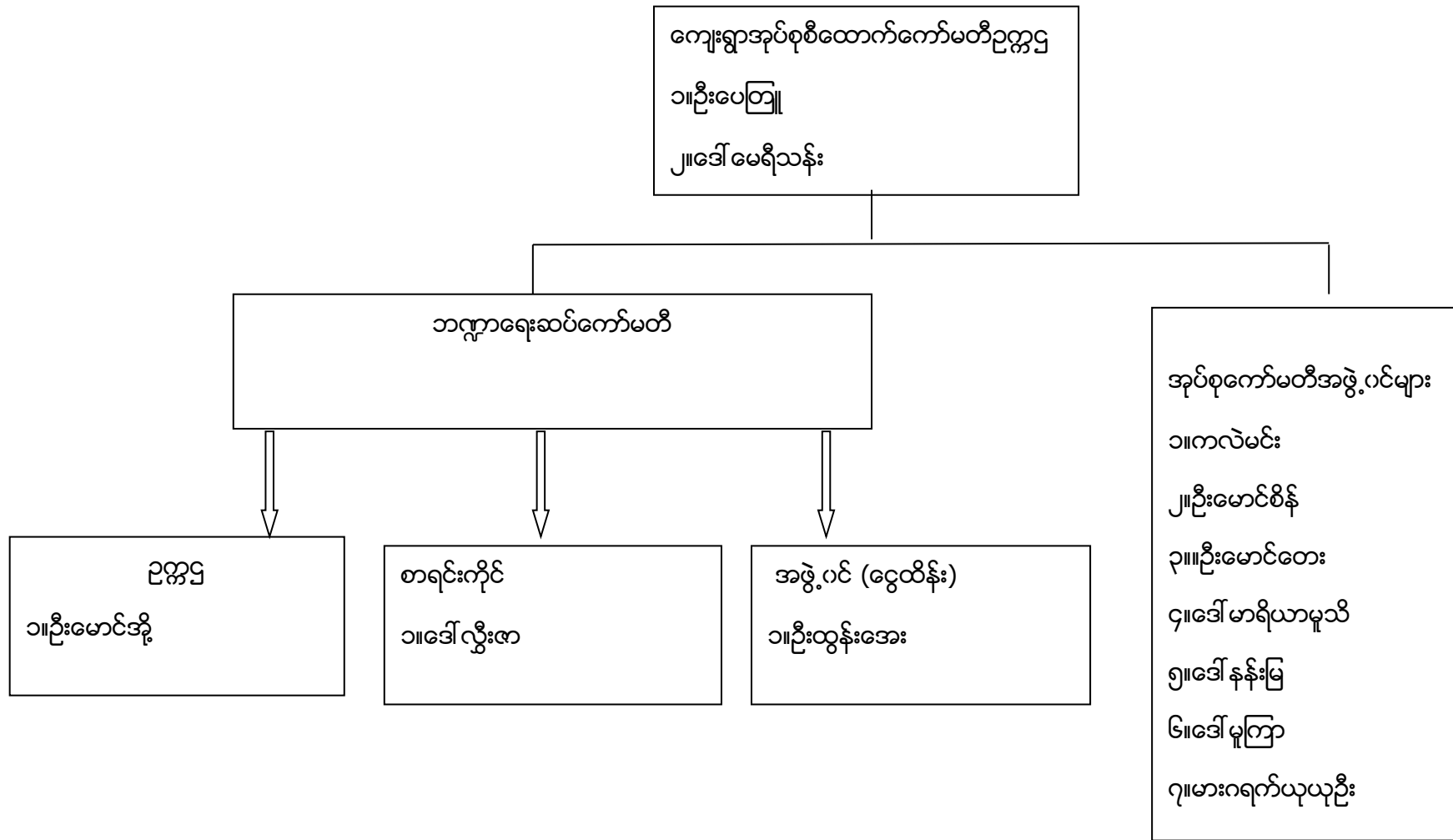

ပါဝင်ဆွေးနွေးသူ

ကျား-၁၄/ မ-၁၁

မှတ်တမ်းတင်သူ

အမည်- ဦးကာမြေးလယ်

ရာထူး- လူထုစည်းရုံးရေးမှူး

ပုံစံ - ၈ - ၁ ကျေးရွာအခြေခံအချက်အလက်များ (Form PC 1)

လမ်းညွှန်ရှက်၊ ကျေးရွာတစ်ရွာသို့ ပထမဆုံးမိတ်ဆက်ခရီးသွားရောက်သောအခါ လူထုစည်းရုံးရေးမှူးသည် ကျေးရွာခေါင်းဆောင်များအားကျေးရွာအချက်အလက်များကိုမေတ္တာရပ်ခံ၍တောင်းခံရသည်။ ဤအချက်အလက်များကိုစီမံကိန်းမိတ်ဆက်အစည်းဝေးမတိုင်မီတောင်းခံရမည်။ စီမံကိန်းမိတ်ဆက်အစည်းဝေးတွင် လူထုစည်းရုံးရေးမှူးသည် ဤအချက်အလက်များအား စစ်ဆေးပြီး မှန်ကန်အောင်ပြုလုပ်ရမည်။ ပြီးနောက်တွင် လူထုစည်းရုံးရေးမှူးမှ သတင်းအချက်အလက်ထဲသို့ Tablets မှ တဆင့်ဖြည့်သွင်းရမည်။

ကျေးရွာခေါင်းဆောင် အမည် <b>ဦးစောစော</b>	ကျေးရွာခေါင်းဆောင်၏ ဖုန်းနံပါတ် <b>၀၇- ၄၂၈၀၀၇၄၂၇</b>	လူထုစည်းရုံးရေးမှူး၏အမည် <b>ဦးကရမြ၊ ဟယ်</b>
ပြည်နယ်၊ တိုင်းဒေသကြီး၊ <b>ကယား</b>	မြို့နယ် <b>ပျဉ်းကော်</b>	ကျေးရွာအုပ်စု <b>ကျပ်သာ</b> ကျေးရွာ <b>သာကပ်ပင်</b>

ကာ၊ လူဦးရေ

လူမျိုးစု	အိမ်ထောင်စုအရေအတွက်	ကိုးကွယ်သည့်ဘာသာ	အိမ်ထောင်စုအရေအတွက်
လူမျိုးစု (၁) - <b>ဗမာ</b>	<b>၅၅</b>	ဘာသာ(၁) - <b>ဗုဒ္ဓ</b>	<b>၅၈</b>
လူမျိုးစု (၂) -----		ဘာသာ(၂) -----	
လူမျိုးစု (၃) -----		ဘာသာ(၃) -----	
လူမျိုးစုစုစု - <b>ဗမာ + ကယား</b> <b>၂၃၄ / ၅၂၆</b>	<b>၅</b>	ဘာသာရေး -----	
အခြား			
	အရေအတွက်		
မသန်စွမ်းသူများ	<b>၅</b>		
သက်ကြီးရွယ်အိုများ (၆၅ နှစ် နှင့် အထက်)	<b>၁၄</b>		
စစ်ဘေးရှောင်	-		
	အမျိုးသား(အရေအတွက်)	အမျိုးသမီး(အရေအတွက်)	စုစုပေါင်းအရေအတွက်
လူဦးရေ	<b>၁၃၇</b>	<b>၁၆၄</b>	<b>၃၀၁</b>
လူမျိုးစု (၁) - <b>ဗမာ</b>	<b>၁၃၂</b>	<b>၁၆၂</b>	
လူမျိုးစု (၂) - <b>ကယား</b>	<b>၄</b>	<b>၁</b>	<b>၅</b>
လူမျိုးစု (၃) -----	<b>၁</b>	-	<b>၁</b>
အခြား <b>ကယား</b>	-	<b>၁</b>	<b>၁</b>
အိမ်ထောင်ဦးစီး	<b>၄၉</b>	<b>၉</b>	<b>၅၈</b>

(ခ) အခြေခံအဆောက်အအုံ အသုံးအဆောင်များ

စာသင်ကျောင်း	အမှတ် ခြံပိ	ကျန်းမာရေး	အမှတ် ခြံပိ	ဘာသာရေးအဆောက် အအုံများ	အမှတ် ခြံပိ
အထက်တန်းကျောင်း	<input type="checkbox"/>	ဆေးရုံ	<input type="checkbox"/>	စေတီ	<input checked="" type="checkbox"/>
အလယ်တန်းကျောင်း	<input type="checkbox"/>	ကျန်းမာရေးဌာန	<input type="checkbox"/>	ဘုန်းကြီးကျောင်း	<input checked="" type="checkbox"/>
မူလတန်းကျောင်း	<input checked="" type="checkbox"/>	ကျန်းမာရေးဌာနခွဲ	<input type="checkbox"/>	ဟိန္ဒူဘုရားကျောင်း	<input type="checkbox"/>
မူကြိုကျောင်း	<input type="checkbox"/>	ဆေးပေးခန်း	<input type="checkbox"/>	ခရစ်ယာန်ကျောင်း	<input type="checkbox"/>
အခြား	<input type="checkbox"/>	အခြား	<input type="checkbox"/>	ဗလီ	<input type="checkbox"/>
				အခြား	<input checked="" type="checkbox"/>
မှတ်ချက်		မှတ်ချက်		မှတ်ချက်	
				မှတ်စစ်	

(ဂ) ကျွမ်းကျင်သူများမှတ်တမ်း (ကျေးရွာတွင်နေထိုင်သော သို့မဟုတ် တခြားရွာမှလာရောက်သောကျွမ်းကျင်သူများ)

(၁) စာသင်ကျောင်း			(၂) ကျန်းမာရေး			(၃) လက်မှုပညာရှင်		
	ရွာတွင်နေ ထိုင်သူ	အခြားရွာမှ လာသူ		ရွာတွင်နေ ထိုင်သူ	အခြား ရွာမှ လာသူ		ရွာတွင် နေထိုင်သူ	အခြားရွာ မှလာသူ
မူလတန်းပြဆရာ/မ	<input checked="" type="checkbox"/>	<input checked="" type="checkbox"/>	ဆရာဝန်	<input type="checkbox"/>	<input type="checkbox"/>	လက်သမား	<input checked="" type="checkbox"/>	<input type="checkbox"/>
အထက်တန်းပြဆရာ/မ	<input type="checkbox"/>	<input type="checkbox"/>	လက်ထောက် ကျန်းမာရေးမှူး	<input type="checkbox"/>	<input type="checkbox"/>	ပန်းရံ	<input checked="" type="checkbox"/>	<input type="checkbox"/>
အလယ်တန်းပြဆရာ/မ	<input type="checkbox"/>	<input type="checkbox"/>	အမျိုးသမီးကျန်းမာရေး ဆရာမ	<input type="checkbox"/>	<input type="checkbox"/>	လျှပ်စစ်ကျွမ်းကျင်၊ မီးသမား	<input type="checkbox"/>	<input type="checkbox"/>
မူကြိုဆရာ/မ	<input type="checkbox"/>	<input type="checkbox"/>	သားဖွားဆရာမ	<input type="checkbox"/>	<input type="checkbox"/>	ရေပိုက်သွယ်သူ	<input type="checkbox"/>	<input type="checkbox"/>
အခြား	<input type="checkbox"/>	<input type="checkbox"/>	ပြည်သူ့ကျန်းမာရေးလုပ်သား	<input type="checkbox"/>	<input type="checkbox"/>	စက်ပြင်ဆရာ	<input type="checkbox"/>	<input type="checkbox"/>
မှတ်ချက်			မှတ်ချက်			မှတ်ချက်		

(ဃ) ကျေးရွာသို့ ရောက်ရှိနိုင်သည့်လမ်းအခြေအနေ / ကျေးရွာတစ်ရွာသည် ၎င်း၏ကျေးရွာအုပ်စုနှင့် ဆက်သွယ်ထားသော လမ်းအခြေအနေ (အောက်ပါတို့ကိုပိုင်းပါ)

- ကျောက်ကြမ်းလမ်း
- ကတ္တရာလမ်း
- ကွန်ကရစ်လမ်း
- မော်တော်ဆိုင်ကယ်လမ်း
- ကျောက်ခင်းလမ်း
- မြေသားလမ်း
- လူသွားလမ်း
- အခြား \_\_\_\_\_



(င) ကျေးရွာဖွံ့ဖြိုးမှုစီမံချက်

ပိုင်းပါ

(၁) လူထုဗဟိုပြုစီမံကိန်းမစတင်မီ ဤကျေးရွာတွင်ကျေးရွာဖွံ့ဖြိုးမှု စီမံချက်ရှိခဲ့ပါသလား?

ရှိပါသည်/မရှိပါ/မသိပါ

(၂) ရှိခဲ့ပါလျှင် ဤစီမံချက်ကို မည်သည့် ခုနှစ်တွင်ပြင်ဆင်ခဲ့ပါသနည်း?

နှစ် ၂၀၁၆/မသိပါ

(၃) ဤစီမံချက်ကို မြို့နယ်မှအတည်ပြုခဲ့ပါသလား?

ပြုခဲ့ပါသည်/မပြုခဲ့ပါ /မသိပါ

(စ) ခရီးအကွာအဝေး

(၁) ဤကျေးရွာ၏ဗဟိုမှ၎င်းကျေးရွာအုပ်စု၏ဗဟိုအထိခရီးမိုင်မည်မျှကွာဝေးသနည်း? မိုင် ၀.၅-/မသိပါ

(၂) ဤကျေးရွာမှ ၎င်းကျေးရွာအုပ်စုဗဟိုအထိသွားလာရာတွင်ကြာမြင့်သည့်အချိန်။

ခြောက်သွေ့ရာသီတွင်ကြာချိန် ၅ မိနစ် ထော်လာရီ/မော်တော်ဆိုင်ကယ်/ခြေလျင်/လား/မော်တော်ဘုတ်/ အခြား -----

မိုးရာသီတွင်ကြာချိန် ၅ မိနစ် ထော်လာရီ/မော်တော်ဆိုင်ကယ်/ခြေလျင်/လား/မော်တော်ဘုတ်/ အခြား -----

(ဆ) ပတ်ဝန်းကျင်ဆိုင်ရာသဘာဝဘေးအန္တရာယ်

ဤကျေးရွာတွင်ရေကြီးခြင်းကဲ့သို့ သဘာဝဘေးအန္တရာယ်ကျရောက်ဖူးခြင်း ရှိပါသလား။

မရှိပါ  ရှိပါသည် ရှိလျှင်ဖော်ပြပါ-----

(ဇ) ကျေးရွာတွင် ဖွဲ့စည်းထားသော အဖွဲ့အစည်းများ

လူထုဗဟိုပြုစီမံကိန်းမတိုင်မီ ဤကျေးရွာတွင် ကျေးရွာဖွံ့ဖြိုးရေးအတွက် အစိုးရ(သို့)ရွာသားများကိုယ်တိုင်(သို့) စီမံကိန်းတစ်ခုခုမှ ဖွဲ့စည်းထားသည့် အဖွဲ့အစည်းများရှိပါသလား။

(၁) ----- Save the Children

(၂) ----- ဖြစ်နိုင်ခြေ

(ဈ) အထွေထွေအုပ်ချုပ်ရေး ဦးစီးဌာန (GAD) မှ မှတ်တမ်းတင်ထားခြင်း

ဤကျေးရွာသည် အထွေထွေအုပ်ချုပ်ရေး ဦးစီးဌာန (GAD) မှ မှတ်တမ်းတင်ထားမှု ရှိပါသလား။

မရှိပါ  ရှိပါသည်

ကျေးရွာခေါင်းဆောင်

အမည် ဦးကျော်အောင်

လက်မှတ်  နေ့စွဲ ၁၁.၉.၂၀၁၉

လူထုစည်းရုံးရေးမှူး

အမည် ဦးကာစိန်ဦး

လက်မှတ်  နေ့စွဲ ၁၁.၉.၂၀၁၉

ပုံစံ - ၈-၂ - စီမံကိန်းစက်ဝန်းအချိန်ဇယား (PC 2)

လမ်းညွှန်ချက်၊ သက်ဆိုင်ရာလူထုစည်းရုံးရေးမှူး/လက်ထောက်နည်းပညာမှူးများမှ စီမံကိန်းစက်ဝန်းအဆင့်တစ်ခုစီပြီးစီးတိုင်းကျေးရွာနှင့် ကျေးရွာအုပ်စုအတွက် ဤပုံစံကိုဖြည့်သွင်းရမည်။								
စည်းရုံးရေးမှူး/လက်ထောက်နည်းပညာရေးမှူးဝန်ထမ်း အမည် - <u>ဦးကာမြေးပယ် / ဦးဘောင်မိုးပိုင်</u>								
နေ့စွဲ			စက်ဝန်းအားအမှတ်ခြစ်ပါ <input type="checkbox"/> စက်ဝန်း(၁) <input type="checkbox"/> စက်ဝန်း(၂) <input type="checkbox"/> စက်ဝန်း(၃) <input checked="" type="checkbox"/> စက်ဝန်း (၄)					
ပြည်နယ်/တိုင်း	မြို့နယ်	ကျေးရွာအုပ်စု	ကျေးရွာ					
ကယား	ကျိုင်းတော်	ကျင်းသာ	သာရက်ပင်					
စီမံကိန်းဆောင်ရွက်မှုအဆင့်များ	နေ့စွဲ		အစည်းအဝေးတွင်တက်ရောက်သူအရေအတွက်					
	စတင်သည့်နေ့	ပြီးဆုံးသည့်နေ့	အမျိုးသားအရေအတွက်	အမျိုးသမီးအရေအတွက်	အိမ်ထောင်စုအရေအတွက်	လူမျိုးစုတက်ရောက်သူအရေအတွက်နှင့် လူမျိုးစုအမည်	အိမ်ထောင်စုပေါင်း	အိမ်ထောင်စု %
၁။ ကျေးရွာစီမံကိန်း မိတ်ဆက်အစည်းအဝေး	၁၂.၉.၁၉	၁၂.၉.၁၉	၃၀	၁၄	၄၄	ပဒုစု - ၄၀ ၅၁၆ - ၄	၄၄	၇၆%
၂။ ကျေးရွာဖွံ့ဖြိုးရေး စီမံချက်ရေးဆွဲခြင်း အစည်းအဝေး	၁၂.၉.၁၉	၁၂.၉.၁၉	၃၀	၁၄	၄၄	ပဒုစု - ၄၀ ၅၁၆ - ၄	၄၄	၇၆%
၃။ ကျေးရွာအုပ်စု လုပ်ငန်းဆုံး ဖြတ်ချက်ချသည့်အစည်းအဝေး	၂၀.၁၀.၁၉	၂၀.၁၀.၁၉	၁၄	၁၁	၂၅	ကယား - ၂၀ ပဒုစု - ၅		
၄။ မြို့နယ်အဆင့်စီမံကိန်းရေးဆွဲရေး နှင့် အကောင်အထည်ဖော်ရေးကော်မတီ၏ စီမံကိန်း သုံးသပ်မှုအစည်းအဝေး	၁၀.၁၂.၁၉	၁၀.၁၂.၁၉	မလို	မလို	မလို	မလို		
၅။ မြို့နယ် စီမံကိန်းရေးဆွဲရေး နှင့်အကောင်အထည်ဖော်ရေးကော်မတီ၏ဆုံးဖြတ်မှုကို ရွာသို့အသိပေးအကြောင်းကြားသည့်အစည်းအဝေး	၁၀.၁.၂၀	၁၀.၁.၂၀	၁၈	၂၃	၄၁	ပဒုစု - ၄၁	၅၈	၇၀%

၆။ စီမံကိန်းလုပ်ငန်းခွဲစီမံချက်ရေးဆွဲခြင်း အစည်းအဝေး	မလို	မလို	မလို	မလို	မလို	မလို	မလို	မလို
၆.၁။ စီမံကိန်းလုပ်ငန်း အကောင်အထည်ဖော် ရေးဆွဲအစဉ် ရေးဆွဲခြင်း	၂၀၁၁.၂၀	၂၀၁၁.၂၀	၁၈	၂၃	၄၁	ပဒုစိုင်း - ၄၁	၅၈	၇၀%
၆.၂။ ဝယ်ယူရေးအစီအစဉ် ရေးဆွဲခြင်း	၂၀၁၁.၂၀	၂၀၁၁.၂၀	၁၈	၂၃	၄၁	ပဒုစိုင်း - ၄၁	၅၈	၇၀%
၆.၃။ ဘဏ္ဍာရေးကုန်ကျမှု လျာထားအစီအစဉ် ရေးဆွဲခြင်း	၂၀၁၁.၂၀	၂၀၁၁.၂၀	၁၈	၂၃	၄၁	ပဒုစိုင်း - ၄၁	၅၈	၇၀%
၆.၄။ ပြင်/ထိန်းအစီအစဉ် ရေးဆွဲခြင်း	၂၀၁၁.၂၀	၂၀၁၁.၂၀	၁၈	၂၃	၄၁	ပဒုစိုင်း - ၄၁	၅၈	၇၀%
၇။ စီမံကိန်းလုပ်ငန်းခွဲ တိုးတက်မှု စောင့်ကြည့် အစည်းအဝေး	မလို	မလို	မလို	မလို	မလို	မလို	မလို	မလို
၇.၁။ အစည်းအဝေး ပထမအကြိမ်								
၇.၂။ အစည်းအဝေး ဒုတိယအကြိမ်								
၇.၃။ အစည်းအဝေး တတိယအကြိမ်								
၈။ စီမံကိန်းလုပ်ငန်းခွဲ အပြီးသတ်စစ်ဆေးခြင်း အစည်းအဝေး								
၉။ လူထုစစ်ဆေးခွဲအစည်းအဝေး								

# ပထမနှစ်စီမံကိန်းစက်ဝန်းကျေးရွာဖွံ့ဖြိုးရေးအစီအစဉ်

ပုံစံ - စ - ၃ ကျေးရွာဖွံ့ဖြိုးရေး ဦးစားပေးအစီအစဉ် (Form PC 3)

လယ်ဥယျာဉ်မှိုက်	အဆင့်(၃)	ကျေးရွာမွှေးပန်းချက်အစည်းအဝေး ပြီးဆုံးသောအခါ ကျေးရွာစီမံကိန်း အထောက်အကူပြု ကော်မတီသည် လူထုစည်းရုံးရေးမှူးအကူအညီဖြင့် ဤပုံစံကိုပြည့်စုံအောင် ဖြည့်သွင်းရမည်။
လူထုစည်းရုံးရေးမှူး/ဝန်ထမ်း အမည် ဦးကာလေးလယ်		
ခန့်မှီ ၂၈. ၁. ၂၀၁၇	စက်ဝန်းအား အမှတ်ခြစ်ပါ (✓) <input type="checkbox"/> စက်ဝန်း(၁) <input type="checkbox"/> စက်ဝန်း(၂) <input type="checkbox"/> စက်ဝန်း(၃) <input type="checkbox"/> စက်ဝန်း(၄)	
ပြည်နယ်/တိုင်း ကယား	ဦးစွယ် ရှင်လတ်	ကျေးရွာအုပ်စု ကုန်းဘေ ကျေးရွာ သင်္ကြန်ပင်

က။ အခက်အခဲအတားအဆီးများအားဆွေးနွေးခြင်း - ယခုလက်ရှိအခြေအနေတွင် ဤကျေးရွာဖွံ့ဖြိုးတိုးတက်ရေးအတွက် အဓိက အခက်အခဲအတားအဆီးများသည် မည်သည်များဖြစ်ပါသနည်း။ (အမျိုးသား/သမီး အနည်းဆုံးအခက်အခဲ ၅ ခုစီဖော်ပြပါ)

အမျိုးသား အဖွဲ့မှ တင်ပြသောအခက်အခဲအတားအဆီးများ	အမျိုးသမီး အဖွဲ့မှတင်ပြသောအခက်အခဲအတားအဆီးများ
၁ ဇွန်ကုသီတွင် သောက်ဆုံးကျေလျှင်လောက်ခြင်း	၁ သောက်ဆုံး၊ မျက်ပျိုး၊ ကျေလျှင်လောက်ခြင်း
၂ မျိုးကုသီတွင် ဆွားလက်ခတ်ခြင်း	၂ ကလေးစာ ဝင်ကြားကျခက်ခြင်း
၃ မျိုးကုသီတွင် ကလေးများအား ချွေးထွန်းခြင်း	၃ စားဝတ်နေရေးအခက်ခဲခြင်း
၄ အစုစည်းပေးခြင်းမရှိခြင်း	၄ မျိုးကုသီတွင် ကလေးများတွက် ခက်ခဲခြင်း
၅ စားဝတ်နေရေးအခက်ခဲခြင်း	၅ စားကုသီတွင် များစွာ ခက်ခဲခြင်း

ခ။ မွှေးပန်းခြင်း - ဝနောင်လာမည့် ( ၅ ) နှစ် အတွင်း ကျေးရွာဖွံ့ဖြိုးရေး မွှေးပန်းလှူထားချက်များအား တင်ပြပါ။

အမျိုးသားအဖွဲ့မှ တင်ပြသောမွှေးပန်းချက်များ	အမျိုးသမီးအဖွဲ့မှ တင်ပြသောမွှေးပန်းချက်များ
၁ သောက်ဆုံးကျေလျှင်	၁ သောက်ဆုံး၊ မျက်ပျိုး၊ ကျေလျှင်
၂ ချွေးထွန်းဆွေးလက်ခတ်	၂ စားဝတ်ဆုံး၊ သောက်ဆုံး၊ ကျေလျှင်
၃ မျိုးကုသီကျွေးခြင်း	၃ စားဝတ်နေရေးအခက်ခဲခြင်း
၄ အစုစည်းပေးခြင်း	၄ မျိုးကုသီကျွေးခြင်း
၅ စားဝတ်နေရေးအခက်ခဲခြင်း	၅ အစုစည်းပေးခြင်း

ဂ။ လူထုစီမံကိန်း၏ လာမည့် ( ၄ ) နှစ်အတွက် အကျုံးဝင်သော ဦးစားပေး ဖွံ့ဖြိုးတိုးတက်မှု လုပ်ငန်း အစီအစဉ်များအားဖော်ပြပါ။

အဆင့်	ကျေးရွာအတွက် ဦးစားပေး ဖွံ့ဖြိုးတိုးတက်မှု လုပ်ငန်းစဉ်များ	အဆိုပြုသူ (အမျိုးသား/အမျိုးသမီး/အမျိုးသား+အမျိုးသမီး)	ခန့်မှန်းကုန်ကျစရိတ်	အကျိုးခံစားခွင့်ရှိသူ ခန့်မှန်းခြေ အရေအတွက်
၁	ခင်းယာယီအောင်ကုသီသောက်ဆုံး	ဒဂါမျိုးသား	၁၀၉ သိန်း	၂၆ ဦး
၂	အစီစဉ်ဆွဲခြင်း၊ ကျွေးထွေးခြင်း	ဒဂါမျိုးသား+ဒဂါမျိုးသမီး	-	•
၃	စားဝတ်နေရေးအခက်ခဲခြင်း	ဒဂါမျိုးသမီး	၆၀ သိန်း	•
၄	လမ်းထိန်းထားခြင်း	ဒဂါမျိုးသား+ဒဂါမျိုးသမီး	၁၃၀ သိန်း	•
၅	မျိုးကုသီကျွေးခြင်း	"	၆၀ သိန်း	•

က။ အခက်အခဲအတားအဆီးများအားဆွေးနွေးခြင်း

အမျိုးသားအဖွဲ့မှ တင်ပြသောအခက်အခဲအတားအဆီးများ		အမျိုးသမီးအဖွဲ့မှ တင်ပြသောအတားအဆီးများ	
၁	ကျန်းမာရေးကုသရာတွင်ခက်ခဲခြင်း	၁	ဘိုးဘွားအထွက်နှုန်းခြင်း
၂	ဆင်းရဲနွမ်းပါးမှုကြောင့်ဖြစ်ခြင်း	၂	မိုးကုန်သွင်းဆွေးနွေးရာခက်ခဲခြင်း
၃	မင်္ဂလာဒုံဒေသခံအဖွဲ့အစည်းများ၏အားပြင်းခြင်း	၃	
၄	အားကစားအဖွဲ့အစည်းများ၏အားပြင်းခြင်း	၄	
၅	ရိုက်ပျိုးရေးမလုပ်လောက်ခြင်း	၅	

ခ။ ဓမ္မာပုဒ်များ

အမျိုးသားအဖွဲ့မှ တင်ပြသောဓမ္မာပုဒ်များ		အမျိုးသမီးအဖွဲ့မှ တင်ပြသောဓမ္မာပုဒ်များ	
၁	မဆေးမယောင်ကျိတ်	၁	ဘိုးဘွားအထွက်တိုးလာရန်
၂	မင်္ဂလာဒုံဒေသကျိတ်	၂	မိုးကုန်သွင်းအဆင်မပြေမှုကြောင့်ဖြစ်ခြင်း
၃	အားကစားအဖွဲ့အစည်းများ၏အားပြင်းခြင်း	၃	
၄	ရိုက်ပျိုးရေးမလုပ်လောက်ခြင်း	၄	
၅		၅	

ဂ။ လူထုစီမံကိန်း၏ လာမည့်(၄)နှစ်အတွက် အကျိုးစင်သော ဦးစားပေးဖွံ့ဖြိုးတိုးတက်မှုလုပ်ငန်း အစီအစဉ်များအား ဖော်ပြပါ။

အဆင့်	ကျေးရွာအတွက် ဦးစားပေးဖွံ့ဖြိုးတိုးတက်မှု လုပ်ငန်းစဉ်များ	အဆိုပြုသူ(အမျိုးသားများ၊ အမျိုးသမီးများ၊ အမျိုးသား+အမျိုးသမီး)	ခန့်မှန်းကုန်ကျစရိတ်	အကျိုးခံစားခွင့်ရှိသူ ခန့်မှန်းခြေ အရေအတွက်
၁	အားကစားကွင်းပြင်ဆင်ခြင်း	အမျိုးသား		
၂				
၃				
၄				
၅				

ဃ။ လူထုစီမံကိန်း၏ လာမည့်(၄)နှစ်အတွက် အကျိုးမဝင်သော ဦးစားပေးဖွံ့ဖြိုးတိုးတက်မှုလုပ်ငန်း အစီအစဉ်များအား ဖော်ပြပါ။

အဆင့်	ကျေးရွာအတွက် ဦးစားပေးဖွံ့ဖြိုးတိုးတက်မှု လုပ်ငန်းစဉ်များ	အဆိုပြုသူ(အမျိုးသားများ၊ အမျိုးသမီးများ၊ အမျိုးသား+အမျိုးသမီး)	အခန်းကဏ္ဍ
၁			
၂			
၃			
၄			
၅			

၁၁။ လူထုစီမံကိန်း၏ လာမည့် ( ၄ ) နှစ်အတွက် အကန့်မပင်သော ဦးစားပေး ဖွံ့ဖြိုးတိုးတက်မှု လုပ်ငန်း အစီအစဉ်များအားဖော်ပြပါ။

အဆင့်	ကျေးရွာအတွက် ဦးစားပေး ဖွံ့ဖြိုး တိုးတက်မှု လုပ်ငန်းစဉ်များ	အဆိုပြုသူ (အမျိုးသားများ/ အမျိုးသမီးများ/အမျိုးသား+ အမျိုးသမီး)	အခန်းကဏ္ဍ
၁	အေးပေးရေး၊ ရေ၊ လျှပ်စစ်၊ ဆေးကုသရေး	ဒဂုန်၊ အေးပေးရေး + ဒဂုန်၊ အေးပေးရေး	
၂	ရိက္ခာပေးရေး၊ အထူးသတိပြုရေး	ဒဂုန်၊ အေးပေးရေး	
၃	ဗဟုသုတပေးရေး၊ အထူးသတိပြုရေး	*	
၄			
၅			

ခေါင်းစောင်၊ ကျေးရွာစီမံကိန်းအထောက်အကူပြုကော်မတီမှ အတည်ပြုသည်။

အမည် ဦးထွန်းဝင်း လက်မှတ် ဝေအေ နေ့စွဲ ၃၀.၁.၂၀၁၇

# ဒုတိယနှစ်စီမံကိန်းစက်ဝန်းကျေးရွာဖွံ့ဖြိုးရေးအစီအစဉ်

ပုံစံ - စ - ၃ ကျေးရွာဖွံ့ဖြိုးရေး ဦးစားပေးအစီအစဉ် (Form PC 3)

လမ်းညွှန်ချက်၊ အဆင့်(၃) ကျေးရွာမှော်မှန်းချက်အစည်းအဝေး ပြီးဆုံးသောအခါ - ကျေးရွာစီမံကိန်း အထောက်အကူပြု ကော်မတီသည် လူထုစည်းရုံးရေးမှူးအကူအညီဖြင့် ဤပုံစံကိုပြည့်စုံအောင် ဖြည့်သွင်းရမည်။	
လူထုစည်းရုံးရေးမှူး/ဝန်ထမ်း အမည် <b>ဦးကာမြ၊ လယ်</b>	
နေ့စွဲ <b>၁၃. ၁၀. ၂၀၁၇</b>	စက်ဝန်းအား အမှတ်ခြစ်ပါ (✓) <input checked="" type="checkbox"/> စက်ဝန်း(၁) <input checked="" type="checkbox"/> စက်ဝန်း(၂) <input type="checkbox"/> စက်ဝန်း(၃) <input type="checkbox"/> စက်ဝန်း(၄)
ပြည်နယ်/ခရိုင် <b>ကယား</b>	မြို့နယ် <b>ပျဉ်းတော်</b> ကျေးရွာအုပ်စု <b>ကျီးသာ</b> ကျေးရွာ <b>ဘရက်မင်</b>

တ။ အခက်အခဲအတားအဆီးများအားဆွေးနွေးခြင်း - ယခုလက်ရှိအခြေအနေတွင် ဤကျေးရွာဖွံ့ဖြိုးတိုးတက်ရေးအတွက် အဓိက အခက်အခဲအတားအဆီးများသည် မည်သည်များဖြစ်ပါသနည်း။ (အမျိုးသား/သမီး အနည်းဆုံးအခက်အခဲ ၅ ခုစီဖော်ပြပါ)

အမျိုးသား အဖွဲ့မှ တင်ပြသောအခက်အခဲအတားအဆီးများ	အမျိုးသမီး အဖွဲ့မှတင်ပြသောအခက်အခဲအတားအဆီးများ
၁ ✓ - နေရာအိမ်တွင် သောက်ဆိုင်၊ ငွေလှူလောက်ခြင်း	၁ - သောက်ဆိုင်၊ ခိုက်ပျိုးငှက်လှူလောက်မှု၊ သီးခြားခြင်း
၂ ✓ - ချီးကတ်တွင် ဆွားလာရန်ခက်ခဲခြင်း	၂ - စားထုတ်နေရေး အဆင်မပြေခြင်း
၃ - ကလေးပျား၊ ချား၊ ချားအပုပ်ဖြောင့်တူးရွာအပုပ်အောင်နိုင်ခြင်း	၃ - ကလေးငယ်၊ ချား၊ ချားအပုပ်ဖြောင့်တူးရွာ ၈၁
၄ - ခွင်မြေ ချက်ယူမှုအထူးပေးပြုလုပ်ခြင်း	၄ - လယ်ယာအောင်နိုင်ခြင်း
၅ - စားထုတ်နေရေး အဆင်မပြေခြင်း	၅ - ဆွားလာရန်ခက်ခဲခြင်း (ပျက်စီးခြင်း)
၆ - မြေအုပ်စု၊ လှုပ်စက်၊ မြေချက်နှင့် အချိန်ဖြည့်စွက်ခြင်း၊ ငွေလှူကုသခြင်း	၆ - မြေအုပ်စု၊ လှုပ်စက်ဖြင့် ခြံထဲ၊ ပျား၊ ချားတွင်
၇ - ချွန်လှူကုသခြင်း	၇ - ချွန်လှူကုသခြင်း၊ သောလှူကုသ ဆွားလာရန် ခက်ခဲခြင်း
၈	၈
၉	၉
၁၀	၁၀

ခ။ မှော်မှန်းခြင်း - နောင်လာမည့် ( ၅ )နှစ် အတွင်း ကျေးရွာဖွံ့ဖြိုးရေး မှော်မှန်းလျာထားချက်များအား တင်ပြပါ။

အမျိုးသားအဖွဲ့မှ တင်ပြသောမှော်မှန်းချက်များ	အမျိုးသမီးအဖွဲ့မှ တင်ပြသောမှော်မှန်းချက်များ
၁ - သောက်ဆိုင်၊ ငွေလှူလောက်	၁ - သောက်ဆိုင်၊ ခိုက်ပျိုးငှက်လှူစွာချိတ်ချိတ်
၂ - ချွန်လှူ၊ ချွန်လှူ၊ ချွန်လှူ	၂ - စားထုတ်နေရေး အဆင်မပြေလောက်
၃ - မြေအုပ်စု၊ လှုပ်စက်၊ မြေချက်နှင့် အချိန်ဖြည့်စွက်ခြင်း၊ ငွေလှူကုသခြင်း	၃ - မြေအုပ်စု၊ လှုပ်စက်၊ မြေချက်နှင့် အချိန်ဖြည့်စွက်ခြင်း၊ ကလေးငယ်
၄ - ချွန်လှူကုသခြင်း	၄ - မြေအုပ်စု၊ လှုပ်စက်၊ မြေချက်နှင့် အချိန်ဖြည့်စွက်ခြင်း
၅ - လှုပ်စက်အထူးပေးပြုလုပ်နိုင်ရန်	၅ - ချွန်လှူ၊ ချွန်လှူ၊ ချွန်လှူ
- စားထုတ်နေရေး အဆင်မပြေလောက်	၆ - လှုပ်စက်၊ မြေအုပ်စု၊ လှုပ်စက်၊ မြေချက်နှင့် အချိန်ဖြည့်စွက်ခြင်း
- လှုပ်စက်၊ မြေချက်နှင့် အချိန်ဖြည့်စွက်ခြင်း	၇
- ချွန်လှူကုသခြင်း	၈
	၉
	၁၀

ဂ။ လူထုစီမံကိန်း၏ လာမည့် ( ၄ ) နှစ်အတွက် အကျိုးဝင်သော ဦးစားပေး ဖွံ့ဖြိုးတိုးတက်မှု လုပ်ငန်း အစီအစဉ်များအားဖော်ပြပါ။

အဆင့်	ကျေးရွာအတွက် ဦးစားပေး ဖွံ့ဖြိုးတိုးတက်မှု လုပ်ငန်းစဉ်များ	အဆိုပြုသူ (အမျိုးသားများ/ အမျိုးသမီးများ/အမျိုးသား+ အမျိုးသမီး)	ခန့်မှန်းကုန်ကျ စရိတ်	အကျိုးခံစားခွင့်ရှိသူ ခန့်မှန်းခြေ အရေ အတွက်
၁	- အဆင်းပေးခန်းမဆောင်	ဒါရိုက်တာ		
၂	- လမ်း၊ တံတားပြုပြင်ခြင်း	ဒါရိုက်တာ + ဒါရိုက်တာ		
၃	- ရေကြိုကျောင်းတည်ဆောက်ခြင်း	ဒါရိုက်တာ + ဒါရိုက်တာ		
၄	- ၆၇ ခုတ်မြောင်းတူးဖော်ခြင်း	ဒါရိုက်တာ		
၅	- အများဆုံးအိမ်သာတည် ဆောက်ခြင်း	ဒါရိုက်တာ		
၆				
၇	- ဂျင်ဆင်ရိုးပညာပေးသင်တန်း	ဒါရိုက်တာ		
၈				

ဃ။ လူထုစီမံကိန်း၏ လာမည့် (၄) နှစ်အတွက် အကျိုးမဝင်သော ဦးစားပေး ဖွံ့ဖြိုးတိုးတက်မှု လုပ်ငန်း အစီအစဉ်များအားဖော်ပြပါ။

အဆင့်	ကျေးရွာအတွက် ဦးစားပေး ဖွံ့ဖြိုး တိုးတက်မှု လုပ်ငန်းစဉ်များ	အဆိုပြုသူ (အမျိုးသားများ/ အမျိုးသမီးများ/အမျိုးသား+ အမျိုးသမီး)	အခန်းကဏ္ဍ
၁	ဆေးပေးခန်းတည်ဆောက်ခြင်း	ဒါရိုက်တာ + ဒါရိုက်တာ	
၂			
၃			
၄			
၅			

ခေါင်းဆောင်၊ ကျေးရွာစီမံကိန်းအထောက်အကူပြုကော်မတီမှ အတည်ပြုသည်။

အမည် ----- ဦးကျော်အောင် ----- လက်မှတ် ----- ဦး ----- နေ့စွဲ ----- ၁၃.၁၀.၂၀၁၇ -----



# တတိယနှစ်စီမံကိန်းစက်ဝန်းကျေးရွာဖွံ့ဖြိုးရေးအစီအစဉ်

ပုံစံ - ၈ - ၃ ကျေးရွာဖွံ့ဖြိုးရေး ဦးစားပေးအစီအစဉ် (Form PC 3)

လမ်းညွှန်ချက်၊ အဆင့်(၃) ကျေးရွာဖွံ့ဖြိုးရေးမုန်းချက်အစည်းအဝေး ပြီးဆုံးသောအခါ ကျေးရွာစီမံကိန်း အထောက်အကူပြု  
ကော်မတီသည် လူထုစည်းရုံးရေးမှူးအကူအညီဖြင့် ဤပုံစံကိုပြည့်စုံအောင် ဖြည့်သွင်းရမည်။

လူထုစည်းရုံးရေးမှူး/ဝန်ထမ်း အမည် <b>ဒိုးကန်ဖြူးလယ်</b>	
နေ့စွဲ <b>၂၄.၉.၂၀၁၈</b>	စက်ဝန်းအား အမှတ်ခြစ်ပါ (✓) <input type="checkbox"/> စက်ဝန်း(၁) <input type="checkbox"/> စက်ဝန်း(၂) <input type="checkbox"/> စက်ဝန်း(၃) <input type="checkbox"/> စက်ဝန်း(၄)
ပြည်နယ်/တိုင်း <b>ကယား</b>	မြို့နယ် <b>ကျွန်းတော်</b>
ကျေးရွာအုပ်စု <b>ကျွန်းသာ</b>	ကျေးရွာ <b>သဂုတ်ပင်</b>

က၊ အခက်အခဲအတားအဆီးများအားဆွေးနွေးခြင်း - ယခုလက်ရှိအခြေအနေတွင် ဤကျေးရွာဖွံ့ဖြိုးရေးတက်ရေးအတွက်  
အဓိက အခက်အခဲအတားအဆီးများသည် မည်သည်များဖြစ်ပါသနည်း။ (အမျိုးသား/သမီး အနည်းဆုံးအခက်အခဲ ၅ ခု ခုတ်ဖော်ပြပါ)

အမျိုးသား အဖွဲ့မှ တင်ပြသောအခက်အခဲအတားအဆီးများ	အမျိုးသမီး အဖွဲ့မှတင်ပြသောအခက်အခဲအတားအဆီးများ
၁ - မိုးကုတ်တွင် လမ်း ရေကြို ဂျီအုတ်ကုတ်ခတ်	၁ - မိုးကုတ်တွင် အုတ်ကုတ်ခတ်ခြင်း
၂ - ကလေးငယ် ပိတ်ဆို့မှု၊ အပူပို ဖြစ်တိုးခြင်း၊ လုပ်အောင် နိုင်ခြင်း	၂ - အချိန်မီ စားနပ်ရိက္ခာ ခံနိုင်ခြင်း
၃ - ကျွမ်းကျင်မှု ကျား၊ ကျား များ အကယ်ခြင်း	၃ - ကလေး ငယ် ပိတ်ဆို့မှု၊ အပူပို ဖြစ်တိုးခြင်း၊ လုပ်အောင် နိုင်ခြင်း
၄ - အချိန်မီ စားနပ်ရိက္ခာ ခံနိုင်ခြင်း	၄ - အစားအသောက် များ လုပ်ရန် ဖွားမြင်ခြင်း
၅ - အသိပညာ မဟုတ်သူ များ ပါခြင်း	၅ - အသိပညာ မဟုတ်သူ များ ပါခြင်း
၆ - လူ့အဖွဲ့ ပိတ်ဆို့မှု ဖြစ်တိုးခြင်း၊ အချိန် မီ ဖြစ်ခြင်း	၆ - မိမိ ပါဝင်မှု အတွက် မည်ခြင်း
၇ - အစားအသောက် များ လုပ်ရန် ဖွားမြင်ခြင်း	၇ - အစားအသောက် များ လုပ်ရန် ဖွားမြင်ခြင်း
၈	၈
၉	၉
၁၀	၁၀

ခ၊ မျှော်မှန်းခြင်း - နောင်လာမည့် ( ၅ ) နှစ် အတွင်း ကျေးရွာဖွံ့ဖြိုးရေး မျှော်မှန်းလျာထားချက်များအား တင်ပြပါ။

အမျိုးသားအဖွဲ့မှ တင်ပြသောမျှော်မှန်းချက်များ	အမျိုးသမီးအဖွဲ့မှ တင်ပြသောမျှော်မှန်းချက်များ
၁ - မိုးကုတ်တွင် အသိပညာ ဖြစ်တိုးခြင်း	၁ - မိုးကုတ်တွင် အသိပညာ ဖြစ်တိုးခြင်း
၂ - ကလေးငယ် ပိတ်ဆို့မှု၊ အပူပို ဖြစ်တိုးခြင်း၊ လုပ်အောင် နိုင်ခြင်း	၂ - အချိန်မီ စားနပ်ရိက္ခာ ခံနိုင်ခြင်း

အဆင့်	ကျေးရွာအတွက် ဦးစားပေး ဖွံ့ဖြိုးတိုးတက်မှု လုပ်ငန်းစဉ်များ	အဆိုပြုသူ (အမျိုးသားများ/ အမျိုးသမီးများ/အမျိုးသား+ အမျိုးသမီး)	ခန့်မှန်းကုန်ကျ စရိတ်	အကျိုးခံစားခွင့်ရှိသူ ခန့်မှန်းခြေ အရေအတွက်
၁	- ဆေးပေးဆေးရုံအဆောက်အအုံ	m+၁၀		
၂	- လမ်းတံတားပြုပြင်ခြင်း	m+၁၀		
၃	- မြေပြင်ရေးရာဆောင်ရွက်ခြင်း	m+၁၀		
၄	- အာကျတေးကွင်းပြုပြင်ခြင်း	m		
၅				
၆				
၇				
၈				

ဃ၊ လူထုစီမံကိန်း၏ လာမည့် (၄) နှစ်အတွက် အကျိုးမဝင်သော ဦးစားပေး ဖွံ့ဖြိုးတိုးတက်မှု လုပ်ငန်း အစီအစဉ်များအားဖော်ပြပါ။

အဆင့်	ကျေးရွာအတွက် ဦးစားပေး ဖွံ့ဖြိုး တိုးတက်မှု လုပ်ငန်းစဉ်များ	အဆိုပြုသူ (အမျိုးသားများ/ အမျိုးသမီးများ/အမျိုးသား+ အမျိုးသမီး)	အခန်းကဏ္ဍ
၁	- ဆေးပေးဆေးရုံအဆောက်အအုံ	m+၁၀	
၂	- တံတားတည်ဆောက်ရေး	m+၁၀	
၃	- မြေပြင်ရေးရာဆောင်ရွက်ခြင်း	၁၀	
၄	- အာကျတေးကွင်းပြုပြင်ခြင်း	m	
၅	- သဘာဝပတ်ဝန်းကျင်ဆိုင်ရာများ	၁၀	

ပညာသင်တန်းပေးခြင်း

ခေါင်းဆောင်၊ ကျေးရွာစီမံကိန်းအထောက်အကူပြုကော်မတီမှ အတည်ပြုသည်။

အမည် ဦးကျော်အောင် လက်မှတ် ကျော် နေ့စွဲ ၁၄.၉.၂၀၁၈

# စတုတ္ထနှစ်စီမံကိန်းစက်ဝန်းကျေးရွာဖွံ့ဖြိုးရေးအစီအစဉ်

ပုံစံ - စ-၃ ကျေးရွာဖွံ့ဖြိုးရေး ဦးစားပေးအစီအစဉ် (Form PC 3)

လမ်းညွှန်ရွက်၊ အဆင့်(၃)ကျေးရွာဖွံ့ဖြိုးရေးမှန်းချက်အစည်းအဝေးပြီးဆုံးသောအခါ ကျေးရွာစီမံကိန်း အထောက်အကူပြု ကော်မတီသည် လူထုစည်းရုံးရေးမှူးအကူအညီဖြင့် ဤပုံစံကိုပြည့်စုံအောင် ဖြည့်သွင်းရမည်။			
လူထုစည်းရုံးရေးမှူး/ဝန်ထမ်း အမည် <span style="float: right;">ဦးကာဠေးလယ်</span>			
နေ့စွဲ ၁၂.၉.၂၀၁၉	စက်ဝန်းအား အမှတ်ခြစ်ပါ (✓) <input type="checkbox"/> စက်ဝန်း(၁) <input type="checkbox"/> စက်ဝန်း(၂) <input type="checkbox"/> စက်ဝန်း(၃) <input type="checkbox"/> <input checked="" type="checkbox"/> စက်ဝန်း(၄)		
ပြည်နယ်/တိုင်း ကယား	မြို့နယ် ပျဉ်းမော်	ကျေးရွာအုပ်စု ကျေးသာ	ကျေးရွာ သာကုန်း

က၊ အခက်အခဲအတားအဆီးများအားဆွေးနွေးခြင်း - ယခုလက်ရှိအခြေအနေတွင်ဤကျေးရွာဖွံ့ဖြိုးတိုးတက်ရေးအတွက် အဓိကအခက်အခဲအတားအဆီးများသည် မည်သည့်များဖြစ်ပါသနည်း။ (အမျိုးသား/သမီး အနည်းဆုံးအခက်အခဲ ၅ ခုစီဖော်ပြပါ)

အုပ်စုဖွဲ့ဆွေးနွေးမှုများမှ တင်ပြသောအခက်အခဲအတားအဆီးများ	
လက်ရှိရွာတွင်းလမ်းက ကျဉ်းခြင်းနှင့် လည်လည်ချောင်းတို့ကြောင့် ကျပ်ပစ္စည်းများ	□ ကျား □ မကျား + မ
သယ်ယူပို့ဆောင်ရာတွင် စက်ပစ္စည်းများမရှိခြင်း	□ ကျား □ မကျား + မ
ခရီးအဆင်ပြေစေရန်အတွက် ရွာအတွင်းကလေး၊ ချောင်းစင်အောင်ခြင်းနှင့် ချောင်းများကို ကာကွယ်ပေးရန်အတွက် အတားအဆီးများ ဝန်ဆောင်ခပေးရခြင်း	□ ကျား □ မကျား + မ
ကျေးရွာအတွင်းရှိ လူထုစည်းရုံးရေးအဖွဲ့အစည်းများ မရှိခြင်း	□ ကျား □ မကျား + မ
အားကစားကွင်း၊ ကောင်းသောကောင်စီကစားကွင်း၊ ကောင်းသောကျေးရွာအုပ်စုအဖွဲ့အစည်းများ မရှိခြင်း	□ ကျား □ မကျား + မ
အထူးကျေးဇူးပြုဆောင်ရွက်ပေးရန်အတွက် အားကစားကွင်းများ မရှိခြင်း	□ ကျား □ မကျား + မ
ရွာအတွင်းရှိ အထူးကျေးဇူးပြုဆောင်ရွက်ပေးရန်အတွက် အထူးကျေးဇူးပြုဆောင်ရွက်ပေးရခြင်း	□ ကျား □ မကျား + မ
အထူးကျေးဇူးပြုဆောင်ရွက်ပေးရန်အတွက် အထူးကျေးဇူးပြုဆောင်ရွက်ပေးရခြင်း	□ ကျား □ မကျား + မ
အထူးကျေးဇူးပြုဆောင်ရွက်ပေးရန်အတွက် အထူးကျေးဇူးပြုဆောင်ရွက်ပေးရခြင်း	□ ကျား □ မကျား + မ
အထူးကျေးဇူးပြုဆောင်ရွက်ပေးရန်အတွက် အထူးကျေးဇူးပြုဆောင်ရွက်ပေးရခြင်း	□ ကျား □ မကျား + မ

ခ၊ မျှော်မှန်းခြင်း- နောင်လာမည့် (၅) နှစ် အတွင်း ကျေးရွာဖွံ့ဖြိုးရေး မျှော်မှန်းချက်များအား တင်ပြပါ။

အုပ်စုဖွဲ့ဆွေးနွေးမှုများမှ တင်ပြသောအခက်အခဲအတားအဆီးများ	
ရွာတွင်းလမ်းများ ကျယ်ကျယ်ထိုးထိုး နှင့် လည်လည်ချောင်း ကျပ်ပစ္စည်းများကို စက်ပစ္စည်းများ	□ ကျား □ မကျား + မ
ရွာအတွင်းရှိ လူထုစည်းရုံးရေးအဖွဲ့အစည်းများ မရှိခြင်း	□ ကျား □ မကျား + မ
ရွာအတွင်းရှိ လူထုစည်းရုံးရေးအဖွဲ့အစည်းများ မရှိခြင်း	□ ကျား □ မကျား + မ
အထူးကျေးဇူးပြုဆောင်ရွက်ပေးရန်အတွက် အထူးကျေးဇူးပြုဆောင်ရွက်ပေးရခြင်း	□ ကျား □ မကျား + မ
အထူးကျေးဇူးပြုဆောင်ရွက်ပေးရန်အတွက် အထူးကျေးဇူးပြုဆောင်ရွက်ပေးရခြင်း	□ ကျား □ မကျား + မ
အထူးကျေးဇူးပြုဆောင်ရွက်ပေးရန်အတွက် အထူးကျေးဇူးပြုဆောင်ရွက်ပေးရခြင်း	□ ကျား □ မကျား + မ
အထူးကျေးဇူးပြုဆောင်ရွက်ပေးရန်အတွက် အထူးကျေးဇူးပြုဆောင်ရွက်ပေးရခြင်း	□ ကျား □ မကျား + မ
အထူးကျေးဇူးပြုဆောင်ရွက်ပေးရန်အတွက် အထူးကျေးဇူးပြုဆောင်ရွက်ပေးရခြင်း	□ ကျား □ မကျား + မ

ပုံစံ - စ-၃ ကျေးရွာဖွံ့ဖြိုးရေး ဦးစားပေးအစီအစဉ် (Form PC 3)

လမ်းညွှန်ချက်။ အဆင့်(၃)ကျေးရွာမှော်မှန်းချက်အစည်းအဝေးပြီးဆုံးသောအခါ ကျေးရွာစီမံကိန်း အထောက်အကူပြု ကော်မတီသည် လူထုစည်းရုံးရေးမှူးအကူအညီဖြင့် ဤပုံစံကိုပြည့်စုံအောင် ဖြည့်သွင်းရမည်။			
လူထုစည်းရုံးရေးမှူး/ဝန်ထမ်း အမည် <b>ဦးကာမြေးလယ်</b>			
နေ့စွဲ <b>၁၂. ၉. ၂၀၁၉</b>	စက်ဝန်းအား အမှတ်ခြစ်ပါ (✓) <input checked="" type="checkbox"/> စက်ဝန်း(၁) <input type="checkbox"/> စက်ဝန်း(၂) <input type="checkbox"/> <input type="checkbox"/> စက်ဝန်း(၃) <input checked="" type="checkbox"/> စက်ဝန်း(၄)		
ပြည်နယ်/တိုင်း <b>ကယား</b>	မြို့နယ် <b>ပျဉ်းကော်</b>	ကျေးရွာအုပ်စု <b>ကျိုးသာ</b>	ကျေးရွာ <b>သရက်ပင်</b>

က။ အခက်အခဲအတားအဆီးများအားဆွေးနွေးခြင်း - ယခုလက်ရှိအခြေအနေတွင်ဤကျေးရွာဖွံ့ဖြိုးတိုးတက်ရေးအတွက် အဓိကအခက်အခဲအတားအဆီးများသည် မည်သည့်များဖြစ်ပါသနည်း။ (အမျိုးသား/သမီး အနည်းဆုံးအခက်အခဲ ၅ ခုစီဖော်ပြပါ)

အုပ်စုဖွံ့ဆွေးနွေးမှုများမှ တင်ပြသောအခက်အခဲအတားအဆီးများ	
<del>အခက်အခဲအတားအဆီးများ</del>	<input type="checkbox"/> ကျား <input type="checkbox"/> မ <input type="checkbox"/> ကျား+ မ
<del>အိုးကြီးကျောင်းခြံ ဝင်းကြီးကျောင်းခြံ၊ ကျောင်းပိုင်ပစ္စည်းများ၊ အခြေခံစာတတ်ရေးအဖွဲ့</del>	<input type="checkbox"/> ကျား <input type="checkbox"/> မ <input checked="" type="checkbox"/> ကျား+ မ
<del>စိုက်ပျိုးရေးနှင့်ပညာအားပေးရေးအဖွဲ့အစည်းများ၊ အဖွဲ့အစည်းများ၊ အဖွဲ့အစည်းများ</del>	<input checked="" type="checkbox"/> ကျား <input type="checkbox"/> မ <input type="checkbox"/> ကျား+ မ
<del>စာကြည့်တိုက်တွင် စာကြည့်ရန် စာအုပ်များ၊ အခြေခံစာတတ်ရေးအဖွဲ့အစည်းများ</del>	<input type="checkbox"/> ကျား <input checked="" type="checkbox"/> မ <input type="checkbox"/> ကျား+ မ
	<input type="checkbox"/> ကျား <input type="checkbox"/> မ <input type="checkbox"/> ကျား+ မ
	<input type="checkbox"/> ကျား <input type="checkbox"/> မ <input type="checkbox"/> ကျား+ မ
	<input type="checkbox"/> ကျား <input type="checkbox"/> မ <input type="checkbox"/> ကျား+ မ

ခ။ မှော်မှန်းခြင်း- နောင်လာမည့် ( ၅ )နှစ် အတွင်း ကျေးရွာဖွံ့ဖြိုးရေး မှော်မှန်းလျာထားချက်များအား တင်ပြပါ။

အုပ်စုဖွံ့ဆွေးနွေးမှုများမှ တင်ပြသောအခက်အခဲအတားအဆီးများ	
<del>အိုးကြီးကျောင်းခြံ ဝင်းကြီးကျောင်းခြံ၊ ကျောင်းပိုင်ပစ္စည်းများ၊ အခြေခံစာတတ်ရေးအဖွဲ့</del>	<input type="checkbox"/> ကျား <input type="checkbox"/> မ <input checked="" type="checkbox"/> ကျား+ မ
<del>စိုက်ပျိုးရေးနှင့်ပညာအားပေးရေးအဖွဲ့အစည်းများ၊ အဖွဲ့အစည်းများ</del>	<input checked="" type="checkbox"/> ကျား <input type="checkbox"/> မ <input type="checkbox"/> ကျား+ မ
<del>စာကြည့်တိုက်တွင် စာကြည့်ရန် စာအုပ်များ၊ အခြေခံစာတတ်ရေးအဖွဲ့အစည်းများ</del>	<input type="checkbox"/> ကျား <input checked="" type="checkbox"/> မ <input type="checkbox"/> ကျား+ မ
<del>ကျေးရွာတွင်စားပေးချက်များ၊ အခြေခံစာတတ်ရေးအဖွဲ့အစည်းများ</del>	<input type="checkbox"/> ကျား <input checked="" type="checkbox"/> မ <input type="checkbox"/> ကျား+ မ
<del>စာကြည့်တိုက်တွင် စာကြည့်ရန် စာအုပ်များ၊ အခြေခံစာတတ်ရေးအဖွဲ့အစည်းများ</del>	<input type="checkbox"/> ကျား <input checked="" type="checkbox"/> မ <input type="checkbox"/> ကျား+ မ

	□ ကျား □မ □ ကျား+ မ
	□ ကျား □မ □ ကျား+ မ

ဂ။ လူထုစီမံကိန်း၏ လာမည့် (၄)နှစ်အတွက် အကျုံးမဝင်သော ဦးစားပေး ဖွံ့ဖြိုးတိုးတက်မှု လုပ်ငန်း အစီအစဉ်များအားဖော်ပြပါ။

ဦးစားပေး အဆင့်	ကျေးရွာအတွက် ဦးစားပေး ဖွံ့ဖြိုးတိုးတက်မှု လုပ်ငန်းစဉ်များ	အဆိုပြုသူ (အမျိုးသားများ/အမျိုးသမီးများ/အမျိုးသား+အမျိုးသမီး)	အခန်းကဏ္ဍ	ဦးစားပေး အဆင့် သတ်မှတ်ချက်	ခန့်မှန်း ကုန်ကျစရိတ်	အကျိုးခံစားခွင့်ရှိသူ ခန့်မှန်းခြေအရေအတွက်		
						ကျား	မ	ပေါင်း
၁	ရွာတွင်းခြေသာ၊ လမ်းဖောက်ခြင်း	အမျိုးသား + အမျိုးသမီး	လမ်းဖောက်ရေး	၁	၃၂၆၀၀၀၀	၃၃၇	၃၆၄	၃၀၁
၂	ခရီးဆောင်ခြေစဉ်းဖျိုးခတ်ခြင်း	အမျိုးသား + အမျိုးသမီး	အခြားအကျိုးအစားအပို	၂	၃၀၀၀၀၀၀	၃၃၇	၃၆၄	၃၀၁
၃	ရွာကြိုကျောင်းတည်ဆောက်ခြင်း	အမျိုးသား + အမျိုးသမီး	အခြားအကျိုးအစားအပို	၃	၃၂၆၀၀၀၀	၃၃၇	၃၆၄	၃၀၁
၄	ရွာအားကစားကွင်းပြုပြင်ခြင်း	အမျိုးသား	အခြားအကျိုးအစားအပို	၄	၃၀၀၀၀၀၀	၃၃၇	၃၆၄	၃၀၁
၅	စာသင်ကျောင်း ခြံစည်းဖျိုးဆင်ခြင်း	အမျိုးသား + အမျိုးသမီး	ယဉ်ကျေး	၅	၃၂၆၀၀၀၀	၃၃၇	၃၆၄	၃၀၁
၆	ရွာအဝင် တံတား ပြုပြင်ခြင်း	အမျိုးသား + အမျိုးသမီး	လမ်းဖောက်ရေး	၆	၃၀၀၀၀၀၀	၃၃၇	၃၆၄	၃၀၁
၇								
၈								

ဃ။ လူထုစီမံကိန်း၏ လာမည့် (၄) နှစ်အတွက် အကျုံးမဝင်သော ဦးစားပေး ဖွံ့ဖြိုးတိုးတက်မှု လုပ်ငန်း အစီအစဉ်များအားဖော်ပြပါ။

အဆင့်	ကျေးရွာအတွက် ဦးစားပေး ဖွံ့ဖြိုး တိုးတက်မှု လုပ်ငန်းစဉ်များ	အဆိုပြုသူ (အမျိုးသားများ/အမျိုးသမီးများ/အမျိုးသား+အမျိုးသမီး)	အခန်းကဏ္ဍ
၁	ဆေးပေး ခန်းတည်ဆောက်ခြင်း	အမျိုးသမီး	ကျန်းမာရေး
၂	လျှပ်စစ်လိုင်း ပညာပေး သင်တန်း	အမျိုးသား	အခြား
၃	အုပ်ချုပ်ရေး ကျောင်း ခြံစည်းဖျိုးဆင်ခြင်း	အမျိုးသား + အမျိုးသမီး	အခြား
၄	နိုက်ပျိုးရေး နည်းပညာပေး သင်တန်း	အမျိုးသား	သက်မွေးဝမ်းကြောင်း
၅	စာကြည့်တိုက် စာအုပ်ပံ့ပိုးပေးခြင်း	အမျိုးသမီး	အခြား
၆			

ခေါင်းဆောင်၊ ကျေးရွာစီမံကိန်းအထောက်အကူပြုကော်မတီမှအတည်ပြုသည်။

အမည် \_\_\_\_\_ လက်မှတ် \_\_\_\_\_ နေ့စွဲ \_\_\_\_\_



ကဏ္ဍအလိုက်ဦးစားပေးလုပ်ငန်းအကျဉ်းချုပ်ဇယား

ကဏ္ဍ	စဉ်	လုပ်ငန်းအမျိုးအစား	အဆိုပြုသူ (အမှန်ဖြစ်ရန်)			ခုနှစ်	ထောက်ပံ့မည့်အဖွဲ့ အစည်း(သို့) ဌာန	မှတ်ချက်
			ကျား	မ	ကျား +မ			
အခြေခံအဆောက်အအုံကဏ္ဍ(လမ်းတံတား၊ ရေရရှိရေးမီးလင်းရေး)	၁	ခန်းမဆောင်အစိတ်အပိုင်းတိုးချဲ့ခြင်း(မျက်နှာကျ			Â	၂၀၂၀	cdd	
	၂	လမ်းတံတားပြုပြင်ခြင်း			Â			
	၃							
	၄							
	၅							
	၆							
	၇							
လူမှုစီးပွားကဏ္ဍ(ပညာရေးကျန်းမာရေးနှင့်ဆိုင်သောအဆောက်အအုံများနှင့် အခြားလိုအပ်ချက်များ)	၁	မူကြိုကျောင်းတည်ဆောက်ခြင်း			Â			
	၂	အားကစားကွင်းပြုပြင်ခြင်း	Â					
	၃	ဆေးပေးခန်းတည်ဆောက်ခြင်း			Â			
	၄							
	၅							
အသက်မွေးဝမ်းကြောင်းကဏ္ဍ	၁	စိုက်ပျိုးရေးနည်းပညာသင်တန်းပေးခြင်း			Â			
	၂							
	၃							
	၄							
	၅							
	၆							
	၇							
သဘာဝဘေးအန္တရာယ်လျော့ပါးရေးကဏ္ဍ	၁	သဘာဝပတ်ဝန်းဆိုင်ရာနည်းပညာသင်တန်းပေးခြင်း			Â			
	၂							

	၃						
	၄						
	၅						
အခြားကဏ္ဍ (ဌာနဆိုင်ရာများသို့ လွှဲပြောင်းနိုင်ခြင်းနှင့် အကောင် အထည်ဖော်နိုင်ခြင်းမရှိသောလုပ်ငန်းများ)	၁	စာကြည့်တိုက်စာအုပ်ပုံပိုးပေးခြင်း			Ã		
	၂	လျှပ်စစ်မီးပညာပေးသင်တန်းပေးခြင်း	Ã				
	၃						
	၄						
	၅						
	၆						
	၇						



ဦးစားပေးလုပ်ငန်း အကျဉ်းချုပ်ဇယား

စဉ်	လုပ်ငန်းအမည်	ဦးစားပေးအဆင့်	အဆိုပြုသူ (ကျား)	အဆိုပြုသူ (မ)	အဆိုပြုသူ (ကျား+မ)	မှတ်ချက်
၁။	ခန်းမဆောင်အုတ်စီခြင်းနှင့် ခြံစည်းရိုးခတ်ခြင်း	၁			ကျား+မ	
၂။	လမ်းတံတားပြုပြင်ခြင်း	၂			ကျား+မ	
၃။	မူကြိုကျောင်းတည်ဆောက်ခြင်း	၃			ကျား+မ	
၄။	အားကစားကွင်းပြုပြင်ခြင်း	၄	ကျား			
၅။	ဆေးပေးခန်းတည်ဆောက်ခြင်း	၅			ကျား+မ	
၆။	စာကြည့်တိုက်စာအုပ်ပံ့ပိုးပေးခြင်း	၆			ကျား+မ	
၇။	စိုက်ပျိုးရေးနည်းပညာသင်တန်းပေးခြင်း	၇		မ		
၈။	လျှပ်စစ်မီးပညာပေးသင်တန်းပေးခြင်း	၈	ကျား			
၉။	သဘာဝပတ်ဝန်းဆိုင်ရာနည်းပညာသင်တန်းပေးခြင်း	၉		မ		
၁၀။						
၁၁။						
၁၂။						
၁၃။						

ပါဝင်ဆွေးနွေးသူ

ကျား -၁၆

မ -၂၆

မှတ်တမ်းတင်သူ

အမည်- ဦးကာပြေးလယ်

ရာထူး- လူထုစည်းရုံးရေးမှူး

# ကျေးရွာဖွံ့ဖြိုးရေးအစီအစဉ်ဆောင်ရွက်မှုမှတ်တမ်းဓါတ်ပုံများ



