



ပြည်ထောင်စုမြန်မာနိုင်ငံတော်အစိုးရ  
စိုက်ပျိုးရေး၊ မွေးမြူရေးနှင့် ဆည်မြောင်းဝန်ကြီးဌာ  
ကျေးလက်ဒေသဖွံ့ဖြိုးတိုးတက်ရေးဦးစီးဌာန

**National Community Driven Development Project**  
လူထုပဟိုပြုစီမံကိန်း၊ လှိုင်းဘွဲ့မြို့နယ်

ကျေးရွာဖွံ့ဖြိုးရေးအစီအစဉ်



တဝန်ဖန်ရကျေးရွာအုပ်စု  
တဝန်ဖန်ရကျေးရွာ

လှိုင်းဘွဲ့မြို့နယ်၊ ကရင်ပြည်နယ်  
၂၀၁၉ ခုနှစ်

## မာတိကာ

<u>စဉ်</u>	<u>အကြောင်းအရာ</u>	<u>စာမျက်နှာ</u>
၁။	လှိုင်းဘွဲ့မြို့နယ်အခြေပြမြေပုံ .....	၁
၂။	ကျေးရွာမြေပုံ (တည်နေရာ) .....	၂
၃။	အုပ်စုတွင်ပါဝင်သော ကျေးရွာများစာရင်း .....	၃
၄။	ကျေးရွာအခြေခံအချက်အလက်များ (ကျေးရွာသမိုင်းကြောင်း) .....	၄-၅
၅။	လူထုပူးပေါင်းပါဝင်သော လူမှုဆန်းစစ်ခြင်းနှင့် အကဲဖြတ်ခြင်း လုပ်ငန်းစဉ် (PSA/PRA) အကျဉ်းချုပ်ဇယား .....	၆
၆။	ကျေးရွာဖွံ့ဖြိုးရေးအစီအစဉ်အတွက်အသုံးပြုခဲ့သော PRA tools တစ်ခုချင်းစီအတွက် သုံးသတ်ချက်များ	
	၁။ ကျေးရွာလူမှုရေးနှင့်အရင်းအမြစ်ပြမြေပုံ (Social Map) .....	၇-၈
	၂။ ရာသီခွင်ပြပြကွဲဒီဇိုင်း (Seasonal Cleander) .....	၉-၁၀
	၃။ ဥစ္စာနေကြွယ်ဝမှုပြဇယား (Wealth Ranking) .....	၁၁-၁၂
	၄။ ကျား၊မ ပင့်ကူအိမ်သုံးသပ်ခြင်း (Cob Web) .....	၁၃-၁၄
	၅။ အရင်းအမြစ်အသုံးချမှုပုံစံပြဇယား (Asset Mapping) .....	၁၅-၁၇
	၆။ အဖွဲ့အစည်းချိတ်ဆက်မှုပြဇယား (Veen Diagram).....	၁၈-၂၀
၇။	ကော်မတီဝင်များရွေးချယ်ခြင်းနှင့် ကျေးရွာဖွံ့ဖြိုးရေးအစီအစဉ် ဆောင်ရွက်မှုမှတ်တမ်း .....	၂၁-၂၂
၈။	ကျေးရွာအချက်အလက်များ (PC 1) .....	၂၃-၂၆
၉။	စီမံကိန်းစက်ဝန်းအချိန်ဇယား (PC 2) .....	၂၇
၁၀။	ကျေးရွာဖွံ့ဖြိုးရေးဦးစားပေးအစီအစဉ် (PC 3) .....	၂၈-၂၉
၁၁။	အစည်းဝေးမှတ်တမ်းများ .....	၃၀-၃၁
၁၂။	ကဏ္ဍအလိုက်ဦးစားပေးဖွံ့ဖြိုးရေးလုပ်ငန်းစဉ်များ .....	၃၂

၁။ လှိုင်းဘွဲ့မြို့နယ်အခြေပြမြေပုံ

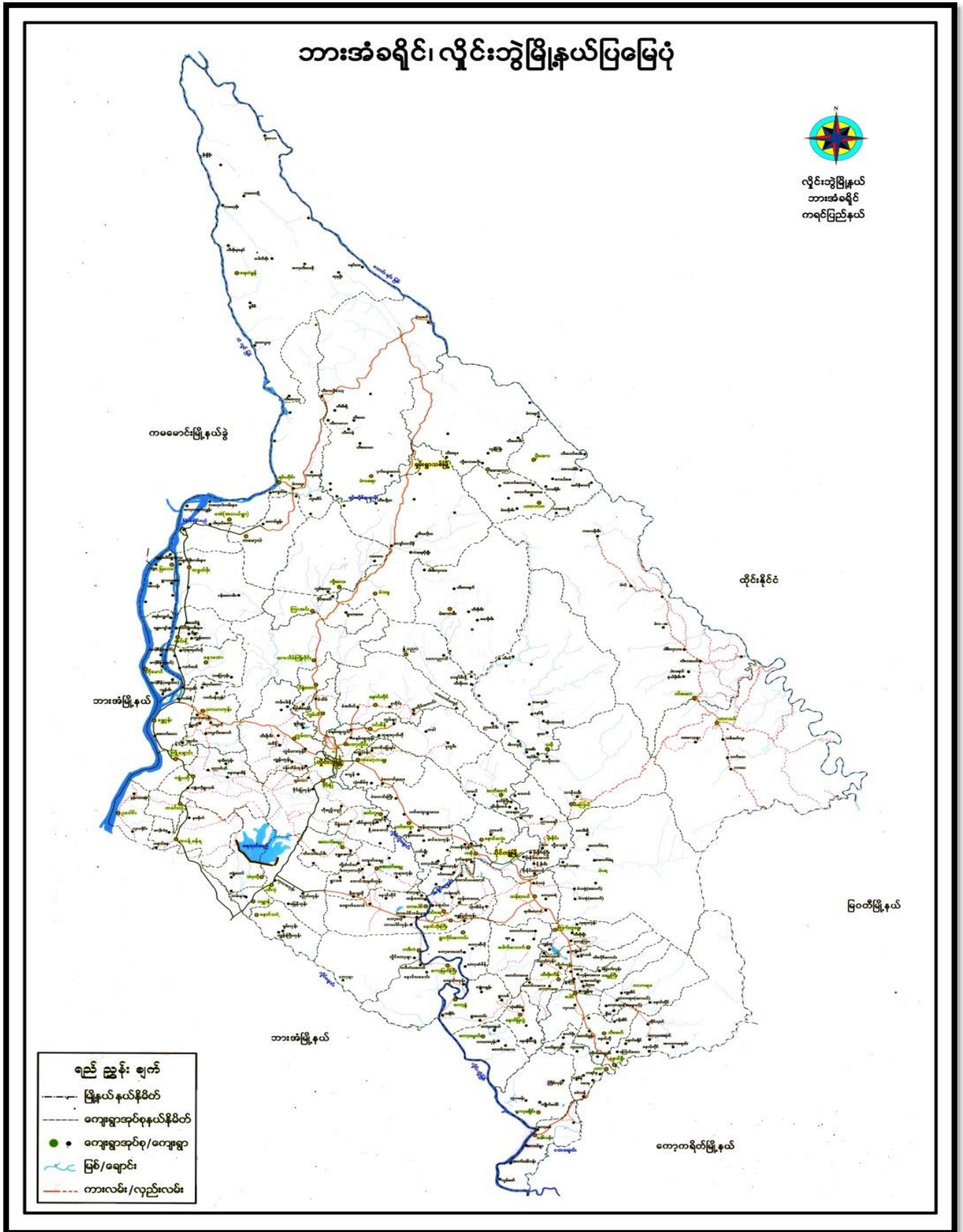

၂။ ကျေးရွာမြေပုံ (တည်နေရာ)



၃။ အုပ်စုတွင်ပါဝင်သော ကျေးရွာများစာရင်း

- ၁။ တဝန်ဖန်ရ
- ၂။ နောင်နေ
- ၃။ ကော့လန်စူ
- ၄။ နားဒိတ်

၄။ ကျေးရွာအခြေခံအချက်အလက်များ (ကျေးရွာသမိုင်းကြောင်း)

တဝန်ဖန်ရကျေးရွာ၏ သမိုင်းအကြောင်း

တဝန်ဖန်ရကျေးရွာသည် မြန်မာသက္ကရာဇ် ၁၁၆၉ ခုနှစ်တွင် ဦးထားဒုံ ဖေါ်ဆိုသော ပုဂ္ဂိုလ်သည် ပထမဦးဆုံးဝင်ရောက်နေထိုင်၍ အိမ်ခြေခြောက်လုံးခန့် သာရှိပါသည်။ ၎င်းအိမ်ခြေခြောက်လုံး၏လူများသည် ကရင်၊ မြန်မာလူမျိုး မဟုတ်ပါ။ ထိုင်းလူမျိုးဟု ပညာစုပါသည်။ ထိုအချိန်ကာလသည် ကုန်းဘောင်ခေတ်မင်းတုန်းမင်းနန်းခံအချိန် ပထမကျပ်ပုခန်းမှန်း ဖြစ်ပါသည်။

တဝန်ဖန်ရရွာ၏တည်နေရာသည် သံလွင်မြစ်၏ အရှေ့ဘက် ဟော့ခိုင်ခန့် နှင့် ဘားအံ၊ လှိုင်ဘွဲ့ကားလမ်း အနောက်ဘက် (၉) မိုင်ခန့် တည်ရှိနေပါသည်။ တဝန်ဖန်ရရွာ၏ မြောက်ဘက်တွင် တခင်းယံရွာ၊ ကျပ်ပင်ရွာ၊ ဂျို၊ ချောင်းရွာ၊ ရွှေဘိုရွာ၊ မြိုင်ဦး၊ သန္တာလမ်းမ အတိုင်း တည်ရှိနေပါသည်။ တဝန်ဖန်ရရွာ၏ တောင်ဘက်မှာ နောင်ကမြိုင်ရွာသည် ဘားအံမြို့နယ်တွင် ရှိနေပါသောကြောင့် တဝန်ဖန်ရရွာနှင့် နောင်ကမြိုင်ရွာကြားတွင် မြို့နယ်ခြား မြတ်တိုင် တည်ရှိနေပါသည်။

ကျွန်တော်တို့ တဝန်ဖန်ရကျေးရွာ အုပ်စုအစွဲအနွယ်များမှာ ရွာပေါင်းလေးရွာ ရှိပါသည်။ ၎င်းကျေးရွာ၏ အမည်များမှာ ကော့လန်ချူကျေးရွာ၊ နောင်ကျေးရွာ၊ နားဒိတ်ကျေးရွာ၊ တဝန်ဖန်ရကျေးရွာဟု ခုခုပေါင်းလေးရွာ ဖြစ်ပါသည်။ ကျွန်တော်တို့ဒေသခံ ကျေးရွာသူကျေးရွာသားများသည် လယ်ယာလုပ်ငန်းများကို အဓိက လုပ်ကိုင်နေထိုင်စားသောက်ခဲ့ပါသည်။

ကျွန်တော်တို့ တဝန်ဖန်ရကျေးရွာ၏ အရှေ့ဘက်တွင် ကော့နှစ်ရာ့ငါးဆယ် ရှိသော ဆင်းချိုက်ခင်း ဤ၍ ဆင်းချိုက်ခင်း၏ အရှေ့ဘက်တွင် တဝန်ဖန်ရကျေးရွာ အုပ်စုအဖွဲ့ ဖိုင်သစ်တော ကေပေါင်း ခုနှစ်ရာ ခြောက်ဆယ် ကေ ရှိပါသည်။ ကျွန်တော်တို့ တဝန်ဖန်ရကျေးရွာ အုပ်စုအစွဲအနွယ်များ၏ အိမ်ခြေခုခုပေါင်း ၅၅၆ လုံး ရှိ၍ လူဦးရေ အားလုံး ခုခုပေါင်း ဦးဦးယံ ယံ ကျားမအားလုံး ၃၈၁၅ ဦး ရှိပါသည်။

ညွှန်တော်တို့စာတော်မန်ဂျေးရွာသည် မူလတန်းကျောင်း၊ ဆေး  
ပေးခန်း၊ မူကြိုကျောင်း၊ စာကြည့်တိုက်၊ အုပ်ချုပ်ရေး မြား ခုံး၊ ဘုန်းတော်  
ကြီးကျောင်းများရှိပါသည်။

— တွေ့ဆုံမေးမြန်းသူ  
— ဒေါ်နန်းမြတ်သူဇာ  
— လူထုစည်းစဉ်းရေး မြား  
— လူထုမဟိုပြုစီမံကိန်း  
— လှိုင်းဘွဲ့မြို့နယ်

**၅။ လူထုပူးပေါင်းပါဝင်သော လူမှုဆန်းစစ်ခြင်းနှင့် အကဲဖြတ်ခြင်းလုပ်ငန်းစဉ် အကျဉ်းချုပ်ဇယား**

လူထုဗဟိုပြုစီမံကိန်း  
 လူမှုဆန်းစစ်ချက် (PRA) နှင့် သက်ဆိုင်သော အချက်အလက်များ  
 ဧပြီလ ၂၀၁၉ - ၀၅/၂၀၁၉  
 ဧပြီလ ၂၀၁၉ - ၀၆/၂၀၁၉

စဉ်	ဆွေးနွေးခွဲ စာရွက်စွဲ	အကြောင်းအရာများ	ဆွေးနွေးအတည်ပြုကိစ္စ အမျိုးအစား		ပါဝင်သူ အရေအတွက်
			လူဦး ရေ	မ	
၁	၂၀၁၆-၂၀၁၉	လူမှုစီးပွား အခြေခံ အဖွဲ့နှင့် ဆန်းစစ်ချက်များ	၂၀	၃၂	၅၂
၂	၂၀၁၆-၂၀၁၉	ဒို့စွာထုကြွယ်ဝမှု အဆင့်မြှင့်တင် ခြင်းနှင့် ဆန်းစစ်ချက်များ	၂၀	၃၂	၅၂
၃	၂၀၁၆-၂၀၁၉	ကျေးဇူး ကျေးဇူး အဖွဲ့နှင့် ပိုင်ဆိုင်မှု နှင့် စီမံခန့်ခွဲမှု အစီအစဉ်နှင့် ဆန်းစစ်ချက်များ	၂၅	၃၇	၆၂
၄	၂၀၁၆-၂၀၁၉	လူမှုနှင့် ဗဟိုဌာန ဆန်းစစ်ချက်များ	၂၅	၃၇	၆၂
၅	၂၀၁၆-၂၀၁၉	ပဏ္ဍိတအဖွဲ့နှင့် ဝယ်ယူခြင်း ဆန်းစစ်ချက်များ	၂၀	၃၁	၅၁
၆	၂၀၁၆-၂၀၁၉	ပဏ္ဍိတ အဖွဲ့နှင့် ဝယ်ယူခြင်း ဆန်းစစ်ချက်များ	၂၀	၃၁	၅၁

၆။ ကျေးရွာဖွံ့ဖြိုးရေးအစီအစဉ်အတွက်အသုံးပြုခဲ့သော PRA tools တစ်ခုချင်းစီအတွက် သုံးသတ်ချက်များ

၁။ ကျေးရွာလူမှုရေးနှင့်အရင်းအမြစ်ပြမြေပုံ (Social Map)





လျှော့ချွန်၊ လူမှုရေးနှင့် အရင်းအမြစ်ပြုပြင်မှု  
ဆွေးနွေးခြင်းနှင့် ဆန်းစစ်ခြင်း

လျှော့ချွန် - တစ်ဖက်ရ

လျှော့ချွန်အုပ်စု - တစ်ဖက်ရ

၇ ဇူလိုင်၊ ၂၀၁၆ - ၂၀၁၉

- ယခုရေးဆွဲထားသော လူမှုရေးနှင့် အရင်းအမြစ်ပြုပြင်မှုတွင် လျှော့ချွန်  
ရှိ အခြေခံအဆောက်အအုံ အားလုံးရှိပါသည်။
- တစ်ဖက်ရလျှော့ချွန်တွင် လယ်လုပ်ငန်းကိုသာ အဓိကလုပ်ကိုင်ကြ  
ပြီး ရေစားလုပ်ကိုင်သူများလည်း ရှိသည်။
- လျှော့ချွန်တွင် ဆန်ဖမ်း အဓိကထွက်ရှိသည်။
- လျှော့ချွန်တွင် လူမျိုးစုတစ်ခုစာည်းသာ ရှိသောကြောင့် သီးခြားနေထိုင်သူ  
မရှိပါ။
- လျှော့ချွန်တွင် မြောင်းရွှေ့နေထိုင်သူ အများစုလည်းလယ်သမားဖြစ်ပြီး ၊ ဤအတွင်း  
သို့ ဝင်ရောက်နေထိုင်သူ များပြားသည်။
- လျှော့ချွန်တွင် ဗဟိုဘဏ် (၅) ဖွဲ့စည်း၍ ရေကြီးခြင်းကြောင့် စပါးများ  
စိုက်ပျိုး၍ မရသောကြောင့် စပါးထွက်နှုန်း နည်းပါးသည်။
- လျှော့ချွန်တွင် စာပေပြုပြင်ရန် လိုအပ်သော အခြေခံအဆောက်အအုံများ  
မှာ လမ်း၊ တံတား၊ စာသင်ကျောင်း နှင့် အစီစီတွင်းတို့ ဖြစ်ကြ  
သည်။

၂။ ရာသီခွင်ပြပြကွဒိန်(Seasonal Cleander)

ရာသီခွင်ပြပြကွဒိန်

ရက်စွဲ - ၂၁.၆.၂၀၁၉

ကျေးဇူး - တဝပ်မိတ်  
ဒါဝင်သုတ်ပျဉ်းစေ - က + မ  
၂၅ ၃၇

အကြောင်းအရာ	တနင်္ဂနွေ	တနင်္လာ	မင်္ဂလာ	ဗုဒ္ဓဟူး	သောကြာ	စနေ	နဂါး	အင်္ဂါ	ဗုဒ္ဓဟူး	သောကြာ	စနေ	နဂါး	အင်္ဂါ	ဗုဒ္ဓဟူး
ရာသီဥတု														
ပွဲလမ်းသဘင်			-			-								
လယ်ယာလုပ်ငန်း	-													
ဝမ်းဇွန် / ဇွန်ဇွန်														
အားလပ်ချိန်														

၇ သိဒ္ဓိပုပ္ဖကုဒိန်  
ဆွေးနွေးခြင်းနှင့် ဆန်းစစ်ခြင်း

ကျေးဇူး - စာဝန်ဖန်ရှု  
ကျေးဇူး ဒီဇင်ဘာ - စာဝန်ဖန်ရှု

ရက်စွဲ ၊ ၂၁.၆.၂၀၁၉

- စာဝန်ဖန်ရှုကျေးဇူးတွင် ဣသိဉ္စတုမျှတဗျူဟာ ဤသည်။
- ရယုဒ် ၊ ဇော်သလင်းလ ၊ ရုတ်ဇော်လများမှ လွဲ၍ ကျန်လများတွင် ဝိပဿနာသဘာဝများ ကျွမ်းမည်။
- တန်ခိုး ၊ စာပို့တွဲလ ၊ စာပေါင်းလများမှ လွဲ၍ ကျန်လများတွင် လယ်ယာလုပ်ငန်း လုပ်ကိုင်သည်။
- စာဝန်ဖန်ရှုကျေးဇူးတွင် ဝင်ငွေ ၊ ထွက်ငွေ မျှတဗျူဟာ ဖြစ်ပါ။ ထွက်ငွေ ပိုမိုများပြားသည်။
- စာဝန်ဖန်ရှုကျေးဇူးတွင် အားလပ်ချိန်များမှာ အသင့်အတင့် ဖြစ်သည်။

၃။ ဥစ္စာရေးကြွယ်ဝမှုပြဇယား (Wealth Ranking)

ဥစ္စာရေး ကြွယ်ဝမှု ပြဇယား

ကျေးဇူးအုပ်စု - တဝန်ဖန် ၇  
 ကျေးဇူး - တဝန်ဖန် ၇

မြို့နယ် - လှိုင်ဘွဲ့  
 ၇က်စွဲ - ၂၁.၆.၂၀၁၉

အဆင့်	သတ်မှတ်ချက်	အိမ်ထောင်စု အရေအတွက်	ရာခိုင်နှုန်း
အလွန်ပြေလည်သော အိမ်ထောင်စု	လှိုင်စု၊ ဆိုင်၊ လှိုင်အိမ်၊ ကား၊ ဆိုင်ကယ်၊ စက်ဘီး၊ TV၊ ဖုန်း၊ စလောင်း၊ ဆီလှာ၊ မီးစက်၊ လယ် (၅) ဧက အဝက်၊ ဂျာဘစ်၊ လက်ထွန်းစက်၊	၅	၂%
အလယ် အလတ် ပြေလည်သော အိမ်ထောင်စု	ဆိုင်ကယ်၊ စွန်စက်၊ ကား၊ မီးစက်၊ စက်ဘီး၊ TV၊ ဆီလှာ၊ စလောင်း၊ ဖုန်း၊ လယ် (၅) ဧက အောက်၊ သစ်အိမ်၊ ဆုတ်ညပ်အိမ်၊	၂၀၀	၆၃%
မပြေလည်သော အိမ်ထောင်စု	ဆိုင်ကယ်၊ ဖုန်း၊ စက်ဘီး၊ သစ်အိမ်၊ ရှေးစားလုပ်သား"	၁၁၀	၃၅%
စုစုပေါင်း		၃၁၅	၁၀၀%

စီစဉ်ဆွေးနွေးသူများ - ကျား (၂၀) + မ (၃၂)

ဥစ္စာဓန ကြွယ်ဝမှု  
ဆွေးနွေးခြင်းနှင့် ဆန်းစစ်ခြင်း

ကျေးရွာ - တဝန်ဖန်ရှာ  
ကျေးရွာ ဒုတိယ - တဝန်ဖန်ရှာ

ဇူလိုင် ၂၀၁၆-၂၀၁၉

- တဝန်ဖန်ရှာကျေးရွာတွင် အိမ်ထောင်စု (၃၁၅) ရှိပါသည်။
- ဥစ္စာဓနပိုင်ဆိုင်မှု အဆင့်ကို အဆင့် (၁) အလွန်မြေလည်သောဒုတိယ၊ (၂) အလယ်အလတ် မြေလည်သော ဒုတိယ၊ (၃) မမြေလည်သော ဒုတိယ ဟု အဆင့် (၃) ဆင့် ခွဲခြား သတ်မှတ်ထားသည်။
- တဝန်ဖန်ရှာကျေးရွာတွင် မမြေလည်သော အိမ်ထောင်စု (၁၁၀) စု ရှိပါသည်။
- မမြေလည်သော ဒုတိယများသည် ကိုယ်ပိုင်စီးပွားရေးမရှိခြင်း၊ အလုပ်အကိုင်မရှိခြင်း၊ လယ် ပိုင်ဆိုင်မှု မရှိခြင်းကြောင့် ဖြစ်သည်။
- စီမံကိန်းလုပ်ငန်း လုပ်ကိုင်ခြင်းဖြင့် အလုပ်အကိုင်ရရှိလာပြီး ဝင်ငွေလည်း ရရှိလာမည်။

၄။ ကျား၊မ ပင့်ကူအိမ်သုံးသပ်ခြင်း (Cob Web)

ပင့်ကူအိမ် သုံးသပ်ခြင်း

ကျေးဇူးအလှူစု - တာဝန်ဖန်ရှု  
 ကျေးဇူး - တာဝန်ဖန်ရှု

မြို့နယ် - လှိုင်ဘွဲ့  
 ရက်စွဲ - ၂၁.၈.၂၀၁၉

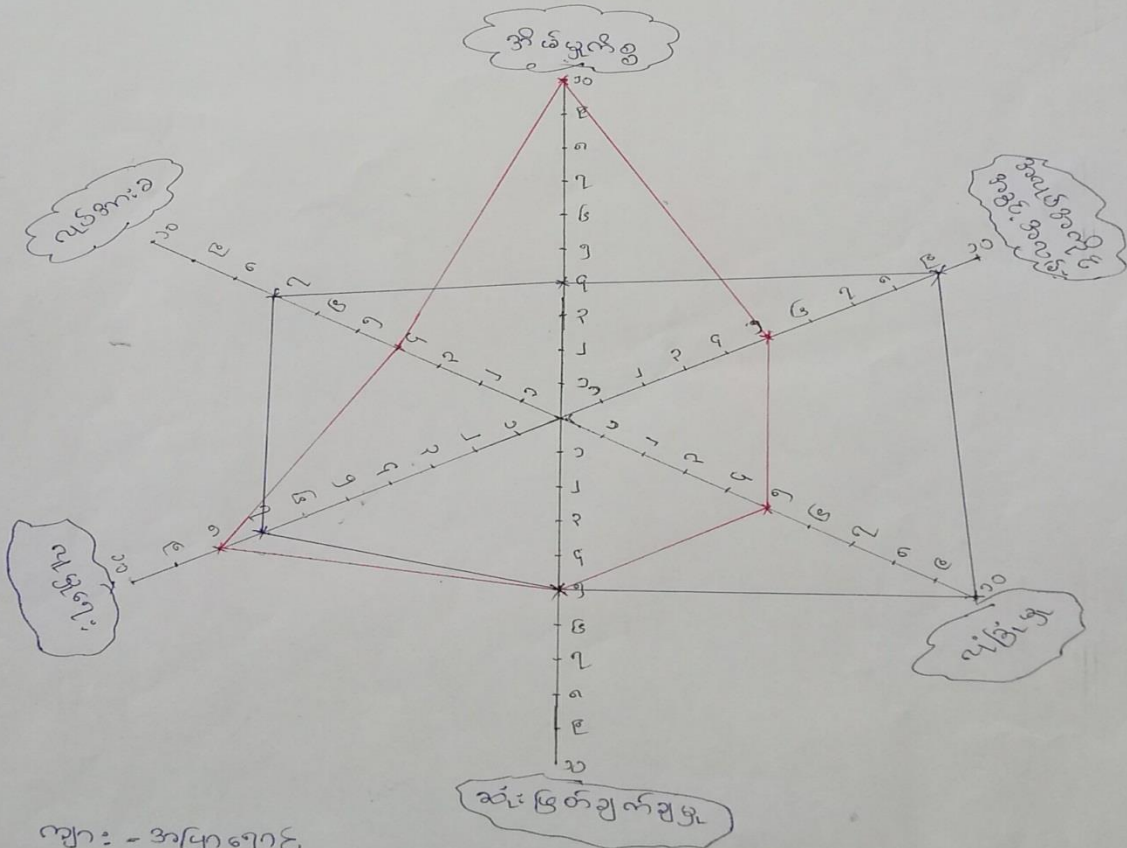

ကျား - အပြာရောင်  
 မ - အနီရောင်

ဝါထင်ဆွေးနွေးသူများ - ကျား (၂၀) + မ (၃၁)

ပင်းကူအိမ် ဆွေးနွေးခြင်းနှင့် ဆန်းစစ်ခြင်း

ကျေးရွာ - တဝန်ဖန်ဂျ

ကျေးရွာဒုလ်စု - တဝန်ဖန်ဂျ

ဇူလိုင်လ ၂၀၁၆-၂၀၁၉

- အမျိုးသားများသည် ဝင်ရောက်လာကြောင့် အိမ်မှုကိစ္စတွင် ပျော့ပျောင်းစွာ ရှိသည်။
- ကျေးရွာတွင် အမျိုးသားများကဲ့သို့ အမျိုးသမီးများသည် အလုပ်ကြမ်းမလုပ်နိုင်သောကြောင့် အလုပ်အကိုင် ရှိသည်။
- ကျေးရွာတွင် အမျိုးသားများကဲ့သို့ အမျိုးသမီးများသည် ကိုယ်ကိုယ်ကို မကုသနိုင်သောကြောင့် လူခြံမှု အားရှိသည်။
- လူမှုရေးတွင် အမျိုးသားများထက် အမျိုးသမီးများက အားရှိသည်။
- တဝန်ဖန်ဂျကျေးရွာတွင် အမျိုးသားများကဲ့သို့ အမျိုးသမီးများသည် အလုပ်မလုပ်နိုင်သောကြောင့် လယ်အားခစားတူမရှိပါ။
- တဝန်ဖန်ဂျကျေးရွာတွင် အမျိုးသားနှင့် အမျိုးသမီး တစ်စုတည်း ဖြစ်ပေါ်နေသည်။

၅။ အရင်းအမြစ်အသုံးချမှုပုံစံပြဇယား (Asset Mapping)

ဒီဂရစ် ဒီဂရစ် တိုင်းချွတ်မှုပြဇယား

ကျေးရွာအုပ်စု - တဝန်ဖန်ဂျ  
 ကျေးရွာ - တဝန်ဖန်ဂျ

မြို့နယ် - လှိုင်ဘွဲ့  
 ဂုဏ်ခွဲ - ၂၀၁၆-၂၀၁၉



တောလုံးကွင်း

ဒီဂရစ်ခက်

စာသင်ကျောင်း

ဘုန်းကြီးကျောင်း

လယ်ထွန်စက်

လမ်း၊ တံတား

ကား

ဒီဂရစ်ကျေးရွာအုပ်စု

ဆွေကယ်

စာကြည့်တိုက်

ဆေးပေးခန်း

ခေတီ

စက်ဘီး

မီးကြို၊ မီးခွက်

ပါဝင်ဆွေးနွေးသူများ - ကျား (၂၅) + မ (၃၇)



အရင်းအမြစ်သုံးစွဲမှုပြဿနာ

ကျေးဇူးအုတ်စု - တစ်ဖန်  
 ကျေးဇူး - တစ်ဖန်

အိမ်ထောင် - လှိုင်းသွယ်  
 ရက်စွဲ - ၂၀၀၆-၂၀၁၉

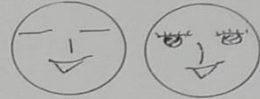

ကောင်းမွန်စွာ

အရင်းအမြစ်

စာအုပ်ကျောင်း

ဆန်းစစ်ကျောင်း

ဆေးခန်း

စာကြည့်တိုက်

အရင်းအမြစ်များ

စေတီ

စက်ဆိုင်

ဆွဲကတ်

စာတန်း

ကား

လမ်း

မီးကြိုင်းဆိုင်

လက်ထောက်

အရင်းအမြစ်များ - ကျား (၂၅) + ဝ (၃၇)

အရှင်: အမြစ် သုံး ခွဲမှု နှင့် ထိန်းချုပ်မှု  
ဆေးဖြေးခြင်း နှင့် ဆန်းစစ်ခြင်း

လျှော့ချော - တဝန်ဖန်ရှ

လျှော့ချောအင်အား - တဝန်ဖန်ရှ

ရက်စွဲ၊ ၂၀၁၆.၂၀၁၉

- တဝန်ဖန်ရှ လျှော့ချောတွင် အမျိုးသမီးများ သုံးစွဲ ထိန်းချုပ်သော အရှင်: အမြစ် မှာ အင်အားစက် ဖြစ်သည်။
- တဝန်ဖန်ရှ လျှော့ချောတွင် အမျိုးသားများ သုံးစွဲ ထိန်းချုပ်သော အရှင်: အမြစ်မှာ ကား၊ ဆွန်စက် နှင့် ဖောက်လှမ်းခြင်းတို့ ဖြစ်သည်။
- အမျိုးသား နှင့် အမျိုးသမီး နှစ်ဦးစလုံး သုံးစွဲ ထိန်းချုပ်မှုမှာ - စာသင်လျှော့ချော၊ ဘုန်းကြီးလျှော့ချော၊ ဆေးပေးခန်း၊ စာကြည့်တိုက်၊ အင်အားစက်များ၊ စေတီ၊ စက်တီး၊ တံတား၊ ဆိပ်ကမ်း၊ လမ်းတို့ ဖြစ်ကြသည်။

**၆။ အဖွဲ့အစည်းချိတ်ဆက်မှုပြဇယား (Veen Diagram)**

အဖွဲ့ အစည်းချိတ်ဆက်မှု ပြဇယား

မြို့နယ် - လှိုင်ဘွဲ့

ကျေးရွာအုပ်စု - တတိန်ဖန်

ရက်စွဲ - ၂၀၁၆.၂၀၁၉

ကျေးရွာ - တတိန်ဖန်

စဉ်	ကျေးရွာတွင်းဖွဲ့ထားသော အစည်း	စဉ်	ကျေးရွာပြင်ပတွင်ဖွဲ့ထားသော အစည်း
၁။	၇၀၆၇၀၀ အဖွဲ့	၁။	မြို့နယ်အုပ်ချုပ်ရေး ခန်းရုံး
၂။	အုပ်ချုပ်ရေး ဖွဲ့ အဖွဲ့	၂။	ပေါင်းစုလုပ်ဒါးကူညီရေး
၃။	လူငယ် အဖွဲ့	၃။	မီးသတ် အဖွဲ့
၄။	အမျိုးသမီးရေးရာ	၄။	၇ တပ် ဖွဲ့
၅။	ကျောင်းကော်မတီ	၅။	ကျေးလက်ကျန်းမာရေး
၆။	တေလင်း အဖွဲ့	၆။	မြို့နယ်ပညာရေး ခန်း
၇။	ဂေါပက အဖွဲ့	၇။	၇၀၅
၈။	မိခင် နှင့် ကလေး		
၉။	မီးလင်း ရေး အဖွဲ့		

ပါဝင်ဆွေးနွေးမှု ဦးစီးရသူ

ကျား - (၂၀)

မ - (၃၁)

အဖွဲ့ အစည်း ချိတ်ဆက်မှု ပြဇယား

ဦးနယ် - လှိုင်စွဲ  
ရက်စွဲ - ၂၀၁၆.၂၀၁၉

ကျေးရွာအုပ်စု - တဝိုက်ကျေးရွာ  
ကျေးရွာ - တဝိုက်ကျေးရွာ

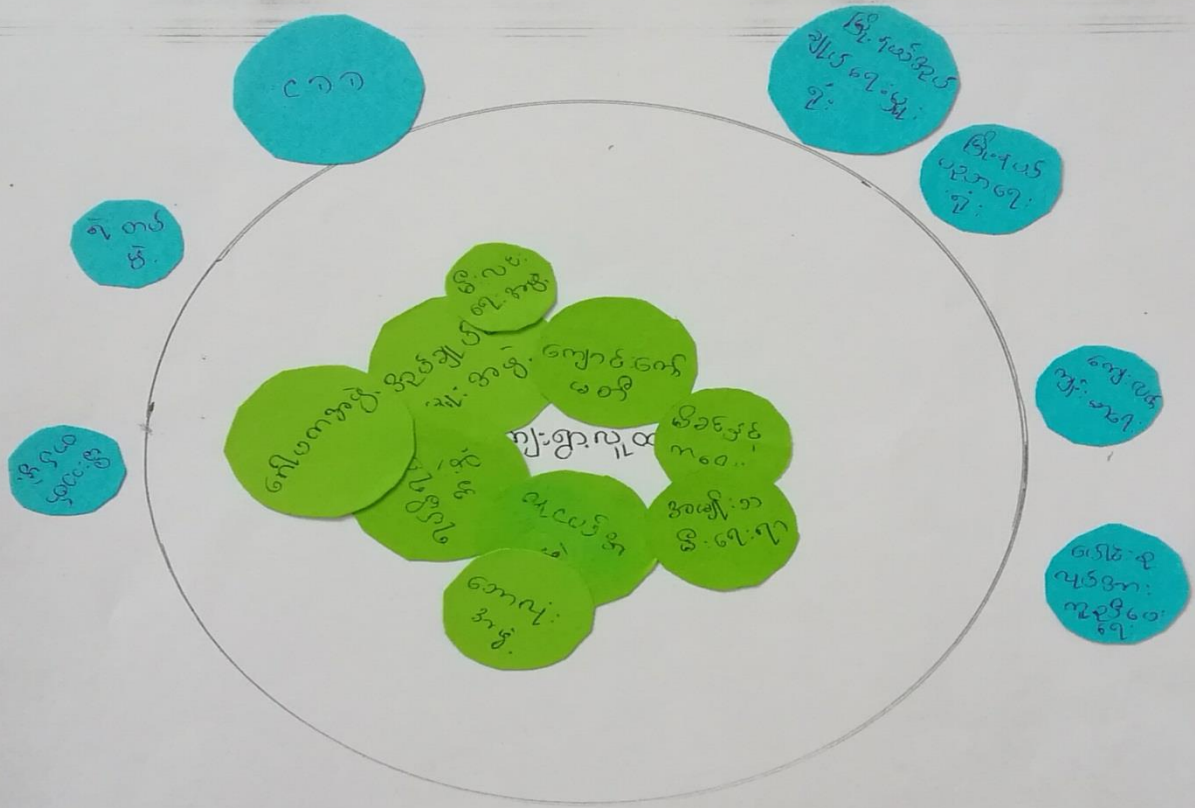

ပါဝင်ဆွေးနွေးသူဦးရေ

ကျား - (၂၀)

မ - (၃၁)

မင်းပုံစံ ဆွေးနွေးခြင်းနှင့် ဆန်းစစ်ခြင်း

ကျေးရွာ - စာတိုဖန်ရှာ

ကျေးရွာအုပ်စု - စာတိုဖန်ရှာ

ရက်စွဲ၊ ၂၁.၆.၂၀၁၉

- စာတိုဖန်ရှာကျေးရွာတွင် အုပ်ချုပ်ရေးမှူးသည် ကျေးရွာ အတွင်း အဖွဲ့အစည်းများ နှင့် ဖွဲ့ဖြိုးရေးတွင် အဓိက ဦးဆောင်သည်။
- ရပ်မိရပ်ပဲ ၊ ဂေါ်ယက ၊ လူငယ်အဖွဲ့ များတွင် သာရေး ၊ နာရေး နှင့် ဘာသာရေး တို့တွင် အဓိကပါဝင်သည်။
- ကျောင်းကော်မတီ ၊ လူငယ်အဖွဲ့ ၊ ကျေးလက်ကျန်းမာရေး အဖွဲ့များ သည် အမျိုးသား နှင့် အမျိုးသမီး များ ပါဝင် ပူးဖွဲ့ခြင်းက - ပညာရေး ၊ ကျန်းမာရေး တွင် အဓိက ပါဝင်သည်။
- ကျေးရွာတွင် မိခင် နှင့် ဂလေး ၊ အမျိုးသမီးရေးရာ အဖွဲ့တွင် အမျိုးသမီးများ ဖြစ်ကြသည်။
- ကျေးရွာတွင် အုပ်ချုပ်ရေးမှူးသည် မြို့နယ် အုပ်ချုပ်ရေးမှူးချီး ၊ ရဲစခန်း ၊ မြို့နယ် ပညာရေး မှူးချီး များကို ဆက်သွယ် ဆောင်ရွက်သည်။

၇။ ကော်မတီဝင်များရွေးချယ်ခြင်းနှင့် ကျေးရွာဖွံ့ဖြိုးရေးအစီအစဉ် ဆောင်ရွက်မှုမှတ်တမ်း



၈။ ကျေးရွာအချက်အလက်များ(PC 1)

ပုံစံ - ၈ - ၁ ကျေးရွာအခြေခံအချက်အလက်များ (Form PC 1)

လမ်းညွှန်ချက်၊ ကျေးရွာတစ်ရွာသို့ ပထမဆုံးမိတ်ဆက်ခရီးသွားရောက်သောအခါ လူထုစည်းရုံးရေးမှူးသည် ကျေးရွာခေါင်းဆောင်များအားကျေးရွာအချက်အလက်များကိုမေတ္တာရပ်ခံ၍တောင်းခံရသည်။ ဤအချက်အလက်များကိုစီမံကိန်းမိတ်ဆက်အစည်းဝေးမတိုင်မီတောင်းခံရမည်။ စီမံကိန်းမိတ်ဆက်အစည်းဝေးတွင် လူထုစည်းရုံးရေးမှူးသည် ဤအချက်အလက်များအားစစ်ဆေးပြီး မှန်ကန်အောင်ပြုလုပ်ရမည်။ ပြီးနောက်တွင် လူထုစည်းရုံးရေးမှူးမှ သတင်းအချက်အလက်ထဲသို့ Tablets မှ တဆင့်ဖြည့်သွင်းရမည်။

ကျေးရွာခေါင်းဆောင် အမည် ဦးစောသိန်းမြင့်	ကျေးရွာခေါင်းဆောင်၏ ဖုန်းနံပါတ်	လူထုစည်းရုံးရေးမှူး၏အမည် နန်းမြတ်သူဇာ
ပြည်နယ်၊တိုင်းဒေသကြီး ကရင်	မြို့နယ် ပျဉ်းဝှဲ	ကျေးရွာအုပ်စု တဖျံဖန်ရ
		ကျေးရွာ တဖျံဖန်ရ

က၊ လူဦးရေ

လူမျိုးစု	အိမ်ထောင်စုအရေအတွက်	ကိုးကွယ်သည့်ဘာသာ	အိမ်ထောင်စုအရေအတွက်
လူမျိုးစု (၁) မြန်မာ	315	ဘာသာ(၁) မုနိ	310
လူမျိုးစု (၂) -----		ဘာသာ(၂) ဗုဒ္ဓ	၅
လူမျိုးစု (၃) -----		ဘာသာ(၃) -----	
လူမျိုးစုရော -----		ဘာသာရော -----	
အခြား			
	အရေအတွက်		
မသန်စွမ်းသူများ	၁၁		
သက်ကြီးရွယ်အိုများ (၆၅ နှစ် နှင့် အထက်)	155		
စစ်ဘေးရှောင်	-		

	အမျိုးသား(အရေအတွက်)	အမျိုးသမီး(အရေအတွက်)	စုစုပေါင်းအရေအတွက်
လူဦးရေ	၄၄၀	၈၄၅	၁၂၈၅
လူမျိုးစု (၁)-----	၄၄၀	၈၄၅	၁၂၈၅
လူမျိုးစု (၂)-----			
လူမျိုးစု (၃)-----			
အခြား			
အိမ်ထောင်ဦးစီး	၂၅၄	၅၆	၃၁၀

(ခ)အခြေခံအဆောက်အအုံ အသုံးအဆောင်များ

စာသင်ကျောင်း	အမှတ် ခြံစံပါ	ကျန်းမာရေး	အမှတ် စံပါ	ဘာသာရေးအဆောက် အအုံများ	အမှတ် ခြံစံပါ
အထက်တန်းကျောင်း	<input type="checkbox"/>	ဆေးရုံ	<input type="checkbox"/>	စေတီ	<input checked="" type="checkbox"/>
အလယ်တန်းကျောင်း	<input type="checkbox"/>	ကျန်းမာရေးဌာန	<input type="checkbox"/>	ဘုန်းကြီးကျောင်း	<input checked="" type="checkbox"/>
မူလတန်းကျောင်း	<input checked="" type="checkbox"/>	ကျန်းမာရေးဌာနခွဲ	<input checked="" type="checkbox"/>	ဟိန္ဒူဘုရားကျောင်း	<input type="checkbox"/>
မူကြိုကျောင်း	<input checked="" type="checkbox"/>	ဆေးပေးခန်း	<input type="checkbox"/>	ခရစ်ယာန်ကျောင်း	<input type="checkbox"/>
အခြား	<input type="checkbox"/>	အခြား	<input type="checkbox"/>	ဗလီ	<input type="checkbox"/>
				အခြား	<input type="checkbox"/>
မှတ်ချက် မူလကျောင်း		မှတ်ချက်		မှတ်ချက်	



(ဂ) ကျွမ်းကျင်သူများမှတ်တမ်း (ကျေးရွာတွင်နေထိုင်သော သို့မဟုတ် တခြားရွာမှလာရောက်သောကျွမ်းကျင်သူများ)

(၁) စာသင်ကျောင်း			(၂) ကျန်းမာရေး			(၃) လက်မှုပညာရှင်		
	ရွာတွင်နေထိုင်သူ	အခြားရွာမှလာသူ		ရွာတွင်နေထိုင်သူ	အခြားရွာမှလာသူ		ရွာတွင်နေထိုင်သူ	အခြား
မူလတန်းပြဆရာ/မ	<input checked="" type="checkbox"/>	<input checked="" type="checkbox"/>	ဆရာဝန်	<input type="checkbox"/>	<input type="checkbox"/>	လက်သမား	<input checked="" type="checkbox"/>	
အထက်တန်းပြဆရာ/မ	<input type="checkbox"/>	<input type="checkbox"/>	လက်ထောက်ကျန်းမာရေးမှူး	<input type="checkbox"/>	<input type="checkbox"/>	ပန်းရံ	<input checked="" type="checkbox"/>	
အလယ်တန်းပြဆရာ/မ	<input type="checkbox"/>	<input type="checkbox"/>	အပျိုးသစ်ကျန်းမာရေးဆရာမ	<input type="checkbox"/>	<input type="checkbox"/>	လှုပ်စစ်ကျွမ်းကျင်၊ ငီးသမား	<input type="checkbox"/>	
မူကြိုဆရာ/မ	<input checked="" type="checkbox"/>	<input type="checkbox"/>	သားဖွားဆရာမ	<input checked="" type="checkbox"/>	<input type="checkbox"/>	ရေပိုက်သွယ်သူ	<input type="checkbox"/>	
အခြား	<input type="checkbox"/>	<input type="checkbox"/>	ပြည်သူ့ကျန်းမာရေးလုပ်သား	<input checked="" type="checkbox"/>	<input type="checkbox"/>	စက်ပြင်ဆရာ	<input checked="" type="checkbox"/>	
မှတ်ချက်	မှတ်ချက် အရသာဖွေး			မှတ်ချက်				

(ဃ) ကျေးရွာသို့ ရောက်ရှိနိုင်သည့်လမ်းအခြေအနေ / ကျေးရွာတစ်ရွာသည် ၎င်း၏ကျေးရွာအုပ်စုနှင့် ဆက်သွယ်ထားသော လမ်းအခြေအနေ (အောက်ပါတို့ကိုဝိုင်းပါ)

- ကျောက်ကြမ်းလမ်း: ကတ္တရာလမ်း: ကွန်ကရစ်လမ်း: မော်တော်ဆိုင်ကယ်လမ်း:
- ကျောက်ခင်းလမ်း: မြေသားလမ်း: လူသွားလမ်း: အခြား \_\_\_\_\_

(င) ကျေးရွာဖွံ့ဖြိုးမှုစီမံချက်

(၁) လူထုပဟိုပြုစီမံကိန်းမစတင်မှီ ဤကျေးရွာတွင်ကျေးရွာဖွံ့ဖြိုးမှု စီမံချက်ရှိခဲ့ပါသလား? ပိုင်းပါ  
ရှိပါသည်/မရှိပါ/မသိပါ

(၂) ရှိခဲ့ပါလျှင် ဤစီမံချက်ကို မည်သည့် ခုနှစ်တွင်ပြင်ဆင်ခဲ့ပါသနည်း? နှစ်-----/မသိပါ

(၃) ဤစီမံချက်ကို မြို့နယ်မှအတည်ပြုခဲ့ပါသလား? ပြုခဲ့ပါသည်/မပြုခဲ့ပါ /မသိပါ

(စ) ခေါ်အကွာအဝေး

(၁) ဤကျေးရွာ၏ပတ်ဝန်းကျင်ကျေးရွာအုပ်စု၏ပတ်ဝန်းကျင်အထိရောက်ရှိမှုမရှိမည်ဟု ကြားသိရသေးသနည်း? မိုင်-----/မသိပါ

(၂) ဤကျေးရွာမှ ကျေးရွာအုပ်စု၏ပတ်ဝန်းကျင်သွားလာရာတွင် ကြာမြင့်စဉ်အချိန်

ခြောက်သွေ့ရာသီတွင် ကြာချိန် ----- ထော်လာဂျီ/မော်တော်ဆိုင်ကယ်/ခြေလျင်/လာ/မော်တော်ဘုတ်/  
အခြား -----

မိုးရာသီတွင် ကြာချိန် ----- ထော်လာဂျီ/မော်တော်ဆိုင်ကယ်/ခြေလျင်/လာ/မော်တော်ဘုတ်/  
အခြား -----

(ဆ) ပတ်ဝန်းကျင်ဆိုင်ရာသဘာဝဘေးအန္တရာယ်

ဤကျေးရွာတွင် ရေကြီးခြင်းကဲ့သို့ သဘာဝဘေးအန္တရာယ်ကျရောက်ဖူးခြင်း ရှိပါသလား။

မရှိပါ  ရှိပါသည် ရှိလျှင် ဖော်ပြပါ -----

(ဇ) ကျေးရွာတွင် ဖွဲ့စည်းထားသော အဖွဲ့အစည်းများ

လူထုပဟိုပြုစီမံကိန်းမတိုင်မီ ဤကျေးရွာတွင် ကျေးရွာဖွံ့ဖြိုးရေးအတွက် အစိုးရ(သို့) ရွာသားများကိုယ်တိုင်(သို့) စီမံကိန်းတစ်ခုခုမှ ဖွဲ့စည်းထားသည့် အဖွဲ့အစည်းများ ရှိပါသလား။

(၁) -----

(၂) -----

(ဈ) အထွေထွေအုပ်ချုပ်ရေး ဦးစီးဌာန (GAD) မှ မှတ်တမ်းတင်ထားခြင်း

ဤကျေးရွာသည် အထွေထွေအုပ်ချုပ်ရေး ဦးစီးဌာန (GAD) မှ မှတ်တမ်းတင်ထားမှု ရှိပါသလား။

မရှိပါ  ရှိပါသည်

ကျေးရွာခေါင်းဆောင်

အမည် ဦးစောသိန်းဖြင့်

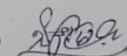
လက်မှတ်  နေ့စွဲ ၂၅.၀၅.၂၀၁၉

လူထုစည်းရုံးရေးမှူး

အမည် ဒေါ်မြနုစည်

လက်မှတ်  နေ့စွဲ ၂၅.၀၅.၂၀၁၉

**၉။ စီမံကိန်းစက်ဝန်းအချိန်ဇယား(PC 2)**

ပုံစံ - ၈-၂ - စီမံကိန်းစက်ဝန်းအချိန်ဇယား (PC 2)

လမ်းညွှန်ချက်၊ သက်ဆိုင်ရာလူထုစည်းရုံးရေးမှူး/လက်ထောက်နည်းပညာမှူးများမှ စီမံကိန်းစက်ဝန်းအဆင့်တစ်ခုစီပြီးစီးတိုင်းကျေးရွာနှင့် ကျေးရွာအုပ်စုအတွက်ဤပုံစံတီထွင်သွင်းရမည်။

စည်းရုံးရေးမှူး/လက်ထောက်နည်းပညာရေးမှူးဝန်ထမ်း အမည် - ၄၄-မြတ်သူဇာ၊ ၄၄-ခင်ဖြူဖြူ၊ ၄၄-ခင်ဖြူဖြူ၊ ၄၄-ခင်ဖြူဖြူ

နေ့စွဲ ၂၁.၆.၂၀၁၉

စက်ဝန်းအားအမှတ်ခြစ်ပါ  စက်ဝန်း(၁)  စက်ဝန်း(၂)  စက်ဝန်း(၃)  
 စက်ဝန်း(၄)

ပြည်နယ်/တိုင်း ကရင်၊ မြို့နယ် ပျဉ်းတွဲ၊ ကျေးရွာအုပ်စု တာဝန်ဖြူ၊ ကျေးရွာ တာဝန်ဖြူ

စီမံကိန်းအောင်မြင်မှုအဆင့်များ	နေ့စွဲ		အစည်းအဝေးတွင်တက်ရောက်သူအရေအတွက်					
	စတင်သည့်နေ့	ပြီးဆုံးသည့်နေ့	အမျိုးသားအရေအတွက်	အမျိုးသမီးအရေအတွက်	အိမ်ထောင်စုအရေအတွက်	လူမျိုးစုတက်ရောက်သူအရေအတွက်နှင့်လူမျိုးစုအမည်	အိမ်ထောင်စုပေါင်း	အိမ်ထောင်စု %
၁။ ကျေးရွာစီမံကိန်း မိတ်ဆက်အစည်းအဝေး	၂၁.၆.၁၉	၂၁.၆.၁၉	၆၀	၁၀၀	၁၆၀	၁၆၀   မို့.ကရင်	၃၁၅	၅၀.၇၉%
၂။ ကျေးရွာစွဲပြီးရေး စီမံချက်ရေးဆွဲခြင်းအစည်းအဝေး	၂၁.၆.၁၉	၂၁.၆.၁၉	၆၀	၁၀၀	၁၆၀	၁၆၀   မို့.ကရင်	၃၁၅	၅၀.၇၉%
၃။ ကျေးရွာအုပ်စုလုပ်ငန်းဆုံးဖြတ်ချက်ချသည့်အစည်းအဝေး	၂၇.၆.၁၉	၂၇.၆.၁၉	၁၂	၁၄	၂၆	၂၆		
၄။ မြို့နယ်အဆင့်စီမံကိန်းရေးဆွဲရေးနှင့်အကောင်အထောင်အတည်စေရေးကော်မတီ၏	၁၇.၇.၁၉	၁၇.၇.၁၉	မလို	မလို	မလို	မလို		

၁၀။ ကျေးရွာဖွံ့ဖြိုးရေးဦးစီးဌာန (PC 3)

ပုံစံ - ၈-၃ ကျေးရွာဖွံ့ဖြိုးရေး ဦးစီးဌာနအစီအစဉ် (Form PC 3)

လယ်ဥယျာဉ်/ရွာကွက် အဆင့်(၃)ကျေးရွာဖွံ့ဖြိုးရေးအစီအစဉ်အောက်တွင် အခြေအနေအထားရှိသော အခြေအနေအထားရှိသော ကျေးရွာစီမံကိန်း အထောက်အကူပြု ကော်မတီသည် လူထုစည်းရုံးရေးမှူးအကူအညီဖြင့် ဤပုံစံကိုဖြည့်စွဲအောင် ဖြည့်သွင်းရမည်။	
လူထုစည်းရုံးရေးမှူး/ဝန်ထမ်း အမည် <u>အောင်မြင်သူ</u>	
နေ့စွဲ <u>၂၁ - ၆ - ၂၀၁၉</u>	စက်ဝန်းအား အမှတ်ခြစ်ပါ (V) <input type="checkbox"/> စက်ဝန်း(၁) <input type="checkbox"/> ၂ စက်ဝန်း(၂) <input type="checkbox"/> စက်ဝန်း(၃) <input type="checkbox"/> စက်ဝန်း(၄) <input type="checkbox"/>
ပြည်နယ်/တိုင်း <u>ကျွန်း</u>	လှိုင်စွဲ မြို့နယ် <u>ကျေးရွာအုပ်စု တစ်ခု</u>

က။ အခက်အခဲအတားအဆီးများအားဆွေးနွေးခြင်း - ယခုလက်ရှိအခြေအနေအထားရှိသော ကျေးရွာဖွံ့ဖြိုးရေးအစီအစဉ် အောက်အခက်အခဲအတားအဆီးများသည် မည်သည့်အခက်အခဲအတားအဆီးများဖြစ်ပါသနည်း။ (အမျိုးသား/သမီး အနည်းဆုံးအခက်အခဲ ၅ ခုစီဖော်ပြပါ)

အုပ်စုစွဲဆွေးနွေးမှုများမှ တင်ပြသောအခက်အခဲအတားအဆီးများ	
မိုးရာသီတွင် လမ်းဗွတ်ထဲသို့ ကြောင့် ဖွားလာ ချက်ခါးသည်။	<input type="checkbox"/> ကျား <input type="checkbox"/> မကျား + မ
ကျောက်စား လူဦးစေ့ များသောကြောင့် ကျောက်စား ဖွားလာ ချက်ခါးသည်။	<input type="checkbox"/> ကျား <input type="checkbox"/> မကျား + မ
ကျောက်စား လူဦးစေ့ များသောကြောင့် ဖွားလာ ချက်ခါးသည်။	<input type="checkbox"/> ကျား <input type="checkbox"/> မကျား + မ
မိုးရာသီတွင် ကျောက်စား ဖွားလာ ချက်ခါးသည်။	<input type="checkbox"/> ကျား <input type="checkbox"/> မကျား + မ
	<input type="checkbox"/> ကျား <input type="checkbox"/> မ <input type="checkbox"/> ကျား + မ

ခ။ မျှော်မှန်းခြင်း- နောင်လာမည့် (၅)နှစ် အတွင်း ကျေးရွာဖွံ့ဖြိုးရေး မျှော်မှန်းလျာထားချက်များအား တင်ပြပါ။

အုပ်စုစွဲဆွေးနွေးမှုများမှ တင်ပြသောအခက်အခဲအတားအဆီးများ	
လမ်းမမှ ဆက်သွယ်ရေး ကျောက်စား ဖွားလာ ချက်ခါးသည်။	<input type="checkbox"/> ကျား <input type="checkbox"/> မကျား + မ
ကျောက်စား လူဦးစေ့ များသောကြောင့် ကျောက်စား ဖွားလာ ချက်ခါးသည်။	<input type="checkbox"/> ကျား <input type="checkbox"/> မကျား + မ
ကျောက်စား လူဦးစေ့ များသောကြောင့် ကျောက်စား ဖွားလာ ချက်ခါးသည်။	<input type="checkbox"/> ကျား <input type="checkbox"/> မကျား + မ
ကျောက်စား လူဦးစေ့ များသောကြောင့် ကျောက်စား ဖွားလာ ချက်ခါးသည်။	<input type="checkbox"/> ကျား <input type="checkbox"/> မကျား + မ
	<input type="checkbox"/> ကျား <input type="checkbox"/> မ <input type="checkbox"/> ကျား + မ

က။ လူထုစီမံကိန်း၏ လာမည့် (၄)နှစ်အတွက် အကျုံးဝင်သော ဦးစားပေး ဖွံ့ဖြိုးတိုးတက်မှု လုပ်ငန်း အစီအစဉ်များအားဖော်ပြပါ။

ဦးစားပေး အဆင့် သတ်မှတ်ချက်	ကျေးရွာအတွက် ဦးစားပေး ဖွံ့ဖြိုးတိုးတက်မှု လုပ်ငန်းစဉ်များ	အဆိုပြုသူ (အမျိုးသားများ/ အမျိုးသမီးများ/အမျိုးသား+ အမျိုးသမီး)	အခန်းကဏ္ဍ	ခန့်မှန်း ကုန်ကျစရိတ်	အကျိုးခံစားခွင့်ရှိသူခန့်မှန်းခြေအရေအတွက်		
					ကျား	မ	ပေါင်း
၁	ရွာတွင်း ကန် စိုက်ပျိုးရေး	အမျိုးသား + အမျိုးသမီး	လမ်းပန်းဆက်သွယ်ရေး	20000000	990	848	1838
၂	မူလတန်း ကျောင်းဆောင် သစ်ဆောက်ရန်	အမျိုးသား + အမျိုးသမီး	ပညာရေး	32000000	990	848	1838
၃	ဝန်းခင်းစွဲ ချိတ် ဘာ နှစ်လုံး	အမျိုးသား + အမျိုးသမီး	ပညာရေး	5000000	990	848	1838
၄	အိမ်တွင်း အိုးခြင်း	အမျိုးသား + အမျိုးသမီး		1500000	990	848	1838
၅							

ဃ။ လူထုစီမံကိန်း၏ လာမည့် (၄) နှစ်အတွက် အကျုံးမဝင်သော ဦးစားပေး ဖွံ့ဖြိုးတိုးတက်မှု လုပ်ငန်း အစီအစဉ်များအားဖော်ပြပါ။

အဆင့်	ကျေးရွာအတွက် ဦးစားပေး ဖွံ့ဖြိုးတိုးတက်မှု လုပ်ငန်းစဉ်များ	အဆိုပြုသူ (အမျိုးသားများ/ အမျိုးသမီးများ/အမျိုးသား+ အမျိုးသမီး)	အခန်းကဏ္ဍ
၁			
၂			
၃			
၄			
၅			

ခေါင်းဆောင်၊ ကျေးရွာစီမံကိန်းအထောက်အကူပြုကော်မတီမှအတည်ပြုသည်။

အမည် ဦးစိုးလင်း လက်မှတ် [လက်မှတ်] နေ့စွဲ ၂၀.၆.၂၀၁၉



ဆက်လက်ပြီး - ကော်မတီဝင်များ၏ တာဝန်များ၊ ဆောင်ရွက်ရမည့်  
 နည်းလမ်းများကို ပြန်လည်ရှင်းပြပြီး ကော်မတီဝင်များကို ပြန်လည်  
 ဒါတည်ပြုခဲ့ပါသည်။ ။ ထို့နောက် ကျေးရွာအထောက်အကူပြု  
 ကော်မတီဝင်များ၊ ပြောကြားပြီး အမည်အရင်းကို ပြန်လည်  
 လုပ်ပါသည်။ ။

မှတ်တမ်းပြုသူ - အမည် - ဒေါ်အေးအေးလှ လက်မှတ် - *[Signature]* နေ့ရက် - ၂၁.၆.၂၀၁၇  
 အတည်ပြုသူ - အမည် - ဦးအောင်လှ လက်မှတ် - *[Signature]* နေ့ရက် - ၂၁.၆.၂၀၁၇

၁၂။ ကဏ္ဍအလိုက်ဦးစားပေးဖွံ့ဖြိုးရေးလုပ်ငန်းစဉ်များ

ကဏ္ဍအလိုက် ဦးစားပေးလုပ်ငန်းစဉ်များ

ဦးစီးဌာန	အမျိုးအမည်	အကျဉ်းချုပ်	အမျိုးအမည်			အမျိုးအမည်	အမျိုးအမည်	အမျိုးအမည်
			အမျိုးအမည်	အမျိုးအမည်	အမျိုးအမည်			
အခြေခံအဆောက်အအုံ၊ လမ်း၊ ဝန်ထမ်း၊ အခြေခံအဆောက်အအုံ (အလုပ်အကိုင်)	၁။	ရွာထွန်းလမ်း (လွန်ကုတ်)			၈+၆	၂၀၁၈	၂၀၂၁	မျိုးစွဲ
	၂။	ရွာထွန်းတံတား	၈			၂၀၁၉	၂၀၂၁	မျိုးစွဲ
	၃။	လျှပ်စစ်မီးရရှိရေး			၈+၆	၂၀၂၀	၂၀၂၁	မျိုးစွဲ
	၄။	စက်ရေတွင်း			၈+၆	၂၀၂၁	၂၀၂၁	မျိုးစွဲ
အခြေခံအဆောက်အအုံ၊ လမ်း၊ ဝန်ထမ်း၊ အခြေခံအဆောက်အအုံ (အလုပ်အကိုင်)	၁။	အခြေခံအဆောက်အအုံ၊ လမ်း၊ ဝန်ထမ်း၊ အခြေခံအဆောက်အအုံ (အလုပ်အကိုင်)			၈+၆	၂၀၂၁	၂၀၂၁	မျိုးစွဲ
အခြေခံအဆောက်အအုံ၊ လမ်း၊ ဝန်ထမ်း၊ အခြေခံအဆောက်အအုံ (အလုပ်အကိုင်)								
အခြေခံအဆောက်အအုံ၊ လမ်း၊ ဝန်ထမ်း၊ အခြေခံအဆောက်အအုံ (အလုပ်အကိုင်)								
အခြေခံအဆောက်အအုံ၊ လမ်း၊ ဝန်ထမ်း၊ အခြေခံအဆောက်အအုံ (အလုပ်အကိုင်)	၁။	ရေခြောက်စေရေးလုပ်ငန်း			၈+၆	၂၀၂၁	၂၀၂၁	မျိုးစွဲ