

ပြည်ထောင်စုသမ္မတမြန်မာနိုင်ငံတော်အစိုးရ  
စိုက်ပျိုးရေး၊ မွေးမြူရေးနှင့်ဆည်မြောင်းဝန်ကြီးဌာန  
ကျေးလက်ဒေသဖွံ့ဖြိုးတိုးတက်ရေးဦးစီးဌာန  
လွိုင်ကော်-ရှားတောမြို့နယ်



လူထုဗဟိုပြုစီမံကိန်း

National Community Driven Development Project



ကျေးရွာဖွံ့ဖြိုးရေးအစီအစဉ် (၂၀၁၉-၂၀၂၀)

Village Development Plan(VDP)

ရှားတောမြို့နယ်၊ မြောက်ပိုင်းကျေးရွာအုပ်စု၊ သရီးဒါးကျေးရွာ

## မာတိကာ

အကြောင်းအရာ	စာမျက်နှာ
၁။ မြို့နယ်ပြင်မြေပုံ	၃
၂။ အုပ်စုမြေပုံ	၄
၃။ အုပ်စုတွင်ပါဝင်သောကျေးရွာများစာရင်း	၅
၄။ ကျေးရွာသမိုင်းကြောင်း(ကျေးရွာအခြေခံအချက်အလက်များ)	၆
၅။ လူထုပူးပေါင်းပါဝင်သော လူမှုဆန်းစစ်ခြင်းနှင့်အကဲဖြတ်ခြင်းလုပ်ငန်းစဉ် (PSA/PRA) အကျဉ်းချုပ်ဇယား	၈
၆။ လူမှုရေး နှင့် အရင်းအမြစ်ပြင်မြေပုံ	၉
၇။ လူမှုရေး နှင့် အရင်းအမြစ်ပြင်မြေပုံသုံးသပ်ချက်	၁၀
၈။ ဥစ္စာဓနကြွယ်ဝမှုအဆင့် သတ်မှတ်ချက်ပြပုံ	၁၁
၉။ ဥစ္စာဓနကြွယ်ဝမှုအဆင့်သတ်မှတ်ချက်ဇယားသုံးသပ်ချက်	၁၂
၁၀။ ရာသီခွင်ပြဇယား	၁၃
၁၁။ ရာသီခွင်ပြဇယားသုံးသပ်ချက်	၁၄
၁၂။ အရင်းအမြစ် အသုံးပြုမှုနှင့်ထိန်းချုပ်မှု	၁၅
၁၃။ အရင်းအမြစ် အသုံးပြုမှုနှင့်ထိန်းချုပ်မှု သုံးသပ်ချက်	၁၇
၁၄။ ပင့်ကူအိမ်ပြပုံ (ကျား၊မ)	၁၈
၁၅။ ပင့်ကူအိမ်သုံးသပ်ချက် (ကျား၊မ)	၁၉
၁၆။ အဖွဲ့အစည်းချိတ်ဆက်မှုပြပုံ	၂၀
၁၇။ အဖွဲ့အစည်းချိတ်ဆက်မှုပြပုံသုံးသပ်ချက်	၂၁
၁၈။ ကော်မတီဝင်များစာရင်း	၂၂
၁၉။ ကျေးရွာအချက်အလက်များ (ပုံစံ-၁)	၂၄
၂၀။ စီမံကိန်းအချိန်ဇယား (ပုံစံ-၂)	၂၆
၂၁။ ကျေးရွာဖွံ့ဖြိုးရေးဦးစားပေးအစီအစဉ် (ပုံစံ-၃)	၂၇
၂၂။ အစည်းအဝေးမှတ်တမ်းများ	၃၄
၂၃။ ကဏ္ဍအလိုက်ဦးစားပေးဖွံ့ဖြိုးရေးလုပ်ငန်းစဉ်များ	၃၅
၂၄။ ဦးစားပေးလုပ်ငန်းများရွေးချယ်ခြင်းဇယား	၃၇
၂၅။ ကျေးရွာဖွံ့ဖြိုးရေးအစီအစဉ်ဆောင်ရွက်မှုမှတ်တမ်းဓာတ်ပုံများ	၃၈

# ရှားတောမြို့နယ်

ရှမ်းပြည်နယ်



လွိုင်ကော်မြို့နယ်

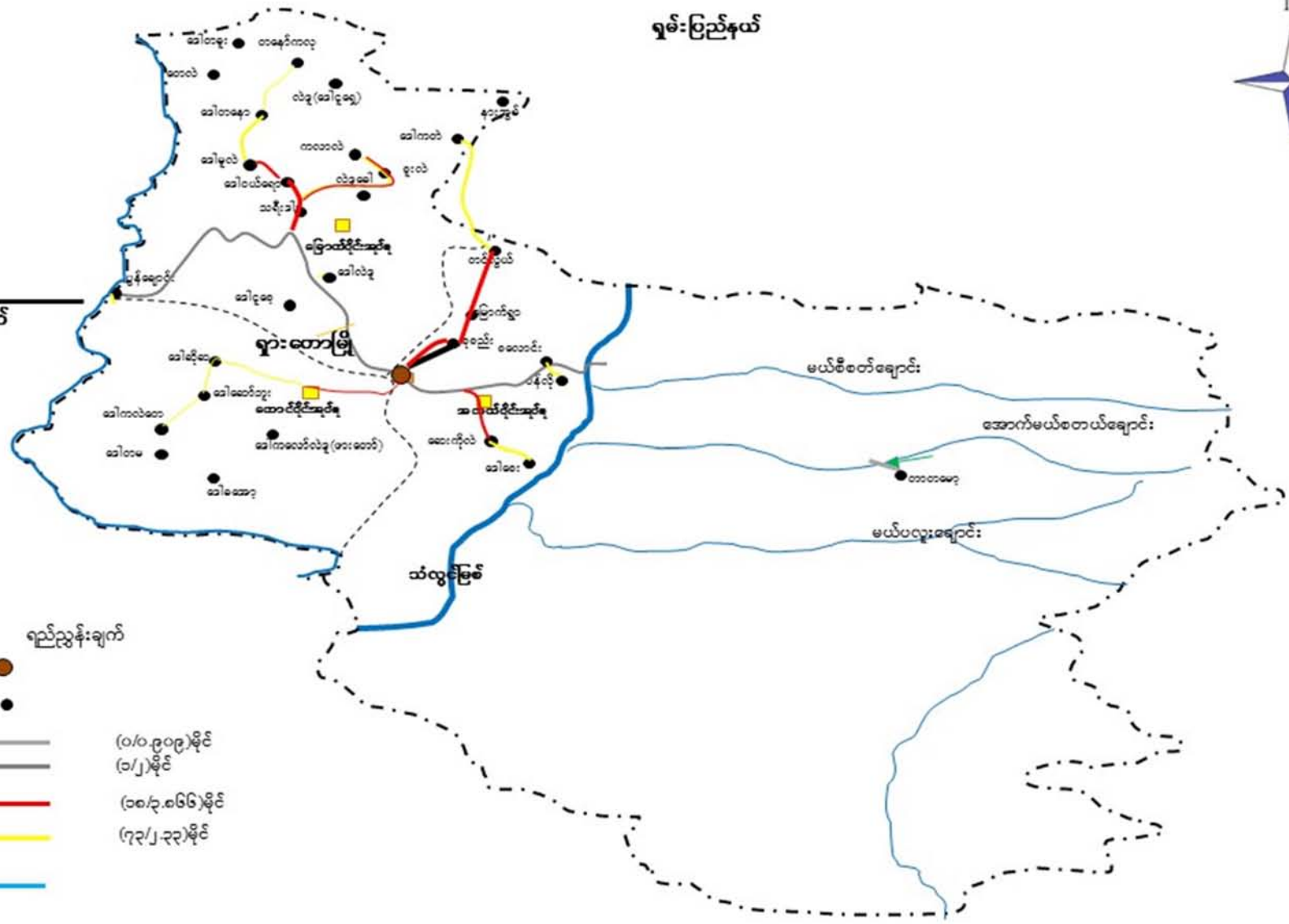

- ရည်ညွှန်းချက်
- မြို့နယ်: ●
  - ကျေးရွာ: ●
  - ကွန်ကရစ်လမ်း: — (၀/၀.၉၀၉)မိုင်
  - ကတ္တရာလမ်း: — (၁/၂)မိုင်
  - ကျောက်လမ်း: — (၁၈/၃.၈၆၆)မိုင်
  - မြေသား: — (၇၃/၂-၃၃)မိုင်
  - မြစ်ချောင်း: —

ကျေးရွာအုပ်စုတွင် ပါဝင်သော ကျေးရွာများစာရင်း

စဉ်	ကျေးရွာအုပ်စုအမည်	ကျေးရွာအမည်	မှတ်ချက်
၁။	မြောက်ပိုင်း	ပွန်ချောင်း	
၂။	မြောက်ပိုင်း	သရီးဒါး	
၃။	မြောက်ပိုင်း	ဒေါဝယ်ရော	
၄။	မြောက်ပိုင်း	ဒေါမူလဲ	
၅။	မြောက်ပိုင်း	ဒေါတနော	
၆။	မြောက်ပိုင်း	ဒေါနောကလု	
၇။	မြောက်ပိုင်း	ဒေါလဲဒူ	
၈။	မြောက်ပိုင်း	မြောက်စုစည်း	
၉။	မြောက်ပိုင်း	နန်းအွမ်	
၁၀။			
၁၁။			
၁၂။			
၁၃။			
၁၄။			

လူထုဗဟိုပြုစီမံကိန်းမှ လူထုပူးပေါင်းပါဝင်သောနည်းဖြင့် စတုတ္ထနှစ်စီမံကိန်း မိတ်ဆက်အစည်းအဝေး

(၂၀၁၉-၂၀၂၀) ခုနှစ်

ကျေးရွာအုပ်စုအမည်-မြောက်ပိုင်း ကျေးရွာအမည်-သရီးဒါး ရက်စွဲ ၂၅.၉.၂၀၁၉

**ကျေးရွာသမိုင်းကြောင်း**

ကယားပြည်နယ်၊ရှားတောမြို့နယ်၊မြောက်ပိုင်းကျေးရွာအုပ်စု၊သီရိဒါးကျေးရွာသည် ၂၀၀၂ ခုနှစ်တွင် အခြားဒေသမှ လာရောက်စုစည်း၍ ပြန်လည်တည်ထောင်နေထိုင်ခဲ့ကြသည်။ ၎င်းကျေးရွာ ကို မည်သူက မည်သည့်အချိန်တွင် စတင်တည်ထောင်ခဲ့ကြသည်ကိုမူ ထိုကျေးရွာသူ/ ကျေးရွာသား များမည်သူမျှအတိအကျ မသိကြချေ။ ၁၉၈၉ခုနှစ်တွင် မြန်မာ့တပ်မတော်မှ မောင်းထုတ်ခြင်းခံခဲ့ရသဖြင့် အချို့ကရှမ်းပြည်ဖက်၊အချို့က (ထိုင်း) ယိုးဒယားဖက်၊အချို့ကလွိုင်ကော်ဖက်သို့ အသီးသီးထွက်ပြေး တိမ်းရှောင်ခဲ့ကြသဖြင့် ရွာပျက်ခဲ့ရခြင်းဖြစ်သည်။ယခုလက်ရှိနေထိုင်သူများသည်လည်း ဒေသခံအစစ် အမှန်များမဟုတ်ဘဲ ဒေသအသီးသီးမှ ထွက်ပြေးလာရောက်၍စုစည်းနေထိုင်ခဲ့ကြခြင်းပင်ဖြစ်သည်။လူ ဦးရေ(၁၀)ဦးဖြင့် စတင်နေထိုင်ခဲ့သော သရီးဒါးကျေးရွာသည် ယခုလက်ရှိ အထိ လူဦးရေကျား မပေါင်း(၄၂၃)ဦးထိ တိုးပွားလာသည်။ အဓိကစိုက်ပျိုးရေးအဖြစ် စပါး၊နှမ်း၊ပြောင်းစသည်တို့ဖြင့် အ သက်မွေးဝမ်းကြောင်းပြုခဲ့သည်။ယခင်လမ်းခရီးခက်ခဲမှုကြောင့် ဖွံ့ဖြိုးမှုနှောင့်နှေးခဲ့သော သရီးဒါးကျေး ရွာသည် ယခုအချိန်တွင် အထက်တန်းကျောင်းကြီး(၁)ကျောင်း၊တိုက်နယ်ဆေးရုံးကြီး(၁)ခုတည်ရှိ လျှက်ရှိပြီး နယ်မြေဒေသအေးချမ်း တည်ငြိမ်လျှက်ရှိကြောင်း သိရှိရသည်။

**မှတ်တမ်းတင်သူ**  
**အမည်-ဦးဘဲရယ်**  
**ရာထူး-လူထုစည်းရုံးရေးမှူး**

လူထုပူးပေါင်းပါဝင်သောလူမှုဆန်းစစ်ခြင်းနှင့်အကဲဖြတ်ခြင်းလုပ်ငန်းစဉ် (PSA/PRA) အကျဉ်းချုပ်ဇယား

စဉ်	အကြောင်းအရာ	ရက်စွဲ	ဦးတည်အုပ်စု	တက်ရောက်သူ			အဓိကဆွေးနွေးချက်များ
				ကျား	မ		
၁	လူမှုရေးအရင်းအမြစ်ပြမြေပုံ (social Map/Resource Map)	၂၅.၉.၂၀၁၉	ရပ်မီးရပ်ဖ ကော်မတီဝင်များ	၂၇	၃၁	၅၈	အိမ်အမျိုးအစားများ၊အခြေခံအဆောက်အဦများ၊လမ်းပန်းဆက်သွယ်ရေးအခြေအနေ၊လယ်ယာမြေမြစ်ချောင်း၊ရေတွင်းရေကန်သစ်တောများ
၂	ဥစ္စာနေကြွယ်ဝမှုအဆင့်သတ်မှတ်ချက် (Wealth Ranking)	၂၅.၉.၂၀၁၉	ချမ်းသာ၊ အလယ်အလတ်၊ နွမ်းပါးအုပ်စု	၂၇	၃၁	၅၈	ကျေးရွာလူမှုစီးပွားအုပ်စုများ၊ခွဲခြားသတ်မှတ်နိုင်ရေးအတွက်အခြေခံစံနှုန်းများသတ်မှတ်ခြင်း၊ကျေးရွာသားများနှင့်အများသဘောတူခွဲခြားသတ်မှတ်ခြင်း
၃	ပိုင်ဆိုင်မှုသုံးသပ်ခြင်း	၂၅.၉.၂၀၁၉	ကော်မတီဝင်၊ အမျိုးသမီး၊ အမျိုးသားများ	၂၇	၃၁	၅၈	အမျိုးသမီးနှင့် အမျိုးသားများပိုင်ဆိုင် ပြီးထိန်းချုပ်ထား သည့် ပိုင်ဆိုင်မှု(သို့) အရင်းအမြစ်များကိုသုံးသပ်ခြင်း
၄	ရာသီခွင်ပြကွန်ဒီနီ Seasonal Calender	၂၅.၉.၂၀၁၉	ကော်မတီဝင်၊ အမျိုးသမီး၊ အမျိုးသားများ	၂၇	၃၁	၅၈	ရာသီဥတုစိုက်ပျိုးသီးနှံများ၊လယ်ယာလုပ်ငန်းများ၊ဝင်ငွေထွက်ငွေ၊မွေးမြူရေးလုပ်ငန်းများ၊
၅	ပင့်ကူအိမ်ကွန်ယက် (Spider Web)	၂၅.၉.၂၀၁၉	အမျိုးသား၊ အမျိုးသမီးများ	၂၇	၃၁	၅၈	အမျိုးသား၊အမျိုးသမီးများတန်းတူ အခွင့်အရေးရရှိမှုနှင့်မရရှိသည့် အကြောင်းအရင်းများ
၆	အဖွဲ့အစည်းချိတ်ဆက်ပုံ(Venn Diagram)	၂၅.၉.၂၀၁၉	ကျေးရွာလူမှုဖွံ့ဖြိုးရေးအဖွဲ့၊ အုပ်ချုပ်ရေးအဖွဲ့၊ကျေးရွာစီထောက်အဖွဲ့	၂၇	၃၁	၅၈	ကျေးရွာတွင်ရှိအဖွဲ့အစည်းများနှင့်ဖွံ့ဖြိုးရေးလုပ်ငန်းအတွက် ချိတ် ဆက်ဆောင်ရွက်လုပ်ကိုင်မှု

ကျေးရွာ၏ လူမှုရေးအရင်းအမြစ်ပြုပြင်ရေးဆွဲခြင်း

မြို့နယ် -လွိုင်ကော်..။ ကျေးရွာအုပ်စု မြောက်ပိုင်း...။ ကျေးရွာ - သရီဒါး ...ရက်စွဲ ...၂၅.၉.၂၀၁၉...



ပါဝင်ဆွေးနွေးသူ

ကျား - ၂၇ဦး

မ - ၃၁ဦး

မှတ်တမ်းတင်သူ

အမည်-ဦးဘဲရယ်

ရာထူး-လူထုစည်းရုံးရေးမှူး

လူ့အရင်းအမြစ်ပြုပြင်ဆွေးနွေး သုံးသပ်ချက်

ရှားတောမြို့နယ်၊ မြောက်ပိုင်း ကျေးရွာအုပ်စုတွင် ပါဝင်သော သရီးဒါးကျေးရွာတွင် အိမ်ထောင်စုအရေအတွက်မှာ (၇၄) စုရှိပြီး လူဦးရေမှာ ကျား(၂၁၅) ၊ မ(၂၀၈) ၊ ပေါင်း (၄၂၃)ဦးရှိပါသည်။ ကျေးရွာတွင်း မသန်စွမ်း (၆) ဦးရှိပြီး အသက် (၆၅) နှစ်နှင့်အထက် သက်ကြီးရွယ်အို (၁၁) ဦးရှိပါသည်။ အမျိုးသား ဦးဆောင်သော အိမ်ထောင်စု (၆၅) စုရှိပြီး ၊ အမျိုးသမီး ဦးဆောင်သော အိမ်ထောင်စု (၉) စုရှိပါသည်။

သရီးဒါးကျေးရွာရှိ အိမ်ထောင်စု (၈၀) ရာခိုင်နှုန်းသည် ခရစ္စယာန်ဘာသာကို ယုံကြည်ကိုးကွယ်ကြပြီး ၊ ၂၀ ရာခိုင်နှုန်းမှာ ဗုဒ္ဓဘာသာနှင့် ရိုးရာတန်ခွန်တိုင်ကို ယုံကြည်ကိုးကွယ်ကြပါသည်။ သရီးဒါးကျေးရွာ၏ အဓိက အသက်မွေးဝမ်းကြောင်းလုပ်ငန်းမှာ စိုက်ပျိုးရေးလုပ်ငန်းဖြစ်ပြီး စပါးကို အဓိက သီးနှံအဖြစ် စိုက်ပျိုးပြီး မြေပဲ၊ နှမ်းတို့ကိုလည်း အနည်းငယ် စိုက်ပျိုးကြပါသည်။ ရေလှောင်ကန်များတည်ဆောက်ထားသော်လည်း ရေသွယ်ယူရာတွင် ရေအရင်းအမြစ်မှာဝေးကွာလွန်းခြင်းရေပိုက်များကွဲအက်ခြင်းစသည့်ပြဿနာများကြောင့်သောက်သုံးရေ လုံလောက်မှုမရှိပေ။

သရီးဒါးကျေးရွာတွင် တိုက်နယ်ဆေးရုံကြီး ရှိသည့်အပြင် ကျေးလက်ကျန်းမာရေးဌာနခွဲလဲရှိပါသည် ။ သို့သော် ကျန်းမာရေးဝန်းထမ်းလုံလောက်မှုမရှိသေးပဲ ဆေးဝါးလည်း ပြည့်စုံလုံလောက်မှုမရှိသေးပါ။ ကျေးရွာတွင် အခြေခံပညာ အထက်တန်းကျောင်း(ခွဲ) တစ်ကျောင်းတည်ရှိပြီး မူကြိုကျောင်းနှင့် ကျေးရွာစုရပ်ဆောင်တစ်ဆောင်လဲရှိပါသည်။

သရီးဒါးကျေးရွာ၏ အရှေ့ဘက်နှင့် တောင်ဘက်တွင် ဆိုမိုဟူသည့် တောင်တန်းများ ဝန်းရံလျက်ရှိပါသည်။ လွိုင်ကော်နှင့် ရှားတော ဆက်သွယ်ထားသော လမ်းခုလတ်မှ သရီးဒါးကျေးရွာသို့ ချိတ်ဆက်ထားသော ကျောက်ချောလမ်းရှိသော်လည်း သွားလာရန် အလွန်ခက်ခဲပါသည်။ ကျေးရွာတွင်းရှိလမ်းများသည်လည်း မြေသားလမ်းများဖြစ်သောကြောင့် မိုးရသီတွင် သွားလာရန်ခက်ခဲ လျက်ရှိပါသည်။



ဥစ္စာနေအဆင့် ခွဲခြားမှု စံနမူနာပုံစံ

မြို့နယ် ...လွိုင်ကော်.. ။ ကျေးရွာအုပ်စု -မြောက်ပိုင်း။ ကျေးရွာ ...သီရိဒါး...။ ရက်စွဲ -၂၅.၉.၂၀၁၉

အမျိုးအစား	သတ်မှတ်ချက်/ညွှန်းကိန်းများ	အိမ်ထောင်စု အရေးအတွက်	ရာခိုင်နှုန်း
ချမ်းသာ	ပျဉ်ထောင်အိမ်၊သွပ်မိုးကား(၁)စီး၊နွား(၇)ကောင်၊ ကျွဲ(၈)ကောင်၊လယ်(၂)ဧက၊ယာ(၃)ဧက၊ ဆိုင်ကယ်(၂)စီး၊လယ်ထွန်စက်(၁)စီး	၁၁အိမ်	၁၂%
အလယ်အလတ်	သွပ်မိုး၊ထရုံအိမ်၊နွား(၃)ကောင်၊ကျွဲ(၄)ကောင်၊ တောင်ယာ(၂)ဧက၊ ဆိုင်ကယ်(၁)စီး၊စက်ဘီး(၁)စီး	၅၄ အိမ်	၇၃%
ဆင်းရဲ/နွမ်းပါး	ယာမရှိ၊လက်လုပ်လက်စား၊မသန်စွမ်း၊ လယ်မရှိ၊ရွာရှောင်	၁၂ အိမ်	၁၅%
စုစုပေါင်းအိမ်ထောင်စု		၇၇ အိမ်	၁၀၀%

ပါဝင်ဆွေးနွေးသူ

မှတ်တမ်းတင်သူ

ကျား- ၂၇ဦး

အမည်-ဦးဘဲရယ်

မ -၃၁ဦး

ရာထူး-လူထုစည်းရုံးရေးမှူး

## ဥစ္စာကြွယ်ဝမှု ဆွေးနွေးသုံးသပ်ချက်

ရှားတောမြို့နယ်၊မြောက်ပိုင်းကျေးရွာအုပ်စုအတွင်းရှိသရီးဒါးကျေးရွာတွင် အိမ်ထောင်စုအလိုက် ဥစ္စာကြွယ်ဝမှုအား အဆင့် ၃ ဆင့်ဖြင့် ခွဲခြားနိုင်ပြီး ချမ်းသာအဆင့်၊ အလတ်အလတ်အဆင့် နှင့် နွမ်းပါးအဆင့်ဟူ၍ဖြစ်ပါသည်။ ချမ်းသာသော အုပ်စုများ ၏ ဥစ္စာကြွယ်ဝမှု ပိုင်ဆိုင်မှု ဆန်းစစ်ချက်တွင် ပျဉ်ထောင်သွပ်မိုး၊ဈေးဆိုင်၊ ကား(၁)စီး ၊ နွား(၇) ကောင်၊ ကျွဲ (၈)ကောင် ၊ လယ်(၂) ဧက နှင့် ဆိုင်ကယ်(၂) စီး ၊ထွန်စက်(၁)စီး တို့ကို ပိုင်ဆိုင်ကြသည် ဟု သတ်မှတ်ထားကြပါသည်။ ချမ်းသာသောအုပ်စုတွင် အိမ်ခြေ (၁၁)အိမ်ရှိပြီး (၁၂) ရာခိုင်နှုန်းဖြစ်ပါသည်။

ဥစ္စာကြွယ်ဝမှု အလယ်အလတ်အဆင့်တွင် ပိုင်ဆိုင်မှုမှာ ထရပ်ကား သွပ်မိုး ၊ နွား(၃) ကောင် ၊ ကျွဲ (၄) ကောင် ၊ တောင်ယာ (၂) ဧက ၊ ဆိုင်ကယ်(၁) စီး၊စက်ဘီး(၁)စီးတို့ကို ပိုင်ဆိုင်ကြသည်ဟု သတ်မှတ်ကြပါသည်။ ဤအဆင့်တွင် အိမ်ခြေပေါင်း (၅၄) ရှိပြီး (၇၃) ရာခိုင်နှုန်းရှိပါသည်။

နွမ်းပါးအဆင့်တွင်ပါဝင်သော အုပ်စုမှ ပိုင်ဆိုင်မှုများမှာ လက်လုပ်လက်စား ၊ လယ်/ယာ ပိုင်ဆိုင်မှုမရှိ ၊ တနေ့လုပ်တနေ့စားနှင့် မသန်စွမ်းရှိသော အိမ်ထောင်စုများဖြစ်ကြပြီး အိမ်ခြေ(၁၂) အိမ် ၊ (၁၅) ရာခိုင်နှုန်းရှိပါသည်။ ထို့ကြောင့် စီမံကိန်းလုပ်ငန်းဆောင်ရွက်မှုများတွင် နွမ်းပါးသောမိသားစုများအား ပါဝင်ဆောင်ရွက်စေခြင်းဖြင့်ထိုမိသားစုများအားအကျိုးခံစားခွင့်ရရှိစေနိုင်မည်ဖြစ်ပြီးအခြားအဖွဲ့အစည်းများ၊ ဌာနဆိုင်ရာများမှ လည်းအထောက်အပံ့များ ချေးငွေများနှင့်အလုပ်အကိုင်အခွင့်အလမ်း များရရှိပါက ကျေးရွာလူထု၏ ဆင်းရဲမွဲတေမှုကိုတစ်ဖက်တစ်လမ်းမှ လျော့ချနိုင်မည်ဖြစ်သည်ကိုသုံးသပ်ကြပါသည်။

# ရာသီခွင်ပြက္ခဒိန်

အကြောင်းအရာ	တန်ခူး	ကဆုန်	နယုန်	ဝါဆို	ဝါခေါင်	တော်သလင်း	သီတင်းကျွတ်	တန်ဆောင်မုန်း	နတ်တော်	ပြာသို	တပို့တွဲ	တပေါင်း
ရာသီဥတု												
စိုက်ပျိုးရေး												
ဝင်ငွေ(\$)/ထွက်ငွေ(#)	##				#	\$\$	#	\$\$	\$\$\$			
ကျန်းမာရေး			ဝမ်းလျော	ဝမ်းပျက်				ငှက်ဖျား	ရောဂါ			
ပွဲလမ်းသဘင်	သင်္ကြန်ပွဲ				ဒီကူးပွဲ		တံခွန်တိုင်		X'Mas			
သောက်သုံးရေရရှိမှု	ရှားပါး										ရှားပါး	
အစားအစာဖူလုံမှု		နည်းပါး				ခက်ခဲ						
မွေးမြူရေး			ကြက်	ဝက်	နွား							
လမ်းပန်းဆက်သွယ်ရေး		မိုးရာသီ	လမ်းဆိုး									

ပါဝင်ဆွေးနွေးသူ

မှတ်တမ်းတင်သူ

ကျား- ၂၇ဦး

အမည် -ဦးဘဲရယ်

မ- ၃၁ဦး

ရာထူး-လူထုစည်းရုံးရေးမှူး

## ရာသီခွင်ပြက္ခဒိန် ဆွေးနွေးသုံးသပ်ချက်

ရှားတောမြို့နယ်၊ မြောက်ပိုင်းကျေးရွာအုပ်စုအတွင်းရှိသရီးဒါးကျေးရွာ၏ ရာသီခွင်ပြဇယားတွင် အပူဆုံးအချိန်မှာ ဧပြီလဖြစ်ပြီး အအေးဆုံးလများမှာ ဇန်နဝါရီလနှင့် ဖေဖော်ဝါရီလတို့ဖြစ်သည်။ သရီးဒါးကျေးရွာ၏ စိုက်ပျိုးရာသီမှာကဆုန်လတွင်စပါးသီးနှံစိုက်ပျိုးကြပြီးပြောင်းဖူးနှင့် ပဲစဉ်းငုံတို့ကိုလည်း ဆက်လက်စိုက်ပျိုးကြပါသည်။ နတ်တော်လတွင် စပါး ၊ ပြောင်း ၊ နှမ်းသီးနှံများကို ရိတ်သိမ်းသော အချိန်ဖြစ်ပီးထိုကာလတွင်ဝင်ငွေများပီးအားလပ်သောကာဖြစ်သောကြောင့်ကျေးရွာ၏ဖွံ့ဖြိုးရေးလုပ်ငန်းများ အတွက်အကောင်းဆုလုပ်ကိုင်နိုင်သောကာလဖြစ်ကြောင်းသုံးသပ်ကြပါသည်။

ပွဲလမ်းသဘင်များကျင်းပမှုများအဖြစ် တန်ခူးလတွင် တံခွန်တိုင်ပွဲ ၊ ဝါခေါင်လတွင် ရိုးရာဒီးကူပွဲ ၊ နတ်တော်လတွင် ခရစ္စမတ်ပွဲတို့ကို ကျင်းပကြပြီး ထွက်ငွေများပြားသော လများဖြစ်ကြပါသည်။ ထိုကာလတွင်ကျေးရွာလူထုများရွာတွင်နေထိုင်မှုများသော်လည်း မအားလပ်ကြပေ။

တန်ခူးလ ၏ အလွန်ပူပြင်းသော ခြောက်သွေ့ရာသီတွင် သောက်သုံးရေ အလွန်ခက်ခဲလေ့ရှိပြီး ထိုလများတွင် သောက်သုံးရေလုံလောက်မှုမရှိပေ။ ထို့ကြောင့်ရေကို ချွေတာစွာသုံးစွဲ နေရသောကြောင့်ကျန်းမာရေးနှင့်ပတ်သက်သောရောဂါများဖြစ်ပွားတက်ပါသည်။ မိုးရာသီဖြစ်သော နယုန်လနှင့် ဝါဆိုဝါခေါင်လများတွင် သောက်သုံးရေ အလုံအလောက်ရရှိသော်လည်း ဝမ်းပျက်ဝမ်းလျှောရောဂါ ဖြစ်ပွားလေ့ရှိသည်။

ထို့ကြောင့် သရီးဒါးကျေးရွာကို ကျန်းမာရေး ၊ ပညာရေး ၊ စိုက်ပျိုးရေး ၊ မွေးမြူရေးနှင့် ပတ်သက်သော စွမ်းရည်မြှင့်တင်ခြင်းသင်တန်းများ ပို့ချပေးခြင်းဖြင့် ကျေးရွာဖွံ့ဖြိုးတိုးတက်ရေးကို အထောက်အကူပြုစေနိုင်မည်ဖြစ်ကြောင်းသုံးသပ်ကြပါသည်။

## အရင်းအမြစ်သုံးစွဲမှုပုံစံပြဇယား

### အမျိုးသား

ကား

လယ်ထွန်းစက်

ဆန်ကြိတ်စက်

ကျွဲ

### အမျိုးသား+အမျိုးသမီး

ဆိုင်ကယ်

စက်ဘီး

နွား

လယ်

ဘော်လီဘောကွင်း

ဆေးခန်း

ခန်းမဆောင်

တံခွန်တိုင်

### အမျိုးသမီး

အပ်ချုပ်စက်

ပါလိုင်

### ပါဝင်ဆွေးနွေးသူ

ကျား - ၂၇ဦး

မ - ၃၁ဦး

### မှတ်တမ်းတင်သူ

အမည် - ဦးဘဲရယ်

ရာထူး - လူထုစည်းရုံးရေးမှူး

# အရင်းအမြစ်များထိန်းချုပ်မှုပြပုံ

အမျိုးသား

အမျိုးသား+အမျိုးသမီး

အမျိုးသမီး

ကား

ဆိုင်ကယ်

အပ်ချုပ်စက်

လယ်ထွန်းစက်

စက်ဘီး

ဆန်ကြိတ်စက်

လယ်

တံခွန်တိုင်

ဘော်လီဘောကွင်း

ဆေးခန်း

ခန်းမဆောင်

ပါလိုင်

ပါဝင်ဆွေးနွေးသူ

မှတ်တမ်းတင်သူ

ကျား - ၂၇ဦး

အမည် - ဦးဘဲရယ်

မ - ၃၁ဦး

ရာထူး - လူထုစည်းရုံးရေးမှူး

## အရင်းအမြစ်ဆွေးနွေးသုံးသပ်ချက်

သရီးဒါးကျေးရွာရှိ အရင်းအမျိုးသုံးစွဲမှုနှင့် ထိန်းချုပ်မှု သုံးသပ်ချက်အရ အမျိုးသားများ အသုံးပြုလေ့ ရှိသော အရင်းအမြစ်များမှာ ကား၊ ကျွဲ၊ လယ်ထွန်စက် ၊ ဆန်ကြိတ်စက်တို့ကို အသုံးပြုပြီး အမျိုးသားများ ထိန်းချုပ်မှုပြုကြသည်။ ထိုအရင်းအမြစ်များကိုအမျိုးသားများကသာ အသုံးပြုနိုင်ပြီး အမျိုးသားများကသာ ပြုပြင်နိုင်သောကြောင့်ဖြစ်သည်။ ဆိုင်ကယ်၊ စက်ဘီး ၊ နွား ၊ လယ်မြေ၊ ဘော်လီဘောကွင်း ၊ ဆေးခန်း၊ ဆေးရုံ၊ ခန်းမဆောင် ၊ တံခွန်တိုင်းကွင်း စသည်တို့ကို အမျိုးသားနှင့် အမျိုးသမီး အတူတကွ အသုံးပြုကြပြီး အမျိုးသမီးများသည် အမျိုးသားများ၏ ထိန်းချုပ်မှုများကို လိုက်နာလေ့ရှိကြသည်။ ထိုအရင်းအမြစ်များသည် အမျိုးသမီးများအသုံးပြုကြသော်လည်း အမျိုးသား များ၏ လွှမ်းမိုးမှုအောက်တွင် ရှိနေကြောင်းသုံးသပ်ကြပါသည်။ မျိုးသမီးများမှ အုပ်ချုပ်စက် နှင့် ပုလိင်းများကိုသာ အဓိက သုံးစွဲကြပြီး ထိန်းချုပ်မှုပြုကြသည်။

ကား၊ လယ်ထွန်စက် ၊ ဆန်ကြိတ်စက်၊ တံခွန်တိုင်တို့ကို အမျိုးသားများသာ အဓိက ထိန်းချုပ်ကြလေ့ရှိပြီး ဆိုင်ကယ် ၊ ကျွဲ ၊ စက်ဘီး ၊ လယ်ယာ ၊ ဘော်လီဘောကွင်း ၊ ဆေးခန်း၊ ဆေးရုံ ၊ ခန်းမဆောင် ၊ ပုလိင်းတို့ကို အမျိုးသားနှင့် အမျိုးသားအတူတကွ ထိန်းချုပ်ကြပါသည်။

သရီးဒါးကျေးရွာတွင် အမျိုးသားများနည်းတူအမျိုးသမီးများသည်လည်း ကျေးရွာတွင်း လူမှုရေး၊ ကျန်းမာရေး ၊ ပညာရေး အရင်းအမြစ်များအား တန်းတူနည်းပါး ထိန်းချုပ်ခွင့်ရှိသည်ကို တွေ့ရှိရပြီး ထိုအရာသည်အမျိုးသမီးများသည်လည်း တန်းတူအခွင့်အရေးများ ရရှိနေကြောင်းသုံးသပ်ကြပါသည်။

# ပင့်ကူအိမ်သုံးသပ်ခြင်းပြပုံ

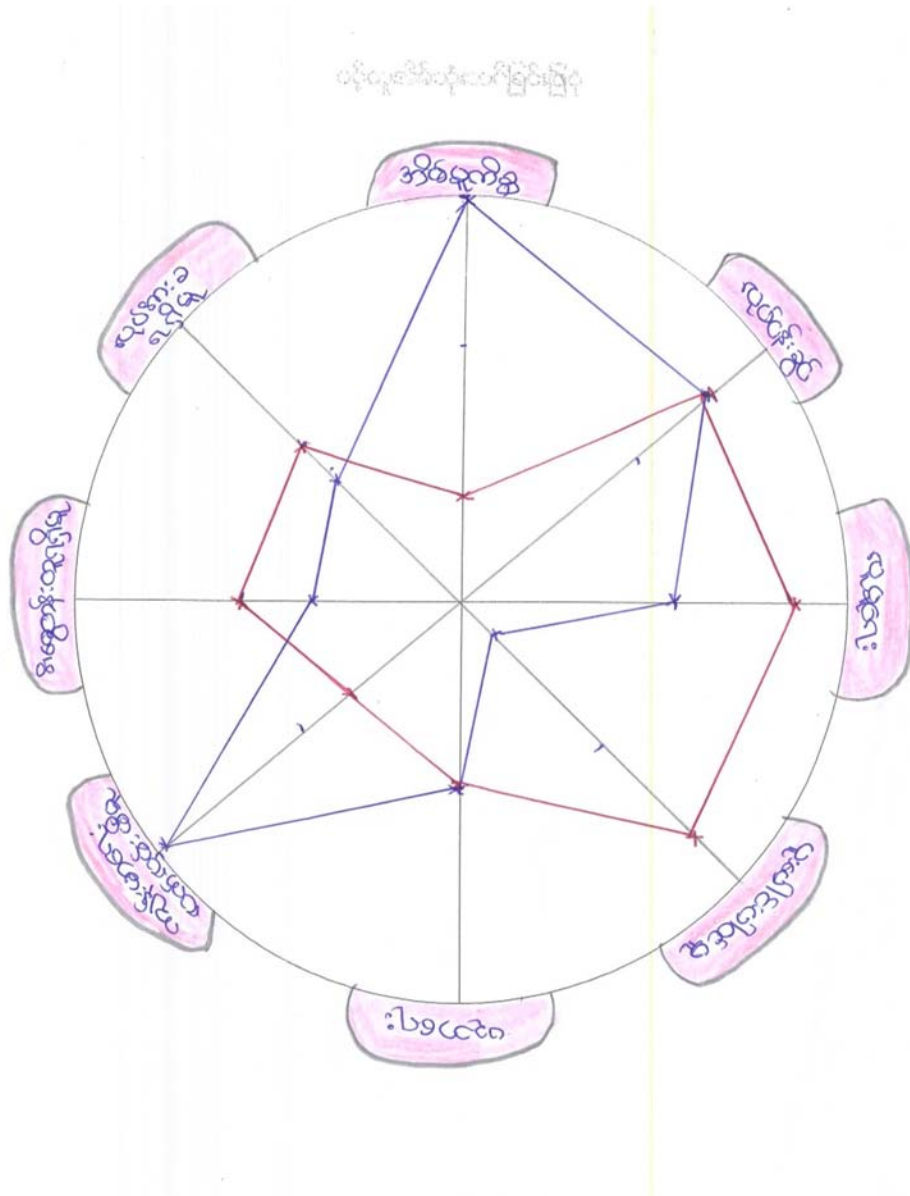

ပါဝင်ဆွေးနွေးသူ

ကျား - ၂၇ဦး

မ - ၃၁ဦး

မှတ်တမ်းတင်သူ

အမည် - ဦးဘဲရယ်

ရာထူး - လူထုစည်းရုံးရေးမှူး



## ပင့်ကူအိမ်သုံးသပ်ဆွေးနွေးချက်

ရှားတောမြို့နယ်၊ မြောက်ကျေးရွာအုပ်စုအတွင်းရှိသရီးဒါးကျေးရွာ၏ ပင့်ကူအိမ်သုံးသပ်ချက်အရ အိမ်မှု ကိစ္စနှင့် လုပ်ငန်းများတွင် အမျိုးသမီးများသာ ပို၍ဦးဆောင်လုပ်ကိုင်လေ့ရှိသည်ကိုတွေ့ရှိရပြီး ကျန်းမာရေးလက်လှမ်းမီမှုတွင်လည်း အမျိုးသမီးများသည် အမျိုးသားများထက် ပို၍ သာလွန်သည်ကိုတွေ့ရှိရပါသည်။ ထိုအချက်သည်အမျိုးသားများသည် လုပ်အားအရအမျိုးသမီးထက် လုပ်ဆောင်နိုင်သောကြောင့် အမျိုးသမီးများကိုသက်သာစေလိုခြင်းဖြစ်သည် ဟုသုံးသပ်ကြပါသည်။ အသက်မွေးဝမ်းကြောင်း လက်လှမ်းမီမှု၊ လူမှုရေးလုပ်ငန်းများတွင် ပါဝင်ခွင့်စသည်တို့တွင် အမျိုးသားများသည် အမျိုးသမီးများထက် သာလွန်ရရှိသည်ကိုတွေ့ရှိရပါသည်။ ပညာသင်ကြားခွင့်တွင် အမျိုးသားနှင့် အမျိုးသမီး တန်းတူသင်ကြားခွင့် လက်လှမ်းမီသည်ကိုတွေ့ရှိရသည်။ ယေဘုယျအားဖြင့် အမျိုးသားများနှင့် နှိုင်းယှဉ်လျှင် အမျိုးသမီးများမှာ ပိုမို နိမ့်ကျလျက်ရှိသည်ကိုတွေ့ရှိရပြီး အမျိုးသမီးများအတွက် အခွင့်အလမ်း၊ စွမ်းဆောင်ရည်မြှင့်တင်မှု သင်တန်းများ ပံ့ပိုးပေးခြင်းဖြင့် အမျိုးသမီးများ၏ စွမ်းဆောင်ရည်ကို မြှင့်တင်ပေးနိုင်မည်ဖြစ်သည်။

ကျေးရွာလူနေမှုပုံစံအရ ကျေးရွာအတွင်းရှိ အမျိုးသမီးများသည် မိမိတို့၏ အစွမ်းအစ စွမ်းဆောင်ရည်များရှိကြသော်လည်း မိမိတို့ကိုယ်တိုင် အသုံးချနိုင်မှုမရှိကြပေ။ တိုင်းရင်းသားများ သဘာဝ လွန်စွာ ရှက်ကြောက်တတ်ကြသည်ကိုတွေ့ရှိရသည်။ ထို့အပြင် အမျိုးသားများမှ အမျိုးသမီးများ၏ စွမ်းဆောင်ရည်မြှင့်တင်လာစေရန် အခွင့်အရေးပေးမှု အားနည်းခြင်း၊ စွမ်းဆောင်ရည်မြှင့်တင်စေရန် ပံ့ပိုးမှု အားနည်းခြင်းတို့သည် အမျိုးသမီးများ၏ စွမ်းဆောင်ရည် နိမ့်ကျခြင်း၏ အကြောင်းရင်းများဖြစ်ပေသည်။ ထို့ကြောင့်အမျိုးသားများသည် အမျိုးသမီးများ၏လုပ်ဆောင်နိုင်မှုကို အခွင့်အလမ်းများပေးပါကတူညီသောလုပ်အားများရရှိလာနိုင်ကြောင်းကိုသုံးသပ်ကြပါသည်။

# အဖွဲ့အစည်းချိတ်ဆက်မှု ပြပုံ(ကျေးရွာအတွင်း/အပြင်)

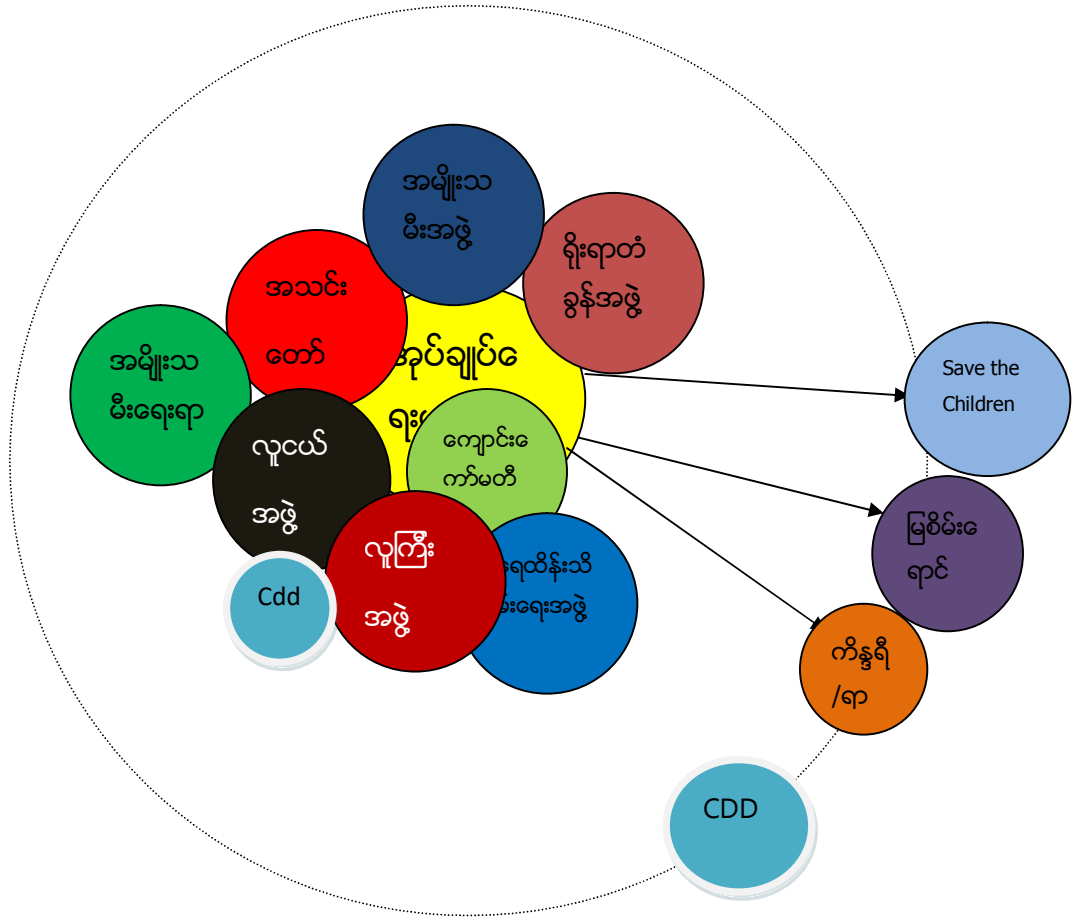

## ပါဝင်ဆွေးနွေးသူ

ကျား - ၂၇ဦး

မ - ၃၁ဦး

## မှတ်တမ်းတင်သူ

အမည် - ဦးဘဲရယ်

ရာထူး - လူထုစည်းရုံးရေးမှူး

**အဖွဲ့အစည်းချိတ်ဆက်မှု ဆွေးနွေးသုံးသပ်ချက်**

ရှားတောမြို့နယ်၊မြောက်ပိုင်းကျေးရွာအုပ်စုအတွင်းရှိ သရီးဒါးကျေးရွာ၏ အဖွဲ့အစည်း ချိတ်ဆက်မှုပုံစံအရ ကျေးရွာအတွင်းတွင်အုပ်ချုပ်ရေးမှူးနှင့် ကျောင်းကော်မတီသည် ကျေးရွာဖွံ့ဖြိုး ရေးလုပ်ငန်းများတွင် ဦးဆောင်မှုအပေးနိုင်ဆုံးနှင့် ချိတ်ဆက်မှုအရှိဆုံးဖြစ်သည်။ ကျေးရွာဖွံ့ဖြိုး ရေးလုပ်ငန်းများကို အဓိက အခန်းကဏ္ဍမှ ဦးဆောင် လုပ်ကိုင်ပေးကြလေ့ရှိသည်။ လူငယ်အဖွဲ့နှင့် အသင်းတော် အဖွဲ့များသည် အုပ်ချုပ်ရေးမှူးနှင့် ချိတ်ဆက်ဆောင်ရွက်မှုရှိပါသည်။ လူငယ်အဖွဲ့မှ ကျေးရွာရှိ သာရေး နာရေး ဘာသာရေးလုပ်ငန်းများတွင် အဓိက အားထားရသော အဖွဲ့ဖြစ်သည်။

ပြင်ပအဖွဲ့အစည်းများဖြစ်သော ကိန္နရီကိန္နရာအဖွဲ့၊ Save The Children အဖွဲ့နှင့် မြစ်မ်းရောင်အဖွဲ့များသည် ကျေးရွာအုပ်ချုပ်ရေးမှူးနှင့် အဓိက ချိတ်ဆက်ကာ ကျေးရွာဖွံ့ဖြိုးရေး လုပ်ငန်းဆောင်တာများကို ပူးပေါင်းဆောင်ရွက်လေ့ရှိသည်။ CDDလူထုဗဟိုပြုစီမံကိန်းသည် ကျေးရွာဖွံ့ဖြိုးရေး လုပ်ငန်းများဖြစ်သည့် အခြေခံအဆောက်အအုံများကို အဓိက ဆောင်ရွက်ပေးလျက် ရှိသဖြင့် အုပ်ချုပ်ရေးမှူးနှင့်တကွကျေးရွာ အတွင်းနေထိုင်ကြသည့် လူထုအဖွဲ့ အစည်းများနှင့်ပိုမို ချိတ်ဆက်လျက်ရှိကြောင်း တွေ့ရပါသည်။ သို့သော် ၎င်းအဖွဲ့အစည်းများ၏ လုပ်ငန်းဆောင်ရွက်ပေးမှု များသည်ကျေးရွာရှိ အိမ်ထောင်စုများအားလုံးသို့ လွှမ်းမိုးနိုင်မှု အားနည်းခြင်းနှင့် ကျေးရွာသူ/ရွာသားများမှ လိုက်နာဆောင်ရွက်နိုင်မှု အားနည်းခြင်းတို့ကြောင့် ကျေးရွာမှာ ဖွံ့ဖြိုးသင့် သလောက် ဖွံ့ဖြိုးမှုမရှိသေးပေ။ ကျေးရွာတွင်း ဖွဲ့စည်းထားသော အဖွဲ့အစည်းများမှာ လည်း အဖွဲ့အချင်းချင်း ချိတ်ဆက်ဆောင်ရွက်မှု အားနည်းနေသေးကြောင်းဆွေးနွေး သုံးသပ်ခဲ့ကြပါသည်။

ကျေးရွာစီ/ထောက်ကော်မတီဖွဲ့စည်းပုံဇယား

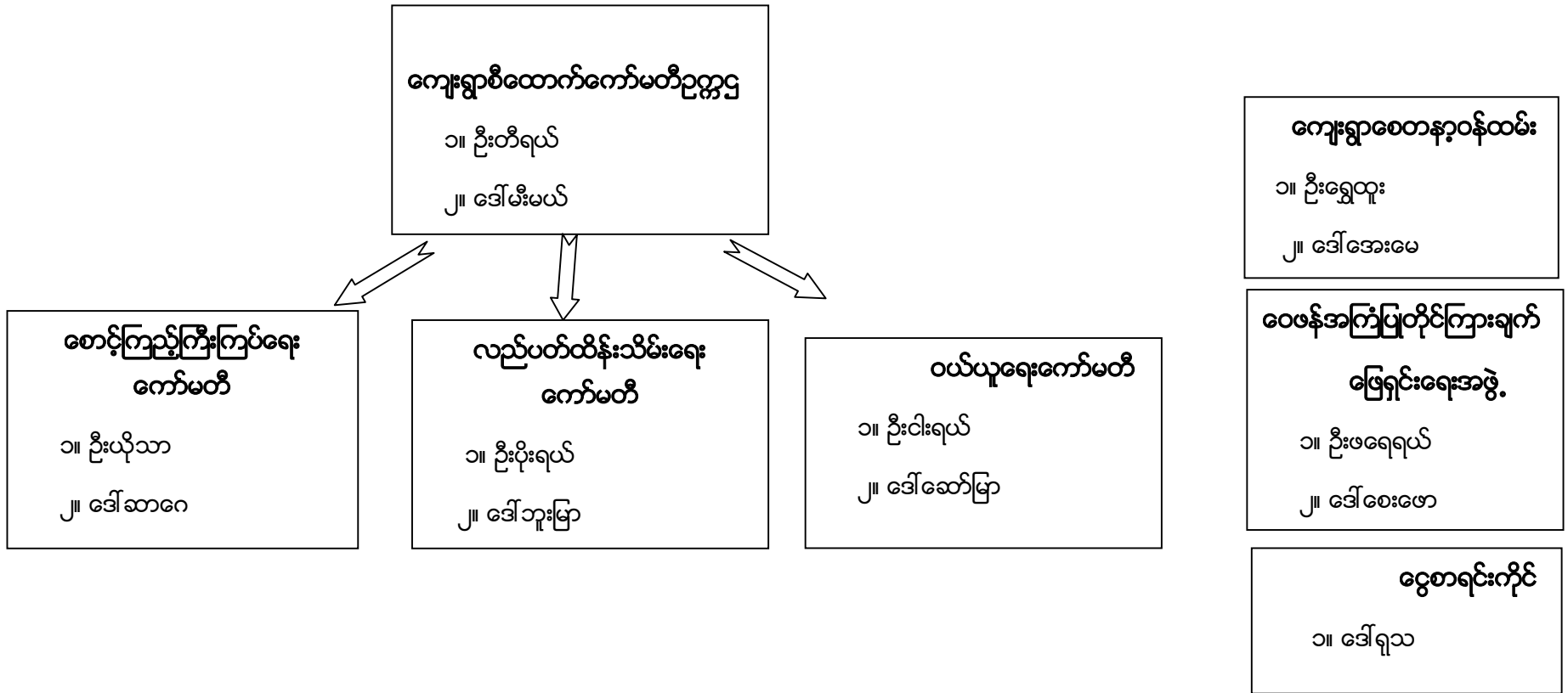

ပါဝင်ဆွေးနွေးသူ

ကျား- ၂၇ဦး

မ - ၃၁ဦး

မှတ်တမ်းတင်သူ

အမည် - ဦးဘဲရယ်

ရာထူး-လူထုစည်းရုံးရေးမှူး

## ကျေးရွာအုပ်စုစီထောက်ကော်မတီဖွဲ့စည်းပုံဇယား

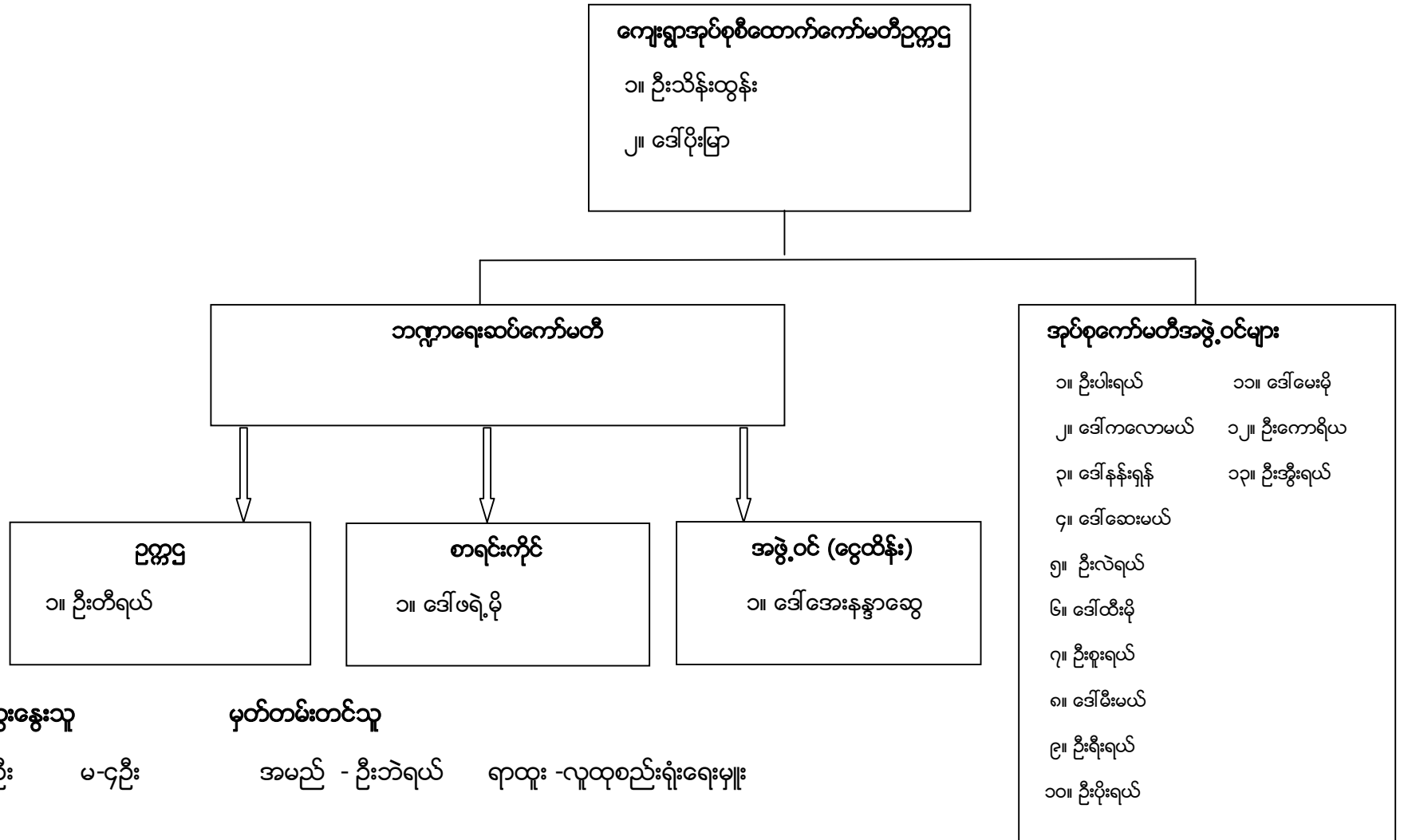

ပါဝင်ဆွေးနွေးသူ

မှတ်တမ်းတင်သူ

ကျား-ဇော်ဦး

မ-၄ဦး

အမည် - ဦးဘဲရယ်

ရာထူး - လူထုစည်းရုံးရေးမှူး

ပြည်ထောင်စုအစိုးရအဖွဲ့ဝန်ထမ်းများ (၂၀၁၈-၂၀၂၀)

လူမျိုးစုများ၊ ကျေးရွာတစ်ရွာသို့ လေ့လာစစ်ဆေးသည့်အခါ လူထုစည်းရုံးရေးမှူးသည် ကျေးရွာ ခေါင်းဆောင်များအား ကျေးရွာအချက်အလက်များကို မေးမြန်းရန်ရှိ ထောင်းခိုင်းရမည်။ ဤစာရွက်အစဉ်များကို စိစစ်ရန်၊ နိဒါန်းအရည်အဝတ်ကို စိစစ်ရန်၊ စိစစ်ရန်အတွက် အစည်းအဝေးတွင် လူထုစည်းရုံးရေးမှူးသည် ဤအချက်အလက် များအား စစ်ဆေးပြီး မှန်ကန်အောင်ပြန်လုပ်ရမည်။ ပြီးနောက်တွင် လူထုစည်းရုံးရေးမှူးမှ သင်္ကေတအချက်အလက်တို့၊ Tablets မှ တစ်ဆင့် ဖြည့်သွင်းရမည်။

ကျေးရွာခေါင်းဆောင် အမည် <b>ဒေါ်အိမ်</b>	ကျေးရွာခေါင်းဆောင်၏ ဖုန်းနံပါတ် -	လူထုစည်းရုံးရေးမှူး၏ အမည် <b>ဒေါ်အိမ်</b>
ပြည်နယ်၊ တိုင်းဒေသကြီး၊ <b>ဧရာဝတီ</b>	မြို့နယ် <b>ဌာ.ကော</b>	ကျေးရွာအုပ်စု <b>မြောက်ပိုင်း</b>
		ကျေးရွာ <b>သရိုး ရွာ</b>

က။ လူဦးရေ

လူမျိုးစု	အိမ်ထောင်စုအရေအတွက်	ကိုးကွယ်သည့်ဘာသာ	အိမ်ထောင်စုအရေအတွက်
လူမျိုးစု (၁) - <b>ဧရာဝတီ</b>	<b>၇၄</b>	ဘာသာ (၁) - <b>ဘုရားရှိခိုး</b>	<b>၃၇</b>
လူမျိုးစု (၂) -----		ဘာသာ (၂) <b>ဝံ့နွဲ့တို့နွဲ့</b>	<b>၃၇</b>
လူမျိုးစု (၃) -----		ဘာသာ (၃) -----	
လူမျိုးစုရော -----		ဘာသာရော -----	
အခြား	အရေအတွက်		
မသန်စွမ်းသူများ	<b>၆</b>		<b>၆</b>
သက်ကြီးရွယ်အိုများ (၆၅ နှစ် နှင့် အထက်)	<b>၂၇</b>		<b>၂၇</b>
စစ်ဘေးရှောင်	-		-

	အမျိုးသား (အရေအတွက်)	အမျိုးသမီး (အရေအတွက်)
လူဦးရေ		
လူမျိုးစု (၁) - <b>ဧရာဝတီ</b>	<b>၂၁၅</b>	<b>၂၀၈</b>
လူမျိုးစု (၂) -----		
လူမျိုးစု (၃) -----		
အခြား		
အိမ်ထောင်စုဦးစီး	<b>၆၅</b>	<b>၉</b>

ကျွမ်းကျင်သူများမှတ်တမ်း အစီအစဉ် အစဉ်အဆက် စာတမ်းများ

စာသင်ကျောင်း	အမှတ် ခြံမပါ	ကျန်းမာရေး	မှတ် ခြံမပါ	သင်ကြားရေး စာအုပ်အစီအစဉ် အခြားများ	အမှတ် ခြံမပါ
မူလတန်းပြဆရာ/မ	<input type="checkbox"/>	တိုက်နပ်စားရုံ	<input checked="" type="checkbox"/>	စေ့စပ်	<input type="checkbox"/>
မူလတန်းကျောင်း	<input type="checkbox"/>	ကျန်းမာရေးဌာန	<input checked="" type="checkbox"/>	ဘုန်းကြီးကျောင်း	<input type="checkbox"/>
မူလတန်းကျောင်း	<input type="checkbox"/>	ကျန်းမာရေးဌာနမှ	<input type="checkbox"/>	တက္ကသိုလ်ကျောင်း	<input type="checkbox"/>
အလယ်တန်းကျောင်း	<input type="checkbox"/>	ခေးပေးခန်း	<input type="checkbox"/>	ရေစိယာနဲကျောင်း	<input checked="" type="checkbox"/>
လယ်လွန်ကျောင်း	<input type="checkbox"/>	အခြား	<input type="checkbox"/>	ဗလီ	<input type="checkbox"/>
အထက်တန်းကျောင်း	<input checked="" type="checkbox"/>			အခြား	<input type="checkbox"/>
အခြား	<input type="checkbox"/>				
မှတ်ချက်		မှတ်ချက်		မှတ်ချက်	

(ဂ) ကျွမ်းကျင်သူများမှတ်တမ်း (ကျေးရွာတွင်နေထိုင်သော သို့မဟုတ် တခြားရွာမှလာရောက်သော ကျွမ်းကျင်သူများ)

(၁) စာသင်ကျောင်း			(၂) ကျန်းမာရေး			(၃) လက်မှုပညာရှင်		
	ရွာတွင်နေ ထိုင်သူ	အခြားရွာမှ လာသူ		ရွာတွင်နေ ထိုင်သူ	အခြား ရွာမှ လာသူ		ရွာတွင် နေထိုင်သူ	အခြားရွာ မှလာသူ
မူလတန်းပြဆရာ/မ	<input checked="" type="checkbox"/>	<input type="checkbox"/>	ဆရာဝန်	<input type="checkbox"/>	<input type="checkbox"/>	လက်သမား	<input type="checkbox"/>	<input checked="" type="checkbox"/>
အထက်တန်းပြဆရာ/မ	<input type="checkbox"/>	<input checked="" type="checkbox"/>	လက်ထောက် ကျန်းမာရေးမှူး	<input type="checkbox"/>	<input type="checkbox"/>	ပန်းရုံ	<input type="checkbox"/>	<input type="checkbox"/>
အလယ်တန်းပြဆရာ/မ	<input type="checkbox"/>	<input checked="" type="checkbox"/>	အမျိုးသမီးကျန်းမာရေး ဆရာမ	<input type="checkbox"/>	<input checked="" type="checkbox"/>	လျှပ်စစ်ကျွမ်းကျင်၊ မီးသမား	<input type="checkbox"/>	<input type="checkbox"/>
မူကြိုဆရာ/မ	<input type="checkbox"/>	<input type="checkbox"/>	သားဖွားဆရာမ	<input checked="" type="checkbox"/>	<input type="checkbox"/>	ရေတိုက်သွယ်သူ	<input type="checkbox"/>	<input type="checkbox"/>
အခြား	<input type="checkbox"/>	<input type="checkbox"/>	ပြည်သူ့ကျန်းမာရေးလုပ်သား	<input type="checkbox"/>	<input type="checkbox"/>	စက်ပြင်ဆရာ	<input type="checkbox"/>	<input type="checkbox"/>
မှတ်ချက်			မှတ်ချက်			မှတ်ချက်		

(ဃ) ကျေးရွာသို့ ရောက်ရှိနိုင်သည့် လမ်းအခြေအနေ /ကျေးရွာတစ်ရွာသည် ၎င်း၏ ကျေးရွာအုပ်စုနှင့် ဆက်သွယ်ထားသော လမ်းအခြေအနေ (အောက်ပါတို့ကိုပိုင်းပါ)

ကျောက်ကြမ်းလမ်း      ကတ္တရာလမ်း      ကွန်ကရစ်လမ်း      မော်တော်ဆိုင်ကယ်လမ်း  
 ကျောက်ခင်းလမ်း      မြေသားလမ်း      လူသွားလမ်း      အခြား \_\_\_\_\_

(င) ကျေးရွာဖွံ့ဖြိုးမှုစီမံချက်

- (၁) လူထုပဟိုပြုစီမံကိန်းမစတင်မီ ဤကျေးရွာတွင်ကျေးရွာဖွံ့ဖြိုးမှု စီမံချက်ရှိခဲ့ပါသလား?  ရှိပါသည် /မရှိပါ/မသိပါ
- (၂) ရှိခဲ့ပါလျှင် ဤစီမံချက်ကို မည်သည့် ခုနှစ်တွင်ပြင်ဆင်ခဲ့ပါသနည်း?  နှစ် ၂၀၁၅ /မသိပါ
- (၃) ဤစီမံချက်ကို မြို့နယ်မှအတည်ပြုခဲ့ပါသလား?  ပြုခဲ့ပါသည် /မပြုခဲ့ပါ /မသိပါ

(စ) ခရီးအကွာအဝေး

(၁) ဤကျေးရွာ၏ပဟိုမှ ၎င်းကျေးရွာအုပ်စု၏ပဟိုအထိ ခရီးမိုင်မည်မျှကွာဝေးသနည်း? မိုင်-၁၃- /မသိပါ

(၂) ဤကျေးရွာမှ ပျံ့နှံ့နေသည့် ရောဂါများကို ထိန်းချုပ်ပေးရန်အတွက် ဤကျေးရွာအတွင်းရှိ

ကျေးရွာအုပ်စု၏ အကျယ်အဝန်းသည် ----- ဝ: ၀၀ ----- ကောင်စီရှိပြီး (ပတ်ဝန်းကျင်ဆိုင်ရာ) မြေဩဇာ/လမ်း/အခြေခံအဆောက်အအုံ/အခြား -----

မိုးရေဓာတ်ကွင်းကြောင့် ----- ၁၂၂၀ ----- မေလီလာရီ/မော်စတစ်ဆိုင်ကယ်/မြေဩဇာ/လမ်း/အခြေခံအဆောက်အအုံ/အခြား -----

(ဃ) ပတ်ဝန်းကျင်ဆိုင်ရာ သဘာဝဘေးအန္တရာယ်  
ဤကျေးရွာတွင် ရေကြီးခြင်းကဲ့သို့ သဘာဝဘေးအန္တရာယ်ကျရောက်ဖူးခြင်း ရှိပါသလား။

မရှိပါ  ရှိပါသည် ရှိလျှင်ဖော်ပြပါ -----

(ဇ) ကျေးရွာတွင် ဖွဲ့စည်းထားသော အဖွဲ့အစည်းများ  
လူထုစဟုံပြုစီမံကိန်းမတိုင်မီ ဤကျေးရွာတွင် ကျေးရွာဖွံ့ဖြိုးရေးအဖွဲ့အစည်း (သို့) ရွာသားများကိုယ်တိုင်(သို့) စီမံကိန်းတစ်ခုခုမှ ဖွဲ့စည်းထားသည့် အဖွဲ့အစည်းများရှိပါသလား။

(၁) ----- မြစ်-၈၇၉ -----

(၂) -----

(ဈ) အထွေထွေအုပ်ချုပ်ရေး ဦးစီးဌာန (GAD) မှ မှတ်တမ်းတင်ထားခြင်း  
ဤကျေးရွာသည် အထွေထွေအုပ်ချုပ်ရေး ဦးစီးဌာန (GAD) မှ မှတ်တမ်းတင်ထားမှု ရှိပါသလား။  
 မရှိပါ  ရှိပါသည်

ကျေးရွာခေါင်းဆောင်

အမည် ဦးဒါးဇာ

လက်မှတ် ဒါး နေ့ ၂၇. ၉. ၂၀၁၈

လူထုစည်းရုံးရေးမှူး

အမည် ဦးကျယ်

လက်မှတ် ကျယ် နေ့ ၂၇. ၉. ၂၀၁၈



ပုံစံ - ၈ - ၂ - စီမံကိန်းစက်ဝန်းအချိန်ဇယား (PC 2)

လမ်းညွှန်ချက်။ သက်ဆိုင်ရာလူထုစည်းရုံးရေးမှူး/လက်ထောက်နည်းပညာမှူးများမှ စီမံကိန်းစက်ဝန်းအဆင့်တစ်ခုစီပြီးစီးတိုင်း ကျေးရွာနှင့် ကျေးရွာအုပ်စုအတွက် ဤပုံစံကို ဖြည့်သွင်းရမည်။

စည်းရုံးရေးမှူး/ဝန်ထမ်း အမည် **ဦးက်ရယ်**

နေ့စွဲ **၂၇.၉.၂၀၁၈** စက်ဝန်းအားအမှတ်ခြိပ်ပါ  စက်ဝန်း(၁)  စက်ဝန်း(၂)  စက်ဝန်း(၃)  စက်ဝန်း (၄)

ပြည်နယ်/တိုင်း **ကယား** မြို့နယ် **ရွာထော** ကျေးရွာအုပ်စု **ဖြောက်ပျက်** ကျေးရွာ **သင်္ဃန်း**

စီမံကိန်းဆောင်ရွက်မှုအဆင့်များ	နေ့စွဲ		အစည်းအဝေးတွင်တက်ရောက်သူအရေအတွက်				အခြားအစည်းအဝေး	စီမံကိန်းအဆင့်
	စတင်သည့်နေ့	ပြီးဆုံးသည့်နေ့	အမျိုးသားအရေအတွက်	အမျိုးသမီးအရေအတွက်	အိမ်ထောင်စုအရေအတွက်	လူမျိုးစုတက်ရောက်သူအရေအတွက်နှင့် လူမျိုးအမည်		
၁။ ကျေးရွာစီမံကိန်း မိတ်ဆက်အစည်းအဝေး	၂၇.၉.၂၀၁၈	၂၈.၉.၂၀၁၈	၃၇	၂၇		၅၇	ကယား	
၂။ ကျေးရွာဖွံ့ဖြိုးရေး စီမံချက်ရေးဆွဲခြင်းအစည်းအဝေး	၂၇.၉.၂၀၁၈	၂၈.၉.၂၀၁၈	၃၇	၂၇		၅၇	ကယား	
၃။ ကျေးရွာအုပ်စု လုပ်ငန်းဆုံးဖြတ်ချက်ချသည့်အစည်းအဝေး	၁၇.၁၀.၁၈	၁၇.၁၀.၁၈	၉	၉		၁၈	ကယား	
၄။ မြို့နယ်အဆင့် စီမံကိန်းရေးဆွဲရေးနှင့် အကောင်အထည်ဖော်ရေးကော်မတီ၏ စီမံကိန်း သုံးသပ်မှုအစည်းအဝေး	၅.၁၁.၁၈	၅.၁၁.၁၈	မလို	မလို	မလို	မလို		
၅။ မြို့နယ် စီမံကိန်းရေးဆွဲရေးနှင့် အကောင်အထည်ဖော်ရေး ကော်မတီ၏ဆုံးဖြတ်မှုကို ရွာသို့ အသိပေးအကြောင်းကြားသည့် အစည်းအဝေး								
၆။ စီမံကိန်းလုပ်ငန်းခွဲစီမံချက်ရေးဆွဲခြင်းအစည်းအဝေး								
၆.၁။ စီမံကိန်းလုပ်ငန်း အကောင်အထည်ဖော်ရေးအစီအစဉ် ရေးဆွဲခြင်း								

# ပထမနှစ်စက်ဝန်း ကျေးရွာဖွံ့ဖြိုးရေးဦးစားပေးအစီအစဉ်

ပုံစံ - ၈ - ၃ ကျေးရွာဖွံ့ဖြိုးရေး ဦးစားပေးအစီအစဉ် (Form PC 3)

လမ်းညွှန်ချက်၊ အထောက်အကူပြု ကော်မတီသည်	အဆင့်(၃)	ကျေးရွာမှန်မှန်ချက်အစည်းအဝေး ပြီးဆုံးသောအခါ ကျေးရွာစီမံကိန်း
အထောက်အကူပြု ကော်မတီသည် လူထုစည်းရုံးရေးမှူးအကူအညီဖြင့် ဤပုံစံကိုပြည့်စုံအောင် ဖြည့်သွင်းရမည်။		
လူထုစည်းရုံးရေးမှူး/ဝန်ထမ်း အမည် <b>ဦးဘဂျယ်</b>		
နေ့စွဲ <b>၅.၅.၂၀၁၇</b>	စက်ဝန်းအား အမှတ်ခြစ်ပါ (✓) မှတ်ဝန်း(၁) <input type="checkbox"/> စက်ဝန်း(၂) <input type="checkbox"/> စက်ဝန်း(၃) <input type="checkbox"/> စက်ဝန်း(၄)	
ပြည်နယ်/တိုင်း <b>ကတား</b>	ရှားထောမြို့နယ်	ကျေးရွာအုပ်စု <b>ဖေကလိုင်</b> ၊ ကျေးရွာ <b>ဒီလိုဒါး</b>

က။ အခက်အခဲအတားအဆီးများအားဆွေးနွေးခြင်း - ယခုလက်ရှိအခြေအနေတွင် ဤကျေးရွာဖွံ့ဖြိုးတိုးတက်ရေးအတွက် အဓိက အခက်အခဲအတားအဆီးများသည် မည်သည့်များဖြစ်ပါသနည်း။ (အမျိုးသား/သမီး အနည်းဆုံးအခက်အခဲ ၅ ခုစီဖော်ပြပါ)

အမျိုးသား အဖွဲ့မှ တင်ပြသောအခက်အခဲအတားအဆီးများ		အမျိုးသမီး အဖွဲ့မှတင်ပြသောအခက်အခဲအတားအဆီးများ	
၁	ရေ အခက်အခဲ	၁	လမ်းအခက်အခဲ
၂	လမ်း အခက်အခဲ	၂	ရေအခက်အခဲ
၃	သာဓက၊ ပရားအခက်အခဲ၊ မြေပြင်ညီမျှ	၃	ကျောင်းခြံစည်းရုံးမှုကောင်း
၄	ခင်းမဆောင်စီမံမှု	၄	ခင်းမဆောင်စီမံမှု
၅	အားကစားကွင်းကျင်း(ခေတ်လုံ့လကွင်း)	၅	ပျော်ရွှင်ကျောင်းမကောင်း

ခ။ မျှော်မှန်းခြင်း - နောင်လာမည့် ( ၅ ) နှစ် အတွင်း ကျေးရွာဖွံ့ဖြိုးရေး မျှော်မှန်းလျာထားချက်များအား တင်ပြပါ။

အမျိုးသားအဖွဲ့မှ တင်ပြသောမျှော်မှန်းချက်များ		အမျိုးသမီးအဖွဲ့မှ တင်ပြသောမျှော်မှန်းချက်များ	
၁	ရေပိုက်ကန်သစ်ဖွဲ့ယူပေးရန်	၁	လမ်းဖွဲ့ပြင်ခြင်း
၂	လမ်းဖွဲ့ယူပေးရန်၊ သမားတို့အဖွဲ့ခြင်း	၂	ကျေးရွာကျေးဇာတိပြုရန်
၃	ကျောင်းအခန်းကွဲလမ်းကောင်းစေရန်	၃	ကျောင်းခြံစည်းရုံးမှုပြင်ပေးရန်
၄	သာဓက၊ ပရားအခက်အခဲ၊ မြေပြင်ညီမျှ	၄	ခင်းမဆောင်စီမံမှုပြင်ပေးရန်
၅	ခင်းမဆောင်စီမံမှု	၅	ပျော်ရွှင်ကျောင်းဖွဲ့ပြင်ပေးရန်

ဂ။ လူထုစီမံကိန်း၏ လာမည့် ( ၄ ) နှစ်အတွက် အကျိုးဝင်သော ဦးစားပေး ဖွံ့ဖြိုးတိုးတက်မှု လုပ်ငန်း အစီအစဉ်များအားဖော်ပြပါ။

အဆင့်	ကျေးရွာအတွက် ဦးစားပေး ဖွံ့ဖြိုးတိုးတက်မှု လုပ်ငန်းစဉ်များ	အဆိုပြုသူ (အမျိုးသားများ/ အမျိုးသမီးများ/အမျိုးသား+ အမျိုးသမီး)	ခန့်မှန်းကုန်ကျ စရိတ်	အကျိုးခံစားခွင့်ရှိသူ ခန့်မှန်းခြေ အရေအတွက်
၁	ခင်းမဆောင်စီမံမှု	m+b	ခန့်: ၃၀	၂၂၃
၂	ရေပိုက်ကန်သစ်ဖွဲ့ယူပေးရန်	m	ခန့်: ၁၂၀	၂၂၃
၃	ကျေးဇာတိပြု	m+b		၂၂၃
၄	ပျော်ရွှင်ကျောင်းဖွဲ့ပြင်ခြင်း			၂၂၃
၅	ကျောင်းခြံစည်းရုံး	b	ခန့်: ၁၅၀	၂၂၃
၆	ကမ္ဘာ့လမ်းဖွဲ့ခြင်း	m+b		
၇	ခင်းမဆောင်စီမံမှု	m		

၊ လူထုစီမံကိန်း၏ လာမည့် ( ၄ ) နှစ်အတွက် အကျုံးမဝင်သော ဦးစားပေး ဖွံ့ဖြိုးတိုးတက်မှု လုပ်ငန်း အစီအစဉ်များအားဖော်ပြပါ။

အဆင့်	ကျေးရွာအတွက် ဦးစားပေး ဖွံ့ဖြိုး တိုးတက်မှု လုပ်ငန်းစဉ်များ	အဆိုပြုသူ (အမျိုးသားများ/ အမျိုးသမီးများ/အမျိုးသား+ အမျိုးသမီး)	အခန်းကဏ္ဍ
၁	အားကစားကွင်း	၈	
၂	စက်ချွပ်သင်တန်း	၆	
၃			
၄			
၅			

ခေါင်းဆောင်၊ ကျေးရွာစီမံကိန်းအထောက်အကူပြုကော်မတီမှ အတည်ပြုသည်။

အမည် ----- ဦးအိမ် ----- လက်မှတ် ----- အိမ် ----- နေ့စွဲ -----

## ဒုတိယနှစ်ဝက်ဝန်းကျေးရွာဖွံ့ဖြိုးရေးဦးစားပေးအစီအစဉ်

ပုံစံ - ၈ - ၃ ကျေးရွာဖွံ့ဖြိုးရေး ဦးစားပေးအစီအစဉ် (Form PC 3)

လယ်ဥယျာဉ်ရွက် အဆင့်(၃) ကျေးရွာပျော်ပန်းချက်အစည်းအဝေး ဦးစားပေးအစီအစဉ် ကျေးရွာစီမံကိန်း အထောက်အကူပြု ကော်မတီသည် လူထုစည်းရုံးရေးပူးအကူအညီဖြင့် ဤပုံစံကိုပြည့်စုံအောင် ဖြည့်သွင်းရမည်။	
လူထုစည်းရုံးရေးပူး/ဝန်ထမ်း အမည် <b>ဦးကျယ်</b>	
နေ့စွဲ <b>၃၇.၇.၂၀၁၇</b>	စက်ဝန်းအား အမှတ်ဖြစ်ပါ (✓) <input type="checkbox"/> စက်ဝန်း(၁) ✓ စက်ဝန်း(၂) <input type="checkbox"/> စက်ဝန်း(၃) <input type="checkbox"/> စက်ဝန်း(၄)
ပြည်နယ်/တိုင်း <b>ကယား</b>	ရွာ/အစား ဦးနယ် ကျေးရွာအုပ်စု <b>ဖောဖော</b> ကျေးရွာ <b>သဂြို</b> ခါး
က။ အခက်အခဲအတားအဆီးများအားရွေးချယ်ခြင်း - ယခုလက်ရှိအခြေအနေတွင် ဤကျေးရွာဖွံ့ဖြိုးတိုးတက်ရေးအတွက် အဓိက အခက်အခဲအတားအဆီးများသည် မည်သည့်များဖြစ်ပါသနည်း။ (အမျိုးသား/သမီး အနည်းဆုံးအခက်အခဲ ၅ ခုစီဖော်ပြပါ)	
အမျိုးသား အဖွဲ့မှ တင်ပြသောအခက်အခဲအတားအဆီးများ	အမျိုးသမီး အဖွဲ့မှတင်ပြသောအခက်အခဲအတားအဆီးများ
၀ <b>ရွာတွင်းပတ်ပတ် ယူကုန်အိမ်နီးခြား</b>	၀ <b>မူ့ဖျါလျှောက် မှုရှိခြင်း</b>
၂ <b>ကောလိပ် ကွင်း မှုရှိခြင်း</b>	၂ <b>လျှောက်ခြံ ချိတ် ဖြို ပျက်ခြင်း</b>
၃ <b>ကျေးရွာ ဖောဖော မှုရှိခြင်း</b>	၃ <b>ကျေးရွာ ဖောဖော မှုရှိခြင်း</b>
၄ <b>လျှောက်ခြံ ချိတ် ယူကုန်အိမ်နီးခြား</b>	၄ <b>နားကလေး ချိတ် ကျောက် ချိတ်</b>
၅ <b>ဘာသာ / နာကျင် နာကျင် နာကျင် နာကျင်</b>	၅ <b>ရွာတွင်း မီး ပြင်ဆင်ခြင်း</b>

ခ။ မျှော်မှန်းခြင်း - နောင်လာမည့် ( ၅ ) နှစ် အတွင်း ကျေးရွာဖွံ့ဖြိုးရေး မျှော်မှန်းလျာထားချက်များအား တင်ပြပါ။

အမျိုးသားအဖွဲ့မှ တင်ပြသောမျှော်မှန်းချက်များ	အမျိုးသမီးအဖွဲ့မှ တင်ပြသောမျှော်မှန်းချက်များ
၀ <b>ကျေးရွာဖွံ့ဖြိုးရေး</b>	၀ <b>ရွာတွင်း မီး ပြင်ဆင်ခြင်း</b>
၂ <b>ရွာတွင်း မီး ပြင်ဆင်ခြင်း</b>	၂ <b>လျှောက်ခြံ ချိတ် ဖြို ပျက်ခြင်း</b>
၃ <b>ဘာသာ / နာကျင် နာကျင် နာကျင် နာကျင်</b>	၃ <b>မူ့ဖျါလျှောက် ကျောက် ကျောက်</b>
၄ <b>လျှောက်ခြံ ချိတ် ယူကုန်အိမ်နီးခြား</b>	၄ <b>နားကလေး ချိတ် ကျောက် ချိတ်</b>
၅ <b>ဘာသာ / နာကျင် နာကျင် နာကျင် နာကျင်</b>	၅ <b>ကျေးရွာ ဖောဖော</b>

ဂ။ လူထုစီမံကိန်း၏ လာမည့် ( ၄ ) နှစ်အတွက် အကန့်အသတ် ဦးစားပေး ဖွံ့ဖြိုးတိုးတက်မှု လုပ်ငန်း အစီအစဉ်များအားဖော်ပြပါ။

အဆင့်	ကျေးရွာအတွက် ဦးစားပေး ဖွံ့ဖြိုးတိုးတက်မှု လုပ်ငန်းစဉ်များ	အဆိုပြုသူ (အမျိုးသားများ/ အမျိုးသမီးများ/အမျိုးသား+ အမျိုးသမီး)	ခန့်မှန်းကုန်ကျ စရိတ်	အကန့်အသတ်ခွင့်ရှိသူ ခန့်မှန်းခြေ အရေ အတွက်
၀	<b>ကောလိပ် ကွင်း ချိတ် ဖြို ပျက်ခြင်း</b>	<b>က + မ</b>	<b>၁၅၀ သိန်း</b>	<b>၄၂၃</b>
၂	<b>ရွာတွင်း မီး</b>	<b>က + မ</b>	<b>၁၁၀ သိန်း</b>	<b>၄၂၃</b>
၃	<b>ကျေးရွာ ဖောဖော ကျောက် ကျောက်</b>	<b>က + မ</b>	<b>၆၅ သိန်း</b>	<b>၄၂၃</b>
၄	<b>နားကလေး ချိတ်</b>	<b>မ</b>	<b>-</b>	
၅	<b>ဘာသာ / နာကျင် ကွင်း</b>	<b>က</b>	<b>-</b>	

၁၁။ လုပ်ငန်းစဉ်ဆိုင်ရာ လာမည့် ( ၄ ) နှစ်အတွက် အကျိုးပေးသော ဦးစားပေး ဖွံ့ဖြိုးတိုးတက်မှု လုပ်ငန်း အစီအစဉ်များအားဖော်ပြပါ။

အဆင့်	ကျေးဇူးတင်အတွက် ဦးစားပေး ဖွံ့ဖြိုး တိုးတက်မှု လုပ်ငန်းစဉ်များ	အဆိုပြုသူ (အမျိုးသားများ/ အမျိုးသမီးများ/အမျိုးသား + အမျိုးသမီး)	အခန်းကဏ္ဍ
၁	ဒီဂျစ်တယ် ကွင်း	က	
၂	ဒီဂျစ်တယ် ဝန်ဆောင်မှု	ခ	
၃			
၄			
၅			

ခေါင်းစောင်း၊ ကျေးဇူးတင်အတွက်အကျိုးပြုကော်မတီမှ အတည်ပြုသည်။

အမည် \_\_\_\_\_ ဦးထွန်းမင်း \_\_\_\_\_ လက်မှတ် \_\_\_\_\_ ကို.ရ.မ. \_\_\_\_\_ ၀၄.၅.၂၀၂၄

# တတိယနှစ်ကျေးရွာဖွံ့ဖြိုးရေးဦးစားပေးအစီအစဉ်

ပုံစံ - ၈-၃ ကျေးရွာဖွံ့ဖြိုးရေး ဦးစားပေးအစီအစဉ် (Form PC 3)

လူထုစည်းရုံးရေးမှူး/ပန်ဆမ်း အမည်

ဦးဘဦး

စက်ပန်းအား အမှတ်(၁)၊ စက်ပန်း(၁)

စက်ပန်း(၂)၊ စက်ပန်း(၄)

ပြည်နယ်တိုင်း	ဇွန်နယ်	ကျေးရွာအုပ်စု	ကျေးရွာ
ကယား	ရှားဝေ	ဇွန်နယ်	သရိုင်း

ကျေးရွာအုပ်စုအစီအစဉ်အရ အစီအစဉ်ချမှတ်ပေးခြင်း  
 ယခုလက်ရှိအခြေအနေတွင် ဤကျေးရွာဖွံ့ဖြိုးရေးအစီအစဉ်အောက်အမိန့်အတိုင်း အစီအစဉ်ချမှတ်ပေးခြင်း ဖြစ်သည်။  
 (အစီအစဉ်အရ အစီအစဉ်ချမှတ်ပေးခြင်း)

သောက်ဆိုင်၊ ဝယ်ယူရုံ၊ ဝယ်ယူရုံ	၀
ရွာကျွန်း ဝယ်ယူရုံ	၀
အထက်ကျွန်း ဝယ်ယူရုံ	၀
ဒူး၊ ကား၊ ဝယ်ယူရုံ	၀
သစ်၊ ခဲ၊ ဝယ်ယူရုံ	၀
အထက်ကျွန်း ဝယ်ယူရုံ	၀

၀၊ ဝယ်ယူရုံအရ အစီအစဉ်ချမှတ်ပေးခြင်း  
 (အစီအစဉ်အရ အစီအစဉ်ချမှတ်ပေးခြင်း)

ရွာကျွန်း ဝယ်ယူရုံ	၀
ရွာကျွန်း ဝယ်ယူရုံ	၀
အထက်ကျွန်း ဝယ်ယူရုံ	၀
ဒူး၊ ကား၊ ဝယ်ယူရုံ	၀
သစ်၊ ခဲ၊ ဝယ်ယူရုံ	၀
အထက်ကျွန်း ဝယ်ယူရုံ	၀

၈။ လူထုဝိပဿနာ၏ လာမည့် (၄) နှစ်အတွက် အကျိုးပင်စသော ဦးစားပေး ဖွံ့ဖြိုးတိုးတက်မှု လုပ်ငန်း အစီအစဉ်များအားဖော်ပြပါ။

အဆင့်	လုပ်ငန်းစဉ်များ	ဦးစားပေး	သတ်မှတ်ချက်	အစီအစဉ်များ
	ကျွန်ုပ်တို့၏ နယ်မြေအတွင်း မြေယာ အသုံးပြုမှု စနစ်	၁	၁၇၅ ဖိနပ်	၂၁၅ ၂၀၀ နှင့်
	ကျေးလက်ဒေသများ	၂	၁၅၀ ဖိနပ်	၂၁၅ ၂၀၀ နှင့်
	ကျေးလက်ဒေသများ	၃	၆၅ ဖိနပ်	၂၀၅ ၂၀၀ နှင့်
	ကျေးလက်ဒေသများ	၄	၆၀ ဖိနပ်	၂၀၅ ၂၀၀ နှင့်

၉။ လူထုဝိပဿနာ၏ လာမည့် (၄) နှစ်အတွက် အကျိုးပင်စသော ဦးစားပေး ဖွံ့ဖြိုးတိုးတက်မှု လုပ်ငန်း အစီအစဉ်များအားဖော်ပြပါ။

အဆင့်	တိုးတက်မှု လုပ်ငန်းစဉ်များ	အချိုးသမားများ/အချိုးသား+ အချိုးသမား	အခြား
၁-	ဒီဂျစ်လီဇေးရှင်း	၈	၆၀၀
၂-	အသက်မွေးဝမ်းကြောင်း	၆	၆၀၀

အောင်စောဝင်း၊ ကျေးရွာဝိပဿနာအထောက်အကူပြုရေးကော်မတီမှ အထွေထွေအဖွဲ့ဝင်၊  
 ဦးစီးဌာန၊ ရန်ကင်း၊ ဝိပဿနာ ဝန်ကြီးဌာန၊ ၁၆.၀၇.၂၀၁၈

# စတုတ္ထနှစ်စက်ဝန်းကျေးရွာဖွံ့ဖြိုးရေးဦးစားပေးအစီအစဉ်

ပုံစံ - စ-၃ ကျေးရွာဖွံ့ဖြိုးရေး ဦးစားပေးအစီအစဉ် (Form PC 3)

လယ်ဥယျာဉ်မှူး၊ အဆင့်(၃)ကျေးရွာမှူးမှန်းချက်အစည်းအဝေးပြီးဆုံးသောအခါ ကျေးရွာစီမံကိန်း အထောက်အကူပြု ကော်မတီအဖွဲ့ လူထုစည်းရုံးရေးမှူးအကူအညီဖြင့် ဤပုံစံကိုပြည့်စုံအောင် ဖြည့်သွင်းရမည်။

လူထုစည်းရုံးရေးမှူး/ဝန်ထမ်း အမည် - ဦးဘဂျယ်

ဧကစွဲ ၅.၂၂၀၀ စက်ဝန်းအား အမှတ်ခြစ်ပါ (V)  စက်ဝန်း(၁)  စက်ဝန်း(၂)  စက်ဝန်း(၃)  စက်ဝန်း(၄)

ပြည်နယ်/တိုင်း ကယား မြို့နယ် ရှားတော ကျေးရွာအုပ်စု အောင်စိန် ကျေးရွာ သစ်ဦး

က။ အခက်အခဲအတားအဆီးများအားဆွေးနွေးခြင်း - ယခုလက်ရှိအခြေအနေတွင်ဤကျေးရွာဖွံ့ဖြိုးတိုးတက်ရေးအတွက် အဓိကအခက်အခဲအတားအဆီးများသည် မည်သည့်များဖြစ်ပါသနည်း။ (အမျိုးသား/သမီး အနည်းဆုံးအခက်အခဲ ၅ ခုစီဖော်ပြပါ)

အုပ်စုခွဲ ဆွေးနွေးမှုများမှ တင်ပြသောအခက်အခဲအတားအဆီးများ	
ခရီးကင်းလမ်းမရှိခြင်းနှင့် ရေရရှိရန်ခက်ခဲခြင်း	□ ကျား □မ □ကျား+မ
ရေရရှိရန်ခက်ခဲခြင်းနှင့် ရေရရှိရန်ခက်ခဲခြင်း	□ ကျား □မ □ကျား+မ
ရေရရှိရန်ခက်ခဲခြင်းနှင့် ရေရရှိရန်ခက်ခဲခြင်း	□ ကျား □မ □ကျား+မ
ရေရရှိရန်ခက်ခဲခြင်းနှင့် ရေရရှိရန်ခက်ခဲခြင်း	□ ကျား □မ □ကျား+မ
ရေရရှိရန်ခက်ခဲခြင်းနှင့် ရေရရှိရန်ခက်ခဲခြင်း	□ ကျား □မ □ကျား+မ
ရေရရှိရန်ခက်ခဲခြင်းနှင့် ရေရရှိရန်ခက်ခဲခြင်း	□ ကျား □မ □ကျား+မ
ရေရရှိရန်ခက်ခဲခြင်းနှင့် ရေရရှိရန်ခက်ခဲခြင်း	□ ကျား □မ □ကျား+မ
ရေရရှိရန်ခက်ခဲခြင်းနှင့် ရေရရှိရန်ခက်ခဲခြင်း	□ ကျား □မ □ကျား+မ

ခ။ မျှော်မှန်းခြင်း- ခန့်မှန်းလာမည့် (၅)နှစ် အတွင်း ကျေးရွာဖွံ့ဖြိုးရေး မျှော်မှန်းလျာထားချက်များအား တင်ပြပါ။

အုပ်စုခွဲ ဆွေးနွေးမှုများမှ တင်ပြသောအခက်အခဲအတားအဆီးများ	
ရေရရှိရန်ခက်ခဲခြင်းနှင့် ရေရရှိရန်ခက်ခဲခြင်း	□ ကျား □မ □ကျား+မ
ရေရရှိရန်ခက်ခဲခြင်းနှင့် ရေရရှိရန်ခက်ခဲခြင်း	□ ကျား □မ □ကျား+မ
ရေရရှိရန်ခက်ခဲခြင်းနှင့် ရေရရှိရန်ခက်ခဲခြင်း	□ ကျား □မ □ကျား+မ
ရေရရှိရန်ခက်ခဲခြင်းနှင့် ရေရရှိရန်ခက်ခဲခြင်း	□ ကျား □မ □ကျား+မ
ရေရရှိရန်ခက်ခဲခြင်းနှင့် ရေရရှိရန်ခက်ခဲခြင်း	□ ကျား □မ □ကျား+မ
ရေရရှိရန်ခက်ခဲခြင်းနှင့် ရေရရှိရန်ခက်ခဲခြင်း	□ ကျား □မ □ကျား+မ



၀ တျား ၀၂ ၀ ကျား+ ၂

၀ တျား ၀၂ ၀ ကျား+ ၂

၀၁ လူထုစီမံကိန်း၏ လာမည့် ( ၄ ) နှစ်အတွက် အကျုံးဝင်သော ဦးစားပေး ဖွံ့ဖြိုးတိုးတက်မှု လုပ်ငန်း အစီအစဉ်များအားဖော်ပြပါ။

ဦးစားပေးအဆင့်	ကျေးရွာအတွက် ဦးစားပေး ဖွံ့ဖြိုးတိုးတက်မှု လုပ်ငန်းစဉ်များ	အဆိုပြုသူ (အမျိုးသားများ/အမျိုးသမီးများ/အမျိုးသား+အမျိုးသမီး)	အခန်းကဏ္ဍ	ဦးစားပေးအဆင့်သတ်မှတ်ချက်	ခန့်မှန်းကုန်ကျစရိတ်	အကျိုးခံစားခွင့်ရှိမိန့်မှန်းခြေအစေ့အတွက်	
						ကျား	မ
၀	အားလပ်ရက်ပေးပေးခြင်း	၈+၂	ပညာရေး	၀	၅၀ သိန်းကျော်	၂၀၀	၄၂၃
၂	ရေပေးစနစ်ဖွဲ့စည်းခြင်း	၈+၅	ပညာရေး	၂	၁၅ သိန်းကျော်	၂၀၀	၄၂၃
၃	သိပ္ပံပညာရှင်များပို့ချခြင်း	၈+၄	ပညာရေး	၃	၄၀ သိန်းကျော်	၂၀၀	၄၂၃
၄	ကုမ္ပဏီများ	၈+၄	အခြား	၄	၂၀ သိန်းကျော်	၂၀၀	၄၂၃
၅	ရေပေးစနစ်ဖွဲ့စည်းခြင်း	၈+၅	ပညာရေး	၅	၂၀ သိန်းကျော်	၂၀၀	၄၂၃
၆							
၇							
၈							

၀၁ လူထုစီမံကိန်း၏ လာမည့် ( ၄ ) နှစ်အတွက် အကျုံးဝင်သော ဦးစားပေး ဖွံ့ဖြိုးတိုးတက်မှု လုပ်ငန်း အစီအစဉ်များအားဖော်ပြပါ။

အဆင့်	ကျေးရွာအတွက် ဦးစားပေး ဖွံ့ဖြိုး တိုးတက်မှု လုပ်ငန်းစဉ်များ	အဆိုပြုသူ (အမျိုးသားများ/အမျိုးသမီးများ/အမျိုးသား+အမျိုးသမီး)	အခန်းကဏ္ဍ
၀	ရေပေးစနစ်ဖွဲ့စည်းခြင်း၊ ကျေးရွာအတွက် ပစ္စည်းများ	၅	အခြား
၂			
၃			
၄			
၅			
၆			



ကဏ္ဍအလိုက်ဦးစားပေးဖွံ့ဖြိုးရေးလုပ်ငန်းစဉ်များ

ကဏ္ဍ	စဉ်	လုပ်ငန်းအမျိုးအစား	အဆိုပြုသူ (အမှန်ဖြစ်ရန်)			ခုနှစ်	ထောက်ပံ့မည့်အဖွဲ့ အစည်း(သို့) ဌာန	မှတ်ချက်
			ကျား	မ	ကျား +မ			
အခြေခံအဆောက်အအုံကဏ္ဍ (လမ်း၊ တံတား၊ ရေရရှိရေး၊ မီးလင်းရေး)	၁	သံရေပိုက်သွယ်တန်းခြင်း			✓			
	၂	ကျောက်ချောလမ်းခင်းခြင်း			✓			
	၃	လမ်းမီးတပ်ဆင်ခြင်း			✓			
	၄							
	၅							
	၆							
	၇							
လူမှုစီးပွားကဏ္ဍ(ပညာရေးကျန်းမာရေးနှင့်ဆိုင်သောအဆောက်အအုံများ နှင့် အခြားလိုအပ်ချက်များ)	၁	စာသင်ကျောင်းအိမ်သာ ၂ခန်းတွဲ ၂လုံးတည်ဆောက်ခြင်း			✓	၂၀၂၀	CDD	
	၂	စာသင်ကြောင်းခြံစည်းရိုးကာရံခြင်း			✓			
	၃							
	၄							
	၅							
အသက်မွေးဝမ်းကြောင်းကဏ္ဍ	၁							
	၂							
	၃							
	၄							
	၅							

အခြားကဏ္ဍ (ဌာနဆိုင်ရာများသို့ လွှဲပြောင်းနိုင်ခြင်းနှင့် အကောင်အထည်ဖော်နိုင်ခြင်းမရှိသောလုပ်ငန်းများ)	၁	ဧည့်ခံကျွေးမွေးပစ္စည်းများ ပံ့ပိုးခြင်း			✓				
	၂								
	၃								
	၄								
	၅								
	၆								
သဘာဝဘေးအန္တရာယ်လျော့ ပါးရေးကဏ္ဍ	၁								
	၂								
	၃								
	၄								
	၅								
	၆								

ဦးစားပေးလုပ်ငန်းအကျဉ်းချုပ်ဇယား

စဉ်	လုပ်ငန်းအမည်	ဦးစားပေး အဆင့်	အဆိုပြုသူ (ကျား)	အဆိုပြုသူ (မ)	အဆိုပြုသူ (ကျား+မ)	မှတ်ချက်
၁။	စာသင်ကျောင်းအိမ်သာနှစ်ခန်းတွဲ နှစ်လုံတည်ဆောက်ခြင်း	၁			✓	
၂။	စာသင်ကျောင်းခြံစည်းရိုးကာရံခြင်း	၂			✓	
၃။	သံရေပိုက်သွယ်တန်းခြင်း	၃			✓	
၄။	ကျေးရွာတွင်းလမ်းမီးတပ်ဆင်ခြင်း	၄			✓	
၅။	ကျေးရွာတွင်းကျောက်ချောလမ်းခင်းခြင်း	၅			✓	
၆။	ဧည့်ခံကျွေးမွေးပစ္စည်းများ ပံ့ပိုးခြင်း	၆		✓	✓	
၇။		၇				
၈။						
၉။						
၁၀။						
၁၁။						
၁၂။						
၁၃။						

ပါဝင်ဆွေးနွေးသူ

မှတ်တမ်းတင်သူ

ကျား - ၂၇ဦး

အမည် -ဦးဘဲရယ်

မ- ၃၁ဦး

ရာထူး-လူထုစည်းရုံးရေးမှူး

လုပ်ငန်းဆောင်ရွက်မှု မှတ်တမ်းခါတ်ပုံများ

