



ပြည်ထောင်စုမြန်မာနိုင်ငံတော်အစိုးရ
 စိုက်ပျိုးရေး၊ မွေးမြူရေးနှင့် ဆည်မြောင်းဝန်ကြီးဌာ
 ကျေးလက်ဒေသဖွံ့ဖြိုးတိုးတက်ရေးဦးစီးဌာန

National Community Driven Development Project
 လူထုဖွံ့ဖြိုးစီမံကိန်း၊ လှိုင်းဘွဲ့မြို့နယ်



အောက်ရေပူကျေးရွာအုပ်စု
 တည်ကြီးကျေးရွာ

မာတိကာ

စဉ် အကြောင်းအရာစာမျက်နှာ

၁။	လှိုင်းဘွဲ့မြို့နယ်အခြေပြမြေပုံ	၁
၂။	ကျေးရွာမြေပုံ (တည်နေရာ)	၂
၃။	အုပ်စုတွင်ပါဝင်သောကျေးရွာများစာရင်း	၃
၄။	ကျေးရွာအခြေခံအချက်အလက်များ (ကျေးရွာသမိုင်းကြောင်း)	၄
၅။	လူထုပူးပေါင်းပါဝင်သောလူမှုဆန်းစစ်ခြင်းနှင့် အကဲဖြတ်ခြင်း လုပ်ငန်းစဉ် (PSA/PRA) အကျဉ်းချုပ်ဇယား	၅
၆။	ကျေးရွာဖွံ့ဖြိုးရေးအစီအစဉ်အတွက်အသုံးပြုခဲ့သော PRA tools တစ်ခုချင်းစီအတွက်သုံးသတ်ချက်များ	
	၁။ကျေးရွာလူမှုရေးနှင့်အရင်းအမြစ်ပြမြေပုံ(Social Map).....	၆-၇
	၂။ရာသီခွင်ပြပြကွဲဒီဇိုင်း(Seasonal Cleander).....	၈-၉
	၃။ဥစ္စာနေကြွယ်ဝမှုပြဇယား (Wealth Ranking).....	၁၀-၁၁
	၄။ ကျား၊မပင့်ကူအိမ်သုံးသပ်ခြင်း(Cob Web).....	၁၂-၁၃
	၅။အရင်းအမြစ်အသုံးချမှုပုံစံပြဇယား(Asset Mapping).....	၁၄-၁၅
	၆။အဖွဲ့အစည်းချိတ်ဆက်မှုပြဇယား (Veen Diagram).....	၁၆-၁၈
၇။	ကော်မတီဝင်များရွေးချယ်ခြင်းနှင့် ကျေးရွာဖွံ့ဖြိုးရေးအစီအစဉ် ဆောင်ရွက်မှုမှတ်တမ်း	၁၉
၈။	ကျေးရွာအချက်အလက်များ(PC 1)	၂၀-၂၃
၉။	စီမံကိန်းစက်ဝန်းအချိန်ဇယား(PC 2).....	၂၄
၁၀။	ကျေးရွာဖွံ့ဖြိုးရေးဦးစားပေးအစီအစဉ် (PC 3).....	၂၅-၃၄
၁၁။	အစည်းဝေးမှတ်တမ်းများ	၃၅-၃၆
၁၂။	ကဏ္ဍအလိုက်ဦးစားပေးဖွံ့ဖြိုးရေးလုပ်ငန်းစဉ်များ.....	၃၇

၁။ လိုင်းဘွဲ့မြို့နယ်အခြေပြမြေပုံ

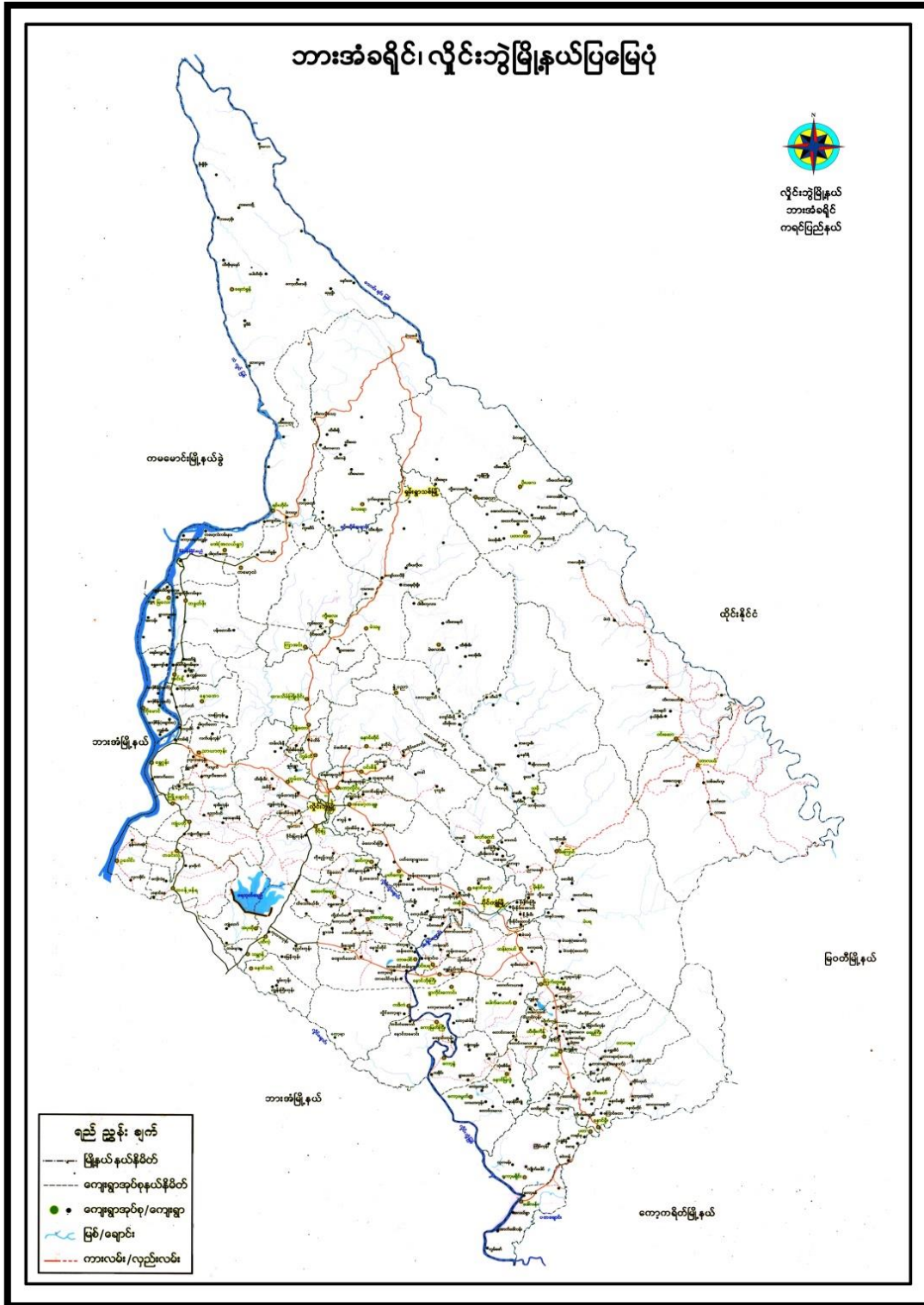

၂။ ကျေးရွာမြေပုံ (တည်နေရာ)

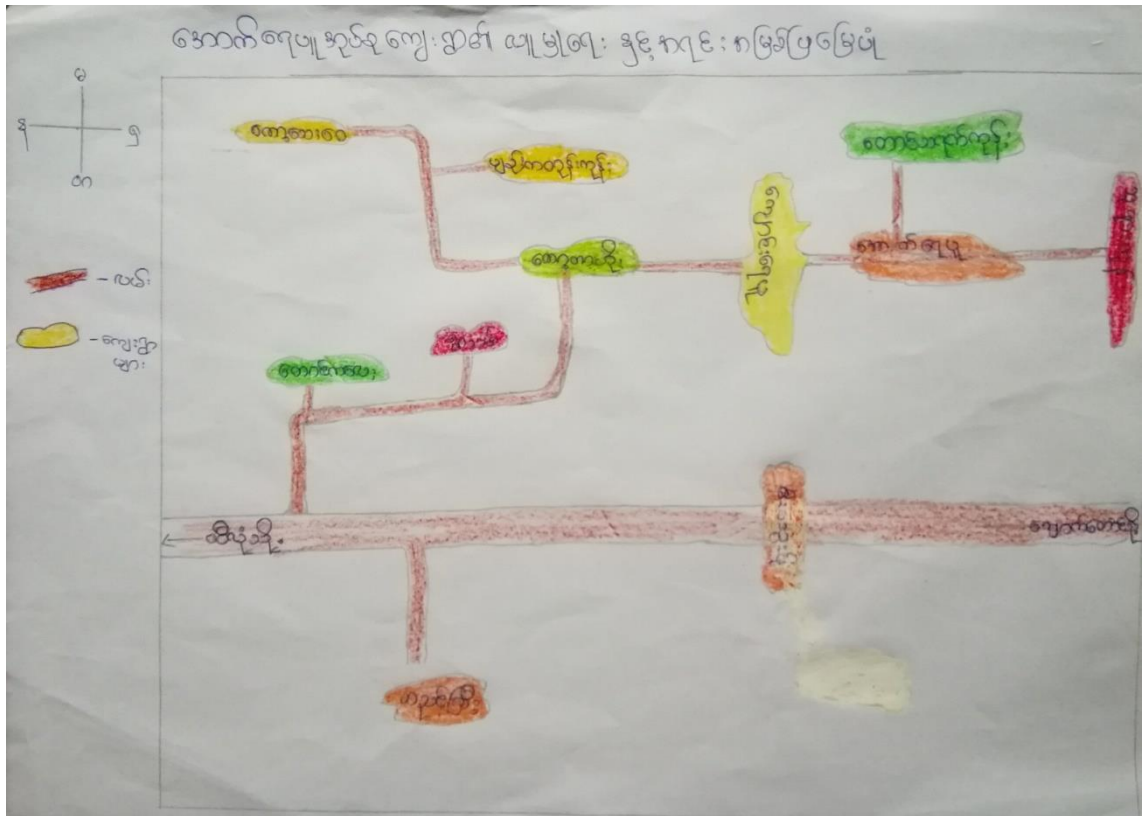

၃။ အုပ်စုတွင်ပါဝင်သောကျေးရွာများစာရင်း

၁။ အောက်ရေပူ

၂။ တောင်သရက်ကုန်း

၃။ ဘုရားကုန်း

၄။ ကျောင်းရေပူ

၅။ ကော့တာဟိုး

၆။ ကော့သေးဝေ

၇။ ရွာသစ်

၈။ ပျဉ်းကတိုးကုန်း

၉။ တောင်ကလေး

၁၀။ မီးသွေးဖို

၁၁။ တညင်ကြီး

၄။ ကျေးရွာအခြေခံအချက်အလက်များ (ကျေးရွာသမိုင်းကြောင်း)

တည်ထောင်ပြီး ကျေးရွာ သမိုင်း အကြောင်း

ယခင်က နယ်မြေ အေးချမ်း တည်ငြိမ်မှု မရှိသဖြင့် (၁၃၄၉) ခုနှစ်တွင် စစ်ပြေး၊ စစ်ဒဏ်ကြောင့် ဤဒေသများမှာ ပြောင်းရွှေ့နေထိုင်ခဲ့ကြသည်။ နယ်မြေအေးချမ်း ယာယီသဖြင့် (၁၃၅၆) ခုနှစ်မှစ၍ ဖြန့်လှည့် ပြောင်းရွှေ့နေထိုင်ခဲ့သည်။ (၁၃၅၈)ခုနှစ် တွင် အိမ်ခြေ (၁၀)လုံး အိမ်ထောင်စု (၁၅)စု တည်ရှိခဲ့သည်။ (၁၃၅၉) ခုနှစ်မှာ ကလေးသူငယ်များ ကိုယ်အား ကိုယ်ကိုးစနစ်ဖြင့် ကလေး(၁၂)ဦး စာသင်ပေးခဲ့ပါ သည်။ (၁၀၀၇) ခုနှစ်တွင် ဝါးကျောင်း ဆောက်လုပ်ပေးခဲ့သည်။ ဝါးကျောင်းပေါ် သို့ ကလေးသူငယ် (၃၀)ဦး စာသင်ခဲ့ပါသည်။ (၁၀၁၃) ခုနှစ်တွင် ကိုယ်အားကိုးစနစ် ကိုယ်အား ကိုယ်ကိုးစနစ်ဖြင့် သစ်ကျောင်း သည် ဖွင့်ပေး ဖွင့်ပေး ကာ တည်ဆောက်ခဲ့ပါ သည်။ (၁၀၁၄) ခုနှစ်က (အ.မ.က) နှင့် တရားဝင်ရရှိခဲ့သည်။ (၁၀၁၅) ခုနှစ်တွင် (အ.မ.က) တည်ထောင်ပြီး ရရှိခဲ့သည်။ ၁၀. ၁၂. ၂၀၁၅ ဂုဏ်ထူးသည် အမက အဆင့်တိုးဖြင့် ဖွင့်ပေး ဖွင့်ပေး သည်။ (၂၀၁၆ / ၂၀၁၇) မိုင်ခွဲ တော် အစိုးရသည် တိုက်ကျောင်း အများ (၉၀) အား (၃၀) ပေရှိ တိုက်ကျောင်း သည်ဖြင့် အလင်း ရောင်ဆောင်ပေးခဲ့သည်။

ဘာသာရေး အဖွဲ့အစည်း စန္ဒရီ တော် ၁၃၄၆ ခုနှစ် ကျောင်း သည် (၁၃၆၇) ခုနှစ် တပေါင်း လပြည့်ကျော် (၈) ဂုဏ်ထူးတွင် တည်ဆောက်ပြီး ဦးစိုး ဦးစိုး ဆရာတော်ဘုံ ယာတော် များ သတင်း သုံး နေထိုင်ခဲ့ပါသည်။

ယခင်က လမ်းပန်း ဆက်သွယ်ရေး အခက်ခဲ ရှိပါသဖြင့် (၁၃၇၄) ခုနှစ်တွင် သွားလမ်း သည် ပေါက်လုပ်ခဲ့ပါသည်။ (၁၃၇၅) ခုနှစ် တရားရုံး ဖွဲ့စည်း (၁၄) ဂုဏ်ထူးတွင် ဖွင့်ပေး ဖွင့်ပေး သည်။ စာသင်ကျောင်း သို့ (၂၀၁၄) ခုနှစ် မြန်မာ့ သမိုင်းလမ်း ပေါက်လုပ်ပြီး ဤ ဒေသဒေသတော် လမ်းများ အားလုံး ဦးစိုး စာသင်ပေးခြင်း မြေ ဧရိယာရှိ (၃၃၃.၀၀) ဧက ရှိသဖြင့် လျှင်းဆွဲမြို့နယ် ဆောက်လုပ်ရေး ဦးစီးဌာနမှ ကမောပေါ် တောင်ခြေ သို့ တည်ထောင်ပြီး ကျေးရွာပင် ခေါ်ပါ သည်။

လူမှုရေး အရင်းအမြစ်များ

ကျေးရွာဖွံ့ဖြိုးရေးနှင့် ဆန်းစစ်ခြင်း

ကျေးရွာအုပ်စုအသက်ရှေးမှု - ကျေးရွာတည်ထိုင်ခြင်း - ၂၀၁၆ ခုနှစ်၊ ဇူလိုင်လ ၃၀-၂၀၁၆

- ယခုရေးဆွဲထားသော လူမှုရေးနှင့် အရင်းအမြစ်ပြုစုမှုတွင် ကျေးရွာရှိ အခြေခံအဆောက်အအုံများ ပြုပြင်သည်။
- ကျေးရွာတွင် အသက်မွေးဝမ်းကြောင်းလုပ်ငန်း အနေဖြင့် စေတီတောင်ကို နှိပ်ပြီး ရာသီထွက် အခါ အဖိုးရှက်များကို ရောင်းချပြီး အခါအခါ အသက်မွေးဝမ်းကြောင်းပြုပြင်သည်။ ကျွဲအဖိုးလုပ်ငန်းများ နှစ်လပတ်ပတ် လုပ်ငန်းများလည်း အနည်းငယ်လုပ်ကိုင်လေ့ရှိသည်။
- ကျေးရွာသူ/သားများ အားလုံး ကရင်လူမျိုးများဖြစ်ပြီး အားလုံးဇနီးဘဝသားများကို ကွယ်လွန်ခဲ့သည်။
- ရွာတွင် ဘီးခြားနေထိုင်သော အုပ်စုများ မရှိပါ။
- အခြား အရပ်ဒေသ သို့သွားရောက်၍ အလုပ်လုပ်ကိုင်လေ့ရှိသော ရွေးမြောင်းလုပ်သားများလည်း ရှိသည်။
- လွန်ခဲ့သော (၅) နှစ်နှင့် နှိုင်းယှဉ်လျှင် လျှင် ကျေးရွာတွင် အပင်များ ပြုန်းတီးလျက်ရှိသည်။
- ကျေးရွာတွင် ထပ်မံဖြင့် ဆင်ရန် လိုအပ်သော အခြေခံအဆောက်အအုံများမှာ- ဂါး၊ ကံကား ဖြစ်၍ အသစ်ဆောက်လုပ်ရန် လိုအပ်သော အဆောက်အအုံမှာ - စားပေးခန်း အသစ်ဆောက်လုပ်ရန် လိုအပ်ပါသည်။

မူးပေါင်းပါဝင်ကျေးရွာသူ - ကျား (၁၃၅)၊ မ (၁၇၅)

၂။ ရာသီခွင်ပြပြကွဲဒီနီ (Seasonal Cleander)

ရာသီခွင်ပြပြကွဲဒီနီ

ကျေးရွာအုပ်စု - အောက်ရေယု
 ကျေးရွာ - တပင်ကြီး
 မြို့နယ် - လှိုင်ခွဲ
 ရက်စွဲ - ၃.၆.၂၀၁၉

အခြေအနေအရာ	၁	၂	၃	၄	၅	၆	၇	၈	၉	၁၀	၁၁	၁၂
ကာလဥပဒေ												
မိုးကုန်ပျိုးရေ												
ဝင်ငွေ	၀	-	-	-	-	-	-	-	-	-	၀	၀
ကျန်းမာရေး	-	-	-	-	-	-	-		-	-	-	-
ပွဲတော်			-						-	-	-	-
အားလပ်ချိန်		-	-	-	-	-	-	-	-	-	-	-

ပါဝင်ဆွေးနွေးသူဦးရေ = ကျား < ၁၃ / မိန်းမ < ၁၇ > ဦး

ရာသီဥတု အကျိုးပြု

ကျေးဇူးပြုပြီး ဆန်းစစ်ခြင်း

ကျေးဇူးတင်စွာ အထောက်အကူ ပေးအပ်ခြင်းအတွက် ကျေးဇူးတင်စွာ ဆက်သွယ်ခြင်း။ ရက်စွဲ ၃.၆.၂၀၁၉

- ယခု ရေ၊ ဆွဲထားသော ရာသီဥတုပြုပြင်မှုဒီဇိုင်းတွင် ရာသီဥတု ခြိုက်ယူပြီး ရေ၊ ဝင်ဖွဲ့၊ ကျန်းမာရေး၊ ပြင်ဆင်မှုနှင့် အားလပ်ချိန်ခေတ် အချက်များ ပါဝင်သည်။
- ကျေးဇူးတင်စွာ ဝမ်းကိုသာ ခြိုက်ယူပြီး ပြုသည်။
- ကျွန်ုပ်တို့ လုပ်ကိုင်သူများနှင့် ရာသီဥတု အားလပ်ချိန်ခေတ် ဖြစ်ပြီး လုပ်ကိုင် နေရာခြင်း ကြောင့် ဝင်ဖွဲ့မှုများ ပြုပါ။
- တစ်ခု၊ က ဆို၊ ဝါ ဆို၊ ဝါခေါင်၊ ဝါလျှောက် နှင့် တစ်ဆောင်များ လုပ်ကိုင် သည် ရာသီဥတု တော် စေးများ ပြုသည်။
- ကျေးဇူးတင်စွာ အားလပ်ချိန် ပြု၍ နည်းသည်။ လက်ထောက်လုပ်ငန်းဖြစ်ပြီး လျှင် လျှင် ဖြစ်ပြီး လုပ်ကိုင် ပြုသည်။
- ပြုသည့်/အားလပ်ချိန် ဖြစ်ပြီး အခါတွင် ကလေးများ သောကြာနေ့ ပွင့် လင်း ရာသီဥတု စီမံကိန်း အား ကကောဇ်အထည်ဆော် ပြုကိုင်သည်။

ပူးပေါင်းပါဝင် ကျေးဇူးပြုပြီး - က (၁၃၅)၊ မ (၁၃၅)

၃။ ဥစ္စာခန့်ကြယ်ဝမှုပြဇယား (Wealth Ranking)

ဖြိုနယ် = ဖျိုင်းခွဲ ဇူလိုင် = ၃.၆.၂၀၁၉		ဥစ္စာခန့်ကြယ်ဝမှုပြဇယား ကျေးရွာအုပ်စု = ကောက်ရေမှု ကျေးရွာ = ၈၂၁၆ဦး	
အစအစဉ်	သတ်မှတ်ချက်	အိမ်ထောင်စုအရေအတွက်	ရာခိုင်နှုန်း
အပြေ နည်းဆုံး	တိုက်အိမ်၊ သစ်အိမ်၊ လုပ် (၁၆-၈၀) > ဆင်ကပ်၊ ကား၊ လုပ်ထွက်၊ ကျွဲ၊ ခွေး	၅	၅%
အလယ်အလတ်	သစ်အိမ်၊ အိမ်၊ သစ်လုပ်၊ လုပ်ထွက်၊ နေ့စား၊ လှေ	၄၀	၄၇%
အပြေ နည်းဆုံး	ဝါးအိမ်၊ ဈေး၊ ရောင်း၊ ဗြဟ္မ၊ သဲ	၄၈	၅၂%
စုစုပေါင်း		၉၃	၁၀၀%
ပါဝင်အဖွဲ့တွေးသူဦးရေ = (က) + (ခ) > (၁၂) + (၁၈) ဦး			

ဥစ္စာဓန ဖြစ်ပေါ်ပေါက်မှု

အွေးမြေးခြင်းနှင့် ဆင်းရဲကြွင်း

ကျေးဇူးတင်စွာ အောက်ရေးပါ။ ကျေးဇူးတင်စွာ တစ်ခါကြီး ရက်စွဲ ၃-၆-၂၀၁၉

- တစ်ခါကြီး ကျေးဇူးတင် အိမ်ထောင်စု (၉၃) ခု ရှိပါသည်။
- ဥစ္စာဓန ပိုမိုချိန် မျှအဆင့်ကို အဆင့် (၁) မဖြေလည်ဆုံး၊ အဆင့် (၂)၊ အဆင့် (၃)၊ အဆင့် (၄)၊ အဆင့် (၅) မဖြေလည်ဆုံးဟု အဆင့် (၃) ဆင့်ခွဲခြားသတ်မှတ်ထားပါသည်။
- ရှာ၏ အလုပ်အကိုင် အဆင့်က ဒုတိယ အများဆုံးဖြစ်ပြီး အိမ်ထောင်စု (၄၀) ရှိပါသည်။ မဖြေလည်ဆုံးက အိမ်ထောင်စု (၄၈) ဖြစ်ပေမကများဆုံးဖြစ်ပါသည်။
- အဆင့် (၂) နှင့် အဆင့် (၃) များ ဝန်ရခြင်းမှာ အလုပ်အကိုင် အခွင့်အလမ်းနည်းပါးခြင်းနှင့် အရင်းအနှီး မရှိခြင်းတို့ကြောင့်ဖြစ်ပါသည်။
- အလုပ်အကိုင် နှင့် မဖြေလည်ဆုံးသူများကို စီမံကိန်းတွင် လာအောင်အစည်းအဝေး၊ စာနာခြင်း၊ နေရာပေးခြင်း၊ ပါဝင်ဆုံးဖြတ်ခြင်းတို့ဖြင့် လုပ်ရမည်ဖြစ်ပါသည်။
- အခြေခံ အဆောက်အအုံ ဂရုတစိုက်မှုများ တွင် ပါဝင်လုပ်ကိုင်စေခြင်းဖြင့် အလုပ်အကိုင် နှင့် မဖြေလည်ဆုံး သူများ ဝင်ငွေတိုးလာနိုင်ပါသည်။

ပူးပေါင်းပါဝင် အွေးမြေးသူ - ကျား (၁၂ ဦး) ၊ မ (၁၈ ဦး) ၊

ဆေးမုန်းခြင်းနှင့် ဆန်းစစ်ခြင်း

ကျေးဇူးတင်စွာ အသက်ရှေးဗျာ - ကျေးဇူးတင်စွာ ဆည်းဖြူ - ရက်စွဲ ၃-၆-၂၀၁၉

- အမျိုးသား၊ အမျိုးသမီးများ၏ အခန်းကဏ္ဍနှင့် အခြေအနေအထားပင်ကို အဓိကထား၍ သင်္ကာတွင် အကယ်အလျောက် အခွင့်အလမ်း၊ ဆုံးဖြတ်ချက်ချမှတ်ခြင်းနှင့် ပညာရေးတို့တွင် အမှတ်များ အတူတူပင် ဤနေ့ ဖြောင်းစေ့ရသည်။
- အမျိုးသမီးများသည် အဖွဲ့အစည်းများတွင် ပါဝင်ခြင်း၊ ဦးဆောင်နိုင်မှု၊ ဝင်ရောက်မှုနှင့် ပျက်စီးမှုတို့တွင် အားနည်းပြီး ကျင့်အိမ်မှုကိစ္စသည် အမှတ်များ အပြောင်းအလဲ ဖြစ်ပေါ်သည်။
- အဓိကကျသော အဖွဲ့အစည်းတွင် ပါဝင်မှု၊ ဦးဆောင်နိုင်မှုနှင့် ဝင်ရောက်မှု နည်းလမ်းဖြင့် မှာ မိမိကိုယ်ကိုယ် ယုံကြည်မှု အားနည်းခြင်း၊ အတွေ့အကြုံ နည်းပါးခြင်း၊ အလုပ်အားခတန်းတူမရှိခြင်း၊ ဖြောင်းစေ့မပြောရမီ အခြေအနေ ပါဝင်မှုမရှိဘဲ ဖြစ်နေသည်။
- ကျေးဇူးတင်စွာ စီမံကိန်း၊ လုပ်ငန်း အကောင်အထည်ဖော် ဆောင်ရွက်ရာတွင် အမျိုးသမီးများ၏ အခြေအနေအထား အား အလေးထားစဉ်းစားပေးပြီး လက်တွေ့အခြေအနေနှင့် ဆောင်ရွက်ရမည်။

ပူးပေါင်းပါဝင် ဆွေးနွေးသူ - ကျား (၁၅ဦး)၊ မ (၁၈ဦး)

၅။ အရင်းအမြစ်အသုံးချမှုပုံစံပြဇယား(Asset Mapping)

အရင်းအမြစ်အသုံးချမှုပုံစံပြဇယား

မြို့နယ် - လှိုင်ဘွဲ့
ဂရုစိုက် - 3.6.2019

ကျေးရွာအုပ်စု - ဒေသကရေငူ
ကျေးရွာ - တညင်ကြီး

<က> <မ> <က> + <မ>

ကျေးရွာအုပ်စု	ကျေးရွာ
ကျေးရွာအုပ်စု	ကျေးရွာ
ကျေးရွာအုပ်စု	ကျေးရွာ
ကျေးရွာအုပ်စု	ကျေးရွာ
ကျေးရွာအုပ်စု	ကျေးရွာ
ကျေးရွာအုပ်စု	ကျေးရွာ

<က> = ၁၂၃၄
<မ> = ၅၆၇၈

အရင်းအမြစ်အသုံးချမှုပုံစံပြဇယား

မြို့နယ် - လှိုင်ဘွဲ့
ဂရုစိုက် - 3.6.2019

ကျေးရွာအုပ်စု - ဒေသကရေငူ
ကျေးရွာ - တညင်ကြီး

<က> <မ> <က> + <မ>

ကျေးရွာအုပ်စု	ကျေးရွာ
ကျေးရွာအုပ်စု	ကျေးရွာ
ကျေးရွာအုပ်စု	ကျေးရွာ
ကျေးရွာအုပ်စု	ကျေးရွာ
ကျေးရွာအုပ်စု	ကျေးရွာ
ကျေးရွာအုပ်စု	ကျေးရွာ

<က> = ၁၂၃၄
<မ> = ၅၆၇၈

အရှင် အဒိတ် သံဃိယျာဠိ တိပိဋက

ဆွေးနွေးခြင်းနှင့် အနီးဝင်ခြင်း

ကျေးဇူးအုပ်စု-ဆောက်ရေမှု-ကျေးဇူး တပည့်ကြီး- ရက်စွဲ ၃-၆-၂၀၁၉

- တောလံ့ကွင်း၌ ဝတ်လုပ်ဆောင်ရာ၌ အမျိုးသားများသာ သံဃိယျာဠိ အရှင် အဖြစ်ထိန်းချုပ်မှုမှာ အမျိုးသား / သမီးများ အတူတူပင် ထိန်းချုပ်ကြသည်။
- အမျိုးသမီးများ သီးသန့် သံဃိယျာဠိ မရှိပါ။
- အမျိုးသား / အမျိုးသမီးများ သီးသန့် ထိန်းချုပ်မှု မရှိပါ။
- ဂမ္ဘီ၊ သူရဲ၊ ငြိမ်းကျောင်း၊ တောင်၊ လပင်၊ ကျောင်း၊ ဆိုင်ကပ်၊ ကား၊ ထုံးတမ်း၊ သင်္ချိုင်း၊ နှင်းတံတားတို့သည် အမျိုးသား၊ သမီးများ အရှင်အဖြစ် သံဃိယျာဠိ အတူတူပင် သံဃိယျာဠိသည်။
- ဂမ္ဘီ၊ သူရဲ၊ ငြိမ်းကျောင်း၊ တောင်၊ တံတား၊ လပင်၊ သင်္ချိုင်း၊ ကျောင်း၊ ထုံးတမ်း၊ ကား၊ ဆိုင်ကပ်တို့သည် အမျိုးသား၊ အမျိုးသမီးများ အတူတူပင် ထိန်းချုပ်ကြသည်။
- အမျိုးသမီးများသည် အမျိုးသားကဲ့သို့ ထိန်းချုပ် နှိပ်စွမ်း၍ သော်လည်း မိမိကိုယ်ကို ယုံကြည်မှုအားနည်းခြင်း၊ အတွေ့အကြုံနည်းပါးခြင်း၊ ကြောက်ရွံ့ခြင်း၊ အမျိုးသားများနှင့် နှိုင်းယှဉ်ပါက အခွင့်အရေးနည်းပါးခြင်း၊ တွေ့ရသည်။
- အမျိုးသားများအနေဖြင့် အမျိုးသမီးများအား လက်တွေ့ခေါ်ယူခြင်း၊ ဗဟုသုတများ ပြောပြခြင်းဖြင့် အမျိုးသား၊ အမျိုးသမီးများ တစ်တူအခွင့်အရေး ရရှိပါသည်။

ပူဇော်ပေါင်းပေါင်းဆွေးနွေးသူ- ကျား (၁၅)၊ မ (၁၈)

၆။ အဖွဲ့အစည်းချိတ်ဆက်မှုပြဇယား (Veen Diagram)



ဒာယွဒာစဉ်းချိတ်ဆက်မှု

ကျေးဇူးအုပစု - ဒေဘာက်ရေ

မြို့နယ် - လှိုင်ဘွဲ့

ကျေးဇူး - တာသင်ကြီး

ရက်စွဲ - ၃.၆.၂၀၁၉

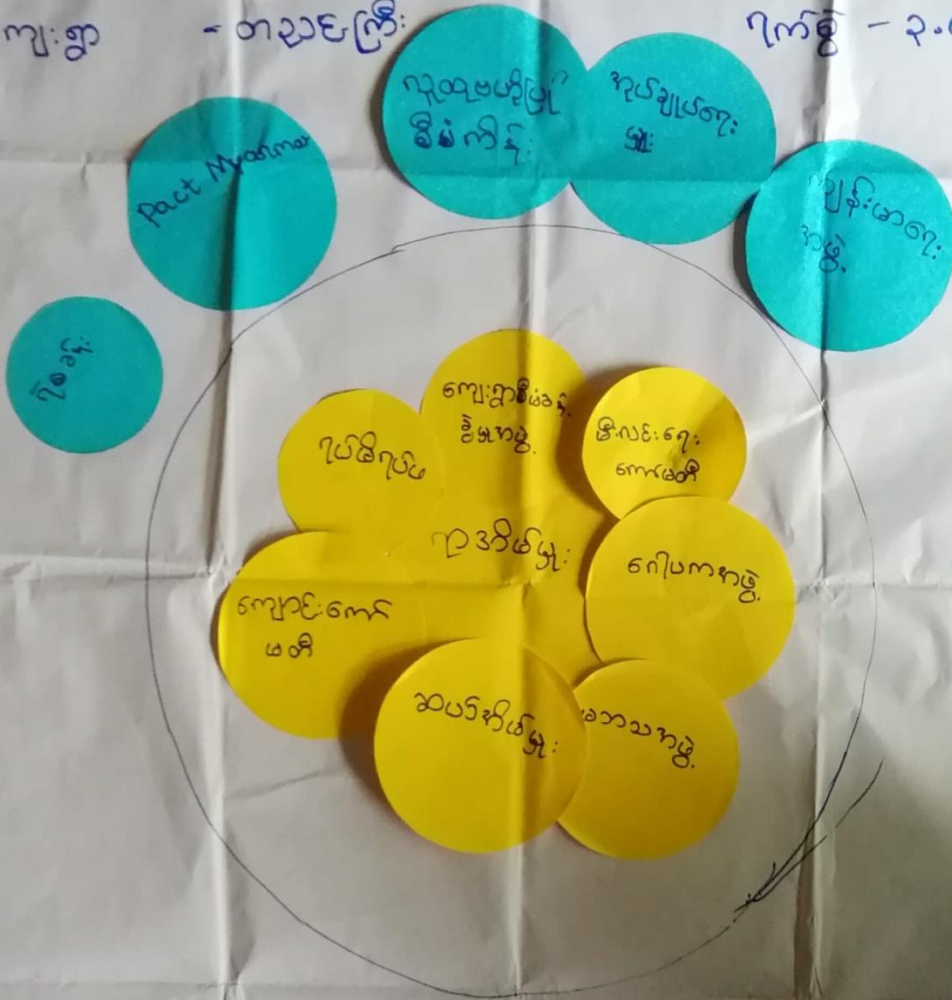

မင်းပိုင်

ကျေးဇူးဒြင်းနှင့် ဆန်းစစ်ခြင်း

ကျေးဇူးအုပ်စု-အောက်ရေပူ-ကျေးဇူး-တည်ငြိမ်း-ရက်စွဲ ၃-၆-၂၀၁၉

- ကျေးဇူးတွင်းရှိ ဖွဲ့စည်းထားသော အဖွဲ့အစည်း (၈)ရပ်ဖြင့် ကျေးဇူးတွင်း ပြင်ပရှိ အဖွဲ့စည်းထားသော အဖွဲ့အစည်း (၅)ရပ်ပါသည်။
- ကျေးဇူးတွင်းရှိ ဖွဲ့စည်းထားသော အဖွဲ့အစည်းများမှာ ကျောင်းကော်မတီ၊ ဂုဏ်ထူးဆောင်၊ ဂေါ်ပက အဖွဲ့၊ ဂုဏ်ထူးဆောင်များ၊ ဆယ်စိမ်းများ၊ မဟာသမား၊ မီးလင်းရေးကော်မတီ၊ ကျေးဇူးစီမံခန့်ခွဲမှုအဖွဲ့တို့ဖြစ်ကြသည်။
- ကျေးဇူးပြင်ပမှ ကျေးဇူးတွင်း ချိတ်ဆက်နေသော အဖွဲ့အစည်းများမှာ ကျွန်းဆေးအဖွဲ့၊ အုပ်ချုပ်ရေးမှူး၊ ဂုဏ်ထူးဆောင်၊ ကျေးဇူးလက်စွဲစီ၊ Pact Myanmar တို့ဖြစ်ကြသည်။
- ဂုဏ်ထူးဆောင်သည် ကျေးဇူးတွင်းရှိ အဖွဲ့အစည်းများနှင့် ဖွဲ့စည်းတိုက်တွန်းရေးတွင် အဓိကဦးဆောင်သည်။ ကျေးဇူးစီမံခန့်ခွဲမှုအဖွဲ့သည် ဖွဲ့စည်းရေးကော်မတီတွင် ပါဝင်ဆောင်ရွက်သည်။
- ဆယ်စိမ်းများ၊ ဂုဏ်ထူးဆောင်၊ မဟာသမား၊ ဂေါ်ပက အဖွဲ့တို့သည် ကျွန်းဆေး၊ သာရေး၊ နဂေး၊ သာသာရေးတို့တွင် အဓိကပါဝင်သည်။
- ကျောင်းကော်မတီ အဖွဲ့သည် ပညာရေးဘက်တွင် အဓိကဦးဆောင်သည်။
- မီးလင်းရေးကော်မတီ အဖွဲ့သည် မီးလင်းရေးကိစ္စတွင် ဆောင်ရွက်သည်။
- အုပ်ချုပ်ရေးမှူးသည် ဂုဏ်ထူးဆောင်၊ ကျွန်းဆေးအဖွဲ့၊ ကျွန်းဆေးအဖွဲ့၊ ကျွန်းဆေးအဖွဲ့၊ Pact Myanmar အဖွဲ့များနှင့် ဆက်သွယ်ဆောင်ရွက်ပြီး ဂုဏ်ထူးဆောင်များနှင့် ချိတ်ဆက်ပေးသည်။
- ဂုဏ်ထူးဆောင်သည် ကျေးဇူးတွင်းရှိ အဖွဲ့အစည်းများ သဘာဝ ပြင်ပရှိ အဖွဲ့အစည်းများနှင့် ဆက်သွယ်ဆောင်ရွက်သည်။

မင်းပိုင်၏ ဝင်ရောက်ဆွေးနွေးသူ - ကျား (၁၃ ဦး)၊ မ (၁၃ ဦး)

၇။ ကော်မတီဝင်များရွေးချယ်ခြင်းနှင့် ကျေးရွာဖွံ့ဖြိုးရေးအစီအစဉ် ဆောင်ရွက်မှုမှတ်တမ်း



၈။ ကျေးရွာအချက်အလက်များ (PC 1)

ပုံစံ - ၈ - ၁ ကျေးရွာအခြေခံအချက်အလက်များ (Form PC 1)

လမ်းညွှန်ချက်။ ကျေးရွာတစ်ရွာသို့ ပထမဆုံးမိတ်ဆက်ခရီးသွားရောက်သောအခါ လူထုစည်းရုံးရေးမှူးသည် ကျေးရွာခေါင်းဆောင်များအား ကျေးရွာအချက်အလက်များကို မေတ္တာရပ်ခံ၍ တောင်းခံရသည်။ ဤအချက်အလက်များကို စီမံကိန်းမိတ်ဆက်အစည်းဝေးမတိုင်မီ တောင်းခံရမည်။ စီမံကိန်းမိတ်ဆက်အစည်းဝေးတွင် လူထုစည်းရုံးရေးမှူးသည် ဤအချက်အလက်များအား စစ်ဆေးပြီး မှန်ကန်အောင် ပြုလုပ်ရမည်။ ပြီးနောက်တွင် လူထုစည်းရုံးရေးမှူးမှ သတင်းအချက်အလက်ထဲသို့ Tablets မှ တဆင့် ဖြည့်သွင်းရမည်။

ကျေးရွာခေါင်းဆောင် အမည် ဦး လာကမ္ဘာ	ကျေးရွာခေါင်းဆောင်၏ ဖုန်းနံပါတ် ၀၇၄၅၂၅၅၂၅၃၀	လူထုစည်းရုံးရေးမှူး၏ အမည် နော်ယန်း တင်
ပြည်နယ်/တိုင်းဒေသကြီး ကရင်	မြို့နယ် ဖျင်းကွဲ	ကျေးရွာအုပ်စု အောက်ကျေး
		ကျေးရွာ တညာဒါကြီး

တေး လူဦးရေ

လူမျိုးစု	အိမ်ထောင်စုအရေအတွက်	ကိုးကွယ်သည့်ဘာသာ	အိမ်ထောင်စုအရေအတွက်
လူမျိုးစု (၁) - ကရင်	၇၆	ဘာသာ(၁) - ဗုဒ္ဓ	၇၆
လူမျိုးစု (၂) -----		ဘာသာ(၂) -----	
လူမျိုးစု (၃) -----		ဘာသာ(၃) -----	
လူမျိုးစုရော -----		ဘာသာရော -----	
အခြား			
အရေအတွက်			
မသန်စွမ်းသူများ	၁၀		
သက်ကြီးရွယ်အိုများ (၆၅ နှစ် နှင့် အထက်)	၂၅		
စစ်ဘေးရှောင်	၀		

	အမျိုးသား(အရေအတွက်)	အမျိုးသမီး(အရေအတွက်)	စုစုပေါင်းအရေအတွက်
လူဦးရေ	256	255	511
လူမျိုးစု (၁)-ဣဇု	256	255	511
လူမျိုးစု (၂)-----			
လူမျိုးစု (၃)-----			
အခြား			
စိမ်းထောင်ဦးစီး	86	10	96

(ခ)အခြေခံအဆောက်အအုံ အသုံးအဆောင်များ

စာသင်ကျောင်း	အမှတ် ခြစ်ပါ	ကျန်းမာရေး	အမှတ် ခြစ်ပါ	ဘာသာရေးအဆောက်အအုံများ	အမှတ် ခြစ်ပါ
အထက်တန်းကျောင်း	<input type="checkbox"/>	ဆေးရုံ	<input type="checkbox"/>	ဗေတီ	<input checked="" type="checkbox"/>
အလယ်တန်းကျောင်း	<input type="checkbox"/>	ကျန်းမာရေးဌာန	<input type="checkbox"/>	ဘုန်းကြီးကျောင်း	<input checked="" type="checkbox"/>
မူလတန်းကျောင်း	<input type="checkbox"/>	ကျန်းမာရေးဌာနခွဲ	<input type="checkbox"/>	ဟိန္ဒူဘုရားကျောင်း	<input type="checkbox"/>
မူကြိုကျောင်း	<input type="checkbox"/>	ဆေးပေးခန်း	<input type="checkbox"/>	ခရစ်ယာန်ကျောင်း	<input type="checkbox"/>
အခြား	<input type="checkbox"/>	အခြား	<input type="checkbox"/>	ဗလီ	<input type="checkbox"/>
မူလတန်းကျောင်း				အခြား	<input type="checkbox"/>
မှတ်ချက်		မှတ်ချက်		မှတ်ချက်	

(ဂ) ကျွမ်းကျင်သူများမှတ်တမ်း (ကျေးရွာတွင်နေထိုင်သော သို့မဟုတ် တခြားရွာမှလာရောက်သောကျွမ်းကျင်သူများ)

(၁) စာသင်ကျောင်း			(၂) ကျန်းမာရေး			(၃) လက်မှုပညာရှင်		
	ရွာတွင်နေထိုင်သူ	အခြားရွာမှလာသူ		ရွာတွင်နေထိုင်သူ	အခြားရွာမှလာသူ		ရွာတွင်နေထိုင်သူ	အခြားရွာမှလာသူ
မူလတန်းပြဆရာ/မ	<input checked="" type="checkbox"/>	<input checked="" type="checkbox"/>	ဆရာဝန်	<input type="checkbox"/>	<input type="checkbox"/>	လက်သမား	<input checked="" type="checkbox"/>	<input type="checkbox"/>
အထက်တန်းပြဆရာ/မ	<input type="checkbox"/>	<input type="checkbox"/>	လက်ထောက်ကျန်းမာရေးပျိုး	<input type="checkbox"/>	<input type="checkbox"/>	ပန်းရံ	<input checked="" type="checkbox"/>	<input type="checkbox"/>
အလယ်တန်းပြဆရာ/မ	<input type="checkbox"/>	<input checked="" type="checkbox"/>	အမျိုးသမီးကျန်းမာရေးဆရာမ	<input type="checkbox"/>	<input type="checkbox"/>	လျှပ်စစ်ကျွမ်းကျင်ပီးသမား	<input type="checkbox"/>	<input type="checkbox"/>
မူကြိုဆရာ/မ	<input type="checkbox"/>	<input type="checkbox"/>	သားဖွားဆရာမ	<input type="checkbox"/>	<input type="checkbox"/>	ရေပိုက်သွယ်သူ	<input type="checkbox"/>	<input type="checkbox"/>
အခြား	<input type="checkbox"/>	<input type="checkbox"/>	ပြည်သူ့ကျန်းမာရေးလုပ်သား	<input type="checkbox"/>	<input type="checkbox"/>	စက်ပြင်ဆရာ	<input checked="" type="checkbox"/>	<input type="checkbox"/>
မှတ်ချက်			မှတ်ချက်			မှတ်ချက်		

(ဃ) ကျေးရွာသို့ ရောက်ရှိနိုင်သည့်လမ်းအခြေအနေ / ကျေးရွာတစ်ရွာသည် ၎င်း၏ကျေးရွာအုပ်စုနှင့် ဆက်သွယ်ထားသော လမ်းအခြေအနေ (အောက်ပါတို့ကိုပိုင်းပါ)

ကျောက်ကြမ်းလမ်း: ကတ္တရာလမ်း ကွန်ကရစ်လမ်း: မော်တော်ဆိုင်ကယ်လမ်း:
 ကျောက်ခင်းလမ်း: မြေသားလမ်း လူသွားလမ်း: အခြား: _____

(င) ကျေးရွာဖွံ့ဖြိုးမှုစီမံချက်

- (၁) လူထုပတ်ဝန်းကျင်ထိခိုက်မှုမရှိစေရန် ဤကျေးရွာတွင်ကျေးရွာဖွံ့ဖြိုးမှု ရှိပါသည်/မရှိပါ/မသိပါ စီမံချက်ရှိခဲ့ပါသလား?
- (၂) ရှိခဲ့ပါလျှင် ဤစီမံချက်ကို မည်သည့် ခုနှစ်တွင်ပြင်ဆင်ခဲ့ပါသနည်း? နှစ် 2013 / မသိပါ
- (၃) ဤစီမံချက်ကို မြို့နယ်မှအတည်ပြုခဲ့ပါသလား? ပြုခဲ့ပါသည်/မပြုခဲ့ပါ / မသိပါ

(စ) ခရီးအကွာအဝေး

(၁) ဤကျေးရွာ၏ ဗဟိုမှ ၎င်းကျေးရွာအုပ်စု၏ ဗဟိုအထိ ခရီးမိုင်မည်မျှ ကွာဝေးသနည်း? မိုင်-----၉-----/မသိပါ

(၂) ဤကျေးရွာမှ ၎င်းကျေးရွာအုပ်စု ဗဟိုအထိ သွားလာရာတွင် ကြာမြင့်သည့်အချိန်။

ခြောက်သွေ့ရာသီတွင် ကြာချိန်----- ၃၅ မိနစ် ----- ထော်လာဂျီ/မော်တော်ဆိုင်ကယ်/ခြေလျင်/လား/မော်တော်ဘုတ်/
အခြား -----

မိုးရာသီတွင် ကြာချိန်----- ၃၅ မိနစ် ----- ထော်လာဂျီ/မော်တော်ဆိုင်ကယ်/ခြေလျင်/လား/မော်တော်ဘုတ်/
အခြား -----

(ဆ) ပတ်ဝန်းကျင်ဆိုင်ရာ သဘာဝဘေးအန္တရာယ်

ဤကျေးရွာတွင် ရေကြီးခြင်းကဲ့သို့ သဘာဝဘေးအန္တရာယ် ကျရောက်ဖူးခြင်း ရှိပါသလား။

ဖြစ်ပါသည် ရှိပါသည် ရှိလျှင် ဖော်ပြပါ-----

(ဇ) ကျေးရွာတွင် ဖွဲ့စည်းထားသော အဖွဲ့အစည်းများ

လူထုဗဟိုပြုစီမံကိန်းမတိုင်မီ ဤကျေးရွာတွင် ကျေးရွာဖွံ့ဖြိုးရေးအတွက် အစိုးရ(သို့)ရွာသားများကိုယ်တိုင်(သို့) စီမံကိန်းတစ်ခုခုမှ ဖွဲ့စည်းထားသည့် အဖွဲ့အစည်းများ ရှိပါသလား။

(၁) -----

(၂) -----

(ဈ) အထွေထွေအုပ်ချုပ်ရေး ဦးစီးဌာန (GAD) မှ မှတ်တမ်းတင်ထားခြင်း

ဤကျေးရွာသည် အထွေထွေအုပ်ချုပ်ရေး ဦးစီးဌာန (GAD) မှ မှတ်တမ်းတင်ထားမှု ရှိပါသလား။

မရှိပါ ရှိပါသည်

ကျေးရွာခေါင်းဆောင်

အမည် ဦးလက်စွာ

လက်မှတ် *[Signature]* နေ့စွဲ ၈.၆.၂၀၂၀

လူထုစည်းရုံးရေးမှူး

အမည် ဇော်စန်းတင်

လက်မှတ် *[Signature]* နေ့စွဲ ၈.၆.၂၀၂၀

၇၇၇

၉။စီမံကိန်းစက်ဝန်းအချိန်ဇယား(PC 2)

ပုံစံ - ၈ - ၂ - စီမံကိန်းစက်ဝန်းအချိန်ဇယား (PC 2)

လမ်းညွှန်ချက် ဤပုံစံကို ပြည့်သွင်းရမည်။	သက်ဆိုင်ရာလူထုစည်းရုံးရေးမှူး/လက်ထောက်နည်းပညာမှူးများမှ	စီမံကိန်းစက်ဝန်းအဆင့်တစ်ခုစီပြီးစီးတိုင်း ကျေးရွာနှင့် ကျေးရွာအုပ်စုအတွက်
စည်းရုံးရေးမှူး/ဝန်ထမ်း အမည် <u>ဒက်ဇာ ဦးဖြူဖြူ</u>		
ဇနီး 3-6-2019	စက်ဝန်းအားအမှတ်ဖြစ်ပါ <input type="checkbox"/> စက်ဝန်း(၁) <input checked="" type="checkbox"/> စက်ဝန်း(၂) <input type="checkbox"/> စက်ဝန်း(၃) <input type="checkbox"/> စက်ဝန်း(၄)	
ပြည်နယ်/တိုင်း <u>ကရင်</u>	မြို့နယ် <u>လျှိုင်</u>	ကျေးရွာအုပ်စု <u>ဒဒက်</u> ၊ လျှိုင်၊ ကျေးရွာ <u>၀၁</u> ၊ ချောင်း

စီမံကိန်းအောင်မြင်မှုအဆင့်များ	ဇနီး		အစည်းအဝေးတွင်တက်ရောက်သူအရေအတွက်						အိမ်ထောင်စု ခေါင်း	အိမ်ထောင်စု %
	စတင်သည့် ဇနီး	ပြီးဆုံး သည့်နေ့	အမျိုးသား အရေအတွက်	အမျိုးသမီး အရေအတွက်	အိမ်ထောင်စု အရေအတွက်	လူမျိုးစုတက်ရောက်သူ အရေအတွက် နှင့် လူမျိုးစုအမည်	အိမ်ထောင်စု	အိမ်ထောင်စု		
၁။ ကျေးရွာစီမံကိန်း မိတ်ဆက်အစည်းအဝေး	3-6-2019	3-6-2019	25	35	60	၁၁၈၈၈၇၆ 60	93	64.2%		
၂။ ကျေးရွာခွဲပြီးရေး စီမံချက်ရေးဆွဲခြင်းအစည်းအဝေး	3-6-2019	3-6-2019	25	35	60	၁၁၈၈၈၇၆ 60	93	64.5%		
၃။ ကျေးရွာအုပ်စု လုပ်ငန်းဆုံးဖြတ်ချက်ချသည့် အစည်းအဝေး										
၄။ မြို့နယ်အဆင့် စီမံကိန်းရေးဆွဲရေး နှင့် အကောင်အထည်ဖော်ရေးကော်မတီ၏ စီမံကိန်း သုံးသပ်မှု အစည်းအဝေး			မလို	မလို	မလို	မလို				
၅။ မြို့နယ် စီမံကိန်းရေးဆွဲရေး နှင့် အကောင်အထည်ဖော်ရေး ကော်မတီ၏ဆုံးဖြတ်မှုကို ရွာသို့ အသိပေး အကြောင်းကြားသည့် အစည်းအဝေး										
၆။ စီမံကိန်းလုပ်ငန်းခွဲစီမံချက်ရေးဆွဲခြင်း အစည်းအဝေး										
၆.၁။ စီမံကိန်းလုပ်ငန်း အကောင်အထည်ဖော်ရေးအစီအစဉ် ရေးဆွဲခြင်း										

၁။ မွန်လူမျိုး - ချောင်လာမည့် (၅) နှစ် အတွင်း ကျော့ရှင် ဦးစေ့ မွန်လူမျိုးများထားချက်များအား တင်ပြပါ။

အမျိုးသားအဖွဲ့ တင်ပြသော မွန်လူမျိုးများ	အမျိုးသမီးအဖွဲ့ တင်ပြသော မွန်လူမျိုးများ
၁။ ဣန္ဒြေ: ကမ်: ဖျား: စကောင်း: လာဘီ ဖြင့် သွား: လာရ: အောင် ဖြေ ကာမည်။	၁။ စစ်: ပရိ: ဆင်: သွယ်: ရေ: ကောင်း: မွန်: လာဘီ ကျောင်း: သူ/ ဘာ: မှာ: သွား: လာရ: အောင် ဖြေ ကာမည်။
၂။ ကျောင်း: ကမ်: ဖျား: ကော့သော သဖြင့် ကလေး: များ: သွား: လာရ: အောင် ဖြေ ကာမည်။	၂။ အောင်: တင်: အောင်: ကျောင်း: ဦး: လာ: စေ: ရမည်။
၃။ ကမ်: ဆင်: က: ကွမ်: လာ: စေ: ရမည်။	၃။ မိမိ: ဘာ: များ: ဦး: လာ: နှို: ကို: မာ: ရေ: ဥဒို: သွတ်: လာ: စေ: ရမည်။
၄။ ဆေး: ဆေး: ဆို: ဦး: လာ: သဖြင့်: ကို: မာ: ရ: ဆေး: လာ: ရမည်: ဦး: လာ: မည်။	၄။ ကျွတ်: စစ်: မီး: များ: ဦး: မြို့: ကျေး: ဣ: တို့: တေး: လာ: စေ: ရမည်။
၅။ မူ: ကွန်: ကျောင်း: ဦး: လာ: စေ: ရမည်။	၅။ အလေး: အကိုင်း: အညွှန်: အလမ်း: ပေါ: များ: လာ: စေ: ရမည်။
၆။ အဆို: ရှမ်း: ဣန္ဒြေ: ဆဲ: တွင်: ကျေး: လာ: စေ: ရမည်။	၆။ ဆေး: ဆေး: ဆို: ဦး: လာ: စေ: ရမည်။
	၇။ သူ: ဆို: သွား: ရာ: ဆင်: ကောင်း: မွန်: လာ: မည်။
	၈။ ကျောင်း: ဖြေ: မှီး: ဦး: လာ: နှို: ကလေး: ယ်: များ: လို: ဖြေ: ဦး: လာ: စေ: ရမည်။
	၉။ အို: ဗို: ကျောင်း: ဖြေ: မှီး: ဦး: လာ: မည်။

၈။ လူထုဝင်ကိန်း၏ ကနဦး (၄) နှစ်အတွက် အတိုးနှုန်းပေးသော ဦးစားပေး ဖွဲ့စည်းတိုက်ဖျက် လုပ်ငန်း အစီအစဉ်များအားဖော်ပြပါ။

အ ဆင့်	ကျေးဇူးအတွက် ဦးစားပေး ဖွဲ့စည်းတိုက်ဖျက် လုပ်ငန်းစဉ်များ	အဆိုပြုသူ (အမျိုးသားများ/ အမျိုးသမီးများ/အမျိုးသား+ အမျိုးသမီး)	ခန့်မှန်းကျန်ကျ စရိတ်	အတိုးနှုန်းပေးရန်လိုအပ် မိန့်မှန်းချက် အမေဂ အတွက်
၁	အားလုံး ၆၀.၈၁၂၂ - ၁၁၁၆၈၂ ၆၁၀၀၀၀ ဖြစ်ပါသည်။	$(m+u)$	(၁၅၅: 130)	454
၂	အားလုံး ၆၀.၈၁၂၂ - ၁၁၁၆၈၂ ၆၁၀၀၀၀ ဖြစ်ပါသည်။	$(m+u)$	(၁၅၅: 600)	454
၃	အားလုံး ၆၀.၈၁၂၂ - ၁၁၁၆၈၂ ၆၁၀၀၀၀ ဖြစ်ပါသည်။	(u)	(၁၅၅: ၅၆၅)	454
၄	အားလုံး ၆၀.၈၁၂၂ - ၁၁၁၆၈၂ ၆၁၀၀၀၀ ဖြစ်ပါသည်။	$(m+u)$	(၁၅၅: 30)	454
၅	အားလုံး ၆၀.၈၁၂၂ - ၁၁၁၆၈၂ ၆၁၀၀၀၀ ဖြစ်ပါသည်။	$(m+u)$	(၁၅၅: 50)	454
၆	အားလုံး ၆၀.၈၁၂၂ - ၁၁၁၆၈၂ ၆၁၀၀၀၀ ဖြစ်ပါသည်။	$(m+u)$	(၁၅၅: 187)	454
၇	အားလုံး ၆၀.၈၁၂၂ - ၁၁၁၆၈၂ ၆၁၀၀၀၀ ဖြစ်ပါသည်။	(u)	(၁၅၅: 275)	454
၈	အားလုံး ၆၀.၈၁၂၂ - ၁၁၁၆၈၂ ၆၁၀၀၀၀ ဖြစ်ပါသည်။	$(m)u$	(၁၅၅: 400)	454
၉	အားလုံး ၆၀.၈၁၂၂ - ၁၁၁၆၈၂ ၆၁၀၀၀၀ ဖြစ်ပါသည်။	(u)	(၁၅၅: 20)	454

အုပ်စုဖွဲ့စွဲခြားမှုများမှ တစ်ပြင်ညီ အခက်အခဲအကားအဆီးများ	
၆။ အလယ်အလတ် အရွယ်အစား၊ ဂရုစိုက်ပေးသည့် ဝင်ငွေ နည်းပါးခြင်း၊ ကြောင့် စားဝတ်နေရေး အတွက် အဆင်မပြေခြင်း။	အမျိုးသား + အမျိုးသမီး
၇။ ရာတွင်း နည်းပုံဖြင့် ဝင်ငွေ ဝင်ရောက်မှု ဝင်ငွေ ပုံစံကွဲပြားခြင်း၊ သဖြင့် သွားလာရ အဆင်မပြေခြင်း။	အမျိုးသား + အမျိုးသမီး
၈။ ရာတွင်း ဗဟိုဘဏ်အဖွဲ့အစည်းများမှ ဝင်ငွေ ဝင်ရောက်မှု ပုံစံကွဲပြားခြင်း။	အမျိုးသား + အမျိုးသမီး
၉။ လျှပ်စစ်ဓါတ် မရှိသော ကြောင့် ကျောင်းသူ/သားများ သဘာဝဓာတ် ကျွေးမွေးရေး အဆင်မပြေခြင်း။	အမျိုးသား + အမျိုးသမီး

အုပ်စုဖွဲ့စွဲခြားမှုများမှ တစ်ပြင်ညီ နှောင့်နှေးမှုများ	
၁။ အလယ်အလတ် အရွယ်အစား၊ ဝင်ငွေ ပေါများလာခြင်း ကြောင့် ဝင်ငွေ ရရှိမှုကို စာတင်လာမည်။	အမျိုးသား + အမျိုးသမီး
၂။ လျှပ်စစ်ဓါတ် မရှိသော ကြောင့် ကျောင်းသူ/သားများ သဘာဝဓာတ် ကျွေးမွေးရေး အဆင်မပြေခြင်း။	အမျိုးသား + အမျိုးသမီး

ဦးစားပေး ဖွဲ့ဖြိုး တိုးတက်မှု လုပ်ငန်း အစီအစဉ်များ

၄။ ကျောင်းသွားလမ်း ကွန်ကရစ်ခင်းခြင်းလုပ်ငန်း	အမျိုးသား + အမျိုးသမီး
၇။ ရွာတွင်း ကွန်ကရစ်လမ်းခင်းခြင်းလုပ်ငန်း	အမျိုးသား + အမျိုးသမီး
၈။ လျှပ်စစ်ဖိလင်းရိုးလုပ်ငန်း	အမျိုးသား + အမျိုးသမီး
၉။ ယာဇာနည် အိမ်သာဆောက်လုပ်ခြင်းလုပ်ငန်း	အမျိုးသား + အမျိုးသမီး

ပုံစံ - ၀-၃ ကျေးရွာဖွံ့ဖြိုးရေး ဦးစားပေးအစီအစဉ် (Form PC 3)

လမ်းညွှန်ရက်၊	အဆင့်(၃)ကျေးရွာဖွံ့ဖြိုးရေးအစီအစဉ်အောက်အခြေအနေအထားအရ	ကျေးရွာစီမံကိန်း
အထောက်အကူပြု ကော်မတီသည် လူထုစည်းရုံးရေးပူးပေါင်းအကူအညီဖြင့် ဤပုံစံကိုပြည့်စုံအောင် ဖြည့်သွင်းရမည်။		
လူထုစည်းရုံးရေးပူးပေါင်း အမည်	အောင်စန်းတင်	
နေ့စွဲ ၂၀၁၆.၂၀.၂၀	စက်ဝန်းအား အမှတ်ဖြစ်ပါ (✓) <input type="checkbox"/> စက်ဝန်း(၁) <input type="checkbox"/> စက်ဝန်း(၂) <input type="checkbox"/> စက်ဝန်း(၃) <input type="checkbox"/> စက်ဝန်း(၄) <input type="checkbox"/>	
ပြည်နယ်/တိုင်း	မြို့နယ်	ကျေးရွာအုပ်စု
ကျွန်း	ကျွန်း	ကျေးရွာ

က။ အခက်အခဲအတားအဆီးများအားရှေးရှေးမြင်ပြီး -
 ယခုလက်ရှိအခြေအနေအထားရှိကျေးရွာဖွံ့ဖြိုးတိုးတက်ရေးအတွက်အဓိကအခက်အခဲအတားအဆီးများသည်
 မည်သည့်များဖြစ်ပါသနည်း။ (အမျိုးသား/သမီး အနည်းဆုံးအခက်အခဲ ၅ ခုစီဖော်ပြပါ)

အုပ်စုခွဲဆွေးနွေးမှုများမှ တင်ပြသောအခက်အခဲအတားအဆီးများ	
လျှပ်စစ်ဖိတ်မရှိဘဲ အခြေအနေအထားရှိ ကလေးများ သွားဝါကျန်းမာရေးကုသရာတွင် အခက်အခဲဖြစ်ခြင်း၊ ပျပ်ဖန်းမတွင် ကျွမ်းကျင်ခြင်း။	<input type="checkbox"/> ကျား <input type="checkbox"/> မ <input type="checkbox"/> ကျား+မ
ရွာတွင်းလမ်းမကောင်းဘဲ အခြေအနေအထားရှိ မြို့တွင်း ပွတ်ထဲသို့ ချွေးနွေးရခြင်း။	<input type="checkbox"/> ကျား <input type="checkbox"/> မ <input type="checkbox"/> ကျား+မ
ပေါင်လှုပ်တားမရှိဘဲ အခြေအနေအထားရှိ ရွာထဲတွင်လမ်းမရှိဘဲ ရွာထဲတွင် ချွေးနွေးရခြင်း။	<input type="checkbox"/> ကျား <input type="checkbox"/> မ <input type="checkbox"/> ကျား+မ
ကျွမ်းကျင်မှုမရှိဘဲ အခြေအနေအထားရှိ အပင်များ တိရစ္ဆာန်တို့၏ ဖျက်ဆီးခြင်း၊ ကလေးများ အတွက် ပျက်စီးမှုများ ဖြစ်ပေါ်ခြင်း။	<input type="checkbox"/> ကျား <input type="checkbox"/> မ <input type="checkbox"/> ကျား+မ
ဆေးဝါးဆုံး မရှိဘဲ အခြေအနေအထားရှိ ရွာထဲတွင် ဆေးဝါးအား ရရှိရခြင်း။	<input type="checkbox"/> ကျား <input type="checkbox"/> မ <input type="checkbox"/> ကျား+မ
အလုပ်အကိုင် အခွင့်အလမ်းများ ပါးပါး အခြေအနေအထားရှိ အလုပ်အကိုင် အခွင့်အလမ်းများ ရရှိခြင်း။	<input type="checkbox"/> ကျား <input type="checkbox"/> မ <input type="checkbox"/> ကျား+မ

ရွာတွင် ယခုလက်ရှိအခြေအနေအထားရှိ မြို့တွင်း ဆေးဝါး၊ ဆေးကုသမှုများ ရရှိခြင်း။
 မြို့တွင်း ကျန်းမာရေး နှင့် မညီညွတ်ခြင်း။
 ဝ။ မျှော်မှန်းခြင်း- နောင်လာမည့် (၅) နှစ် အတွင်း ကျေးရွာဖွံ့ဖြိုးရေး မျှော်မှန်းချက်များအား တင်ပြပါ။

အုပ်စုခွဲဆွေးနွေးမှုများမှ တင်ပြသောအခက်အခဲအတားအဆီးများ	
လျှပ်စစ်ဖိတ်မရှိဘဲ အခြေအနေအထားရှိ ကလေးများ သွားဝါကျန်းမာရေးကုသရာတွင် အခက်အခဲဖြစ်ခြင်း၊ ပျပ်ဖန်းမတွင် ကျွမ်းကျင်ခြင်း။	<input type="checkbox"/> ကျား <input type="checkbox"/> မ <input type="checkbox"/> ကျား+မ
လမ်းမကောင်းဘဲ အခြေအနေအထားရှိ မြို့တွင်း ပွတ်ထဲသို့ ချွေးနွေးရခြင်း။	<input type="checkbox"/> ကျား <input type="checkbox"/> မ <input type="checkbox"/> ကျား+မ
ပေါင်လှုပ်တားမရှိဘဲ အခြေအနေအထားရှိ ရွာထဲတွင်လမ်းမရှိဘဲ ရွာထဲတွင် ချွေးနွေးရခြင်း။	<input type="checkbox"/> ကျား <input type="checkbox"/> မ <input type="checkbox"/> ကျား+မ
ကျွမ်းကျင်မှုမရှိဘဲ အခြေအနေအထားရှိ အပင်များ တိရစ္ဆာန်တို့၏ ဖျက်ဆီးခြင်း၊ ကလေးများ အတွက် ပျက်စီးမှုများ ဖြစ်ပေါ်ခြင်း။	<input type="checkbox"/> ကျား <input type="checkbox"/> မ <input type="checkbox"/> ကျား+မ
ဆေးဝါးဆုံး မရှိဘဲ အခြေအနေအထားရှိ ရွာထဲတွင် ဆေးဝါးအား ရရှိရခြင်း။	<input type="checkbox"/> ကျား <input type="checkbox"/> မ <input type="checkbox"/> ကျား+မ
အလုပ်အကိုင် အခွင့်အလမ်းများ ပါးပါး အခြေအနေအထားရှိ အလုပ်အကိုင် အခွင့်အလမ်းများ ရရှိခြင်း။	<input type="checkbox"/> ကျား <input type="checkbox"/> မ <input type="checkbox"/> ကျား+မ

ရွာတွင် ယခုလက်ရှိအခြေအနေအထားရှိ မြို့တွင်း ဆေးဝါး၊ ဆေးကုသမှုများ ရရှိခြင်း။
 မြို့တွင်း ကျန်းမာရေး နှင့် မညီညွတ်ခြင်း။

၁။ လူထုပီပဲကိန်း၏ လာမည့် (၄) နှစ်အတွက် အကျုံးဝင်သော ဦးစားပေး ဖွံ့ဖြိုးတိုးတက်မှု လုပ်ငန်း အစီအစဉ်များအားဖော်ပြပါ။

ဦးစားပေး အဆင့် သတ်မှတ်ချက်	ကျေးရွာအတွက် ဦးစားပေး ဖွံ့ဖြိုးတိုးတက်မှု လုပ်ငန်းစဉ်များ	အဆိုပြုသူ (အမျိုးသားများ/ အမျိုးသမီးများ/ အမျိုးသား + အမျိုးသမီး)	အခန်းကဏ္ဍ	ခန့်မှန်း ကုန်ကျစရိတ်	အကျိုးခံစားခွင့်ရှိသူ ခန့်မှန်းခြေ အရေအတွက်		
					ကျား	မ	ပေါင်း
၁	ရွာအတွင်း အိမ်ရာလက်ခံရေး ခြင်း။	က + မ	လမ်းပန်းဆက်သွယ်ရေး	80,000,000	256	265	521
၂	ရွာအတွင်း အိမ်ရာလက်ခံရေး ခြင်း။	က + မ	"	20,000,000	"	"	"
၃	ကျောင်းခြံစိုက်ရေး စီစဉ်ခြင်း။	က + မ	ပညာရေး	15,000,000	"	"	"
၄	ပျားမွေးမြူရေး စီစဉ်ခြင်း။	က + မ	လမ်းပန်းဆက်သွယ်ရေး	7,000,000	"	"	"
၅	ဆေးပေးဆေးရေး အစီအစဉ် စီစဉ်ခြင်း။	က + မ	ကျန်းမာရေး	25,000,000	"	"	"
၆	ပျားမွေးမြူရေး စီစဉ်ခြင်း။	က + မ	ဖိလမ်းရေး	35,000,000	"	"	"
၇	ယဇ်လုံ့လ အစီအစဉ် စီစဉ်ခြင်း။	က + မ	ကျန်းမာရေး	18,000,000	"	"	"

၂။ လူထုပီပဲကိန်း၏ လာမည့် (၄) နှစ်အတွက် အကျုံးမဝင်သော ဦးစားပေး ဖွံ့ဖြိုးတိုးတက်မှု လုပ်ငန်း အစီအစဉ်များအားဖော်ပြပါ။

အဆင့်	ကျေးရွာအတွက် ဦးစားပေး ဖွံ့ဖြိုးတိုးတက်မှု လုပ်ငန်းစဉ်များ	အဆိုပြုသူ (အမျိုးသားများ/ အမျိုးသမီးများ/ အမျိုးသား + အမျိုးသမီး)	အခန်းကဏ္ဍ
၁	ဝက်ချက်ဆင်တန်း။	က + မ	Livelihoods (non Agriculture)
၂	ဝက်ဖြူ ဆင်တန်း။	က + မ	"
၃	လက်ဖွဲ့ပျက် ဖြိုခွဲတန်း။	က + မ	"
၄			
၅			

ခေါင်းဆောင်၊ ကျေးရွာပီပဲကိန်းအထောက်အကူပြုကော်မတီမှ အတည်ပြုသည်။

အမည် ----- ဦးလက်မာ ----- လက်မှတ် -----  ----- နေ့ရက် ----- ၂၀.၆.၂၀၂၀ -----

၁၁။ အစည်းဝေးမှတ်တမ်းများ

အစည်းအဝေးမှတ်တမ်း

ကျေးရွာအမည် - တချစ်ငြိမ်း

အချိန်/နေ့ရက်- ၇:30Am / 3-6-2019

ကျေးရွာအုပ်စုအမည်- ဒေသက ရေမှု

နေရာ - ဘုန်းကြီးကျောင်း

အစည်းအဝေးပြုလုပ်ရခြင်းအကြောင်းအရာ မ.ဒု.အကြမ်းကစည်းအဝေး... (ဒုတိယနှစ်စကောရ်)

ဆွေးနွေးချက်နှင့် ဆုံးဖြတ်ချက်

- Cf က ကစည်း ကဝေး ဟု စီမံကိန်း ရည်ရွယ်ချက်ပြင်ပြင်ဖြင့်။ (စီမံကိန်း မိတ်ဆက် (15) ချက် ဥပဒေပြင်ဖြင့်)
- ကမ္ဘာ့ဗဟို ဦး လက်ဖက်ရည် ကမ္ဘာ့ဗဟို ကော့ ပြောကြားခြင်း။ (ကစည်း ကဝေး ပုံနှိပ် ဥပဒေ ကချိန်ခြေ တက်ရောက် ကြား၊ အား လုံး ညီညွတ်စွာ ပေါင်း ဖြစ် ဖြစ် တွင် ဖြစ်၊ ကော်မတီဝင်များ ဝတ် ဝတ် ကလေး သေချာ ကျွမ်း ခွာလည်ကြား ပြောကြားခြင်း)
- Cf က စီမံကိန်း ကလေး ပြင်ပြင်ဖြင့် ဖြင့်၊ လူထု ကစား ကချိန် ဖြင့်၊ ရံပုံငွေ တိုး ပွားလာမှု၊ ဒေသက ရေမှု ကလေး ပြင် ပြင် ကလေး ရံပုံငွေ တိုး လာ မှုကို ပြင်ဖြင့်၊ ဝတ် ပတ်ဆိုင် သိမ်း ရေး ကလေး ဖြင့် ပုံ အကာကလေး (1) ၃ ကလေး ပါပုံ စီမံကိန်း စကောရ် ကလေး မိတ်ပြင်ဖြင့်။
- စော့ကော့ဝင်ဆုံး မဟုတ် (1) ပတ်ကလေး ကို နှစ်ပြင်လည် ရှိ အား လုံး သဘော တူ ဖြင့်။
- ကျေးရွာ စီမံခန့်ခွဲမှု အဖွဲ့ ပုံနှိပ်ပြင်ဖြင့်။ (ကော်မတီ ကလေး ပြင်ဖြင့်)

- မိဘောင်က ဥက္ကဋ္ဌ ကျား / မ ဖြင့်လည် ကတည်ပြုခြင်း။
- ယယ်လူ ရေး (ဦး အောင်စင်) ၊ အသစ်ထပ်ရွေး ဘေး လုံး သာ တောတူ)
အမျိုး သမီး ကို ဖြင့်လည် ကတည်ပြု ရွေး ချယ်သည့်။
- စောင့်ကြည့် ငြိမ်းကြယ်ရေး ကျား + မ ဖြင့်လည် အတည်ပြုခြင်း။
- လည်ပတ် ဆိတ် ဘိမ်း ရေးလည် ၊ နှို လှပေောင်း ကိုပဲ ဖြင့်လည်ကတည်ပြု ရွေး ချယ်ခြင်း။
- ဝေဖန် ကြံပြု ကော်မတီ အမျိုး သမီး ကို အသစ်ဖြင့်ရွေး ချယ် (ဒေါ်ခင်လှချို)
- ငွေစာရင်း ကိုင်လည် ၊ မှတ်ကတိုင် ၊ ဖြင့်လည် ကတည်ပြုခြင်း။
- PRA tools ဖြင့်လည်ချပြခြင်း / ဖြည့်စွက်ခြင်း
- ဖြေပုံတွင် မှတ် ဖြေသားလမ်းများ ၊ လျှောက်ရာ ဖြေသားလမ်းဖြေသား ၊ ရေဖြင့်များ ပြန်ထည့်ခြင်း။
- ဥစ္စာအမှတ် ခေါ်ဆိုင် ချ ဖြင့်လည်ချပြခြင်း
- လျှောက်တွင် ၊ ပြင်ပ ကွဲ အဆင့် ၊ လျှောက် ချွန်ဆိုင် ချွန်ကွဲ လျှောက်ပြုခြင်းကို ၊
ကွဲ ချွန် Pact Myanmar ကွဲ အဆင့် ၊
- ကခက်ကခဲ ၊ မှတ်ဖြင့် ချက် ဖြင့်လည်ချပြခြင်း / ကတည်ပြုခြင်း။
- ကလည်တင် ၊ လျှောင်း အောင်မလှ လောက်ခြင်း ကခက်ကခဲ ၊ (အဆင့်) ၊
- သူ့သင် လမ်း ချွန်ဆိုင် ၊ လျှောင်း ကတိုင်တိုင် ၊ ကခက်ကခဲ မပြုတော့ပါ။
- စက် ချယ်သင်တင် ၊ စက်ဖြင့် ၊ လက်မှတ်သင်တင် ၊ အငါတို့ ၊
- လှိုင်ငို ချီး စားပေး ရွေး ချယ်ခြင်း။

မှတ်တမ်းပြုရာသူ - အမည် - နေပြည်တော်မြို့နယ်လက်မှတ် - Htay နေ့ရက် - 3.6.2019

အတည်ပြုသူ - အမည် - ဦးလက်မှတ် လက်မှတ် - [Signature] နေ့ရက် - 3.6.2019

၁၂။ ကဏ္ဍအလိုက်ဦးစားပေးဖွံ့ဖြိုးရေးလုပ်ငန်းစဉ်များ

ကဏ္ဍအလိုက် ဦးစားပေးလုပ်ငန်းစဉ်များ

စဉ်	အမျိုးအမည်	အကျဉ်းချုပ်			စတင်	အပြီး	အခြေအနေ
		အမျိုးအမည်	အကျဉ်းချုပ်	အကျဉ်းချုပ်			
၁။ အထွေထွေအခြေအနေအထား	၁။	ရွာအထွေထွေအခြေအနေအထား	လုပ်ငန်းစဉ်	✓	၂၀၂၀	အပြီး	အခြေအနေ
	၂။	ရေပေးစနစ်	လုပ်ငန်းစဉ်	✓	၂၀၂၀	အပြီး	အခြေအနေ
	၃။	ကျေးရွာအုပ်စုအခြေအနေအထား	လုပ်ငန်းစဉ်	✓	၂၀၂၀	အပြီး	အခြေအနေ
	၄။	ရွာအတွင်းကျေးရွာအခြေအနေအထား	လုပ်ငန်းစဉ်	✓	၂၀၂၀	အပြီး	အခြေအနေ
	၅။	လျှပ်စစ်ဓာတ်အား	လုပ်ငန်းစဉ်	✓	၂၀၂၀	အပြီး	အခြေအနေ
၂။ အခြေအနေအထား	၁။	ကျေးရွာအုပ်စုအခြေအနေအထား	လုပ်ငန်းစဉ်	✓	၂၀၂၀	အပြီး	အခြေအနေ
	၂။	ကျေးရွာအုပ်စုအခြေအနေအထား	လုပ်ငန်းစဉ်	✓	၂၀၂၀	အပြီး	အခြေအနေ
	၃။	ကျေးရွာအုပ်စုအခြေအနေအထား	လုပ်ငန်းစဉ်	✓	၂၀၂၀	အပြီး	အခြေအနေ
၃။ အခြေအနေအထား	၁။	ကျေးရွာအုပ်စုအခြေအနေအထား	လုပ်ငန်းစဉ်	✓	၂၀၂၀	အပြီး	အခြေအနေ
	၂။	ကျေးရွာအုပ်စုအခြေအနေအထား	လုပ်ငန်းစဉ်	✓	၂၀၂၀	အပြီး	အခြေအနေ
	၃။	ကျေးရွာအုပ်စုအခြေအနေအထား	လုပ်ငန်းစဉ်	✓	၂၀၂၀	အပြီး	အခြေအနေ
၄။ အခြေအနေအထား	၁။	ကျေးရွာအုပ်စုအခြေအနေအထား	လုပ်ငန်းစဉ်	✓	၂၀၂၀	အပြီး	အခြေအနေ
	၂။	ကျေးရွာအုပ်စုအခြေအနေအထား	လုပ်ငန်းစဉ်	✓	၂၀၂၀	အပြီး	အခြေအနေ

