

ပြည်ထောင်စုသမ္မတမြန်မာနိုင်ငံတော်အစိုးရ
စိုက်ပျိုးရေး၊ မွေးမြူရေးနှင့် ဆည်မြောင်းဝန်ကြီးဌာန
(ကျေးလက်ဒေသဖွံ့ဖြိုးတိုးတက်ရေးဦးစီးဌာန)
လူထုဗဟိုပြုစီမံကိန်း

National Community Driven Development Project
(NCDDP)



ကျေးရွာဖွံ့ဖြိုးရေးအစီအစဉ်

Village Development Plan (VDP)

(ဘီးလင်း)မြို့နယ်

(၂၀၁၈) ခုနှစ်၊ (တညင်းကုန်းကျေးရွာ)အုပ်စု ၊(တညင်းကုန်း) ကျေးရွာ

မာတိကာ

စဉ်	အကြောင်းအရာ မာတိကာ	စာမျက်နှာ ၁
၁။	မြို့နယ်မြေပုံ	၂
၂။	ကျေးရွာမြေပုံ(တည်နေရာ)	၃
၃။	အုပ်စုတွင်ပါဝင်သောကျေးရွာများစာရင်း	
၄။	ကျေးရွာအခြေခံအချက်အလက်များ(ကျေးရွာသမိုင်းကြောင်း)	၄-၅
၅။	လူထုပူးပေါင်းပါဝင်သော လူမှုဆန်းစစ်ခြင်းနှင့် အကဲဖြတ်ခြင်းလုပ်ငန်းစဉ် (PSA/PRA)အကျဉ်းချုပ်ဇယား	၆
၆။	ကျေးရွာဖွံ့ဖြိုးရေးအစီအစဉ်အတွက်အသုံးပြုခဲ့သော PRA tools များနှင့်တစ်ခုချင်းစီအတွက်သုံးသပ်ချက်များ(အသုံးပြုခဲ့သောPRA tools တစ်ခုချင်းစီ၏ အမည်များရေးရန်)	
	(က) လူမှုရေးအရင်းအမြစ်ပြုပြင်မှုနှင့် သုံးသပ်ချက်	၇-၈
	(ခ) ဥစ္စာနေကြွယ်ဝမှုအဆင့်အတန်းသတ်မှတ်ခြင်းနှင့် အသက်မွေးဝမ်း ကျောင်းပြဇယားနှင့် သုံးသပ်ချက်	၉-၁၀
	(ဂ) အရင်းအမြစ် ပိုင်ဆိုင်မှုနှင့် သုံးသပ်ချက်	၁၁-၁၂
	(ဃ) ရာသီခွင်ပြုပြင်မှုနှင့် သုံးသပ်ချက်	၁၃-၁၄
	(င) ပင့်ကူအိမ်နှင့် သုံးသပ်ချက်	၁၅-၁၆
	(စ) ဗင်းကားချပ်နှင့် သုံးသပ်ချက်	၁၇-၁၈
	(ဆ) အမျိုးသား/အမျိုးသမီးအခက်အခဲများ	၁၉-၂၀
	(ဇ) ကျေးရွာမျှော်မှန်းချက် (အမျိုးသား/ အမျိုးသမီး)	၂၁-၂၂
	(ဈ) ကျေးရွာဖွံ့ဖြိုးရေးလုပ်ငန်းစဉ်များ	၂၃-၂၄
၇။	ကော်မတီဝင်များရွေးချယ်ခြင်းနှင့်ကျေးရွာဖွံ့ဖြိုးရေးအစီအစဉ်ဆောင်ရွက်မှု မှတ်တမ်းဓါတ်ပုံများ(၂-၃ပုံ ထက်မများရ)	၂၅
၈။	ကျေးရွာအချက်အလက်(ပုံစံ-၁)	၂၆-၂၇-၂၈
၉။	စီမံကိန်းစက်ဝန်းအချိန်ဇယား(ပုံစံ-၂)	၂၉
၁၀။	ကျေးရွာဖွံ့ဖြိုးရေးဦးစားပေးအစီအစဉ်(ပုံစံ-၃)	၃၀-၃၁-၃၂
၁၁။	အစည်းအဝေးမှတ်တမ်းများ	၃၃-၃၄
၁၂။	ကဏ္ဍအလိုက်ဦးစားပေးဖွံ့ဖြိုးရေးလုပ်ငန်းစဉ်များ	၃၅

တညင်းကုန်းကျေးရွာအုပ်စုပြမြေပုံ

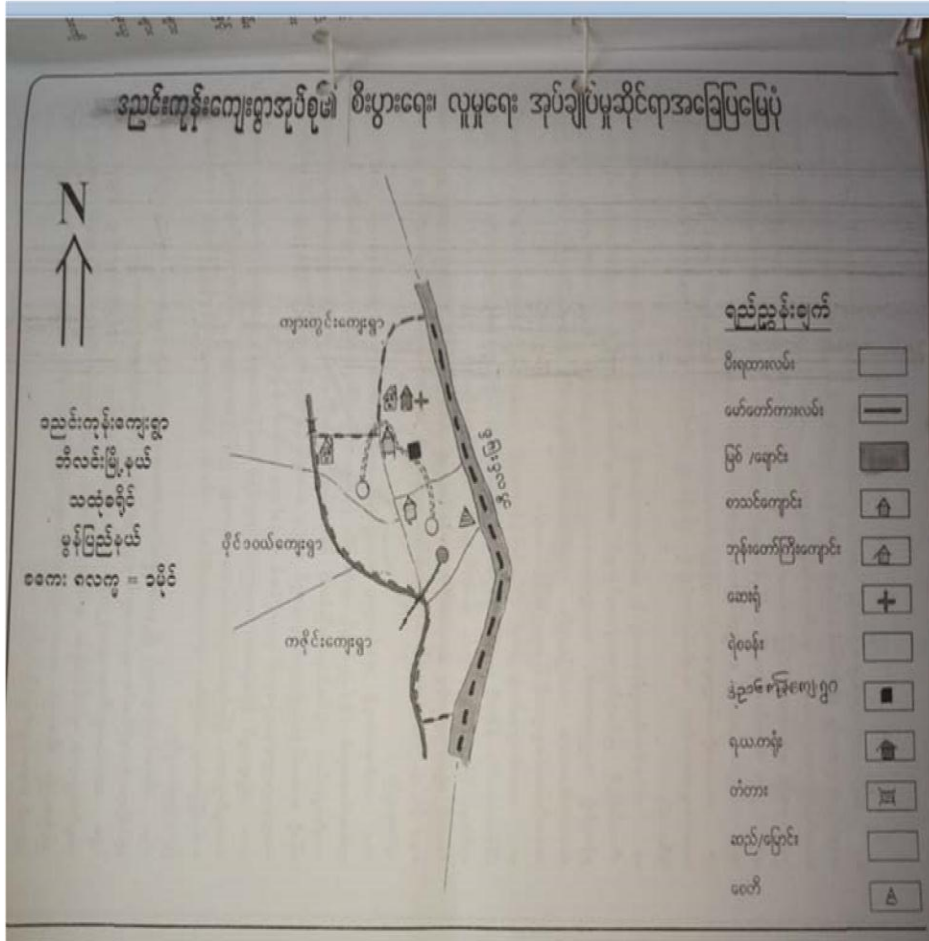

တညင်းကုန်းကျေးရွာအုပ်စုတွင်ပါဝင်သော ကျေးရွာများစာရင်း

1. တညင်းကုန်းကျေးရွာ
2. အနောက်ဘုရားဆိပ်ကျေးရွာ
3. ဘုရားရွာကျေးရွာ

ကျေးရွာအတွင်းရှိစုစုပေါင်းအိမ်ထောင်စုနှင့် လူဦးရေ

အိမ်ထောင်စု	ကျား	မ	စုစုပေါင်း
၁၂၀	၂၇၆	၃၀၄	၅၈၀

လူမျိုးစု/လူမျိုးစုအိမ်ထောင်စု

အမျိုးအစား	အိမ်ထောင်စု	ကျား	မ	စုစုပေါင်း
ဗမာ	၁၀၇	၁၆၀	၂၉၀	၄၅၀
ကရင်	၁၃	၁၆	၁၄	၃၀
လူမျိုးရော				

ထိခိုက်လွယ်အိမ်ထောင်စု

ထိခိုက်လွယ်အုပ်စု	အိမ်ထောင်စု	ကျား	မ	စုစုပေါင်း
သက်ကြီးရွယ်အို				၄၆
အမျိုးသမီးဦးဆောင်	၁၅			၁၅
မသန်စွမ်း				၁
မြေယာမဲ့				

ကျေးရွာရှိအခြေခံအဆောက်အအုံများ

ပညာရေး	ခြံစိပ်ပါ	ကျန်းမာရေး	ခြံစိပ်ပါ	ဘာသာရေး	ခြံစိပ်ပါ
အထက်တန်းကျောင်း		ဆေးရုံ		ဘုရား/စေတီ	
အလယ်တန်းကျောင်း		ကျန်းမာရေးဌာန		ဘုန်းကြီးကျောင်း	✓
မူလတန်းကျောင်း	✓	ကျန်းမာရေးဌာနခွဲ		ဟိန္ဒူဘုရားကျောင်း	
မူကြိုကျောင်း	✓	ဆေးခန်း		ခရစ်ယာန်ဘုရားကျောင်း	
အခြား		အခြား		ဗလီ	
မှတ်ချက်		မှတ်ချက်		မှတ်ချက်	

အဓိကစီးပွားရေးလုပ်ငန်းများ

စိုက်ပျိုးရေး	မွေးမြူရေး	အသေးစားစီးပွားရေးလုပ်ငန်းများ	အခြား

ကျေးရွာအတွင်းအဓိကပိုင်ဆိုင်မှုများ

ကျေးရွာပိုင်ဆိုင်မှုများ	စိုက်ပျိုးရေး	စားကျက်မြေ	သစ်တောမြေ	သဲ/ကျောက်ရရှိမှု	ရေတွင်း/ရေကန်	စက်ရေတွင်း
အရေအတွက်						
ကျေးရွာပိုင်ဆိုင်မှုများ						
အရေအတွက်						

ကျေးရွာအတွင်းအခြားပိုင်ဆိုင်မှုများ

ကျေးရွာပိုင်ဆိုင်မှုများ	ရေတင်စက်	ထွန်	ထယ်	ကျွဲ	နွား	အခြား
အရေအတွက်						
ကျေးရွာပိုင်ဆိုင်မှုများ						
အရေအတွက်						

အခြားကျေးရွာရှိအသုံးပြုနိုင်သော အရင်းအမြစ်/ အချက်အလက်များ

အရင်းအမြစ်	ဆေးခန်း	မူလတန်းကျောင်း	ဈေး	ကျွမ်းကျင်လုပ်သား	လုပ်သား	မြေတူးစက်	လမ်းကြိုတံစက်
အရေအတွက်							

၅။ လူထုပူးပေါင်းပါဝင်သော လူမှုဆန်းစစ်ခြင်းနှင့် အကဲဖြတ်ခြင်းလုပ်ငန်းစဉ် (PSA/PRA)

အကျဉ်းချုပ်ဇယား

လူထုပူးပေါင်းပါဝင်သော လူမှုဆန်းစစ်ခြင်းနှင့် အကဲဖြတ်ခြင်း လုပ်ငန်းစဉ် (PSA/PRA)
 အကျဉ်းချုပ်ဇယား

ကျေးရွာ-တစ်ခုကို
 အုပ်စု-တစ်ခုကို

မိကျေးရွာ

စဉ်	အကြောင်းအရာ	ရက်စွဲ	ဦးတည်အုပ်စု	တစ်ရက်သို့			အဓိကဆွေးနွေးချက်များ
				ကျား	မ	ပေါင်း	
၁	လူမှုစီးပွား အဆင့် သတ်မှတ်ခြင်း (Wealth Ranking)	၂၀၂၀/၂၀၂၁	ချမ်းသာ၊ အလယ်၊ အလတ်၊ နှမ်းပါး၊ အလွန်နှမ်းပါးအုပ်စုများ	၃	၆	၉	ကျေးရွာလူမှုစီးပွား အုပ်စုများ ခွဲခြား သတ်မှတ်နိုင်ရေး အတွက် အခြေခံနှုန်းများ သတ်မှတ်ခြင်း၊ ကျေးရွာသားများနှင့် အများ သဘောတူ ခွဲခြား သတ်မှတ်ခြင်း
၂	ရာသီဥတုပြောင်းလဲခြင်း (Seasonal Calendar)	၂၀၂၀/၂၀၂၁	ကော်ပတီဝင်(အမျိုးသမီး၊ အမျိုးသားများ)	၈	၂၂	၂၀	ရာသီဥတုပြောင်းလဲခြင်း၊ လယ်ယာလုပ်ငန်းများ၊ နေ့စား လုပ်ငန်းများ၊ မွေးမြူရေးလုပ်ငန်းများ၊ ဝမ်းစာဖူလုံမှု နှင့် ပွဲတော်များ
၃	ကျေးရွာလူမှုရေး ပြုသေ့စာတ မြေပုံ (Social map/resource map)	၂၀၂၀/၂၀၂၁	ရပ်မိရပ်မ ကော်မတီဝင်များ	၂	၁၅	၂၇	အိမ်အမျိုးအစားများ၊ အခြေခံအဆောက်အအုံများ၊ လမ်းပန်းဆက်သွယ်ရေးအခြေအနေ၊ လယ်ယာမြေများ၊ မြစ်ချောင်းများ၊ ရေတွင်း၊ ရေကန်များ၊ သစ်တောများ
၄	ပြဿနာသစ်ပင် (Problem tree)		အမျိုးသားများကော်မတီဝင်များ				ဆွေးနွေးထားသော အခြေခံအဆောက်အအုံများ၊ အသက်မွေး ဝမ်းကျောင်းလုပ်ငန်းများ နှင့် ပညာရေး၊ ကျန်းမာရေး
၅	ပြဿနာသစ်ပင် (Problem tree)		အမျိုးသမီးများ				ဆွေးနွေးထားသော အခြေခံအဆောက်အအုံများ၊ အသက်မွေးဝမ်းကျောင်းလုပ်ငန်းများ
၆	ကျေးရွာ၏ (၄)နှစ်တိုင်းစားပေး အစီအစဉ်ပြဇယား	၂၀၂၀/၂၀၂၁	အမျိုးသားအုပ်စု၊ အမျိုးသမီးအုပ်စု၊ လူငယ်အုပ်စု၊ ရပ်မိရပ်မအုပ်စု	၂၂	၄၈	၆၀	အကျိုးပြုခြင်းရေအကျိုးခံစားခွင့်နှင့် အဓိက လိုအပ်ချက်များ အပေါ်မူတည်၍ ဆုံးဖြတ်သည်။
၇	အဖွဲ့အစည်းချိတ်ဆက်ပုံ (Venn Diagram)	၂၀၂၀/၂၀၂၁		၆	၁၉	၂၅	ကျေးရွာအတွင်းရှိ အဖွဲ့အစည်းများ မည်သည့်အတွက် မည်သည့်အဖွဲ့အစည်းများ ချိတ်ဆက်လုပ်ကိုင်မှု
၈	ပင့်ကူအိမ်ကွန်ယက် (Spider Web)	၂၀၂၀/၂၀၂၁	အမျိုးသားများနှင့် အမျိုးသမီးများ	၃	၅	၈	အမျိုးသားများနှင့် အမျိုးသမီးများ တန်းတူ အခွင့်အရေးများ ရရှိမှုနှင့် မရရှိသည့် အကြောင်းအရင်းများ
၉	ပြဿနာအခွင့်အရေး၊ လက်ရှိ အခြေအနေနှင့် ပြောင်းလဲမှု ညွှန်းကိန်းများ		ကျေးရွာလူထု				ပြဿနာအခွင့်အရေး၊ လက်ရှိအခြေအနေကို သိရှိနိုင်ရန်နှင့် ပြောင်းလဲမှု ညွှန်းကိန်းများ

၆။ (က) လူမှုရေးအရင်းအမြစ်ပြုမေပုံ



က။လူမှုရေးအရင်းအမြစ်ပြုပြင်ဆွေးနွေးခြင်းနှင့် သုံးသပ်ချက်

လူမှုရေးအရင်းအမြစ်ပြုပြင်ခြင်း

ဆွေးနွေးခြင်း နှင့် သုံးသပ်ခြင်း

ကျေးရွာ - ဒညင်းကုန်း

မြို့နယ် - ဘီးလင်း

အုပ်စု - ဒညင်းကုန်း

ရက်စွဲ - ၂.၁၀.၂၀၁၇

☒ ဖရဲစိုက်မျိုးရေးလုပ်ငန်းကို အသက်မွေးဝမ်းကြောင်း အဖြစ် အဓိက လုပ်ကိုင်ကြသည်။

☒ ဖွန်ခံ့စော ၆၅၅၃၆ နေရာတွင် ချောင်း ရေ များ ညစ်ညမ်းလာပြီး ချောင်းကောလာသည်။ ရွာတွင်းလမ်းများမှာ ရေတိုက်စား ဖြစ်ပြီး လမ်းဖျက်စီးနေသည့် ကွေ့ရေသည်။ ရွာတွင်းလမ်းပျက်စီးခြင်းကြောင့် မီးဖွားရေးလုပ်ငန်း၏ ခွားလှားရေးခက်ခဲပြီး ကလေးများ ကျောင်းထက်ရန် ခွားလှားရာတွင် ခက်ခဲပါသည်။

☒ ဒညင်းကုန်းကျေးရွာတွင် အခြားနေထိုင်မှု မရှိပါ။ ရွာထဲသို့ ဖြစ်သော ကြောင့် မြေလည်သော ခံစားမှုနှင့် မပြေလည်သော ခံစားမှုတို့သည် တူညီစွာ နေထိုင် လုပ်ကိုင် ကြသည်။

☒ အခြားဒေသသို့ ခွားရောက် ဖူးနိုင်သော လူ့အားလုံး ငယ်ရွယ် ဖြစ်သည်။ ကျေးရွာ တွင် ဖရဲစိုက်မျိုးရေးလုပ်ငန်းကို အဓိကလုပ် ကိုင်ကြသော်လည်း မပြေလည် နှင့် ပါးသော ခံစားမှုများ မှာ ကြုံရာ ကျခန်း လုပ်ကိုင် ကြသည်။

ခ။ ဥစ္စာနေကြွယ်ဝမှု အဆင့်အတန်း သတ်မှတ်ခြင်းနှင့် အသက်မွေးဝမ်းကျောင်းပြဇယား

“ ဥစ္စာရေးဆိုင်ဆိုင်မှုပြဇယား ”

ဈေးနှုန်း - ၃ ညင်းတူနိုက်
 ဒုတိယ - ၃ ညင်းတူနိုက်

ဖြိုနယ် - ဘီးလင်း
 ရက်စွဲ - ၂.၁၀.၂၀၁၇

အဆင့်	သတ်မှတ်ချက်	အိမ်ထောင်စု	ရာခိုင်နှုန်း
ပြေလည်	ကိုင်း ၅ ဧက၊ တောင်ထန်း ၂ ခု၊ ၄ ဧက၊ ပျဉ်ဆောင် ၁ ခု၊ တိုက်အိမ်၊ ထွန်ဆက်၊ ကွန်ဒေါင်း၊ ဆိုင်ကယ်၊ ဖုန်း၊ ဇွဲ၊ ခွား၊ (၁) ကောင်၊	၁၀	၈%
အလယ်အလတ်	ပျဉ်ဆောင်၊ ဖက်မိုး အိမ်၊ ကိုင်း ၂ ဧက၊ တောင်ထန်း (၁) ဧက၊ ဆိုင်ကယ်၊ ဖုန်း၊ ဇွဲ၊ ခွား (၁) ကောင်၊ နေ့စား	၃၀	၂၃%
မပြေလည်	လုံးတိုင် ဖက်က ဖက်မိုး အိမ်၊ ကျက်မီး၊ ဖုန်း၊ စက်ကီး၊ ဇွဲ/ဝက် (၁) ကောင်	၃၀	၂၃%
လုံးဝမပြေလည်	အိမ် ၁ ခု၊ တောင်ထန်း ၁ ခု၊ ကျက်မီး၊ ဖုန်း၊ စက်ကီး၊ ဇွဲ/ဝက် ထက်ဝက်စား မွေး	၅၀	၄၆%

ပါဝင်ဆွေးနွေးသူ - ကျား (၃) ဦး၊ မ (၆) ဦး
 စုစုပေါင်း - ၉ ဦး

ဦးဆောင်ဆွေးနွေးသူ - ဦးထွန်းကျော်
 မှတ်တမ်းတင်သူ - ဒေါ်ဆုရှင်စာ

၈။ အရင်းအမြစ်ပိုင်ဆိုင်မှုပြု ဇယား သုံးသပ်ချက်

အရင်းအမြစ်သုံးစွဲမှုနှင့် ထိန်းချုပ်မှုပြုဇယား

ဆွေးနွေးချက်နှင့် ဆန်းစစ်ချက်

ကျေးရွာ - ဒညင်းကုန်း
 စုပေါင်း - ဒညင်းကုန်း

မြို့နယ် - တီးလင်း
 ရက်စွဲ - ၂.၁၀.၂၀၁၇

ဖရဲစိုက်၊ ခြေပံစိုက်၊ ခြေပံခြေ၊ ထန်းချောများ၊ ဖျာယာက်၊ ဈေးရောင်း၊
 ရော်ဘာခြစ်လုပ်ငန်းကို အမျိုးသမီးများလုပ်ကိုင်ကြပြီး အမျိုး
 သမီးများကိုယ်တိုင် ထိန်းချုပ်ကြသည်။

ဖရဲသီးပူး၊ ဖက်စာနှင့်၊ ထယ်တိုင်း၊ လက်သမား (မင်းရီ) အလုပ်
 ကို အမျိုးသားကိုယ်တိုင် သုံးစွဲလုပ်ကိုင်ပြီး ကိုယ်တိုင် ထိန်း
 ချုပ်သည်။

တောင်ထိန်းခုတ်လုပ်ငန်းကို အမျိုးသားအဖွဲ့နှင့် အမျိုးသမီး
 များအဖွဲ့သည် ဝေပုညီစွာ လုပ်ကိုင်ပြီး ၂၂ ဖွဲ့လုံး ထိန်းချုပ်သည်။

အမျိုးသမီးများသည် အမျိုးသားများထက်ပင် အလုပ်လုပ်ခြင်း၊
 ဖယ်ယူခြင်း၊ ဖြစ်တော်လည်း ဆုံးဖြတ်ခွင့်၊ ပါဝင်ခွင့်နည်းပါသည်။

ဃ။ ရာသီခွင်ပြ ပြက္ခဒိန်

(ရာသီခွင်ပြပြက္ခဒိန်)

ကျေးဇူး မဂ္ဂဇာတိ
ဒုဂ္ဂံ ဘွဲ့ ကွင်း

ဦးဆောင်ရေးဌာန
ရက်စွဲ- ၂၀၁၀ ဘု

ရာသီခွင်	အိုင်	အိုင်	အိုင်	အိုင်	အိုင်	အိုင်	အိုင်	အိုင်	အိုင်	အိုင်	အိုင်	အိုင်
အိုင်	☀	☀	☀	☁	☁	☀	☀	☀	☀	☁	☁	☀
အိုင်	အိုင်	အိုင်	အိုင်	အိုင်	အိုင်	အိုင်	အိုင်	အိုင်	အိုင်	အိုင်	အိုင်	အိုင်
အိုင်	အိုင်	အိုင်	အိုင်	အိုင်	အိုင်	အိုင်	အိုင်	အိုင်	အိုင်	အိုင်	အိုင်	အိုင်
အိုင်	အိုင်	အိုင်	အိုင်	အိုင်	အိုင်	အိုင်	အိုင်	အိုင်	အိုင်	အိုင်	အိုင်	အိုင်
အိုင်	အိုင်	အိုင်	အိုင်	အိုင်	အိုင်	အိုင်	အိုင်	အိုင်	အိုင်	အိုင်	အိုင်	အိုင်
အိုင်	အိုင်	အိုင်	အိုင်	အိုင်	အိုင်	အိုင်	အိုင်	အိုင်	အိုင်	အိုင်	အိုင်	အိုင်
အိုင်	အိုင်	အိုင်	အိုင်	အိုင်	အိုင်	အိုင်	အိုင်	အိုင်	အိုင်	အိုင်	အိုင်	အိုင်
အိုင်	အိုင်	အိုင်	အိုင်	အိုင်	အိုင်	အိုင်	အိုင်	အိုင်	အိုင်	အိုင်	အိုင်	အိုင်

ဦးဆောင်ရေးဌာန
ရက်စွဲ- ၂၀၁၀ ဘု

င။ ပင့်ကူအိမ်သုံးသပ်ခြင်း

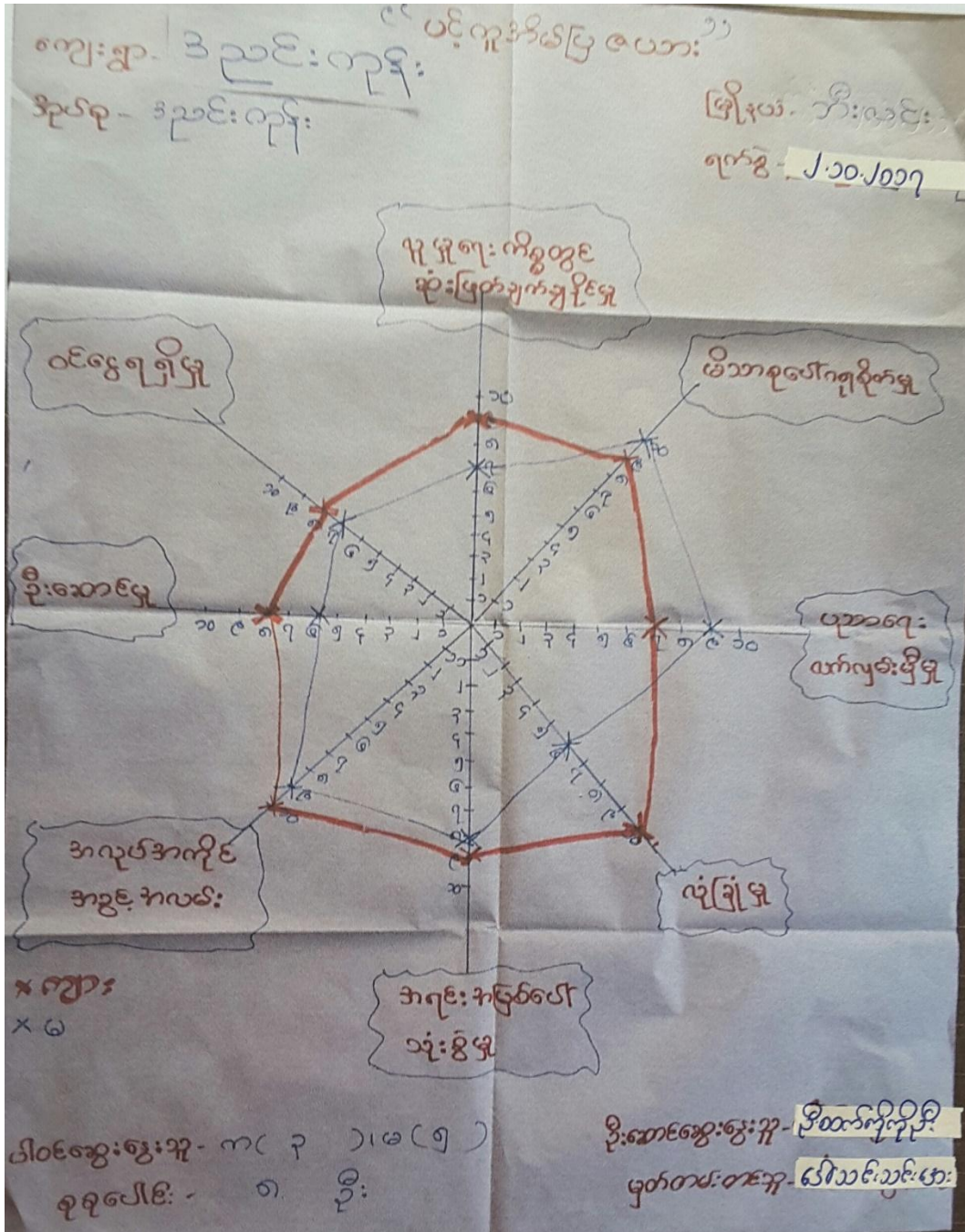

၀။ ပင့်ကူအိမ်သုံးသပ်ခြင်း သုံးသပ်ချက်

ပင့်ကူအိမ်သုံးသပ်ခြင်း

ဦးစွာ - ဒညင်းကုန်း
 ၂ - ဒညင်းကုန်း

မြို့နယ် - ဘီးလင်း
 ရက်စွဲ - ၂၁၀-၂၀၁၇

အမျိုးသမီးများ၏ ဆုံးဖြတ်ချက် ချိုင်မှု၊ လုံခြုံမှု၊ အရင်းအမြစ်က
 ပေါ်သုံးစွဲမှု၊ အလုပ်အကိုင်အခွင့်အလမ်းရရှိမှု၊ ဦးဆောင်မှု၊ ဝင်ရောက်
 ရရှိမှုတို့သည် အမျိုးသားထက်အားရည်သည်။

ဦးဆောင်မှုတွင် အမျိုးသားများသည် အမျိုးသမီးထက်သာလွန်ရာ
 သည် မည်သည့် ဂရု ဖြစ်ကြောင်းတွင် အမျိုးသမီးများထက်
 ဦးဆောင်မှုအားရည်ဖြင့် ဆုံးဖြတ်ချက် ချိုင်မှု အားရည်သည်။

ကျေးဇူးတင် အမျိုးသမီးများနှင့် အမျိုးသားများ အလုပ်လုပ်
 ရာတွင် လုပ်အားတူခေတ်လည်း လုပ်အားခ တန်းတူ မရရှိခြင်း
 ကြောင့် ဝင်ရောက်ရခြင်းဖြစ်သည်။

အမျိုးသမီးကိစ္စသည် မိသားစုအပေါ်တွင် ဧည့်သည် လုံခြုံ
 မှု မပေးနိုင် ဟု ယူဆကြသည်။

မိသားစုအပေါ် ဂရုစိုက်မှုတွင် အမျိုးသမီးများကိစ္စသည် ရာခိုင်နှုန်း
 ဖြစ်၍ မြို့ ပညာရေးလက် ဖမ်းမှု ဖြစ်၍ နှာလည်း အမျိုးသားထက်
 အားသာသည်။

၈။ ဗင်းကားချပ်

ဘဏ်အသုံးချိတ်ဆက်မှု ဇယား

ကျေးဇူး - တည်းကုန်

အုပ်စု - တည်းကုန်

ဇွန်လ - အိမ်စား

၇၀၀၀ - ၂၀၀၀၀



ငါတို့အဖွဲ့အစည်း
စုစုပေါင်း

ငွေအားဖြင့် အဖွဲ့အစည်း
ဖွဲ့စည်းပေးပါမည်

၈။ ဗင်းကားချပ် သုံးသပ်ချက်

နာမဝိသေသနည်း ချိတ်ဆက်မှု ဖြေဖြေ

ကျွေးမွေးချက်နှင့် ဆန်းစစ်ချက်

ကျေးရွာ - ဒညောင်းကျွန်း

နဂါး - ဒညောင်းကျွန်း

မြို့နယ် - ဘီးလင်း

ရက်စွဲ - ၂၀၀၂/၀၇

✘ ကျေးရွာတွင် လမ်း ဖြတ်လမ်း ဦးဆောင်သော နာမဝိသေသနည်း ကျေးရွာ နှင့် မြို့နယ် လမ်းဆုံသော နာမဝိသေသနည်း ဖြစ်သည်။

✘ နာမဝိသေသနည်း ရေးရာ နာမဝိသေသနည်း ၊ ခိုင်ခံ့စွာ စာရေးဆရာ ရေး နာမဝိသေသနည်း သည် ကျေးရွာ နဂါး နာမဝိသေသနည်း ဖြစ်ပြီး ချိတ်ဆက် ဖြစ်သည်။ ကျေးလက် ဖျားနာရေး နာမဝိသေသနည်း ချိတ်ဆက် ဖြစ်သည်။

✘ ကျေးရွာ နာမဝိသေသနည်း နာမဝိသေသနည်း မြို့နယ် နာမဝိသေသနည်း နာမဝိသေသနည်း ချိတ်ဆက် ဖြစ်သည်။

✘ ကာလသမား ၊ ကာလသမား နာမဝိသေသနည်း ၊ ချိတ်ဆက် နာမဝိသေသနည်း သည် ရာစီစဉ် နာမဝိသေသနည်း ချိတ်ဆက် ဖြစ်ပြီး ကျေးရွာ လူမှုရေး လူမှုရေး နာမဝိသေသနည်း ကို ဦးဆောင် လုပ်ကိုင် ဖြစ်သည်။

✘ ကိုယ့်အား ကိုယ်ကို နာမဝိသေသနည်း နာမဝိသေသနည်း သဘာဝ သဘာဝ နာမဝိသေသနည်း ကာလသမား ရေး နာမဝိသေသနည်း သည် ကျေးရွာတွင် နာမဝိသေသနည်း နာမဝိသေသနည်း နာမဝိသေသနည်း ချိတ်ဆက် ဖြစ်သည်။

ဆ။ အမျိုးသား/ အမျိုးသမီး အခက်အခဲများ

“ အမျိုးသား၊ အမျိုးသမီး အခက်အခဲများ ”

ကောင်းတုန်းကျေးဇူး

အစားပြန်ယူ

ကောင်းတုန်းဘုတ်စု

၃.၁၀.၂၀၁၇

- ဤတွင်းလမ်းပန်းဆက်သွယ်ရေးအခက်အခဲ (ကျား+မ)
- မူကြံဆရာမ မလုံလောက်မှုအခက်အခဲ (မ)
- အလုပ်အကိုင်ရှားပါးစွာ စစ်ပြောင်းပေးမှုအခက်အခဲ (ကျား+မ)
- လျှပ်စစ်မီးမလုံလောက်မှုအခက်အခဲ (ကျား+မ)
- မူလတန်းကျောင်းဝင်းမဲစည်းရှိ မလုံလောက်မှုအခက်အခဲ (ကျား+မ)
- စာပေဗဟု သုတနည်းပါးမှုအခက်အခဲ (ကျား+မ)
- အခင်းအစားပြန်ယူမှုမရှိဘဲ သေဆုံးမှုအခက်အခဲ (ကျား+မ)

၇။ ကျေးရွာမျှော်မှန်းချက် (အမျိုးသား/ အမျိုးသမီး)

“ အမျိုးသား အမျိုးသမီး မျှော်မှန်းချက်များ ”

တည်းကုန်းကျေးရွာ

အိမ်အိမ်မြို့နယ်

တည်းကုန်း ဘုရားစု

၃.၁၀.၂၀၁၇

- လမ်းယိုဆက်သွယ်ရေး စိုးစာတ်ကောင်းမွန်လာစေရမည်။ (ကျား+မ)
- မုတ်ဆရာမ လုံလောက်စွာရှိလာစေရမည်။ (မ)
- အလုပ်အကိုင်အခွင့်အလမ်းများ ပေါများလာပြီး စင်ငွေများ စိုးပွားလာစေရမည်။ (ကျား+မ)
- လျှပ်စစ်မီးလုံလောက်စွာရှိလာစေရမည်။ (ကျား+မ)
- မျှော်မှန်းကျောင်းစင်ခြင်းကို လျှော့ချမှုရှိလာစေရမည်။ (ကျား+မ)
- စာပေဗဟု သုတများ ရရှိလာစေရမည်။ (ကျား+မ)
- အဆင်းအဝေးပြုလုပ်၍ မျှော်မှန်းချက်များ ရရှိလာစေရမည်။ (ကျား+မ)

၅။ ဦးစားပေးလုပ်ငန်းများ

“ ဦးစားပေးအဓိကရည်စဉ်များ ”

တည်ငြိမ်ရေးကော်မရှင်

အိတ်စီအိတ်စီ

တည်ငြိမ်ရေးအုပ်စု

၃.၁၀.၂၀၁၇

“ အကျိုးစေ့သော ဦးစားပေးလုပ်ငန်းများ ”

- ဤတွင် မြေသားလမ်းခင်းခြင်းနှင့် ရေပေးစနစ်တို့ ဖော်ပြခြင်း
- မူလစာချုပ်ကျော် ခြံစည်းပြင်ဆင်ခြင်း (ကျပ်+၆)
- ဤသည် လူထုများနေထိုင် ဆောင်ရွက်ရန်
- မြေတိုင်းနှင့် မြေကြီးအွယ်စာချုပ်ခြင်း (ကျပ်+၆)

အကျိုးစေ့သော ဦးစားပေးလုပ်ငန်းများ

- မူကြမ်းချုပ်ဆိုရေးရာအဖွဲ့အစည်း (၆)
- စက်ချုပ်သစ်စာချုပ် (၆)
- မြေစိုက်ပျိုးရေးနည်းပညာသစ်စာချုပ် (ကျပ်+၆)
- စာမေးပေရာ သူတစ်ပါးပြောစေရန် စာပေဟောပြောပွဲများ (ကျပ်+၆)
- မြေအောက်ရေလျှော့ပေးရန်စောင့်ဆိုခြင်း

ရ။ ကော်မတီဝင်များရွေးချယ်ခြင်းနှင့် ကျေးရွာ ဖွံ့ဖြိုးရေး အစီအစဉ် ဆောင်ရွက်မှုမှတ်တမ်းခါတ်ပုံများ



၈။ ကော်မတီဝင်များစာရင်း

ကျေးရွာစီမံကိန်းအထောက်အကူပြုကော်မတီ

ကျေးရွာ - တညင်းကျိုင်း
 ကျေးရွာအုပ်စု - တညင်းကျိုင်း

မြို့နယ် - ဟီးလင်း
 ရက်စွဲ - ၃.၁၀.၂၀၁၇

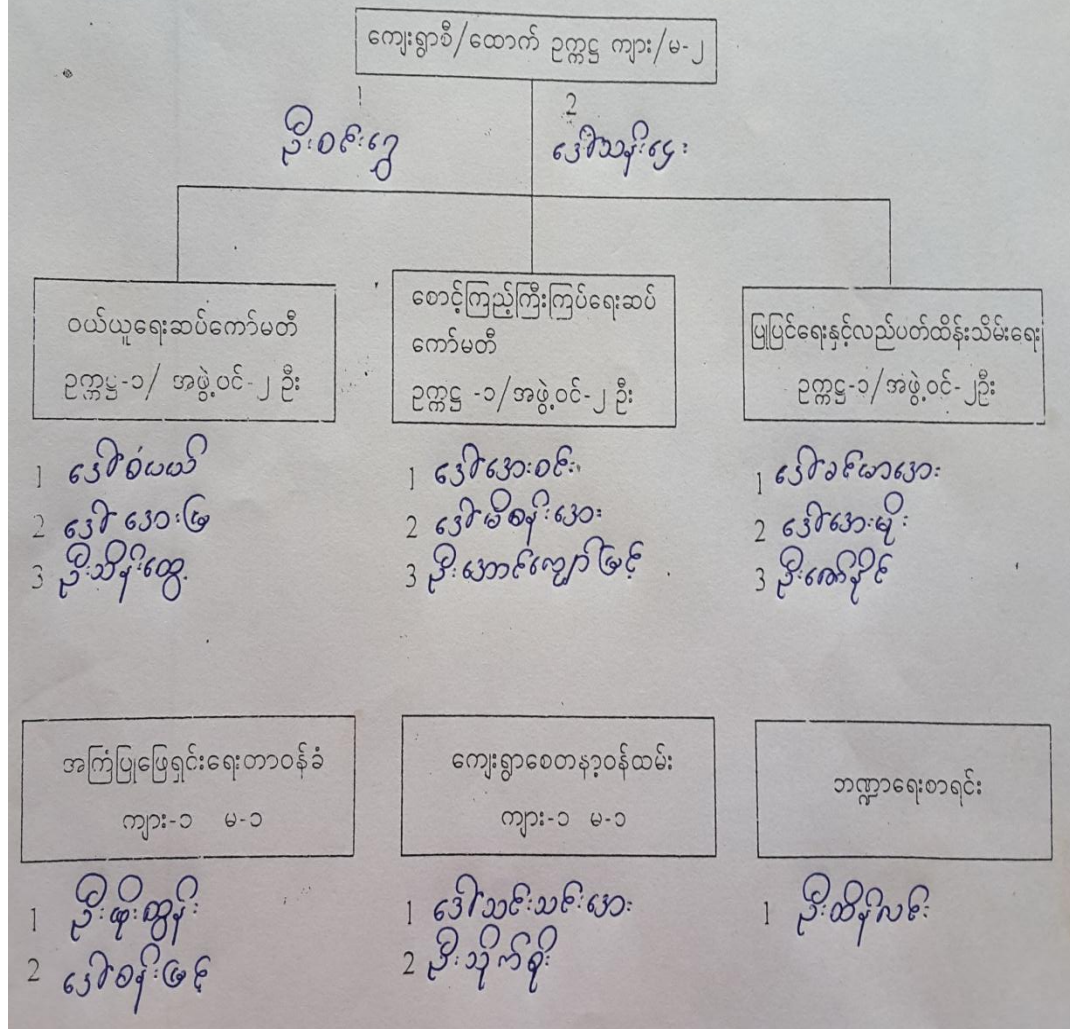

၉။ ကျေးရွာအချက်အလက်ပုံစံ (၁)

ပုံစံ - ၈ - ၁ ကျေးရွာအခြေခံအချက်အလက်များ (Form PC 1)

လမ်းညွှန်ချက်၊ ကျေးရွာတစ်ရွာသို့ ပထမဆုံးမိတ်ဆက်ခရီး သွားရောက်သောအခါ လူထုစည်းရုံးရေးမှူးသည် ကျေးရွာခေါင်းဆောင်များအား ကျေးရွာအချက်အလက်များကို မေတ္တာရပ်ခံ၍ တောင်းခံရသည်။ ဤအချက်အလက်များကို စီမံကိန်းမိတ်ဆက်အစည်းဝေးမတိုင်မီတောင်းခံရမည်။ စီမံကိန်းမိတ်ဆက်အစည်းဝေးတွင် လူထုစည်းရုံးရေးမှူးသည် ဤအချက်အလက်များအား စစ်ဆေးပြီး မှန်ကန်အောင်ပြုလုပ်ရမည်။ ပြီးနောက်တွင် လူထုစည်းရုံးရေးမှူးမှ သတင်းအချက်အလက်ထဲသို့ Tablets တစ်ဆင့် ဖြည့်သွင်းရမည်။

ကျေးရွာခေါင်းဆောင် အမည် ဦးဖိုးထွန်း	ကျေးရွာခေါင်းဆောင်၏ ဖုန်းနံပါတ်	လူထုစည်းရုံးရေးမှူး၏ အမည် ဦးထက်ကျော်	
ပြည်နယ်/တိုင်းဒေသကြီး ဗွယ်	မြို့နယ် ဘီးလင်း	ကျေးရွာအုပ်စု ဒုတိယကျေးရွာ	
က။ လူဦးရေ			
လူမျိုးစု	အိမ်ထောင်စုအရေအတွက်	ကိုးကွယ်သည့်ဘာသာ	အိမ်ထောင်စုအရေအတွက်
လူမျိုးစု (၁) ဗမာ	၁၀၇	ဘာသာ (၁) ဗုဒ္ဓဘာသာ	၁၂၀
လူမျိုးစု (၂) -----		ဘာသာ (၂) -----	
လူမျိုးစု (၃) ဣန္ဒိယ	၁၂	ဘာသာ (၃) -----	
လူမျိုးစုရော -----		ဘာသာရော -----	
အခြား			
	အရေအတွက်		
မသန်စွမ်းသူများ	၁		၁
သက်ကြီးရွယ်အိုများ (၆၅ နှစ် နှင့် အထက်)	၄၆		၃၄
စစ်ဘေးရှောင်	၀		

	အမျိုးသား (အရေအတွက်)	အမျိုးသမီး (အရေအတွက်)
လူဦးရေ		
လူမျိုးစု (၁) ဗမာ	၁၆၀	၂၆၀
လူမျိုးစု (၂) -----		
လူမျိုးစု (၃) ဣန္ဒိယ	၁၆	၁၄
အခြား		
အိမ်ထောင်ဦးစီး	၁၀၅	၁၅

(ခ) အခြေခံအဆောက်အအုံ အသုံးအဆောင်များ

စာသင်ကျောင်း	အမှတ် ခြံစံပါ	ကျန်းမာရေး	အမှတ် ခြံစံပါ	ဘာသာရေး အဆောက် အအုံများ	အမှတ် ခြံစံပါ
အထက်တန်းကျောင်း	<input type="checkbox"/>	ဆေးရုံ	<input type="checkbox"/>	ဇာတိ	<input type="checkbox"/>
အလယ်တန်းကျောင်း	<input type="checkbox"/>	ကျန်းမာရေးဌာန	<input type="checkbox"/>	ဘုန်းကြီးကျောင်း	<input checked="" type="checkbox"/>

မူလတန်းကျောင်း	<input checked="" type="checkbox"/>	ကျန်းမာရေးဌာနခွဲ	<input type="checkbox"/>	ဟိန္ဒူဘုရားကျောင်း	<input type="checkbox"/>
မူကြိုကျောင်း	<input checked="" type="checkbox"/>	ဆေးပေးခန်း	<input type="checkbox"/>	ခရစ်ယာန်ကျောင်း	<input type="checkbox"/>
အခြား	<input type="checkbox"/>	အခြား	<input type="checkbox"/>	ဗလီ	<input type="checkbox"/>
				အခြား	<input type="checkbox"/>
မှတ်ချက်		မှတ်ချက်		မှတ်ချက်	

(ဂ) ကျွမ်းကျင်သူများမှတ်တမ်း (ကျေးရွာတွင်နေထိုင်သော သို့မဟုတ် တခြားရွာမှလာရောက်သော ကျွမ်းကျင်သူများ)

(၁) စာသင်ကျောင်း			(၂) ကျန်းမာရေး			(၃) လက်မှုပညာရှင်		
	ရွာတွင်နေထိုင်သူ	အခြားရွာမှလာသူ		ရွာတွင်နေထိုင်သူ	အခြားရွာမှလာသူ		ရွာတွင်နေထိုင်သူ	အခြားရွာမှလာသူ
မူလတန်းပြဆရာ/မ	<input type="checkbox"/>	<input checked="" type="checkbox"/>	ဆရာဝန်	<input type="checkbox"/>	<input type="checkbox"/>	လက်သမား	<input checked="" type="checkbox"/>	<input type="checkbox"/>
ထက်တန်းပြဆရာ/မ	<input type="checkbox"/>	<input type="checkbox"/>	လက်ထောက်ကျန်းမာရေးမှူး	<input type="checkbox"/>	<input type="checkbox"/>	ပန်းရံ	<input checked="" type="checkbox"/>	<input type="checkbox"/>
အလယ်တန်းပြဆရာ/မ	<input type="checkbox"/>	<input type="checkbox"/>	အမျိုးသမီးကျန်းမာရေးဆရာမ	<input type="checkbox"/>	<input type="checkbox"/>	လျှပ်စစ်ကျွမ်းကျင်ပီးသမား	<input checked="" type="checkbox"/>	<input type="checkbox"/>
မူကြိုဆရာ/မ	<input checked="" type="checkbox"/>	<input type="checkbox"/>	သားဖွားဆရာမ	<input type="checkbox"/>	<input type="checkbox"/>	ရေပိုက်သူ	<input checked="" type="checkbox"/>	<input type="checkbox"/>
အခြား	<input type="checkbox"/>	<input type="checkbox"/>	ပြည်သူ့ကျန်းမာရေးလုပ်သား	<input checked="" type="checkbox"/>	<input type="checkbox"/>	စက်ပြင်ဆရာ	<input checked="" type="checkbox"/>	<input type="checkbox"/>
မှတ်ချက်			မှတ်ချက်			မှတ်ချက်		

(ဃ) ကျေးရွာသို့ ရောက်ရှိနိုင်သည့် လမ်းအခြေအနေ / ကျေးရွာတစ်ရွာသည် ၎င်း၏ ကျေးရွာအုပ်စုနှင့် ဆက်သွယ်ထားသော လမ်းအခြေအနေ (အောက်ပါတို့ကိုရိုင်းပါ)

ကျောက်ကြမ်းလမ်း ကတ္တရာလမ်း ကွန်ကရစ်လမ်း မော်တော်ဆိုင်ကယ်လမ်း
 ကျောက်ခင်းလမ်း မြေသားလမ်း လူသွားလမ်း အခြား _____

(င) ကျေးရွာဖွံ့ဖြိုးမှုစီမံချက်

- (၁) လူထုဗဟိုပြုစီမံကိန်းမစတင်မီ ဤကျေးရွာတွင်ကျေးရွာဖွံ့ဖြိုးမှုစီမံချက်ရှိခဲ့ပါသလား? ပိုင်းပါ
ရှိပါသည်/မရှိပါ/မသိပါ
- (၂) ရှိခဲ့ပါလျှင် ဤစီမံချက်ကို မည်သည့် ခုနှစ်တွင်ပြင်ဆင်ခဲ့ပါသနည်း? နှစ် ၂၀၁၅ မသိပါ
- (၃) ဤစီမံချက်ကို မြို့နယ်မှအတည်ပြုခဲ့ပါသလား? ပြုခဲ့ပါသည်/မပြုခဲ့ပါ/မသိပါ

(စ) ခရီးအကွာအဝေး

- (၁) ဤကျေးရွာ၏ဗဟိုမှ ၎င်းကျေးရွာအုပ်စု၏ဗဟိုအထိ ခရီးမိုင်မည်မျှကွာဝေးသနည်း? မိုင်-----/မသိပါ
- (၂) ဤကျေးရွာမှ ၎င်းကျေးရွာအုပ်စုဗဟိုအထိ သွားလာရာတွင်ကြာမြင့်သည့်အချိန်။

ခြောက်သွေ့ရာသီတွင်ကြာချိန်----- ထော်လာဂျီ/မော်တော်ဆိုင်ကယ်/ခြေလျင်/လား/မော်တော်တုတ်/
 အခြား-----
 မိုးရာသီတွင်ကြာချိန်----- ထော်လာဂျီ/မော်တော်ဆိုင်ကယ်/ခြေလျင်/လား/မော်တော်တုတ်/
 အခြား-----

(ဆ) ဖတ်ဝန်းကျင်ဆိုင်ရာ သဘာဝဘေးအန္တရာယ်

ဤကျေးရွာတွင် ရေကြီးခြင်းကဲ့သို့ သဘာဝဘေးအန္တရာယ်ကျရောက်ဖူးခြင်း ရှိပါသလား။

မရှိပါ ရှိပါသည် ရှိလျှင်ဖော်ပြပါ ----- ၅/၅/၀၆ -----

(ဇ) ကျေးရွာတွင် ဖွဲ့စည်းထားသော အဖွဲ့အစည်းများ လူထုဗဟိုပြုစီမံကိန်းမတိုင်မီ ဤကျေးရွာတွင် ကျေးရွာဖွံ့ဖြိုးရေးအတွက် အစိုးရ (သို့) ရွာသားများကိုယ်တိုင်(သို့) စီမံကိန်းတစ်ခုခုမှ ဖွဲ့စည်းထားသည့် အဖွဲ့အစည်းများရှိပါသလား။

(၁) --- အသက်မွေးဝမ်းကြောင်း ကော်မတီ

(၂) --- စုပေါင်းအဖွဲ့ -----

၄၁ သဘာဝဘေးအန္တရာယ် ကာကွယ်ရေးအဖွဲ့ (၄) စုမရှိပါဘဲ

(ဈ) အထွေထွေအုပ်ချုပ်ရေး ဦးစီးဌာန (GAD) မှ မှတ်တမ်းတင်ထားခြင်း ဤကျေးရွာသည် အထွေထွေအုပ်ချုပ်ရေး ဦးစီးဌာန (GAD) မှ မှတ်တမ်းတင်ထားမှု ရှိပါသလား။

မရှိပါ ရှိပါသည်

ကျေးရွာခေါင်းဆောင်

အမည် ဦးဇော်ထွန်း

လက်မှတ် ဖိ ဦးထွန်း နေ့စွဲ ၂.၁၀.၂၀၁၇

လူထုစည်းရုံးရေးမှူး

အမည် ဦးစက်ကျော်

လက်မှတ် HWA နေ့စွဲ ၂.၁၀.၂၀၁၇

၁၀။ စီမံကိန်း အချိန်စက်ဝန်းအချိန်ဇယား (ပုံစံ ၂)

ပုံစံ - ၈ - ၂ - စီမံကိန်းစက်ဝန်းအချိန်ဇယား (PC 2)

လမ်းညွှန်ချက် သက်ဆိုင်ရာလူထုစည်းရုံးရေးမှူး/လက်ထောက်နည်းပညာမှူးများမှ စီမံကိန်းစက်ဝန်းအဆင့်တစ်ခုစီပြီးစီးတိုင်း ကျေးရွာနှင့် ကျေးရွာအုပ်စုအတွက် ဤပုံစံကို ဖြည့်သွင်းရမည်။

စည်းရုံးရေးမှူး/ဝန်ထမ်း အမည် မြ.ထက်ကိုကို

နေ့စွဲ ၂.၁၀.၂၀၁၇ စက်ဝန်းအားအမှတ်ခြစ်ပါ စက်ဝန်း(၁) စက်ဝန်း(၂) စက်ဝန်း(၃)
 စက်ဝန်း(၄)

ပြည်နယ်/တိုင်း ဧရာဝတီ မြို့နယ် ဘီးလင်း ကျေးရွာအုပ်စု ဒုတိယကျေးရွာ ကျေးရွာ ဒုတိယကျေးရွာ

စီမံကိန်းဆောင်ရွက်မှုအဆင့်များ	နေ့စွဲ		အစည်းအဝေးတွင်တက်ရောက်သူအရေအတွက်			
	စတင်သည့်နေ့	ပြီးဆုံးသည့်နေ့	အမျိုးသားအရေအတွက်	အမျိုးသမီးအရေအတွက်	အိမ်ထောင်စုအရေအတွက်	လူမျိုးစုတက်ရောက်သူအရေအတွက်နှင့် လူမျိုးစုအမည်
၁။ ကျေးရွာစီမံကိန်း ပိတ်ဆက်အစည်းအဝေး	၂.၁၀.၂၀၁၇	၂.၁၀.၂၀၁၇	၂၆	၂၅	၆၁	၂၆ မမာ ၆ က၇၆
၂။ ငါးကျေးရွာဖွံ့ဖြိုးရေး စီမံချက်ရေးဆွဲခြင်း အစည်းအဝေး	၂.၁၀.၂၀၁၇	၂.၁၀.၂၀၁၇	၂၇	၂၅	၆၂	၅၉ မမာ ၃ က၇၆
၃။ ကျေးရွာအုပ်စု လုပ်ငန်းဆုံးဖြတ်ချက်ချသည့် အစည်းအဝေး	၉.၁၀.၂၀၁၇	၉.၁၀.၂၀၁၇	၅၀	၅၀	၁၀၀	၅၀ မမာ ၅၀ က၇၆
၄။ မြို့နယ်အဆင့် စီမံကိန်းရေးဆွဲရေးနှင့် အကောင်အထည်ဖော်ရေးကော်မတီ၏ စီမံကိန်း သုံးသပ်မှု အစည်းအဝေး	၂၀.၁၀.၁၇	၂၀.၁၀.၁၇	မလို	မလို	မလို	မလို
၅။ မြို့နယ် စီမံကိန်းရေးဆွဲရေးနှင့် အကောင်အထည်ဖော်ရေး ကော်မတီ၏ဆုံးဖြတ်မှုကို ရွာသို့ အသိပေးအကြောင်းကြားသည့် အစည်းအဝေး	၂၇.၁၀.၂၀၁၇	၂၇.၁၀.၂၀၁၇	၉	၁၁	၂၀	မမာ ၂၀
၆။ စီမံကိန်းလုပ်ငန်းခွဲစီမံချက်ရေးဆွဲခြင်း အစည်းအဝေး						
၆.၁။ စီမံကိန်းလုပ်ငန်း အကောင်အထည်ဖော်ရေးအစီအစဉ် ရေးဆွဲခြင်း	၂၈.၁၀.၁၇	၂၆.၁၀.၁၇	၅	၈	၁၃	မမာ ၁၃

၁၁။ ကျေးရွာ ဖွံ့ဖြိုးရေး ဦးစားပေးအစီအစဉ် (ပုံစံ ၃)

ပုံစံ - ၀ - ၃ ကျေးရွာဖွံ့ဖြိုးရေး ဦးစားပေးအစီအစဉ် (Form PC 3)

လမ်းညွှန်ကျက်၊ အဆင့်(၃) ကျေးရွာမျှော်မှန်းချက်အစည်းအဝေး ပြီးဆုံးသောအခါ ကျေးရွာစီမံကိန်း အထောက်အကူပြု ကော်မတီသည် လူထုစည်းရုံးရေးမှူးအကူအညီဖြင့် ဤပုံစံကိုပြည့်စုံအောင် ဖြည့်သွင်းရမည်။

လူထုစည်းရုံးရေးမှူး/ဝန်ထမ်း အမည် ဦးစောကျော်
 နေ့စွဲ ၃.၁၀.၂၀၁၇ စက်ဝန်းအား အမှတ်ခြစ်ပါ (✓) စက်ဝန်း(၁)
 စက်ဝန်း(၂) စက်ဝန်း(၃) စက်ဝန်း(၄)

က။ အခက်အခဲအတားအဆီးများအားရွေးနှေးခြင်း - ယခုလက်ရှိအခြေအနေတွင် ဤကျေးရွာဖွံ့ဖြိုးတိုးတက်ရေးအတွက် အဓိက အခက်အခဲအတားအဆီးများသည် မည်သည်များဖြစ်ပါသနည်း။ (အမျိုးသား/သမီး အနည်းဆုံးအခက်အခဲ ၅ ခုစီဖော်ပြပါ)

အမျိုးသား အဖွဲ့မှ တင်ပြသောအခက်အခဲအတားအဆီးများ	အမျိုးသမီး အဖွဲ့မှ တင်ပြသောအခက်အခဲအတားအဆီးများ
၁ ကွဲတွင်းလမ်းပန်းဆက်သွယ်ရေး အခက်အခဲ	၁ ကွဲတွင်းလမ်းပန်းဆက်သွယ်ရေး အခက်အခဲ
၂ မူလတန်းကျောင်းစင်စေ့စပ်ခြင်း မလုံလောက်မှု	၂ မူလတန်းကျောင်းစင်စေ့စပ်ခြင်း မလုံလောက်မှု
၃ အခတ်အစားမရသည့် အခက်အခဲ	၃ အခတ်အစားမရသည့် အခက်အခဲ
၄ အလုပ်အကိုင်အခွင့်အလမ်း မရှိခြင်း	၄ အလုပ်အကိုင်အခွင့်အလမ်း မရှိခြင်း
၅ လျှပ်စစ်မီးမလုံလောက်မှု	၅ လျှပ်စစ်မီးမလုံလောက်မှု
၆ စာပေမဟုတ်သည့် အခက်အခဲ	၆ စာပေမဟုတ်သည့် အခက်အခဲ
၇	၇ မူလတန်းကျောင်း မလုံလောက်မှု
၈	
၉	
၁၀	
၁၁	

ခ။ မျှော်မှန်းခြင်း - နောင်လာမည့် (၅) နှစ် အတွင်း ကျေးရွာဖွံ့ဖြိုးရေး မျှော်မှန်းချက်များအား တင်ပြပါ။

အမျိုးသားအဖွဲ့မှ တင်ပြသောမျှော်မှန်းချက်များ	အမျိုးသမီးအဖွဲ့မှ တင်ပြသောမျှော်မှန်းချက်များ
၁ ကွဲတွင်းလမ်းပန်းဆက်သွယ်ရေး တိုးတက်ရေး	၁ ကွဲတွင်းလမ်းပန်းဆက်သွယ်ရေး တိုးတက်ရေး
၂ မူလတန်းကျောင်းစင်စေ့စပ်ခြင်း	၂ မူလတန်းကျောင်းစင်စေ့စပ်ခြင်း
၃ အခတ်အစားမရသည့် အခက်အခဲ	၃ အခတ်အစားမရသည့် အခက်အခဲ
၄ အလုပ်အကိုင်အခွင့်အလမ်း မရှိခြင်း	၄ အလုပ်အကိုင်အခွင့်အလမ်း မရှိခြင်း
၅ လျှပ်စစ်မီးမလုံလောက်မှု	၅ လျှပ်စစ်မီးမလုံလောက်မှု
၆ စာပေမဟုတ်သည့် အခက်အခဲ	၆ စာပေမဟုတ်သည့် အခက်အခဲ
၇	၇ မူလတန်းကျောင်း မလုံလောက်မှု

၈။ လူထုဝိမံကိန်း၏ လာမည့် (၄) နှစ်အတွက် အကျုံးဝင်သော ဦးစားပေး ဖွံ့ဖြိုးတိုးတက်မှု လုပ်ငန်း အစီအစဉ်များအားဖော်

အဆင့်	ကျေးရွာအတွက် ဦးစားပေး ဖွံ့ဖြိုးတိုးတက်မှု လုပ်ငန်းစဉ်များ	အဆိုပြုသူ (အမျိုးသားများ/ အမျိုးသမီးများ/အမျိုးသား+ အမျိုးသမီး)	ခန့်မှန်းကုန်ကျစရိတ်	အကျိုးခံစားခွင့်ရှိသူ ခန့်မှန်းခြေ အရေအတွက်
၁	ရွာတွင်းသော လမ်းခင်းခြင်းနှင့် ရေပေးစနစ်တည်ဆောက်ခြင်း	ကျား+မ	၂,၁၂,၀၀၀	၄၈၀
၂	မူလအခြေခံကျေးရွာတိုးတက်ရေး	ကျား+မ	-	၄၈၀
၃	ရွာလှည့်ကျထုတ်လုပ်ရေးအဖွဲ့အစည်းတည်ထောင်ခြင်း	ကျား+မ		၄၈၀
၄	မိုးရေသောက်စနစ်တည်ဆောက်ခြင်း	ကျား+မ		၄၈၀
၅				
၆				
၇				
၈				
၉				
၁၀				
၁၁				
၁၂				
၁၃				
၁၄				
၁၅				
၁၆				
၁၇				

ဃ။ လူထုစီမံကိန်း၏ လာမည့် (၄) နှစ်အတွက် အကျုံးမဝင်သော ဦးစားပေး ဖွံ့ဖြိုးတိုးတက်မှု လုပ်ငန်း အစီအစဉ်များအားဖော်ပြပါ။

အဆင့်	ကျေးရွာအတွက် ဦးစားပေး ဖွံ့ဖြိုး တိုးတက်မှု လုပ်ငန်းစဉ်များ	အဆိုပြုသူ (အမျိုးသားများ/ အမျိုးသမီးများ/အမျိုးသား+ အမျိုးသမီး)	အခန်းကဏ္ဍ
၁	ရေဓါတ် ကျောက်ဆေး	ဃ	ယဉာဏ် အသက်မွေးဝမ်းကြောင်း ယဉာဏ်ပေး
၂	အိမ်ခြံမြေ	ဃ	
၃	စက်ချွယ်သင်တန်း	ကျား+ဃ	
၄	မိုဘိုက်ပျိုးပျိုးပျံ့နှံ့မှု	ကျား+ဃ	
၅	စာပေဗဟု သုတတိုးပွားရေး		
၆	စေ့စပ် စာပေဟောပြော		
၇	ပွဲများ မကြာခဏပြုလုပ်		
၈	ပေးရန် စောင့်ဆိုခွင့်		
၉			
၁၀			

ခေါင်းဆောင်၊ ကျေးရွာစီမံကိန်းအထောက်အကူပြုကော်မတီမှ အတည်ပြုသည်။

အမည် ဒေါ်သန်းဌေး လက်မှတ် [Signature] နေ့စွဲ ၂.၁၀.၂၀၁၇

၁၃။ အစည်းအဝေးမှတ်တမ်းများ (ပထမအကြိမ်အစည်းအဝေး)

စိုက်ပျိုးရေး/မွေးမြူရေးနှင့်ဆည်မြောင်းဝန်ကြီးဌာန/ကျေးလက်ဒေသဖွံ့ဖြိုးတိုးတက်ရေးဦးစီးဌာန
လူထုဗဟိုပြုစီမံကိန်း (တတိယနှစ်စက်ဝန်း)

အုပ်စု - တနင်္သာရီ
ကျေးရွာ - တနင်္သာရီ

မြို့နယ် - ဘီးလင်း
ရက်စွဲ - ၂၀၂၀/၂၀၂၁

ပထမအကြိမ်ကျေးရွာစီမံကိန်းမိတ်ဆက်အစည်းအဝေး

စဉ်	ဆွေးနွေးသည့်အကြောင်းအရာများ	မှတ်ချက်
၁	အစည်းအဝေးအခမ်းအနားဖွင့်လှစ်ပါသည်။	
၂	စီမံကိန်းရည်ရွယ်ချက်အားရှင်းပြပါသည်။	
၃	လူထုဗဟိုပြုစီမံကိန်းအကြောင်းရှင်းပြပါသည်။	
၄	လူထုသို့တိုက်ရိုက်ထောက်ပံ့ငွေ၊ ဘဏ္ဍာငွေစီးဆင်းပုံနှင့် နည်းပညာအကြံပေးအဖွဲ့များအကြောင်းရှင်းပြပါသည်။	
၅	စီမံကိန်းစက်ဝန်းအကြောင်းရှင်းပြပါသည်။	
၆	ဝေဖန်အကြံပြုတိုင်ကြားဖြေရှင်းရေးစနစ်အကြောင်းရှင်းပြပါသည်။	
၇	ကျား-မ ရေးရာတန်းတူညီမျှမှုအကြောင်းရှင်းပြပါသည်။	
၈	သဘာဝပတ်ဝန်းကျင်/လူမှုပတ်ဝန်းကျင်အကာအကွယ်များအကြောင်းရှင်းပြပါသည်။	
၉	ကျေးရွာစေတနာ့ဝန်ထမ်း၏တာဝန်နှင့်ဝတ္တရားများ/လိုက်နာရန်နှင့်ရှောင်ကျဉ်ရန် အချက်များအားရှင်းပြပြီး ကျေးရွာစေတနာ့ဝန်ထမ်းအားမဲပေးရွေးချယ်ကြပါသည်။	
၁၀	ကျေးရွာလူထုအားအဖွဲ့များခွဲ၍ လူမှုဆန်းစစ်ခြင်းလုပ်ငန်းများဖြစ်သော ကျေးရွာမြေပုံ၊ ရာသီခွင်ပြဇယား၊ ဥစ္စာနေကြွယ်ဝမှုပြဇယား၊ ပင့်ကူအိမ်သုံးသပ်ခြင်း၊ အဖွဲ့အစည်းချိတ်ဆက်မှုပြဇယားများအားပူးပေါင်းပါဝင်ဆွေးနွေးကြပါသည်။	
၁၁	ပထမအကြိမ်အစည်းအဝေးအခမ်းအနားပြီးဆုံးခြင်းတို့ဖြစ်ပါသည်။	

ဒုတိယအကြိမ်အစည်းအဝေးမှတ်တမ်း

စိုက်ပျိုးရေး/မွေးမြူရေးနှင့်ဆည်မြောင်းဝန်ကြီးဌာန/ကျေးလက်ဒေသဖွံ့ဖြိုးတိုးတက်ရေးဦးစီးဌာန
လူထုဗဟိုပြုစီမံကိန်း (တတိယနှစ်စက်ဝန်း)

အုပ်စု - စာသင်းကုန်
ကျေးရွာ - စာသင်းကုန်

မြို့နယ် - ဘီးလင်း
ရက်စွဲ - ၂.၁၀.၂၀၁၇

ဒုတိယအကြိမ် ကျေးရွာဖွံ့ဖြိုးရေးစီမံချက်ရေးဆွဲခြင်း အစည်းအဝေး

စဉ်	ဆွေးနွေးသည့်အကြောင်းအရာများ	မှတ်ချက်
၁	ဒုတိယအကြိမ်အခမ်းအနားဖွင့်လှစ်ခြင်းဖြစ်ပါသည်။	
၂	ကျေးရွာလူထုအမျိုးသား/အမျိုးသမီး (၂) ဖွဲ့ခွဲ၍ ကျေးရွာ၏ အခက်အခဲ/မျှော်မှန်းချက်များ ဆွေးနွေးပြီး ကျေးရွာအတွက်လိုအပ်သော စီမံကိန်းလုပ်ငန်းခွဲများအားမဲပေးရွေးချယ်ကြပါသည်။	
၃	ကျေးရွာစီမံခန့်ခွဲမှုအဖွဲ့ဝင်များ လိုက်နာရန်နှင့်ရှောင်ကျဉ်ရန် အချက်များ ရှင်းပြ၍ ကျေးရွာစီမံခန့်ခွဲမှုအဖွဲ့ဝင်များအားမဲပေးရွေးချယ်ကြပါသည်။	
၄	အစည်းအဝေးပြီးဆုံးခြင်းတို့ဖြစ်ပါသည်။	

၁၅။ ကဏ္ဍအလိုက် အခက်အခဲမှတ်တမ်းများ

နောက်ဆက်တွဲ(၄) ခြားနားသော အပိုင်းများအတွက် ဦးစားပေးဖွံ့ဖြိုးရေးလုပ်ငန်းစဉ် အနှစ်ချုပ်

မူရင်းအား VPSC တွင်ထားရှိရပါမည်။ အခြားဌာနများနှင့် ညှိနှိုင်းရန်အတွက် မိတ္တူအား TPIC သို့ပို့ရပါမည်။ ဒီပေါင်းကျိး

	အဆင့်	လုပ်ငန်း	မည်သူဦးစားပေးလဲ	ကျေးဇူးတင်တာဝန်ခံသူ(သို့) အုပ်စု	ပြင်ပမှ မည်သူထောက်ပံ့မလဲ	
အခြေခံအဆောက်အအုံ	၁	ဤတွင်း-အေးလမ်းခင်းခြင်းနှင့် ဂျေတင်-အေးလမ်း-တူးဖော်ခြင်း	<input checked="" type="checkbox"/> မ	<input checked="" type="checkbox"/> ကျား	ကျေးဇူးတင်တာဝန်ခံသူ	လူထုမဟုတ်မီမီကျိး
	၂	စာသင်ကျောင်းခြေခင်း ချိတ်ကန်ခြင်း	<input checked="" type="checkbox"/> မ	<input checked="" type="checkbox"/> ကျား	ကျေးဇူးတင်တာဝန်ခံသူ	ယောကျေးဇူးတင်သူ
	၃	ဤလည် လူထုစားပေးဆောင်ရွက်ရန်	<input checked="" type="checkbox"/> မ	<input checked="" type="checkbox"/> ကျား	" "	အားပေးအားပေးများ
	၄		<input type="checkbox"/> မ	<input type="checkbox"/> ကျား		
	၅		<input type="checkbox"/> မ	<input type="checkbox"/> ကျား	ကျေးဇူးတင်တာဝန်ခံသူ	အားပေးအားပေးများ
အသက်မွေးဝမ်းကျောင်းမှု/ ဝိုက်ပျိုးရေး	၁	စက်ချယ်သင်တန်း	<input checked="" type="checkbox"/> မ	<input type="checkbox"/> ကျား	" "	" "
	၂	မြို့ရပ်ပျိုးရေး နည်းပညာ	<input checked="" type="checkbox"/> မ	<input type="checkbox"/> ကျား		
	၃		<input type="checkbox"/> မ	<input type="checkbox"/> ကျား		
	၄		<input type="checkbox"/> မ	<input type="checkbox"/> ကျား		
	၅		<input type="checkbox"/> မ	<input type="checkbox"/> ကျား		
ကျန်းမာရေးနှင့်အာဟာရ	၁		<input type="checkbox"/> မ	<input type="checkbox"/> ကျား		
	၂		<input type="checkbox"/> မ	<input type="checkbox"/> ကျား		
	၃		<input type="checkbox"/> မ	<input type="checkbox"/> ကျား		
	၄		<input type="checkbox"/> မ	<input type="checkbox"/> ကျား		
	၅		<input type="checkbox"/> မ	<input type="checkbox"/> ကျား		
ပညာရေး	၁	မူလကျောင်းဆရာမခန့်အပ်ခြင်း	<input checked="" type="checkbox"/> မ	<input type="checkbox"/> ကျား	ကျေးဇူးတင်တာဝန်ခံသူ	ယောကျေးဇူးတင်သူ
	၂	စာပေဗဟုသုတကိုးကွယ်ရေး	<input checked="" type="checkbox"/> မ	<input checked="" type="checkbox"/> ကျား	" "	အားပေးအားပေးများ
	၃	စာပေယောဇာတိများ မြှောက်ပေးခြင်း	<input type="checkbox"/> မ	<input type="checkbox"/> ကျား	" "	" "
	၄	ခက်ခဲလှုပ်ရှားမှု	<input type="checkbox"/> မ	<input type="checkbox"/> ကျား		
	၅		<input type="checkbox"/> မ	<input type="checkbox"/> ကျား		
အခြား	၁	မိမိနှင့် မိမိ၏ သွယ်တန်းခြင်း	<input checked="" type="checkbox"/> မ	<input checked="" type="checkbox"/> ကျား	ကျေးဇူးတင်တာဝန်ခံသူ	လူထုမဟုတ်မီမီကျိး
	၂		<input type="checkbox"/> မ	<input type="checkbox"/> ကျား		
	၃		<input type="checkbox"/> မ	<input type="checkbox"/> ကျား		