

ပြည်ထောင်စုသမ္မတမြန်မာနိုင်ငံတော်အစိုးရ
စိုက်ပျိုးရေး၊ မွေးမြူရေးနှင့် ဆည်မြောင်းဝန်ကြီးဌာန
(ကျေးလက်ဒေသဖွံ့ဖြိုးတိုးတက်ရေးဦးစီးဌာန)

လူထုဗဟိုပြုစီမံကိန်း

National Community Driven Development Project

(NCDDP)



ကျေးရွာဖွံ့ဖြိုးရေးအစီအစဉ်

Village Development Plan (VDP)

(ဘီးလင်း)မြို့နယ်

(၂၀၁၈) ခုနှစ်၊ (တညင်းကုန်းကျေးရွာ) အုပ်စု ၊ (ဘုရားရွာ) ကျေးရွာ

မာတိကာ

စဉ်	အကြောင်းအရာ မာတိကာ	စာမျက်နှာ ၁
၁။	မြို့နယ်မြေပုံ	၂
၂။	ကျေးရွာမြေပုံ(တည်နေရာ)	၃
၃။	အုပ်စုတွင်ပါဝင်သောကျေးရွာများစာရင်း	
၄။	ကျေးရွာအခြေခံအချက်အလက်များ(ကျေးရွာသမိုင်းကြောင်း)	၄-၅
၅။	လူထုပူးပေါင်းပါဝင်သော လူမှုဆန်းစစ်ခြင်းနှင့် အကဲဖြတ်ခြင်းလုပ်ငန်းစဉ် (PSA/PRA)အကျဉ်းချုပ်ဇယား	၆
၆။	ကျေးရွာဖွံ့ဖြိုးရေးအစီအစဉ်အတွက်အသုံးပြုခဲ့သော PRA tools များနှင့်တစ်ခုချင်းစီအတွက်သုံးသပ်ချက်များ(အသုံးပြုခဲ့သောPRA tools တစ်ခုချင်းစီ၏ အမည်များရေးရန်)	
	(က) လူမှုရေးအရင်းအမြစ်ပြုပြင်မှုနှင့် သုံးသပ်ချက်	၇-၈
	(ခ) ဥစ္စာနေကြွယ်ဝမှုအဆင့်အတန်းသတ်မှတ်ခြင်းနှင့် အသက်မွေးဝမ်း ကျောင်းပြဇယားနှင့် သုံးသပ်ချက်	၉-၁၀
	(ဂ) အရင်းအမြစ် ပိုင်ဆိုင်မှုနှင့် သုံးသပ်ချက်	၁၁-၁၂
	(ဃ) ရာသီခွင်ပြုပြင်မှုနှင့် သုံးသပ်ချက်	၁၃-၁၄
	(င) ပင့်ကူအိမ်နှင့် သုံးသပ်ချက်	၁၅-၁၆
	(စ) ဗင်းကားချပ်နှင့် သုံးသပ်ချက်	၁၇-၁၈
	(ဆ) အမျိုးသား/အမျိုးသမီးအခက်အခဲများ	၁၉
	(ဇ) ကျေးရွာမျှော်မှန်းချက် (အမျိုးသား/ အမျိုးသမီး)	၂၀
	(ဈ) ကျေးရွာဖွံ့ဖြိုးရေးလုပ်ငန်းစဉ်များ	၂၁
၇။	ကော်မတီဝင်များရွေးချယ်ခြင်းနှင့်ကျေးရွာဖွံ့ဖြိုးရေးအစီအစဉ်ဆောင်ရွက်မှု မှတ်တမ်းဓါတ်ပုံများ(၂-၃ပုံ ထက်မများရ)	၂၂-၂၃
၈။	ကျေးရွာအချက်အလက်(ပုံစံ-၁)	၂၄-၂၅-၂၆
၉။	စီမံကိန်းစက်ဝန်းအချိန်ဇယား(ပုံစံ-၂)	၂၇
၁၀။	ကျေးရွာဖွံ့ဖြိုးရေးဦးစားပေးအစီအစဉ်(ပုံစံ-၃)	၂၈-၂၉-၃၀
၁၁။	အစည်းအဝေးမှတ်တမ်းများ	၃၁-၃၂
၁၂။	ကဏ္ဍအလိုက်ဦးစားပေးဖွံ့ဖြိုးရေးလုပ်ငန်းစဉ်များ	၃၃

မြို့နယ်မြေပုံ

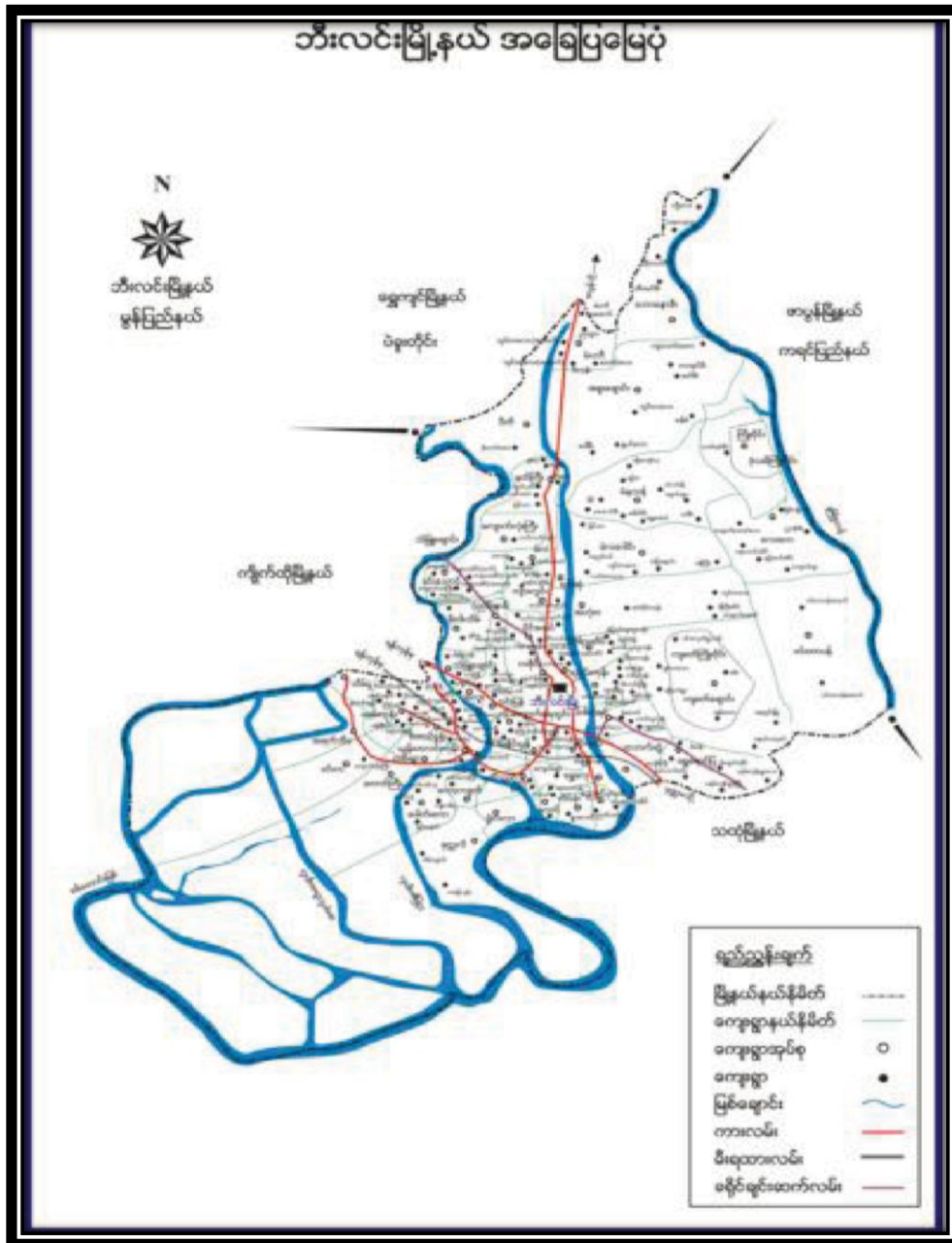

တညင်းကုန်းကျေးရွာအုပ်စုပြမြေပုံ

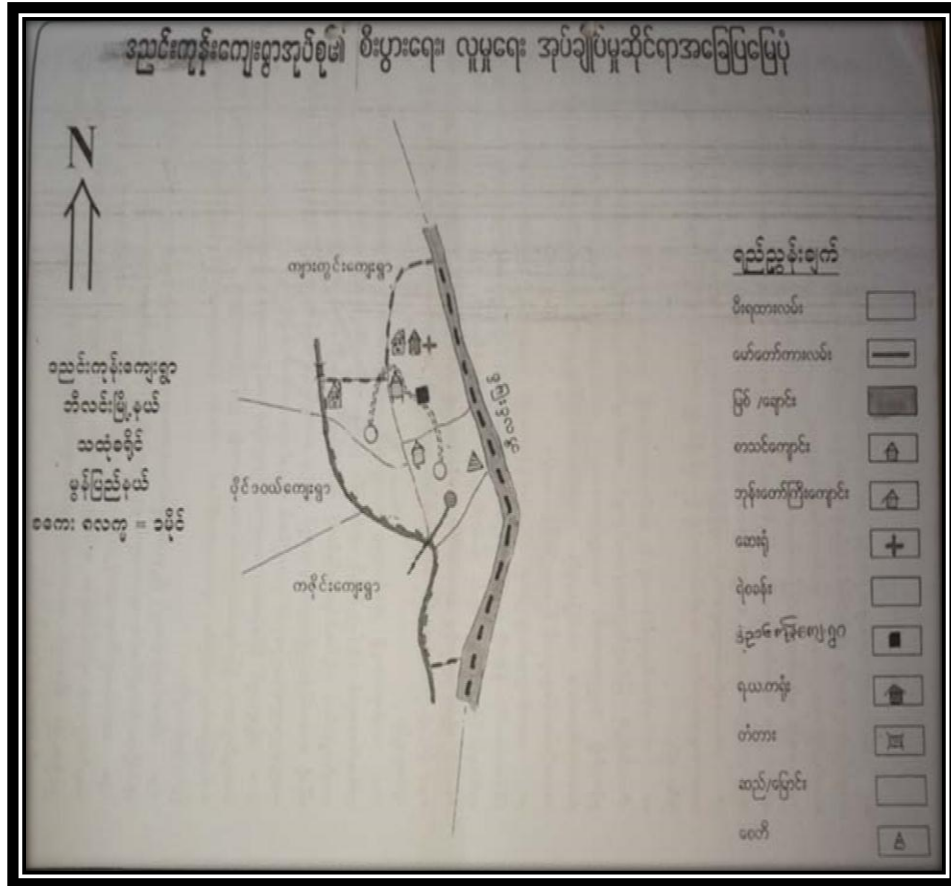

တညင်းကုန်းကျေးရွာအုပ်စုတွင်ပါဝင်သော ကျေးရွာများစာရင်း

1. တညင်းကုန်းကျေးရွာ
2. အနောက်ဘုရားဆိပ်ကျေးရွာ
3. ဘုရားရွာကျေးရွာ

ကျေးရွာအတွင်းရှိစုစုပေါင်းအိမ်ထောင်စုနှင့် လူဦးရေ

အိမ်ထောင်စု	ကျား	မ	စုစုပေါင်း
၁၅၀	၂၈၃	၃၁၀	၅၉၃

လူမျိုးစု/လူမျိုးစုအိမ်ထောင်စု

အမျိုးအစား	အိမ်ထောင်စု	ကျား	မ	စုစုပေါင်း
ဗမာ	၄၆	၇၁	၁၀၀	၁၇၁
ကရင်	၆၉	၁၅၀	၁၅၀	၃၀၀
လူမျိုးရော	၃၅	၆၂	၆၀	၁၂၂

ထိခိုက်လွယ်အိမ်ထောင်စု

ထိခိုက်လွယ်အုပ်စု	အိမ်ထောင်စု	ကျား	မ	စုစုပေါင်း
သက်ကြီးရွယ်အို				၄၈
အမျိုးသမီးဦးဆောင်	၂၅			၂၅
မသန်စွမ်း				
မြေယာမဲ့				

ကျေးရွာရှိအခြေခံအဆောက်အအုံများ

ပညာရေး	ခြံစံပါ	ကျန်းမာရေး	ခြံစံပါ	ဘာသာရေး	ခြံစံပါ
အထက်တန်းကျောင်း		ဆေးရုံ		ဘုရား/စေတီ	√
အလယ်တန်းကျောင်း		ကျန်းမာရေးဌာန		ဘုန်းကြီးကျောင်း	√
မူလတန်းကျောင်း	√	ကျန်းမာရေးဌာနခွဲ		ဟိန္ဒူဘုရားကျောင်း	
မူကြိုကျောင်း	√	ဆေးခန်း		ခရစ်ယာန်ဘုရားကျောင်း	
အခြား		အခြား		ဗလီ	
မှတ်ချက်		မှတ်ချက်		မှတ်ချက်	

အဓိကစီးပွားရေးလုပ်ငန်းများ

စိုက်ပျိုးရေး	မွေးမြူရေး	အသေးစားစီးပွားရေးလုပ်ငန်းများ	အခြား

ကျေးရွာအတွင်းအဓိကပိုင်ဆိုင်မှုများ

ကျေးရွာပိုင်ဆိုင်မှုများ	စိုက်ပျိုးရေး	စားကျက်မြေ	သစ်တောမြေ	သဲ/ကျောက်ရရှိမှု	ရေတွင်း/ရေကန်	စက်ရေတွင်း
အရေအတွက်						
ကျေးရွာပိုင်ဆိုင်မှုများ						
အရေအတွက်						

ကျေးရွာအတွင်းအခြားပိုင်ဆိုင်မှုများ

ကျေးရွာပိုင်ဆိုင်မှုများ	ရေတင်စက်	ထွန်	ထယ်	ကျွဲ	နွား	အခြား
အရေအတွက်						
ကျေးရွာပိုင်ဆိုင်မှုများ						
အရေအတွက်						

အခြားကျေးရွာရှိအသုံးပြုနိုင်သော အရင်းအမြစ်/ အချက်အလက်များ

အရင်းအမြစ်	ဆေးခန်း	မူလတန်းကျောင်း	ဈေး	ကျွမ်းကျင်လုပ်သား	လုပ်သား	မြေတူးစက်	လမ်းကြိုတံစက်
အရေအတွက်							

၅။ လူထုပူးပေါင်းပါဝင်သော လူမှုဆန်းစစ်ခြင်းနှင့် အကဲဖြတ်ခြင်းလုပ်ငန်းစဉ် (PSA/PRA)

အကျဉ်းချုပ်ဇယား

လူထုပူးပေါင်းပါဝင်သော လူမှုဆန်းစစ်ခြင်းနှင့် အကဲဖြတ်ခြင်း လုပ်ငန်းစဉ် (PSA/PRA) ကျေးဇူး - ဘုရားဇူး
အကျဉ်းချုပ်ဇယား

မိကျေးဇူး

၃၇၅၅ - ၈၃၀၆၇၅

စဉ်	အကြောင်းအရာ	ရက်စွဲ	ဦးတည်အုပ်စု	တက်ရောက်သူ			အဓိကဆွေးနွေးချက်များ
				ကျား	မ	ပေါင်း	
၁	လူမှုစွဲပွား အဆင့်သတ်မှတ်ခြင်း (Wealth Ranking)	၂၁၀၂၀၁၇	ချမ်းသာ၊ အလယ်၊ အလတ်၊ နွမ်းပါး၊ အလွန်နွမ်းပါးအုပ်စုများ	၆	၁၀	၁၆	ကျေးရွာလူမှုစွဲပွား အုပ်စုများ ခွဲခြား သတ်မှတ်နိုင်ရေး အတွက် အခြေခံစံနှုန်းများ သတ်မှတ်ခြင်း၊ ကျေးရွာသားများနှင့် အများ သဘောတူ ခွဲခြားသတ်မှတ်ခြင်း
၂	ရာသီခွင်ပြပြကွေ့ဒီနံ (Seasonal Calendar)	၂၁၀၂၀၁၇	ကော်မတီဝင် (အမျိုးသမီး၊ အမျိုးသားများ)	၄	၁၀	၁၄	ရာသီဥတု၊ ရေ၊ သီးနှံများ လယ်ယာလုပ်ငန်းများ၊ နေ့စား လုပ်ငန်းများ၊ မွေးမြူရေးလုပ်ငန်းများ၊ ဝမ်းစာဖူလုံမှု နှင့်ပွဲတော်များ
၃	ကျေးရွာလူမှုရေး ပြုသယံဇာတ မြေပုံ (Social map/resource map)	၂၁၀၂၀၁၇	ရပ်မိရပ်ဖ ကော်မတီဝင်များ	၂၀	၃၇	၅၇	အိမ်အမျိုးအစားများ၊ အခြေခံအဆောက်အအုံများ၊ လမ်းပန်းဆက်သွယ်ရေးအခြေအနေ၊ လယ်ယာမြေများ၊ မြစ်ချောင်းများ၊ ရေတွင်း၊ ရေကန်များ၊ သစ်တောများ
၄	ပြဿနာသစ်ပင် (Problem tree)		အမျိုးသားများကော်မတီဝင်များ				ဆွေးနွေးထားသော အခြေခံအဆောက်အအုံများ၊ အသက်မွေး ဝမ်းကျောင်းလုပ်ငန်းများ နှင့် ပညာရေး၊ ကျန်းမာရေး
၅	ပြဿနာသစ်ပင် (Problem tree)		အမျိုးသမီးများ				ဆွေးနွေးထားသော အခြေခံအဆောက်အအုံများ၊ အသက်မွေးဝမ်းကျောင်းလုပ်ငန်းများ
၆	ကျေးရွာ၏ (၄)နှစ်စဉ်စားပေး အစီအစဉ်ပြဇယား	၄၂၀၂၀၁၇	အမျိုးသားအုပ်စု၊ အမျိုးသမီးအုပ်စု၊ လူငယ်အုပ်စု၊ ရပ်မိရပ်ဖအုပ်စု	၂၀	၆၂	၈၂	အကျိုးပြုပြီး ရေအကျိုးခံစားခွင့်နှင့် အဓိက လိုအပ်ချက်များ အပေါ်မူတည်၍ ဆုံးဖြတ်သည်။
၇	အဖွဲ့အစည်းချိတ်ဆက်ပုံ (Venn Diagram)	၂၁၀၂၀၁၇		၄	၁၂	၁၆	ကျေးရွာအတွင်းရှိ အဖွဲ့အစည်းများ မည်သည့်အတွက် မည်သည့်အဖွဲ့အစည်းများ ချိတ်ဆက်လုပ်ကိုင်မှု
၈	ပင့်ကူအိမ်ကွန်ယက် (Spider Web)	၂၁၀၂၀၁၇	အမျိုးသားများနှင့် အမျိုးသမီးများ	၆	၅	၁၁	အမျိုးသားများနှင့် အမျိုးသမီးများ တန်းတူ အခွင့်အရေးများ ရရှိမှုနှင့် မရရှိသည့် အကြောင်းအရင်းများ
၉	ပြဿနာအခွင့်အရေး၊ လက်ရှိ အခြေအနေနှင့် ပြောင်းလဲမှု ညွှန်းကိန်းများ		ကျေးရွာလူထု				ပြဿနာအခွင့်အရေး၊ လက်ရှိ အခြေအနေကို သိရှိနိုင်ရန်နှင့် ပြောင်းလဲမှု ညွှန်းကိန်းများ

၆။ (က) လူမှုရေးအရင်းအမြစ်ပြုပြင်မှု

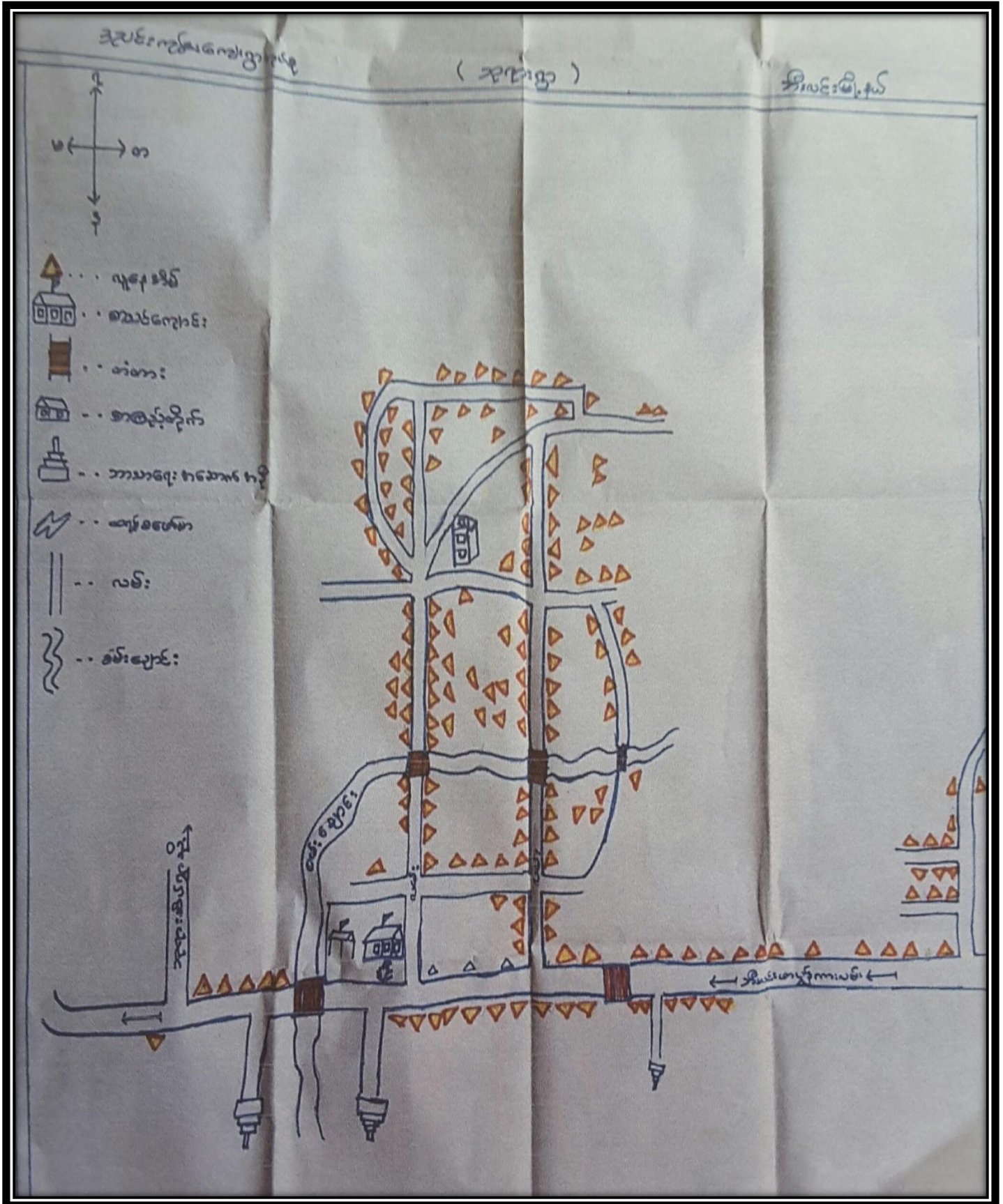

က။လူမှုရေးအရင်းအမြစ်ပြုပြင်ဆေးစွေးခြင်းနှင့် သုံးသပ်ချက်

အရင်းအမြစ်ဖြုတ် ဖြေယုံ

ကျေးရွာ - ဘုရားရွာ

မြို့နယ် - သီးလင်း

ဒဏ်ခံ - ဒညင်းကုန်း

ရက်စွဲ - ၂.၁၀.၂၀၁၇

ဆွေးနွေးချက်နှင့် ဆန်းစစ်ချက်

ကျေးရွာတွင် ယယာရိုက်ပျိုးရေးလုပ်ငန်းနှင့် တောင်ထန်းခြံ လုပ်ငန်းကို အဓိက အသက်မွေးဝမ်းကြောင်း အဖြစ် အလုပ်လုပ်ကြသည်။

သဘာဝအရင်းအမြစ်များမှာ- လယ်ယာမြေ များရှိပြီး တောင်ထန်းခြံ အနည်းငယ် ရှိပါသည်။ ချောင်းငယ်လေး ထစ်ခုရှိပါသည်။ လွန်ခဲ့သော ဤနှစ်အတွင်း သစ်တော များ ပြုန်းတီးလာပြီး ရေရှားပါးလာသည်။

ကျေးရွာတွင် သစ်ခြား ခေ့ထိုင်မှု မရှိပါ။ ကရင်လူမျိုး အများဆုံး ခေ့ထိုင်ကြပြီး ဗမာလူမျိုး အနည်းငယ် ရှိပါသည်။ ဗုဒ္ဓကိုးကွယ်ကြသည်။ အခြား ဒေသသို့ သွားရောက် လုပ်ကိုင်သူ အနည်းငယ် ရှိပြီး မိမိကျေးရွာသို့ ရွာပြန် ခေ့ထိုင်သူ မရှိပါ။

ခ။ ဥစ္စာနေကြွယ်ဝမှု အဆင့်အတန်း သတ်မှတ်ခြင်းနှင့် အသက်မွေးဝမ်းကျောင်းပြဇယား

“ ဥစ္စာနေ ငိုဆိုင်ဖွဲ့စည်းရေး ”

ကျေးဇူး - ၁၃၇၅

အုပ်စု - စာပင်းကုန်

အိမ်ထောင် - အိမ်ထောင်

၇၀၀၀ - ၂၀၀၀၀၀

အဆင့်	သတ်မှတ်ချက်	အိမ်ထောင်စု	ရာခိုင်နှုန်း
မြေပေါက်	အိမ်ပေါက်ထောင်၊ အိမ်ခြံ၊ ဖုန်း၊ အိမ်ကန်၊ ပုလဲကန်၊ ကျွဲ၊ ငှက်၊ ခွေး၊ ငှက်၊ ကုန်သည်၊ ဝန်ထမ်း၊ အိမ်ခြံ၊ ကား	၂၀	၁၃%
အလယ်အလတ်	ပျော်ထောင်ထောင်၊ အိမ်ခြံ၊ ဖုန်း၊ အိမ်ကန်၊ ပုလဲကန်၊ ကျွဲ၊ ခွေး၊ ငှက်၊ ဝန်ထမ်း	၄၀	၂၇%
မမြေပေါက်	နေစား၊ စားအိမ်၊ ဝန်ထမ်း ဖုန်း၊ ဝန်ထမ်း	၄၀	၂၇%
လုံးဝမမြေပေါက်	နေစား၊ စားအိမ်	၅၀	၃၃%
		၁၅၀	၁၀၀%

မိတ်ဆွေးဖွဲ့သူ ကျား (၆၀)
မ (၅၀)
စုစုပေါင်း = ၁၀၀

အိမ်ထောင်ဆွေးဖွဲ့သူ အိမ်ထောင်စု
မှတ်တမ်းစာရင်း = ဦးစီးဌာန

ခ။ ဥစ္စာနေကြွယ်ဝမှု အဆင့်အတန်းသတ်မှတ်ခြင်းနှင့်အသက်မွေးဝမ်းကျောင်းပြုပေး

သုံးသပ်ချက်

ဥစ္စာနေ ဖိုင်ဆိုင်းရှုပြပေး

ကျေးရွာ - ၁၃၇၁

မြို့နယ် - တီးလင်း

အုပ်စု - ဒုတိယကုန်း

ရက်စွဲ - ၂၀၀၂/၀၁၇

ဆွေးနွေးချက်နှင့် ဆန်းစစ်ချက်

ကျေးရွာတွင် ခွမ်းပါးသော အိမ်ထောင်စုမှာ (၅၀) စုရှိသည်။

မမြေလည် ရခြင်းအကြောင်းမှာ အိမ်ခြံမြေ မရှိခြင်း၊ တစ်နေ့လုပ်တစ်နေ့အားရခြင်း ကြောင့် ဖြစ်သည်။

ကျေးရွာတွင် ခွမ်းပါး (မမြေလည်) သော အိမ်ထောင်စုများ သောကြောင့် အိမ်ထိုင်အားလပ်သော အချိန်ကိုသာ အစီအစဉ် ရေးဆွဲရသည်။

ကျေးရွာတွင် အသင်ကျောင်းတိုးပွားခြင်း ကြောင့် ကျောင်းသား/သူ များ ပညာသင်ကြားရန် သက်တောင့်သက်သာရှိပြီး အူညံ ဖြစ်လာခြင်းသည်၊ ရွာသားများလည်း အလုပ်အကိုင် အခွင့်အလမ်း ရရှိလာပါသည်။

၈။ အရင်းအမြစ်ပိုင်ဆိုင်မှုပြု ဇယား သုံးသပ်ချက်

အရင်းအမြစ်သုံးစွဲမှုနှင့် ထိန်းချုပ်မှု

ကျေးရွာ- ဘုရားရွာ

မြို့နယ်- တီးပေး

ဒဏ်ခံ - ဒဏ်ခံကျင်း

၇၇၈၆ - ၂၀၀၂၀၁၇

ဆွေးနွေးချက်နှင့် ဆန်းစစ်ချက်

၂၀၀၂၀၁၇

✘ များသောအားဖြင့် အမျိုးသမီးများသည် အမျိုးသမီးများ အသုံးပြုခြင်း၊ အမျိုးသမီးကိုယ်တိုင်ထိန်းချုပ်မှုသည်။

✘ ဇွန်လက်၊ မျိုးပုတ်၊ ကားဖောင်း၊ လက်ဘဖောင်း၊ ပန်းချီ၊ လှည်းတိုက်ခြင်းတို့ကို အမျိုးသားများ ကိုယ်တိုင် အသုံးပြုခြင်း၊ အမျိုးသား ကိုယ်တိုင် ထိန်းချုပ်သည်။

✘ တောင်ထိန်းပုတ်၊ ဖက်တန်စွဲ၊ ရော်ဘာခြစ်၊ ချေးစား အလုပ်၊ ထီးပုတ် လုပ်ငန်းတို့ကို အမျိုးသား၊ အမျိုးသမီး တို့က အသုံးပြုခြင်း တို့ကို ထိန်းချုပ်သည်။

✘ ကျေးရွာတွင် အမျိုးသမီးများသည် မူးပေါင်းပါဝင်မှု အားကောင်းပြီး အမျိုးသားများနှင့် တန်းတူ အလုပ်လုပ်ကြသည်။ ထို့ကြောင့် အမျိုးသမီးများ အသုံးပြုသော အရင်းအမြစ်ကို အမျိုးသားများ ထိန်းချုပ်မှု မရှိပါ။

ပ။ ရာသီခွင်ပြ ပြက္ခဒိန် သုံးသပ်ချက်

ရာသီခွင် ဖြေဖောက်

ကျေးရွာ - ၁၃ ရာစု

မြို့နယ် - ဘီးလင်း

ဒုပုစု - ဒညင်းကျင်း

ရက်စွဲ - ၂၀၀၂၀၇

ဆွေးနွေးချက်နှင့် ဆန်းစစ်ချက်

* ကျေးရွာတွင် လယ်ချိန်ပျိုးပျိုးလုပ်ဖျိနှင့် ကောင်းထန်ခြံ လုပ်ငန်းကို အဓိကလုပ်ကိုင်စေကာမူ ဖြစ်သည်။

* အိမ်ထောင်စု ၂၀၁ စုသာလုပ်ကိုင်ကြသည်။

* မိုးရာသီတွင် ပေါင်းချိန်ပျိုးဖြိုး ဆောင်းရာသီများတွင် ပေါင်းချိန်၊ ကောင်းထန်ချိန်၊ အခြား သီးနှံ များ ချိန်ပျိုးဖြိုး သည်။

* အားလပ်ချိန်အနည်းငယ်သာရှိပါသည်။ အထက်၊ ပြာသို့ လများတွင် အားလပ်ချိန် များပါသည်။ အားလပ်ချိန်အနည်းငယ်သာ လများတွင် အစည်းအဝေး ခေါ်ခြင်းကြောင့် အချိန်ပေးပြီး အစည်းအဝေး တက်ခဲ့ရသည်။

၁။ ပင့်ကူအိမ်သုံးသပ်ခြင်း

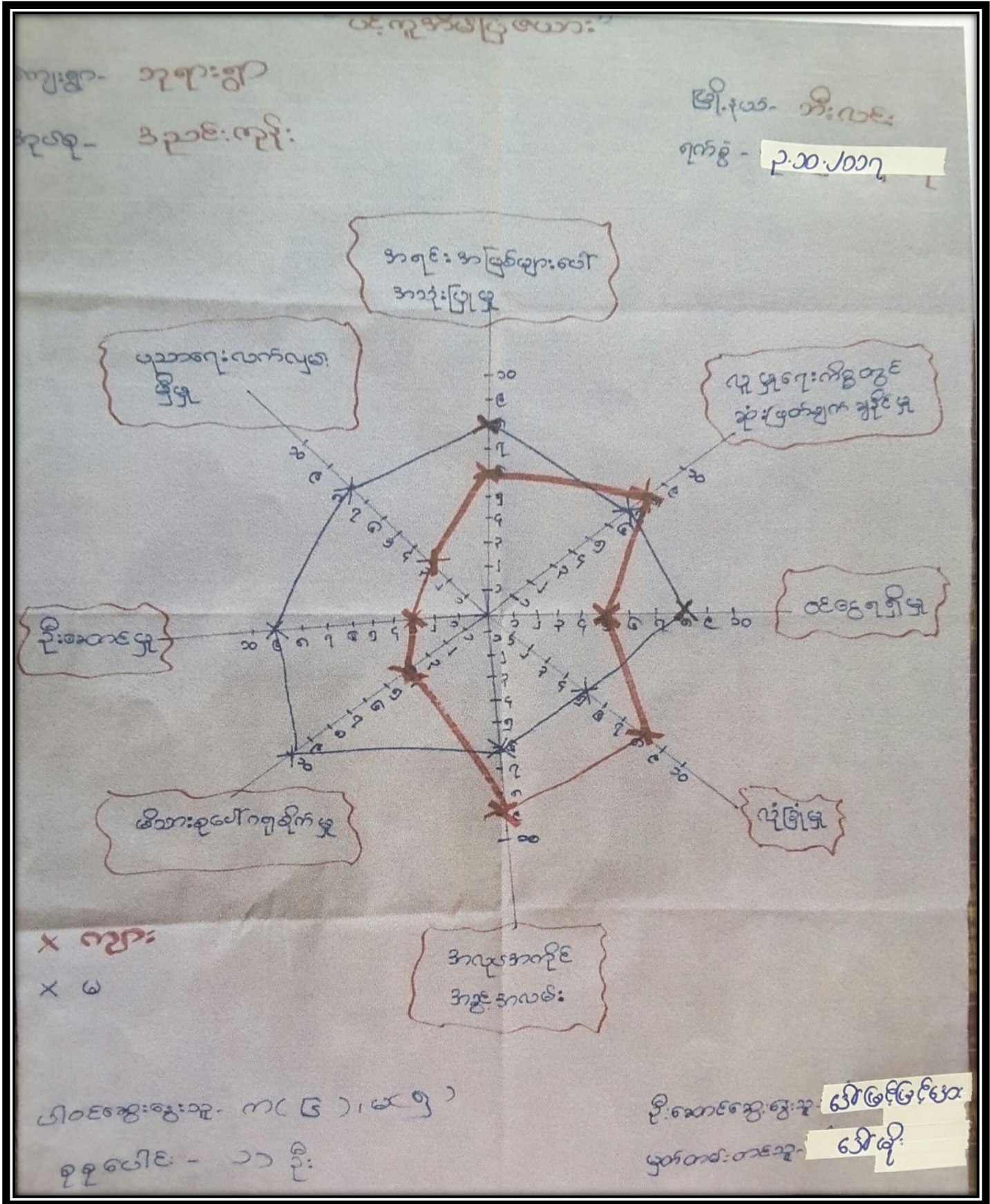

င။ ပင်ကူအိမ်သုံးသပ်ခြင်း သုံးသပ်ချက်

ပင်ကူအိမ်ဖြူ ဝေဟာ:

ကျေးရွာ - ဘုရားရွာ

မြို့နယ် - ဘီးလင်း

အုပ်စု - ဒီပဲခင်းတိုင်း

ရက်စွဲ - ၂၀၁၀/၂၀၁၇

ဆွေးနွေးချက်နှင့် ဆန်းစစ်ချက်

အမျိုးသမီးများ၏ ခိုးဆောင်မှု ၊ ပညာရေးလက်ငယ် မြှင့်တင်မှု ၊ အရင်းအမြစ်များ အပေါ် အာရုံပြုမှု ၊ ဝင်ငွေရရှိမှု တို့တွင် အားသာသည်။ အကြောင်းမှာ အမျိုးသမီးများသည် အလုပ်လုပ်ရာတွင် အမျိုးသားများနှင့် တန်းတူ အလုပ်လုပ်ရသည်သာမက တစ်ချို့မှာ အိမ်ထောင် ခိုးစီး အပြစ် အလုပ်လုပ်ကြရာ သာမဟုတ်။

ကျေးရွာတွင် အမျိုးသမီးများသည် ခိုးဆောင် ခိုင်လောင်လှပြီး အလုပ်အကိုင် အခွင့်အလမ်း ရရှိနိုင်မှု ၊ လူမှုရေးကိစ္စတွင် ဆုံးဖြတ်ချက်ချနိုင်မှု တို့တွင် အားရည်သည်။

၈။ ဗင်းကားချပ် သုံးသပ်ချက်

ချိတ်ဆက်မှုဖြ လောက:

ကျေးရွာ - ၁၃၃:၈၃

မြို့နယ် - ဘီးလင်း

အုပ်စု - ဒညင်းကုန်း

ရက်စွဲ - ၂.၁၀.၂၀၁၇

ဆွေးနွေးချက် နှင့် သိမ်းဆည်းချက်

အုပ်ချုပ်ရေး ဖွဲ့စည်းမှုသည် ချိတ်ဆက်မှု အား အကောင်းဆုံးဖြစ်စေရန် အခြေခံထား၍ N.G.O အဖွဲ့များနှင့် အစိုးရအဖွဲ့ကိုပါ ချိတ်ဆက်ထားသည်။

ရယ်စီရယ်ဖအဖွဲ့၊ အမျိုးသမီးအဖွဲ့၊ အမျိုးသားအဖွဲ့၊ အိုးဝါကြီးအဖွဲ့၊ နာရေးကူညီမှုအဖွဲ့တို့သည် ကျေးရွာမှ သာရေး၊ နာရေး အား လှမ်းကွင်း ဖြစ် ကူညီစောင့်ရှောက် အဖွဲ့ ဖြစ်သည်။

✘ ဗြိတိန်-ကော့ကော့မတီဖွဲ့၊ စပါးတက် အဖွဲ့တို့သည် ချာ၏စီးပွားရေး ဖြောင့်မတ်စေရန် စောင့်ရှောက်ပေးသော အဖွဲ့ ဖြစ်သည်။

✘ လူ့စုပေါင်းပြုပြင်ကော်မတီ၊ U.N.D.P ကော်မတီ၊ world vision ကော်မတီ၊ I.O.M ကော်မတီ တို့သည် ချာ၏ ဖွံ့ဖြိုးရေးလုပ်ငန်းကို ဆောင်ရွက်ပေးသော အဖွဲ့ ဖြစ်သည်။

အုပ်ချုပ်ရေး ဖွဲ့စည်းမှုနှင့် ကျောင်းပတ်ဝန်းကျင်တို့သည် ကျောင်း၏ အခြေခံချက်ကို ကူညီပေးသည်။

ဆ။ အမျိုးသား/ အမျိုးသမီး အခက်အခဲများ

“ အမျိုးသား - အမျိုးသမီး အခက်အခဲများ ”	
<p>ဘုရားရှာဖွေခြင်း စာပေကိုးကွယ်ခြင်း</p>	<p>အိ.က.စီ.မြေ.နယ် ၄.၁၀.၂၀၁၇</p>
<p>□ အခက်အခဲအစားအစာမရှိဘဲ နေရာမရှိသည့် အခက်အခဲ</p>	(ကျား+မ)
<p>□ ကျေးလက်ဆေးပေးခန်းမရှိသည့် အခက်အခဲ</p>	(ကျား+မ)
<p>□ ကျန်းမာရေး မဟုတ်သည့်အခက်အခဲ</p>	(မ)
<p>□ များစွာကျန်းမာရေး အခက်အခဲရှိသည့် အခက်အခဲ</p>	(ကျား+မ)
<p>□ ကျန်းမာရေးမရှိသည့်အခက်အခဲ</p>	(ကျား+မ)
<p>□ အခက်အခဲရှိရာပတ်ဝန်းကျင် စစ်ဆေးခြင်းမရှိသည့် အခက်အခဲ</p>	(ကျား+မ)
<p>□ ကျန်းမာရေးမရှိသည့်အခက်အခဲ</p>	(ကျား+မ)

၇။ ကျေးရွာမျှော်မှန်းချက် (အမျိုးသား/ အမျိုးသမီး)

“ အမျိုးသား၊ အမျိုးသမီး မျှော်မှန်းချက်များ ”	
ဘုရားဂွာကျေးဂွာ စာသင်တန်းအုပ်စု	ဒီးလင်းမြို့နယ် ၄.၁၀.၂၀၁၇
<input type="checkbox"/> အဆင်းအဝေးဖြေဖျက်ရန် ရေကန်တူးဖော်ရေးမည်။	(ကျေး+၆)
<input type="checkbox"/> ကျေးလက်ဆေးပေးခန်းတည်ဆောက်ရေးမည်။	(ကျေး+၆)
<input type="checkbox"/> စာပေဗဟုသုတပြပွဲခန်းတည်ဆောက်ရေးမည်။	(၆)
<input type="checkbox"/> မျက်စိကုသရေးအဖွဲ့တည်ဆောက်ရေးမည်။	(ကျေး+၆)
<input type="checkbox"/> ကျေးလက်အဖွဲ့အစည်းတိုးတက်ရေးအဖွဲ့တည်ဆောက်ရေးမည်။	(ကျေး)
<input type="checkbox"/> အကျိုးအမြတ်အခွင့်အလမ်းများလမ်းညွှန်ပေးရေးအဖွဲ့တည်ဆောက်ရေးမည်။	(ကျေး+၆)
<input type="checkbox"/> ကျေးလက်အဖွဲ့အစည်းတိုးတက်ရေးအဖွဲ့တည်ဆောက်ရေးမည်။	(ကျေး+၆)

၅။ ဦးစားပေးလုပ်ငန်းများ

“ ဦးစားပေးအခါအခါများ ”

ဘုရားရှာဖွေခြင်း

အိမ်ထောင်ရေး

တစ်ဆင့်လျှောက်ဆိုခြင်း

၄.၁၀.၂၀၁၇

“ အကျိုးစီးပွားပေးလုပ်ငန်းများ ”

- ဤကွင်းကြေးငွေလက်ခံခြင်းနှင့် ကျေးဇူးတင်ကြေးငွေစုစည်းခြင်း (ကျပ်+၆၀)
- ဤကွင်းကြေးငွေ နှစ်ဆောင်ဆောင်ကုန်ခြင်း (ကျပ်+၆၀)
- ဆေးပေးခန်းဆောင်ကုန်ခြင်း (ကျပ်+၆၀)
- များသောအားဖြင့် အုပ်စုစုစည်းခြင်း (ကျပ်+၆၀)
- ကျေးဇူးတင်ကြေးငွေ စုစည်းဆောင်ရွက်ခြင်း (ကျပ်)

“ အကျိုးစီးပွားပေးလုပ်ငန်းများ ”

- ကျန်းမာရေး အသိပညာပေး သင်တန်း (ကျပ်+၆၀)
- ကျေးဇူးတင်ကြေးငွေ သင်တန်း (ကျပ်+၆၀)
- မိမိတို့၏ကျန်းမာရေးအသိပညာပေးသင်တန်း (နှစ်ဆင့်)
- စက်မှုပညာသင်တန်း (၆၀)

ရ။ ကော်မတီဝင်များရွေးချယ်ခြင်းနှင့် ကျေးရွာ ဖွံ့ဖြိုးရေး အစီအစဉ် ဆောင်ရွက်မှုမှတ်တမ်းခါတ်ပုံများ



၈။ ကော်မတီဝင်များစာရင်း

ကျေးရွာစီမံကိန်းအထောက်အကူပြုကော်မတီ

ကျေးရွာ - ၁၃၇:၅
 ကျေးရွာအုပ်စု - စာပင်းကိုး

မြို့နယ် - ကီးပင်း
 ရက်စွဲ - ၄.၁၀.၂၀၁၇

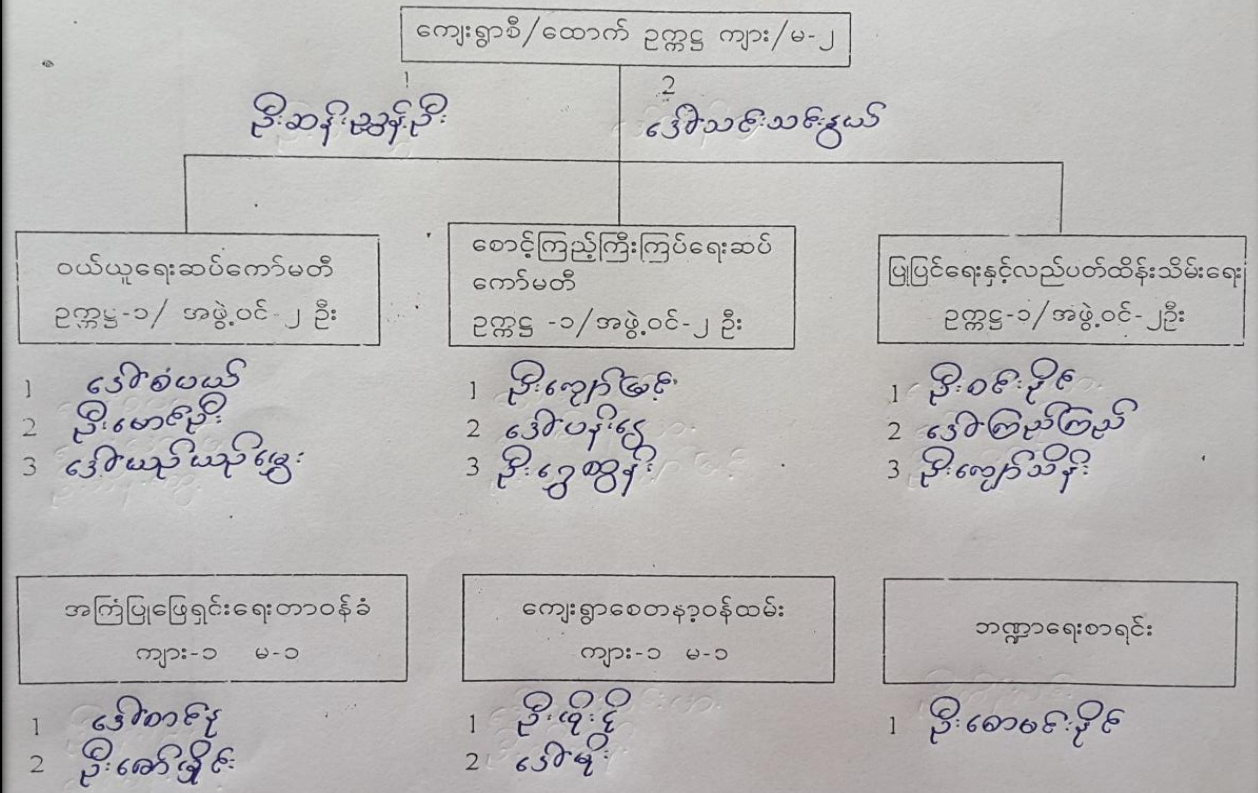

၉။ ကျေးရွာအချက်အလက်ပုံစံ (၁)

ပုံစံ - ၈ - ၁ ကျေးရွာအခြေခံအချက်အလက်များ (Form PC 1)

လမ်းညွှန်ချက်၊ ကျေးရွာတစ်ရွာသို့ ပထမဆုံးမိတ်ဆက်ခရီး သွားရောက်သောအခါ လူထုစည်းရုံးရေးမှူးသည် ကျေးရွာ ခေါင်းဆောင်များအား ကျေးရွာအချက်အလက်များကို မေတ္တာရပ်ခံ၍ တောင်းခံရသည်။ ဤအချက်အလက်များကို စီမံကိန်း မိတ်ဆက်အစည်းဝေးမတိုင်မီတောင်းခံရမည်။ စီမံကိန်းမိတ်ဆက်အစည်းဝေးတွင် လူထုစည်းရုံးရေးမှူးသည် ဤအချက်အလက် များအား စစ်ဆေးပြီး မှန်ကန်အောင်ပြုလုပ်ရမည်။ ပြီးနောက်တွင် လူထုစည်းရုံးရေးမှူးမှ သတင်းအချက်အလက်ထဲသို့ Tablets မှ တဆင့် ဖြည့်သွင်းရမည်။

ကျေးရွာခေါင်းဆောင် အမည် ဦးလှစိုး	ကျေးရွာခေါင်းဆောင်၏ ဖုန်းနံပါတ် ၀၇၃၆၄၄၇၂၃၈၇	လူထုစည်းရုံးရေးမှူး၏ အမည် ဦးစောကျော်
ပြည်နယ်/တိုင်းဒေသကြီး	မြို့နယ် ဘီးလင်း	ကျေးရွာအုပ်စု ဒုတိယကျေးရွာ

လူမျိုးစု	အိမ်ထောင်စုအရေအတွက်	ကိုးကွယ်သည့်ဘာသာ	အိမ်ထောင်စုအရေအတွက်
လူမျိုးစု (၁) ဧက	၆၉	ဘာသာ (၁) ဗုဒ္ဓ	၁၅၀
လူမျိုးစု (၂) မအူ	၄၆	ဘာသာ (၂) -----	
လူမျိုးစု (၃) ဧက၊ မအူ	၃၅	ဘာသာ (၃) -----	
လူမျိုးစုရော အခြား		ဘာသာရော -----	
	အရေအတွက်		
ပသန်စွမ်းသူများ			
သက်ကြီးရွယ်အိုများ (၆၅ နှစ် နှင့် အထက်)	၄၈		၂၀
စစ်ဘေးရှောင်			

	အမျိုးသား (အရေအတွက်)	အမျိုးသမီး (အရေအတွက်)
လူဦးရေ		
လူမျိုးစု (၁) ဧက	၁၅၀	၁၅၀
လူမျိုးစု (၂) မအူ	၇၁	၁၀၀
လူမျိုးစု (၃) ဧက၊ မအူ	၆၂	၆၀
အခြား		
အိမ်ထောင်စုဦးစီး	၁၂၅	၂၅

(ခ) အခြေခံအထောက်အအံ့ အသုံးအဆောင်များ

စာသင်ကျောင်း	အမှတ် ခြံစံပါ	ကျန်းမာရေး	အမှတ် ခြံစံပါ	ဘာသာရေး အဆောက် အအုံများ	အမှတ် ခြံစံပါ
အထက်တန်းကျောင်း	<input type="checkbox"/>	ဆေးရုံ	<input type="checkbox"/>	စေတီ	<input checked="" type="checkbox"/>
အလယ်တန်းကျောင်း	<input type="checkbox"/>	ကျန်းမာရေးဌာန	<input type="checkbox"/>	ဘုန်းကြီးကျောင်း	<input checked="" type="checkbox"/>

မူလတန်းကျောင်း	<input checked="" type="checkbox"/>	ကျန်းမာရေးဌာနခွဲ	<input type="checkbox"/>	ဟိန္ဒူဘုရားကျောင်း	<input type="checkbox"/>
မူကြိုကျောင်း	<input checked="" type="checkbox"/>	ဆေးပေးခန်း	<input type="checkbox"/>	ခရစ်ယာန်ကျောင်း	<input type="checkbox"/>
အခြား	<input type="checkbox"/>	အခြား	<input type="checkbox"/>	ဗလီ	<input type="checkbox"/>
				အခြား	<input type="checkbox"/>
မှတ်ချက်		မှတ်ချက်		မှတ်ချက်	

(ဂ) ကျွမ်းကျင်သူများမှတ်တမ်း (ကျေးရွာတွင်နေထိုင်သော သို့မဟုတ် တခြားရွာမှလာရောက်သော ကျွမ်းကျင်သူများ)

(၁) စာသင်ကျောင်း			(၂) ကျန်းမာရေး			(၃) လက်မှုပညာရှင်		
	ရွာတွင်နေထိုင်သူ	အခြားရွာမှလာသူ		ရွာတွင်နေထိုင်သူ	အခြားရွာမှလာသူ		ရွာတွင်နေထိုင်သူ	အခြားရွာမှလာသူ
မူလတန်းပြဆရာ/မ	<input checked="" type="checkbox"/>	<input checked="" type="checkbox"/>	ဆရာဝန်	<input type="checkbox"/>	<input type="checkbox"/>	လက်သမား	<input checked="" type="checkbox"/>	<input type="checkbox"/>
ထက်တန်းပြဆရာ/မ	<input type="checkbox"/>	<input type="checkbox"/>	လက်ထောက်ကျန်းမာရေးမှူး	<input type="checkbox"/>	<input type="checkbox"/>	ပန်းရံ	<input checked="" type="checkbox"/>	<input type="checkbox"/>
အလယ်တန်းပြဆရာ/မ	<input type="checkbox"/>	<input type="checkbox"/>	အမျိုးသမီးကျန်းမာရေးဆရာမ	<input type="checkbox"/>	<input type="checkbox"/>	လျှပ်စစ်ကျွမ်းကျင်ပီးသမား	<input checked="" type="checkbox"/>	<input type="checkbox"/>
မူကြိုဆရာ/မ	<input checked="" type="checkbox"/>	<input type="checkbox"/>	သားဖွားဆရာမ	<input type="checkbox"/>	<input type="checkbox"/>	ရေပိုက်သွယ်သူ	<input checked="" type="checkbox"/>	<input type="checkbox"/>
အခြား	<input type="checkbox"/>	<input type="checkbox"/>	ပြည်သူ့ကျန်းမာရေးလုပ်သား	<input type="checkbox"/>	<input type="checkbox"/>	စက်ပြင်ဆရာ	<input checked="" type="checkbox"/>	<input type="checkbox"/>
မှတ်ချက်			မှတ်ချက်			မှတ်ချက်		

(ဃ) ကျေးရွာသို့ ရောက်ရှိနိုင်သည့် လမ်းအခြေအနေ / ကျေးရွာတစ်ရွာသည် ၎င်း၏ ကျေးရွာအုပ်စုနှင့် ဆက်သွယ်ထားသော လမ်းအခြေအနေ (အောက်ပါတို့ကိုပိုင်းပါ)

ကျောက်ကြမ်းလမ်း
ကျောက်ခင်းလမ်း

ကတ္တရာလမ်း
မြေသားလမ်း

ကွန်ကရစ်လမ်း
လူသွားလမ်း

မော်တော်ဆိုင်ကယ်လမ်း
အခြား _____

(င) ကျေးရွာဖွံ့ဖြိုးမှုစီမံချက်

(၁) လူထုဗဟိုပြုစီမံကိန်းပစတင်မီ ဤကျေးရွာတွင်ကျေးရွာဖွံ့ဖြိုးမှုစီမံချက်ရှိခဲ့ပါသလား?

ပိုင်းပါ
ရှိပါသည် / မရှိပါ / မသိပါ

(၂) ရှိခဲ့ပါလျှင် ဤစီမံချက်ကို မည်သည့် ခုနှစ်တွင်ပြင်ဆင်ခဲ့ပါသနည်း?

နှစ်- 2005 / မသိပါ

(၃) ဤစီမံချက်ကို မြို့နယ်မှအတည်ပြုခဲ့ပါသလား?

ပြုခဲ့ပါသည် / မပြုခဲ့ပါ / မသိပါ

(စ) ခရီးအကွာအဝေး

(၁) ဤကျေးရွာ၏ဗဟိုမှ ၎င်းကျေးရွာအုပ်စု၏ဗဟိုအထိ ခရီးမိုင်မည်မျှကွာဝေးသနည်း? မိုင်- 2 / မသိပါ

(၂) ဤကျေးရွာမှ ၎င်းကျေးရွာအုပ်စုဗဟိုအထိ သွားလာရာတွင်ကြာမြင့်သည့်အချိန်။

ခြောက်သွေ့ရာသီတွင်ကြာချိန်- ၁၀ မိနစ် ထော်လာဂျီ/ မော်တော်ဆိုင်ကယ် / ခြေလျင်/ လား/ မော်တော်ဘုတ်/ အခြား _____

မိုးရာသီတွင်ကြာချိန်- ၁၀ မိနစ် ထော်လာဂျီ/ မော်တော်ဆိုင်ကယ် / ခြေလျင်/ လား/ မော်တော်ဘုတ်/ အခြား _____

(ဆ) ပတ်ဝန်းကျင်ဆိုင်ရာ သဘာဝဘေးအန္တရာယ်

၁၀။ စီမံကိန်း အချိန်စက်ဝန်းအချိန်ဇယား (ပုံစံ ၂)

ပုံစံ - ၈ - ၂ - စီမံကိန်းစက်ဝန်းအချိန်ဇယား (PC 2)

လမ်းညွှန်ချက်၊ သက်ဆိုင်ရာလူထုစည်းရုံးရေးမှူး/လက်ထောက်နည်းပညာမှူးများမှ စီမံကိန်းစက်ဝန်းအဆင့်တစ်ခုစီပြီးစီးတိုင်း ကျေးရွာနှင့် ကျေးရွာအုပ်စုအတွက် ဤပုံစံကို ဖြည့်သွင်းရမည်။

စည်းရုံးရေးမှူး/ဝန်ထမ်း အမည် ဦးထွန်းကျော်
 နေ့စွဲ ၄.၁၀.၂၀၁၇ စက်ဝန်းအားအမှတ်ခြစ်ပါ စက်ဝန်း(၁) စက်ဝန်း(၂) စက်ဝန်း(၃)
 စက်ဝန်း(၄)

ပြည်နယ်/တိုင်း ဗွယ် မြို့နယ် ဘိုးလင်း ကျေးရွာအုပ်စု ဒုဗွင်းကျိုက် ကျေးရွာ ဘုဂားဌာ

စီမံကိန်းဆောင်ရွက်မှုအဆင့်များ	နေ့စွဲ		အစည်းအဝေးတွင်တက်ရောက်သူအရေအတွက်			
	စတင်သည့်နေ့	ပြီးဆုံးသည့်နေ့	အမျိုးသားအရေအတွက်	အမျိုးသမီးအရေအတွက်	အိမ်ထောင်စုအရေအတွက်	လူမျိုးစုတက်ရောက်သူအရေအတွက် နှင့် လူမျိုးစုအမည်
၁။ ကျေးရွာစီမံကိန်း မိတ်ဆက်အစည်းအဝေး	၃.၁၀.၂၀၁၇	၃.၁၀.၂၀၁၇	၁၇	၅၈	၇၅	၈၇၆၆၃၊ မဇာ၂
၂။ ကျေးရွာဖွံ့ဖြိုးရေး စီမံချက်ရေးဆွဲခြင်း အစည်းအဝေး	၄.၁၀.၂၀၁၇	၄.၁၀.၂၀၁၇	၁၈	၅၈	၇၆	၈၇၆၆၃၊ မဇာ၃
၃။ ကျေးရွာအုပ်စု လုပ်ငန်းဆုံးဖြတ်ချက်ချသည့် အစည်းအဝေး	၆.၁၀.၂၀၁၇	၆.၁၀.၂၀၁၇	၂၈	၂၁	၄၉	၈၇၆ ၂ မဇာ ၁၆
၄။ မြို့နယ်အဆင့် စီမံကိန်းရေးဆွဲရေး နှင့် အကောင်အထည်ဖော်ရေးကော်မတီ၏ စီမံကိန်း သုံးသပ်မှု အစည်းအဝေး			မလို	မလို	မလို	မလို
၅။ မြို့နယ် စီမံကိန်းရေးဆွဲရေး နှင့် အကောင်အထည်ဖော်ရေး ကော်မတီ၏ဆုံးဖြတ်မှုကို ရွာသို့ အသိပေး အကြောင်းကြားသည့် အစည်းအဝေး						
၆။ စီမံကိန်းလုပ်ငန်းခွဲစီမံချက်ရေးဆွဲခြင်း အစည်းအဝေး						
၆.၁။ စီမံကိန်းလုပ်ငန်း အကောင်အထည်ဖော်ရေးအစီအစဉ် ရေးဆွဲခြင်း						

၁၁။ ကျေးရွာ ဖွံ့ဖြိုးရေး ဦးစားပေးအစီအစဉ် (ပုံစံ ၃)

ပုံစံ - ၈ - ၃ ကျေးရွာဖွံ့ဖြိုးရေး ဦးစားပေးအစီအစဉ် (Form PC 3)

လမ်းညွှန်ချက်၊ အဆင့်(၃) ကျေးရွာမျှော်မှန်းချက်အစည်းအဝေး ပြီးဆုံးသောအခါ ကျေးရွာစီမံကိန်း အထောက်အကူပြု ကော်မတီသည် လူထုစည်းရုံးရေးမှူးအကူအညီဖြင့် ဤပုံစံကိုပြည့်စုံအောင် ဖြည့်သွင်းရမည်။

လူထုစည်းရုံးရေးမှူး/ဝန်ထမ်း အမည် ဒီထက်ကိုကို

နေ့စွဲ ၄.၁၀.၂၀၁၇

စက်ဝန်းအား အမှတ်ခြစ်ပါ (✓) □ စက်ဝန်း(၁)
□ စက်ဝန်း(၂) □ စက်ဝန်း(၃) □ စက်ဝန်း(၄)

ပြည်နယ်/တိုင်း မွန်

မြို့နယ် ဘီလင်

ကျေးရွာအုပ်စု တပင်းကျို ကျေးရွာ ဘုဘူးဘ

က။ အခက်အခဲအတားအဆီးများအားရွေးခွေးခြင်း - ယခုလက်ရှိအခြေအနေတွင် ဤကျေးရွာဖွံ့ဖြိုးတိုးတက်ရေးအတွက် အဓိက အခက်အခဲအတားအဆီးများသည် မည်သည်များဖြစ်ပါသနည်း။ (အမျိုးသား/သမီး အနည်းဆုံးအခက်အခဲ ၅ ခုစီဖော်ပြပါ)

အမျိုးသား အဖွဲ့မှ တင်ပြသောအခက်အခဲအတားအဆီးများ

အမျိုးသမီး အဖွဲ့မှ တင်ပြသောအခက်အခဲအတားအဆီးများ

၁	ရွာတွင်းလမ်းပျက်စီးမှုများ မကောင်းမွန်	၁	ရွာတွင်းလမ်းပျက်စီးမှုများ မကောင်းမွန်
၂	အဆင်းအစားမရသည့်အခက်အခဲ	၂	အဆင်းအစားမရသည့်အခက်အခဲ
၃	အလုပ်အကိုင်အခွင့်အလမ်း မရှိ	၃	ကျန်းမာရေးမဟုတ်သူများ မရှိ
၄	ကျေးလက်ဆေးပေးခန်း မရှိ	၄	ကျေးလက်ဆေးပေးခန်း မရှိ
၅	အလုပ်အကိုင်အခွင့်အလမ်း မရှိ	၅	အလုပ်အကိုင်အခွင့်အလမ်း မရှိ
၆	ကျေးလက်ဆေးပေးခန်း မရှိ	၆	ကျေးလက်ဆေးပေးခန်း မရှိ
၇	အခက်အခဲအတားအဆီးများ	၇	အခက်အခဲအတားအဆီးများ
၈			
၉			
၁၀			
၁၁			

ခ။ မျှော်မှန်းခြင်း - နောင်လာမည့် (၅) နှစ် အတွင်း ကျေးရွာဖွံ့ဖြိုးရေး မျှော်မှန်းလျာထားချက်များအား တင်ပြပါ။

အမျိုးသားအဖွဲ့မှ တင်ပြသောမျှော်မှန်းချက်များ

အမျိုးသမီးအဖွဲ့မှ တင်ပြသောမျှော်မှန်းချက်များ

၁	ရွာတွင်းလမ်းပျက်စီးမှုများ မကောင်းမွန်	၁	ရွာတွင်းလမ်းပျက်စီးမှုများ မကောင်းမွန်
၂	အဆင်းအစားမရသည့်အခက်အခဲ	၂	အဆင်းအစားမရသည့်အခက်အခဲ
၃	အလုပ်အကိုင်အခွင့်အလမ်း မရှိ	၃	ကျန်းမာရေးမဟုတ်သူများ မရှိ
၄	ကျေးလက်ဆေးပေးခန်း မရှိ	၄	ကျေးလက်ဆေးပေးခန်း မရှိ
၅	အလုပ်အကိုင်အခွင့်အလမ်း မရှိ	၅	အလုပ်အကိုင်အခွင့်အလမ်း မရှိ
၆	ကျေးလက်ဆေးပေးခန်း မရှိ	၆	ကျေးလက်ဆေးပေးခန်း မရှိ
၇	အခက်အခဲအတားအဆီးများ	၇	အခက်အခဲအတားအဆီးများ

၈		၈	
၉		၉	
၁၀		၁၀	
၁၁		၁၁	
၁၂		၁၂	

၈။ လူထုဝိမံကိန်း၏ လာမည့် (၄) နှစ်အတွက် အကျုံးဝင်သော ဦးစားပေး ဖွံ့ဖြိုးတိုးတက်မှု လုပ်ငန်း အစီအစဉ်များအားဖော်ပြပါ။

အဆင့်	ကျေးရွာအတွက် ဦးစားပေး ဖွံ့ဖြိုးတိုးတက်မှု လုပ်ငန်းစဉ်များ	အဆိုပြုသူ (အမျိုးသားများ/ အမျိုးသမီးများ/ အမျိုးသား+ အမျိုးသမီး)	ခန့်မှန်းကုန်ကျ ဝရိတ်	အကျိုးခံစားခွင့်ရှိသူ ခန့်မှန်းခြေ အရေအတွက်
၁	ရွာတွင်းမြေသာယာလမ်းခင်းခြင်းနှင့် ငှက်ဖတ်ခြောက်စူးဖော်ခြင်း	ကျား+မ		၅၉၃
၂	ရွာယာယာလမ်းဆေးဆေးဆောင်ရွက်ခြင်း	ကျား+မ		၅၉၃
၃	ဆေးပေးခန်းဆောက်လုပ်ခြင်း	ကျား+မ		၅၉၃
၄	မူးလတန်းလျှောင်းအုတ်တံတိုင်းတင်ခြင်း	ကျား+မ		၅၉၃
၅	ကျေးရွာအုပ်စု သစ် စာနယ်ဇင်းခြင်း	ကျား		၅၉၃
၆				
၇				
၈				
၉				
၁၀				
၁၁				
၁၂				
၁၃				
၁၄				

ဃ။ လူထုစီမံကိန်း၏ လာမည့် (၄) နှစ်အတွက် အကျုံးမဝင်သော ဦးစားပေး ဖွံ့ဖြိုးတိုးတက်မှု လုပ်ငန်း အစီအစဉ်များအားဖော်ပြပါ။

အဆင့်	ကျေးရွာအတွက် ဦးစားပေး ဖွံ့ဖြိုး တိုးတက်မှု လုပ်ငန်းစဉ်များ	အဆိုပြုသူ (အမျိုးသားများ/ အမျိုးသမီးများ/အမျိုးသား+ အမျိုးသမီး)	အခန်းကဏ္ဍ
၁	ကျွန်ုပ်တို့၏ အသိပညာပေး သင်တန်း	ကျား+မ	မညာမေး အသက်မွေးဝမ်းကြောင်း
၂	စက်ချုပ် သင်တန်း	မ	
၃	ရွှေ့ပြောင်း ဖွံ့ဖြိုးရေး သင်တန်း	ကျား+မ	
၄	ပန်းချီဆွဲပျိုးရေး နည်းပညာ (၄င်းဆီ)	ကျား+မ	
၅			
၆			
၇			
၈			
၉			
၁၀			

ခေါင်းဆောင်၊ ကျေးရွာစီမံကိန်းအထောက်အကူပြုကော်မတီမှ အတည်ပြုသည်။

အမည် ----- ဦးကျော်စွာ ----- လက်မှတ် -----  ----- နေ့စွဲ ၇.၁၀.၂၀၁၇

၁၃။ အစည်းအဝေးမှတ်တမ်းများ (ပထမအကြိမ်အစည်းအဝေး)

စိုက်ပျိုးရေး/မွေးမြူရေးနှင့်ဆည်မြောင်းဝန်ကြီးဌာန/ကျေးလက်ဒေသဖွံ့ဖြိုးတိုးတက်ရေးဦးစီးဌာန
လူထုဗဟိုပြုစီမံကိန်း (တတိယနှစ်စက်ဝန်း)

အုပ်စု - စာသင်းဗဟို

မြို့နယ် - ဘီးလင်း

ကျေးရွာ - ဘုရားဌာ

ရက်စွဲ - ၂.၁၀.၂၀၁၇

ပထမအကြိမ်ကျေးရွာစီမံကိန်းမိတ်ဆက်အစည်းအဝေး

၄.၁၀.၂၀၁၇

စဉ်	ဆွေးနွေးသည့်အကြောင်းအရာများ	မှတ်ချက်
၁	အစည်းအဝေးအခမ်းအနားဖွင့်လှစ်ပါသည်။	
၂	စီမံကိန်းရည်ရွယ်ချက်အားရှင်းပြပါသည်။	
၃	လူထုဗဟိုပြုစီမံကိန်းအကြောင်းရှင်းပြပါသည်။	
၄	လူထုသို့တိုက်ရိုက်ထောက်ပံ့ငွေ၊ ဘဏ္ဍာငွေစီးဆင်းပုံနှင့် နည်းပညာအကြံပေးအဖွဲ့များအကြောင်းရှင်းပြပါသည်။	
၅	စီမံကိန်းစက်ဝန်းအကြောင်းရှင်းပြပါသည်။	
၆	ဝေဖန်အကြံပြုတိုင်ကြားဖြေရှင်းရေးစနစ်အကြောင်းရှင်းပြပါသည်။	
၇	ကျား-မ ရေးရာတန်းတူညီမျှမှုအကြောင်းရှင်းပြပါသည်။	
၈	သဘာဝပတ်ဝန်းကျင်/လူမှုပတ်ဝန်းကျင်အကာအကွယ်များအကြောင်းရှင်းပြပါသည်။	
၉	ကျေးရွာစေတနာ့ဝန်ထမ်း၏တာဝန်နှင့်ဝတ္တရားများ/လိုက်နာရန်နှင့်ရှောင်ကျဉ်ရန် အချက်များအားရှင်းပြပြီး ကျေးရွာစေတနာ့ဝန်ထမ်းအားမဲပေးရွေးချယ်ကြပါသည်။	
၁၀	ကျေးရွာလူထုအားအဖွဲ့များခွဲ၍ လူမှုဆန်းစစ်ခြင်းလုပ်ငန်းများဖြစ်သော ကျေးရွာမြေပုံ၊ ရာသီခွင်ပြဇယား၊ ဥစ္စာနေကြွယ်ဝမှုပြဇယား၊ ပင့်ကူအိမ်သုံးသပ်ခြင်း၊ အဖွဲ့အစည်းချိတ်ဆက်မှုပြဇယားများအားပူးပေါင်းပါဝင်ဆွေးနွေးကြပါသည်။	
၁၁	ပထမအကြိမ်အစည်းအဝေးအခမ်းအနားပြီးဆုံးခြင်းတို့ဖြစ်ပါသည်။	

ဒုတိယအကြိမ်အစည်းအဝေးမှတ်တမ်း

စိုက်ပျိုးရေး/မွေးမြူရေးနှင့်ဆည်မြောင်းဝန်ကြီးဌာန/ကျေးလက်ဒေသဖွံ့ဖြိုးတိုးတက်ရေးဦးစီးဌာန
လူထုဗဟိုပြုစီမံကိန်း (တတိယနှစ်စက်ဝန်း)

အုပ်စု - တညင်းကုန်
ကျေးရွာ - ၂၇၇:၅၂

မြို့နယ် - ဘီးလင်း
ရက်စွဲ - ၄.၁၀.၂၀၁၇

ဒုတိယအကြိမ် ကျေးရွာဖွံ့ဖြိုးရေးစီမံချက်ရေးဆွဲခြင်း အစည်းအဝေး

စဉ်	ဆွေးနွေးသည့်အကြောင်းအရာများ	မှတ်ချက်
၁	ဒုတိယအကြိမ်အခမ်းအနားဖွင့်လှစ်ခြင်းဖြစ်ပါသည်။	
၂	ကျေးရွာလူထုအမျိုးသား/အမျိုးသမီး (၂) ဖွဲ့ခွဲ၍ ကျေးရွာ၏ အခက်အခဲ/မျှော်မှန်းချက်များ ဆွေးနွေးပြီး ကျေးရွာအတွက်လိုအပ်သော စီမံကိန်းလုပ်ငန်းခွဲများအားမဲပေးရွေးချယ်ကြပါသည်။	
၃	ကျေးရွာစီမံခန့်ခွဲမှုအဖွဲ့ဝင်များ လိုက်နာရန်နှင့်ရှောင်ကျဉ်ရန် အချက်များ ရှင်းပြ၍ ကျေးရွာစီမံခန့်ခွဲမှုအဖွဲ့ဝင်များအားမဲပေးရွေးချယ်ကြပါသည်။	
၄	အစည်းအဝေးပြီးဆုံးခြင်းတို့ဖြစ်ပါသည်။	

၁၅။ ကဏ္ဍအလိုက် အခက်အခဲမှတ်တမ်းများ

နောက်ဆက်တွဲ(၄) ခြားနားသော အပိုင်းများအတွက် ဦးစားပေးဖွဲ့ဖြိုးရေးလုပ်ငန်းစဉ်

အနှစ်ချုပ်

မူရင်းအား VPSC တွင်ထားရှိရပါမည်။ အခြားဌာနများနှင့် ညှိနှိုင်းရန်အတွက် မိတ္တူအား TPIC သို့ပို့ရပါမည်။ ၇၇၇: ၇၈

	အဆင့်	လုပ်ငန်း	မည်သူဦးစားပေးလဲ	ကျေးရွာမှ တာဝန်ခံသူ(သို့) အုပ်စု	ပြင်ပမှ မည်သူထောက်ပံ့မလဲ	
အခြေခံအဆောက်အအုံ	၁	ဤတွင် ခြေသာလမ်းခင်းခြင်းနှင့် ရေဖန်တီးခြင်းများ ပြုလုပ်ခြင်း	<input checked="" type="checkbox"/> မ	<input checked="" type="checkbox"/> ကျား	ကျေးရွာမှ ထောက်ပံ့ရေး ကော်မတီ	မည်သူထောက်ပံ့မလဲ
	၂	ဤလုပ်ငန်းများအတွက် ရေဆောင်ဆောင်ရွက်ပေးခြင်း	<input checked="" type="checkbox"/> မ	<input checked="" type="checkbox"/> ကျား	ကျေးရွာမှ ထောက်ပံ့ရေး ကော်မတီ	အခါအခွင့်အလမ်းများ
	၃	ဆေးပေးခန်း၊ ဆောက်လုပ်ခြင်း	<input checked="" type="checkbox"/> မ	<input checked="" type="checkbox"/> ကျား	ကျေးရွာမှ ထောက်ပံ့ရေး ကော်မတီ	ကျန်းမာရေး ဝန်ကြီးဌာန
	၄	စာသင်ကျောင်း အဆောက်အအုံ	<input checked="" type="checkbox"/> မ	<input checked="" type="checkbox"/> ကျား	" "	ပညာရေး ဝန်ကြီးဌာန
	၅	ကျေးရွာအုပ်စု အဖွဲ့အစည်း	<input type="checkbox"/> မ	<input checked="" type="checkbox"/> ကျား	" "	အခါအခွင့်အလမ်းများ
အသက်မွေးဝမ်းကျောင်းမှ စိုက်ပျိုးရေး	၁	စက်ယူယာဇာတ်	<input type="checkbox"/> မ	<input type="checkbox"/> ကျား	" "	" "
	၂	ပန်းစိုက်ပျိုးရေး (ပျားစိုက်)	<input type="checkbox"/> မ	<input type="checkbox"/> ကျား	" "	" "
	၃		<input type="checkbox"/> မ	<input type="checkbox"/> ကျား		
	၄		<input type="checkbox"/> မ	<input type="checkbox"/> ကျား		
	၅		<input type="checkbox"/> မ	<input type="checkbox"/> ကျား		
ကျန်းမာရေးနှင့်အဟာရ	၁	ကျန်းမာရေး အသိပညာပေး	<input checked="" type="checkbox"/> မ	<input checked="" type="checkbox"/> ကျား	ကျေးရွာမှ ထောက်ပံ့ရေး ကော်မတီ	ကျန်းမာရေး ဝန်ကြီးဌာန
	၂	သစ်တော	<input type="checkbox"/> မ	<input type="checkbox"/> ကျား		
	၃		<input type="checkbox"/> မ	<input type="checkbox"/> ကျား		
	၄		<input type="checkbox"/> မ	<input type="checkbox"/> ကျား		
	၅		<input type="checkbox"/> မ	<input type="checkbox"/> ကျား		
ပညာရေး	၁		<input type="checkbox"/> မ	<input type="checkbox"/> ကျား		
	၂		<input type="checkbox"/> မ	<input type="checkbox"/> ကျား		
	၃		<input type="checkbox"/> မ	<input type="checkbox"/> ကျား		
	၄		<input type="checkbox"/> မ	<input type="checkbox"/> ကျား		
	၅		<input type="checkbox"/> မ	<input type="checkbox"/> ကျား		
အခြား	၁		<input type="checkbox"/> မ	<input type="checkbox"/> ကျား		
	၂		<input type="checkbox"/> မ	<input type="checkbox"/> ကျား		
	၃		<input type="checkbox"/> မ	<input type="checkbox"/> ကျား		
	၄		<input type="checkbox"/> မ	<input type="checkbox"/> ကျား		