

ပြည်ထောင်စုသမ္မတမြန်မာနိုင်ငံတော်အစိုးရ  
စိုက်ပျိုးရေး၊ မွေးမြူရေးနှင့်ဆည်မြောင်းဝန်ကြီးဌာန  
ကျေးလက်ဒေသဖွံ့ဖြိုးတိုးတက်ရေးဦးစီးဌာန  
လွိုင်ကော်-ရှားတောမြို့နယ်



လူထုဗဟိုပြုစီမံကိန်း

National Community Driven Development Project



ကျေးရွာဖွံ့ဖြိုးရေးအစီအစဉ် (၂၀၁၇-၂၀၁၈)

Village Development Plan (VDP)

လွိုင်ကော်မြို့နယ်၊ လွိုင်လင်လေးကျေးရွာအုပ်စု၊ တနောင်းညွန့်ကျေးရွာ

## မာတိကာ

အကြောင်းအရာ	စာမျက်နှာ
၁။ မြို့နယ်ပြင်မြေပုံ	၃
၂။ အုပ်စုမြေပုံ	၄
၃။ အုပ်စုတွင်ပါဝင်သော ကျေးရွာများစာရင်း	၅
၄။ ကျေးရွာသမိုင်းကြောင်း (ကျေးရွာအခြေခံအချက်အလက်များ)	၆
၅။ လူထုပူးပေါင်းပါဝင်သော လူမှုဆန်းစစ်ခြင်းနှင့် အကဲဖြတ်ခြင်းလုပ်ငန်းစဉ် (PSA/PRA) အကျဉ်းချုပ်ဇယား	၇
၆။ လူမှုရေး နှင့် အရင်းအမြစ်ပြင်မြေပုံ	၈
၇။ လူမှုရေး နှင့် အရင်းအမြစ်ပြင်မြေပုံသုံးသပ်ချက်	၉
၈။ ဥစ္စာနေကြွယ်ဝမှုအဆင့် သတ်မှတ်ချက်ပြပုံ	၁၀
၉။ ဥစ္စာနေကြွယ်ဝမှုအဆင့် သတ်မှတ်ချက်ဇယားသုံးသပ်ချက်	၁၁
၁၀။ ရာသီခွင်ပြဇယားသုံးသပ်ချက်	၁၃
၁၂။ အရင်းအမြစ်အသုံးပြုမှုနှင့်ထိန်းချုပ်မှု	၁၄
၁၃။ အရင်းအမြစ် အသုံးပြုမှုနှင့် ထိန်းချုပ်မှုသုံးသပ်ချက်	၁၅
၁၄။ ပင့်ကူအိမ်ပြပုံ (ကျား၊မ)	၁၆
၁၅။ ပင့်ကူအိမ်သုံးသပ်ချက် (ကျား၊မ)	၁၇
၁၆။ အဖွဲ့အစည်းချိတ်ဆက်မှုပြပုံ	၁၈
၁၇။ အဖွဲ့အစည်းချိတ်ဆက်မှုပြပုံသုံးသပ်ချက်	၁၉
၁၈။ ကော်မတီဝင်များစာရင်း	၂၀-၂၁
၁၉။ ကျေးရွာအချက်အလက်များ (ပုံစံ-၁)	၂၂-၂၄
၂၀။ စီမံကိန်းအချိန်ဇယား (ပုံစံ-၂)	၂၅-၂၆
၂၁။ ကျေးရွာဖွံ့ဖြိုးရေးဦးစားပေးအစီအစဉ် (ပုံစံ-၃)	၂၇-၂၈
၂၂။ အစည်းအဝေးမှတ်တမ်းများ	၂၉
၂၃။ ကဏ္ဍအလိုက် ဦးစားပေးဖွံ့ဖြိုးရေးလုပ်ငန်းစဉ်များ	၃၀
၂၄။ ဦးစားပေးလုပ်ငန်းများ ရွေးချယ်ခြင်းဇယား	၃၁-၃၂
၂၅။ ကျေးရွာဖွံ့ဖြိုးရေးအစီအစဉ်ဆောင်ရွက်မှု မှတ်တမ်းဓာတ်ပုံများ	၃၃

# လွိုင်ကော်မြို့နယ်မြေပုံ

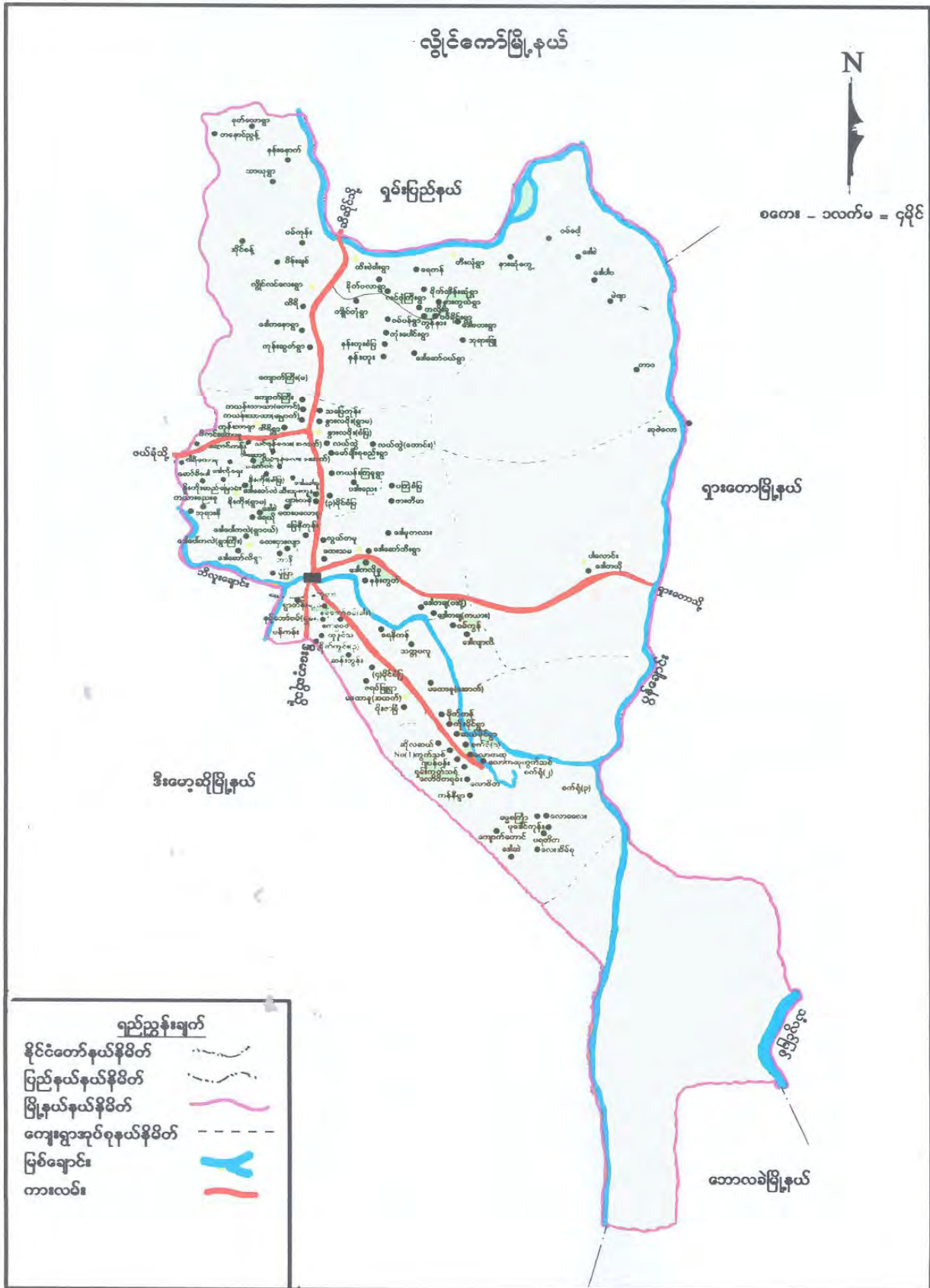

# ကျေးရွာအုပ်စုမြေပုံ



ကျေးရွာအုပ်စုတွင် ပါဝင်သော ကျေးရွာများစာရင်း

စဉ်	ကျေးရွာအုပ်စုအမည်	ကျေးရွာအမည်	မှတ်ချက်
၁။	လွိုင်လင်လေး	ကျောက်ကြီး (မြောက်)	
၂။	လွိုင်လင်လေး	ကုန်းဆွတ်	
၃။	လွိုင်လင်လေး	ထိရီ	
၄။	လွိုင်လင်လေး	လွိုင်လင်လေး	
၅။	လွိုင်လင်လေး	ဒေါတနော	
၆။	လွိုင်လင်လေး	ဝမ့်ကုန်း	
၇။	လွိုင်လင်လေး	ထနောင်းညွန့်	
၈။	လွိုင်လင်လေး	သာယု	
၉။	လွိုင်လင်လေး	ခုတ်လော	
၁၀။	လွိုင်လင်လေး	နန်းနောက်	
၁၁။	လွိုင်လင်လေး	နန်းလွှာ	
၁၂။	လွိုင်လင်လေး	ပိန်းချစ်	
၁၃။	လွိုင်လင်လေး	အိုင်စန့်	

လူထုဗဟိုပြုစီမံကိန်းမှ လူထုပူးပေါင်းပါဝင်သောနည်းဖြင့် ဒုတိယနှစ်စီမံကိန်း  
မိတ်ဆက်အစည်းအဝေး

(၂၀၁၇-၂၀၁၈) ခုနှစ်

ကျေးရွာအုပ်စုအမည် - လွိုင်လင်လေး ကျေးရွာအမည်- တနောင်းညွန့် ရက်စွဲ - ၂၂.၁၀.၂၀၁၇

၁။ ကျေးရွာသမိုင်းအကြောင်း

ထနောင်းညွန့်ကျေးရွာသည် ကယားပြည်နယ်၊ လွိုင်ကော်မြို့နယ်၊ လွိုင်လင်လေး ကျေးရွာအုပ်စုတွင် တည်ရှိပါပြီး ၁၉၈၆ ခုနှစ်တွင် စတင်တည်ထောင်ခဲ့ပါသည်။ ဤရွာတွင် လီဆူလူမျိုးတစ်မျိုးတည်းသာ နေထိုင်ပြီး အိမ်ခြေနေပေါင်း (၃၁)အိမ်ရှိပါသည်။ လွိုင်လင်လေးမှ တနောင်းညွန့်ရွာထိ မိုင်ပေါင်း (၂၃)မိုင်ခန့် ကွာဝေးပါသည်။ ၎င်းကျေးရွာအတွင်း နေထိုင်သောလူများသည် တောင်ယာလုပ်ငန်းဖြင့် အသက်မွေးဝမ်းကျောင်းပြုကြပါသည်။ ကျေးရွာ၏ ဘေးပတ်လည်တွင် တောင်ကုန်းတောင်တန်းနှင့် သစ်ပင် ဝါးပင်များ အလွန်ပေါများလှပါသည်။

၂၀၀၅ ခုနှစ်တွင် မိုးကြီးရေကြီးသဖြင့် တောင်ကုန်းတောင်တန်းမှ စီးဆင်းလာသော ရေများတိုက်စားမှုကြောင့် ၎င်းကျေးရွာတွင်ရှိသော အိမ် (၂၁)အိမ် ပျက်စီးခဲ့ပါသည်။ ထို့အပြင် မွေးမြူထားသော တိရစ္ဆာန်များသည်လည်း စီးဆင်းလာသောရေကြီးထဲသို့ မျောပါသွားခဲ့ပါသည်။ ထိုရေကြီးမှုကြောင့် ၎င်းကျေးရွာရှိ ရွာသူ/ရွာသားများသည် တည်းခိုရန် နေရာအခက်အခဲဖြစ်သောကြောင့် ခုတ်လောကျေးရွာသို့ ပြောင်းရွှေ့နေထိုင်သွားကြပါသည်။

၂၀၀၆ ခုနှစ်မှ ယခုနှစ်အထိ အိမ်ခြေပေါင်း (၁၀)အိမ်သာ ကျန်ပါတော့သည်။ လမ်းပန်းဆက်သွယ်ရေးခက်ခဲမှုကြောင့် ကျေးရွာဖွံ့ဖြိုးတိုးတက်မှု နှောင့်နှေးလျက်ရှိပါသည်။ ပညာရေးသော်လည်းကောင်း၊ လူမှုရေးသော်လည်းကောင်း၊ ကျန်းမာရေးသော်လည်းကောင်း ယခင်နှင့်ထူးခြားမှုမရှိပေ။ ၂၀၁၇ ခုနှစ်မတိုင်မီ သောက်သုံးရေ ရှားပါးမှုနှင့် ကြုံတွေ့နေရပါသည်။

သဘာဝဘေးအန္တရာယ်ကြုံတွေ့နေရသော နောက်ပိုင်းတွင် အခြားပတ်ဝန်းကျင်မှလူများ အခြေတကျ ဝင်ရောက်နေထိုင်ခြင်းမရှိချေ။ ထို့ကြောင့် အိမ်ခြေနည်းပါးသော်လည်း ကျေးရွာတစ်ရွာအဖြစ် ယနေ့အထိ အတည်တကျနေထိုင်ခဲ့ကြပါသည်။

မှတ်တမ်းတင်သူ -

- အမည် - ဦးဖိလိပို
- ရာထူး - လူထုစည်းရုံးရေးမှူး

လူထုပူးပေါင်းပါဝင်သောလူမှုဆန်းစစ်ခြင်းနှင့်အကဲဖြတ်ခြင်းလုပ်ငန်းစဉ် (PSA/PRA) အကျဉ်းချုပ်ဇယား

ကျေးရွာအုပ်စုအမည်-လွိုင်လင်လေး      ကျေးရွာအမည်- တနောင်းညွန့်      ရက်စွဲ - ၂၂.၁၀.၂၀၁၇

စဉ်	အကြောင်းအရာ	ရက်စွဲ	ဦးတည်အုပ်စု	တက်ရောက်သူ			အဓိကဆွေးနွေးချက်များ
				ကျား	မ	ပေါင်း	
၁	လူမှုရေးအရင်းအမြစ်ပြ မြေပုံ (social Map/ Resource Map)	၂၂.၁၀.၂၀၁၇	ရပ်မိ၊ ရပ်ဖ ကော်မတီဝင်များ	၃	၂	၅	အိမ်အမျိုးအစားများ၊အခြေခံ အဆောက်အဦးများ၊လမ်းပန်း ဆက်သွယ်ရေးအခြေအနေ၊ လယ်ယာမြေမြစ်ချောင်း၊ ရေတွင်းရေကန်သစ်တောများ
၂	ဥစ္စာနေကြွယ်ဝမှု အဆင့်သတ်မှတ်ချက် (Wealth Ranking)	၂၂.၁၀.၂၀၁၇	ချမ်းသာ၊ အလယ်အလတ်၊ နွမ်းပါးအုပ်စု	၃	၂	၅	ကျေးရွာလူမှုစီးပွားအုပ်စုများ၊ ခွဲခြားသတ်မှတ်နိုင်ရေးအတွက် အခြေခံစံနှုန်းများသတ်မှတ်ခြင်း ကျေးရွာသားများနှင့်အများသ ဘောတူခွဲခြားသတ်မှတ်ခြင်း
၃	ပိုင်ဆိုင်မှုသုံးသပ်ခြင်း	၂၂.၁၀.၂၀၁၇	ကော်မတီဝင်၊ အမျိုးသမီး၊ အမျိုးသားများ	၃	၂	၅	အမျိုးသမီးနှင့် အမျိုးသားများ ပိုင်ဆိုင်ပြီးထိန်းချုပ်ထားသည့် ပိုင်ဆိုင်မှု(သို့) အရင်းအမြစ် များကိုသုံးသပ်ခြင်း
၃	ရာသီခွင်ပြကွဲဒီဇိုင်း Seasonal Calender	၂၂.၁၀.၂၀၁၇	ကော်မတီဝင်၊ အမျိုးသမီး၊ အမျိုးသားများ	၃	၂	၅	ရာသီဥတု၊စိုက်ပျိုးသီးနှံများ၊ လယ်ယာလုပ်ငန်းများ၊ ဝင်ငွေထွက်ငွေ၊မွေးမြူ ရေးလုပ်ငန်းများ၊
၃	ပင့်ကူအိမ်ကွန်ယက် (Spider Web)	၂၂.၁၀.၂၀၁၇	အမျိုးသား၊ အမျိုးသမီးများ	၃	၂	၅	အမျိုးသား၊အမျိုးသမီးများ တန်းတူ အခွင့်အရေးရရှိမှုနှင့်မရရှိသည့် အကြောင်းအရင်းများ
၆	အဖွဲ့အစည်းချိတ်ဆက်ပုံ (Venn Diagram)	၂၂.၁၀.၂၀၁၇	ကျေးရွာလူမှုဖွံ့ဖြိုးရေး အဖွဲ့၊ အုပ်ချုပ်ရေးအဖွဲ့၊ ကျေးရွာစီတော်အဖွဲ့	၃	၂	၅	ကျေးရွာတွင်ရှိအဖွဲ့အစည်းများ နှင့်ဖွံ့ဖြိုးရေးလုပ်ငန်းအတွက် ချိတ်ဆက်ဆောင်ရွက်လုပ်ကိုင်မှု



# ကျေးရွာ၏ လူမှုရေးအရင်းအမြစ်ပြမြေပုံရေးဆွဲခြင်း

ကျေးရွာအုပ်စုအမည်-လွိုင်လင်လေး    ကျေးရွာအမည်- တနောင်းညွန့်    ရက်စွဲ - ၂၂.၁၀.၂၀၁၇





## လူမှုရေး နှင့် အရင်းအမြစ်ပြု မြေပုံ သုံးသပ်ချက်

တနောင်းညွန့်ကျေးရွာကို ၁၉၈၆ခုနှစ်တွင် စတင်ထူထောင်ခဲ့ပါသည်။ တနောင်းညွန့်ကျေးရွာ၏ ဘေးပတ်ဝန်းကျင်တွင် တောင်ကုန်းတောင်တန်း ထူထပ်ပေါများ ပါသည်။ ကျေးရွာစတင်ထူထောင်ချိန်တွင် အိမ်ခြေပေါင်း(၃၈)အိမ်ဖြင့် စုစည်း၍ နေထိုင်ကြပါ သည်။ ၂၀၀၅ခုနှစ်တွင် သဘာဝဘေးအန္တရာယ်လွှမ်းမိုးခြင်း၊ တောင်ပြိုခြင်းကြောင့် အိမ်ခြေ စုစုပေါင်း(၂၁)အိမ် ပျက်စီးခဲ့ကြပါသည်။ ထိုအချိန်မှစ၍ တနောင်းညွန့်ကျေးရွာသူ/သား များသည် ခုတ်လောကျေးရွာသို့ ပြောင်းရွေ့နေထိုင်ခဲ့ကြသည်။ ယခု ၂၀၁၇ ခုနှစ်တွင် အိမ်ခြေပေါင်း(၁၀)အိမ်သာ ကျန်ပါတော့သည်။ ကျေးရွာရှိလူဦးရေ စုစုပေါင်း(၂၄)ဦးသာ ရှိပါသည်။

တနောင်းညွန့်ကျေးရွာ၏ ပတ်ဝန်းကျင်တွင် တောင်ကုန်းတောင်တန်းများ ထူထပ်၍ စိုက်ပျိုးရေးလုပ်ငန်းကို အဓိကလုပ်ကိုင်ကြသည်။ တောင်ယာလုပ်ငန်းတွင် ပဲ၊ ပြောင်းဖူး၊ တောင်ယာစပါး၊ ပဲစဉ်းငုံ၊ ငရုတ်စသည်တို့ကို အဓိကစိုက်ပျိုး ကြသည်။ တနောင်းညွန့်ရွာသားများသည် လီဆူးလူမျိုးများဖြစ်၍ ဗုဒ္ဓဘာသာကိုးကွယ်ကြပါသည်။ သို့သော် ကျောင်းတက်ပွဲနှင့်ဥပုသ်နေ့များတွင် နန်းနောက်ကျေးရွာဘုန်းကြီးကျောင်းသို့ ဝတ်ပြုသွားကြပါ သည်။ အကြောင်းရင်းမှာ အိမ်ခြေနည်းပါး၍ အလှူရှင်များ မရှိသောကြောင့် ဘုရားပုထိုး မတည် ဆောက်နိုင်ချေ။

အခြေခံအဆောက်အအုံအသုံးပြုမှုနှင့် အခြေအနေမှာ ကျေးရွာ၏အရှေ့ဘက် တွင် အခြေခံပညာမူလတန်းကျောင်း ရှိပါသည်။ စာသင်ကျောင်းသည် ပျဉ်ထောင် အဆောက်အအုံအဖြစ် ဆောက်လုပ်ပြီး ကျောင်းသား/သူဦးရေ စုစုပေါင်း(၇)ဦးနှင့် ဆရာ/မ ဦးရေစုစုပေါင်း(၃)ဦးရှိပါသည်။ မိဘများသည်လည်း ပညာရေးအားပေးမှုရှိပါသည်။ ကျေးရွာရှိ လူထုများ၏ ကျန်းမာရေးနှင့်ပတ်သက်၍ အခက်အခဲများစွာရှိပါသည်။ ကျေးရွာအတွင်း ဆေးပေးခန်းမရှိသဖြင့် ဖျားနာသောအခါ (၃)မိုင်ခန့်ဝေးကွာသော သာယုဆေးခန်းသို့ သွားရောက်ကုသမှုခံယူခဲ့ရပါသည်။ ရွာအဝင်လမ်းသည် မြေသားလမ်းဖြစ်၍ မိုးရာသီချိန်တွင် လမ်းပန်းဆက်သွယ်ရေး အလွန်ခက်ခဲပါသည်။ လမ်းပန်းဆက်သွယ်ရေး ခက်ခဲမှုကြောင့် ပညာရေး၊ ကျန်းမာရေး၊ လူမှုရေးအဘက်ဘက်မှ နောက်ကျန်ရစ်ခဲ့ပါသည်။

## ဥစ္စာနေအဆင့် ခွဲခြားမှု စံနမူနာပုံစံ

ကျေးရွာအုပ်စုအမည်-လွိုင်လင်လေး      ကျေးရွာအမည်- တနောင်းညွန့်      ရက်စွဲ - ၂၂.၁၀.၂၀၁၇

အမျိုးအစား	သတ်မှတ်ချက်/ညွှန်းကိန်းများ	အိမ်ထောင်စု အရေးအတွက်	ရာခိုင်နှုန်း
ချမ်းသာ	ဆိုင်ကယ်၊ တောင်ယာ (၅)ဧကအထက်၊ ပျဉ်ကာသွပ်မိုးအိမ်	၁	၁၀%
အလယ်အလတ်	တောင်ယာ (၅)ဧကအောက်၊ ဝါးထရံ ဖက်မိုးအိမ်	၅	၅၀%
ဆင်းရဲ/နွမ်းပါး	ဝါးထရံ ဖက်မိုးအိမ်၊ ကျပ်နန်းသမား တစ်နေ့လုပ်တစ်နေ့စား	၄	၄၀%
စုစုပေါင်း အိမ်ထောင်စု		၁၀	၁၀၀%

ပါဝင်ဆွေးနွေးသူ -

ကျား - ၃ ဦး

မ - ၂ ဦး

မှတ်တမ်းတင်သူ -

အမည် - ဦးဖိလိပို

ရာထူး - လူထုစည်းရုံးရေးမှူး

## ဥစ္စာနေကြွယ်ဝမှုဇယား သုံးသပ်ချက်

တနောင်းညွန့်ကျေးရွာတွင် အိမ်ခြေပေါင်း (၁၀)အိမ် ရှိသည့်အနက် နွမ်းပါးသော အိမ်ထောင်စု(၄)စု ရှိပါသည်။ အလယ်အလတ်တန်းစား(၅)စု ရှိပါသည်။ ချမ်းသာသောအိမ်ထောင်စု (၁)စုပါဝင်ခဲ့ပါသည်။ ချမ်းသာသောအိမ်ထောင်စုသည် ပျဉ်ကာ၊ သွပ်မိုးအိမ်ဖြင့် နေထိုင်၍ တောင်ယာ(၅)ဧကနှင့်အထက် ပိုင်ဆိုင်သည်။ ၎င်းအပြင် ဆိုင်ကယ်လည်းရှိပါသည်။ အလယ်အလတ်တန်းစားမိသားစုသည် တောင်ယာမြေ(၅) ဧက အောက် ပိုင်ဆိုင်ပြီး၊ ဝါးထရံကာဖက်မိုးအိမ်ဖြင့် နေထိုင်ကြသည်။ နွမ်းပါးမိသားစုမှာ တစ်နေ့လုပ်တစ်နေ့စား မိသားစုများဖြစ်ကြသည်။

အလယ်အလတ်မိသားစုနှင့် နွမ်းပါးမိသားစုများဖြစ်ခြင်းမှာ တောင်ယာ လုပ်ငန်းဖြင့် အသက်မွေးခြင်း၊ ဘေးပတ်ဝန်းကျင်ရွာများနှင့် ဝေးသောကြောင့် နေ့စား အလုပ်သမားများအဖြင့် မသွားနိုင်ခြင်းနှင့် ကလေးဦးရေးများခြင်းကြောင့်လည်း ပါဝင်သည်။ မိသားစုစားဝတ်နေရေး အလွန်ခက်ခဲသောကြောင့် ကလေးများအတွက် အာဟာရဖူလုံမှု နည်းပါးခဲ့ပါသည်။ အာဟာရချို့တက်မှုကြောင့် ကျန်းမာရေးချို့ချာမှုများဖြစ်လာသည်။ ယခင်တွင် သောက်သုံးရေအတွက် ဗူးဖြင့်သော်လည်းကောင်း၊ အိုးဖြင့်သော်လည်းကောင်း၊ ရေရှိရာနေရာသို့ သွားရောက်သယ်ယူသုံးစွဲခဲ့ပါသည်။ ယခု ၂၀၁၇ခုနှစ်တွင် လူထုဗဟိုပြု စီမံကိန်း၏ ရေပေးဝေမှုလုပ်ဆောင်ပေးခြင်းကြောင့် ကျေးရွာအတွင်းရှိ ရွာသူရွာသားများ အားလုံးအတွက် ရေလုံလောက်မှုရှိရန် ဂါလန်(၅၀၀၀)ဆုံရေလှောင်ကန် ဆောက်လုပ်ပေးခဲ့ ပါသည်။ ၎င်းအပြင် စာသင်ကျောင်းတွင် ကျောင်းသား/သူနှင့် ဆရာ/မများ အတွက် (၂)ခန်းတွဲပတ်ကားအိမ်သာလည်း ဆောက်လုပ်ပေးခဲ့သော ရပ်ရွာအတွက် များစွာ အကျိုး ရရှိခဲ့ပါသည်။

ရာသီခွင်ပြကွဲဒီန်

အကြောင်းအရာ	တန်ခူး	တဆုန်	နယုန်	ဝါဆို	ဝါခေါင်	တော်သလင်း	သီတင်းကျွတ်	တန်ဆောင်မုန်း	နတ်တော်	ပြာသို	တပို့တွဲ	တပေါင်း
ရာသီဥတု												
စိုက်ပျိုးရေး												
ပါင်စွေ/တွက်စွေ												
ကျန်းမာရေး												
ပွဲလမ်းသဘင်												
သောက်သုံးစေ့ ရရှိမှု												
အစားအစာစုလုံမှု												

ပါဝင်ဆွေးနွေးသူ -

- ကျား - ၃ ဦး
- မ - ၂ ဦး

မှတ်တမ်းတင်သူ -

- အမည် - ဦးဖိလိပို
- ရာထူး - လူထုစည်းရုံးရေးမှူး

## ရာသီခွင်ပြ ပြက္ခဒိန် သုံးသပ်ချက်

တနောင်းညွန့်ကျေးရွာ၏ ရာသီဥတုကြည့်ခြင်းအားဖြင့် မေလမှ အောက်တိုဘာလအထိ မိုးများရွာသွန်းလေ့ရှိပါသည်။ ကျန်သောလများမှာ နေသာသော အခြေအနေ တွေ့ရပါသည်။

ထွက်ငွေအနုဖြင့် စိုက်ပျိုးရာသီဖြစ်သော မေလမှစတင်၍ ထွက်ငွေများဆုံး ကာလ ဖြစ်သည်။ အဘယ်ကြောင့်ဆိုသော် စိုက်ပျိုးရန်အတွက် မျိုးစေ့များဝယ်ယူသုံးစွဲခြင်း၊ ဓာတ်မြေဩဇာဝယ်ယူသုံးစွဲခြင်း၊ ပိုးသတ်ဆေး၊ ပေါင်းသတ်ဆေး ဝယ်ယူသုံးစွဲခြင်းတို့ကြောင့် ဖြစ်ပါသည်။

ဝင်ငွေအနုဖြင့် နိုဝင်ဘာလနှင့် ဒီဇင်ဘာလတွင် သီးနှံများရိတ်သိမ်းသောကာလ ဖြစ်၍ ဝင်ငွေအများဆုံးသော အချိန်ဖြစ်ပါသည်။ ဖေဖော်ဝါရီလနှင့် မတ်လ အတွင်း ဝမ်းပျက် ဝမ်းလျောရောဂါဖြစ်လေ့ရှိသည်။ ဇွန်လမှ ဇွန်လိုင်လအတွင်း ငှက်ဖျား ရောဂါ၊ တုတ်ကွေးများ ဖြစ်ပွားလေ့ရှိသည်။ ဆောင်းရာသီဖြစ်သော နိုဝင်ဘာလနှင့် ဒီဇင်ဘာလတွင် နှာစေးချောင်းဆိုး၊ ကိုယ်ပူခြင်း၊ မျက်စိနှာခြင်းရောဂါများ ခံစားရပါသည်။

ပွဲလမ်းသဘင်များမှာ ကျောင်းတက်ပွဲ၊ သီတင်းကျွတ်လမှာ မီးထွန်းပွဲနှင့်ကထိန်ပွဲ၊ နတ်တော်လမှာ ကျောင်းတက်ပွဲနှင့် တပေါင်းလမှာ ပုဂံပွဲကျင်းပလေ့ရှိပါသည်။ ဇွန်လမှ ဖေဖော်ဝါရီလကုန်အထိ ကျောင်းနေအရွယ်ကလေးများ ကျောင်းတက်နေခြင်း ဖြစ်သည်။ ၂၀၁၇ ခုနှစ်တွင် သောက်သုံးရေလုံလောက်စွာရရှိမှုကြောင့် ဝမ်းပျက်ဝမ်းလျော ရောဂါလျော့ နည်းစေပါသည်။

အားလပ်သောလများဖြစ်သော ဖေဖော်ဝါရီလမှဧပြီလအထိ အိမ်သုံးထင်းခွေခြင်း၊ ရိတ်သိမ်းပြီးတောင်ယာများ ပေါင်းရှင်းခြင်း၊ မြေပြန်ဆွများ လုပ်ဆောင်ရပါသည်။ တောမီးလောင် တတ်သောကြောင့် ကျေးရွာပတ်ပတ်လည်တွင် ပေါင်းပင်မြက်များ ခုတ်ယမ်းရှင်းလင်းရပါသည်။

### အရင်းအမြစ်သုံးစွဲမှုပုံစံပြဇယား

ကျေးရွာအုပ်စုအမည်-လွိုင်လင်လေး      ကျေးရွာအမည်- တနောင်းညွန့်      ရက်စွဲ - ၂၂.၁၀.၂၀၁၇

ကျား	မ	ကျား+မ
သစ်တော	အပ်ချုပ်စက်	အိမ် စာသင်ကျောင်း ရေလှောင်ကန် အိမ်သာ တောင်ယာ

### အရင်းအမြစ်ထိန်းချုပ်မှုပုံစံပြဇယား

ကျား	မ	ကျား+မ
သစ်တော ရေလှောင်ကန်	အပ်ချုပ်စက်	အိမ် စာသင်ကျောင်း တောင်ယာ

ပါဝင်ဆွေးနွေးသူ -

ကျား - ၃ ဦး

မ - ၂ ဦး

မှတ်တမ်းတင်သူ -

အမည် - ဦးဖိလိပို

ရာထူး - လူထုစည်းရုံးရေးမှူး



## အရင်းအမြစ်ထိန်းချုပ်မှုပုံစံဇယား သုံးသပ်ချက်

တနောင်းညွန့်ကျေးရွာသည် ကျယ်ပြန့်သောသစ်တောကြီးပိုင်းကို ပိုင်ဆိုင်ထားပါသည်။ ၎င်းကြီးပိုင်းကြီးကို အမျိုးသားများကထိန်းချုပ်ပြီး အမျိုးသား၊ အမျိုးသမီးများ အားလုံးအသုံးပြုခဲ့ပါသည်။ အမျိုးသားများသည် ပြုပြင်တည်ဆောက်တတ်သော အတတ်ပညာရှိ၍ စာသင်ကျောင်း၊ ရေလှောင်ကန်၊ မိသားစုပိုင်မြေယာများတို့သည် အမျိုးသမီးထက် အမျိုးသားများ ပိုမိုထိန်းချုပ်ပါသည်။ ၎င်းစာသင်ကျောင်း အိမ်သာ၊ ရေလှောင်ကန်၊ တောင်ယာတို့သည် အမျိုးသား၊ အမျိုးသမီးများ တန်းတူသုံးစွဲကြပါသည်။ ကျေးရွာအတွင်းရှိ အိမ်များ၊ လမ်းများကိုလည်း အမျိုးသား၊ အမျိုးသမီး တန်းတူသုံးစွဲပြီး ညီတူညီမျှထိန်းချုပ်ကြပါသည်။

# ပင့်ကူအိမ်သုံးသပ်ခြင်းပြပုံ

ကျေးရွာအုပ်စုအမည်-လျိုင်လင်လေး      ကျေးရွာအမည်- တနောင်းညွန့်      ရက်စွဲ - ၂၂.၁၀.၂၀၁၇

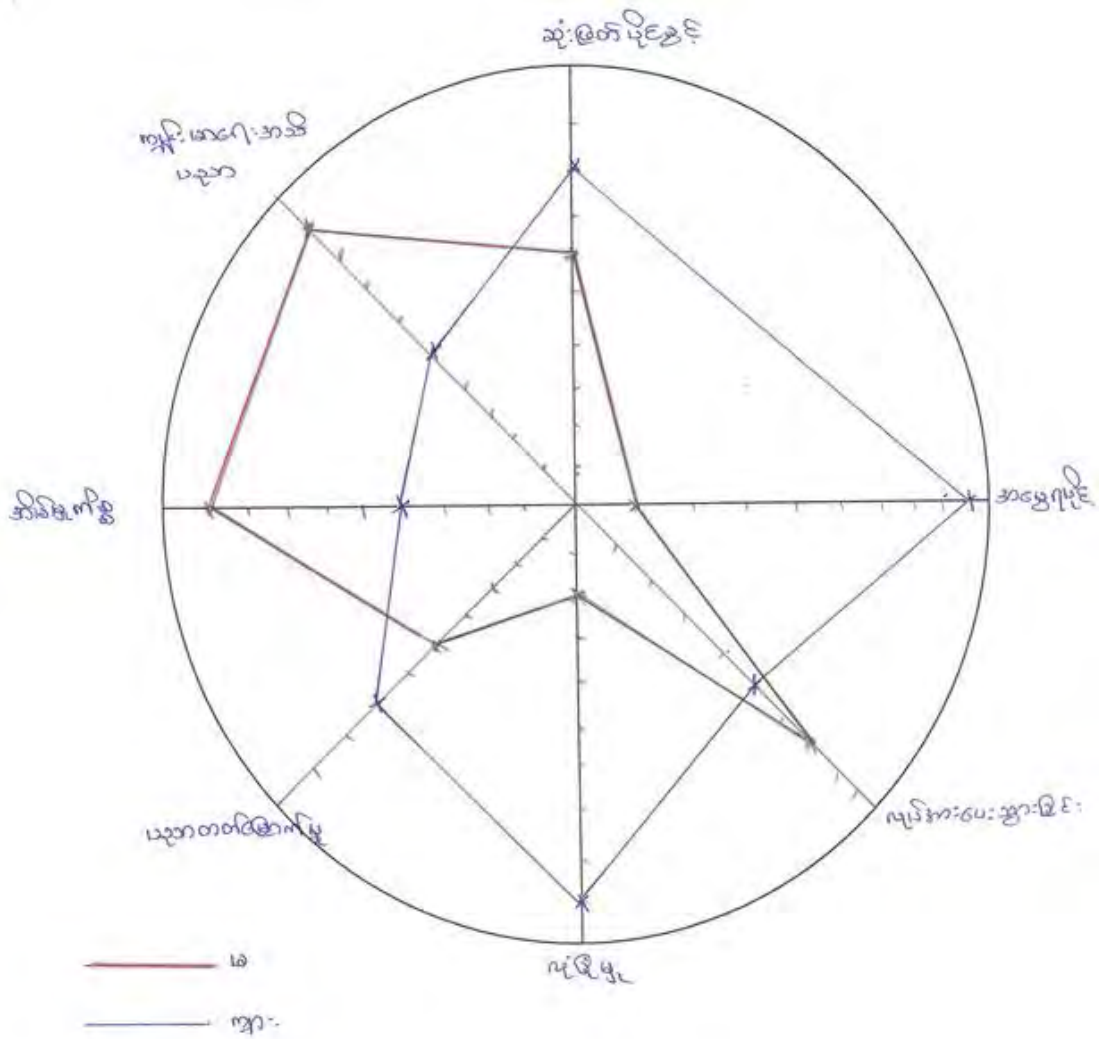

ပါဝင်ဆွေးနွေးသူ -

ကျား - ၃ ဦး

မ - ၂ ဦး

မှတ်တမ်းတင်သူ -

အမည် - ဦးဖိလိပို

ရာထူး - လူထုစည်းရုံးရေးမှူး

## ပင့်ကူအိမ် သုံးသပ်ချက်

တနောင်းညွန့်ကျေးရွာ၏ ပင့်ကူအိမ်သုံးသပ်ချက် အခြေအနေကြည့်ခြင်းအားဖြင့် အမျိုးသားများသည် အမျိုးသမီးများထက် ဆုံးဖြတ်ပိုင်ခွင့် ရရှိပါသည်။ အဘယ်ကြောင့်ဆိုသော် မိရိုးဖလာအရ အမျိုးသားများကို ဦးစားပေးသောကြောင့်ဖြစ်သည်။ ယခုသည် ယခင်ထက် နှိုင်းယှဉ်လျှင် အမျိုးသမီးများသည် အမျိုးသားများနှင့် တန်းတူ ရင်ဘောင်တန်းလာနေပြီ ဖြစ်သည်။

အမျိုးသမီးရင်ဆိုင်နေရသော အဓိကစိန်ခေါ်မှုမှာ တချို့အမျိုးသမီးများသည် ပညာမတတ်၍ လူဝင်ဆန့်မှုမရှိခြင်း၊ အားငယ်မှုရှိခြင်း၊ မိမိကိုယ်ကိုယုံကြည်မှုမရှိခြင်း၊ ရှက်ကြောက်ခြင်းကြောင့် ဖြစ်ပေါ်လာသော မိမိသားစုကိစ္စ၊ စီးပွားရေးကိစ္စ၊ အုပ်ချုပ်ရေး ကိစ္စ များကို ရဲရဲဝံ့ဝံ့ ဆုံးဖြတ်ချက်မချနိုင်ချေ။ ဘိုးဘွားဘီဘင်ထုံးတမ်းစဉ်လာအရ သားယောက်ျားများ ကိုသာ အမွေပေးခဲ့ကြသည်။ မိသားစုအတွင်းတွင် အားငယ်နေရသော အမျိုးသမီးများသည် အခွင့်အလမ်းမသာခဲ့ရချေ။ အပျိုကြီးအဖြစ်နှင့် ရပ်တည်နေထိုင်သော အမျိုးသမီးများဘဝသည် ကိုယ်ထူကိုယ်ထ ရပ်တည်ရသောဘဝပင် ဖြစ်သည်။ သို့သော် နောင်လာနောက်ခါတွင် အမျိုးသမီး၊ အမျိုးသားဟူ၍ မခွဲခြားဘဲတန်းတူအမွေပေးမည်ဟု ယူဆရပါသည်။ အကြောင်းရင်း မှာ သမီးများသည် သားများထက် မိဘများအပေါ်ပြုစုယုယမှု ပေးနိုင်သည်ဟု မိဘများအချို့ခံ ယူနေပြီဖြစ်သည်။

လုပ်အားခ တန်းတူညီမျှမှုနှင့်ပတ်သက်ပြီး ယခင်တွင် အမျိုးသားများသည် အမျိုးသမီးများထက် လုပ်အားခပိုမိုရရှိခဲ့ကြပါသည်။ ဥပမာ လက်သမား၊ ပန်းရံ အထူးသဖြင့် ဆောက်လုပ်ရေးလုပ်ငန်းတွင် အမျိုးသား၊ အမျိုးသမီး တန်းတူ မခံစားရပေ။ လူထုဗဟိုပြု လုပ်ငန်းလုပ်ဆောင်သည့်အချိန်မှစတင်၍ အမျိုးသား/အမျိုးသမီး တန်းတူလုပ်အားခ ခံစားခွင့်ရရှိ ခဲ့ပါသည်။

လုံခြုံမှုအပိုင်းတွင် အမျိုးသမီးများသည် လုံခြုံမှုနည်းပါသည်။ လုပ်ငန်းခွင်သော် လည်းကောင်း၊ အခြားတစ်ရွာသို့ အလည်သွားရာတွင်လည်းကောင်း အမျိုးသားများ လိုက်ပါမှ လုံခြုံမှုရှိပါသည်။

ပညာရေးနှင့်ပတ်သတ်၍ မိဘများသည် သားဟူ၍ သမီးဟူ၍ ခွဲခြားထား ခြင်းမရှိ၊ တန်းတူပညာသင်ခွင့်ပေးပါသည်။ အမျိုးသမီးစွမ်းရည်မြင့်တင်ရန် အတွက် စာကြည့်တိုက်ထား ရှိခြင်း၊ လက်မှုပညာသင်ပေးခြင်းနှင့် အိမ်တွင်းမှုအတတ်ပညာများ ရရှိရန်လိုအပ်ပါသည်။ မိသားစုအတွက် အိမ်မှုကိစ္စအဝဝသည် အမျိုးသမီးများက ဦးဆောင်လုပ်ကိုင်ရပါသည်။ ကျန်းမာရေးအသိပညာနှင့် ပတ်သတ်၍ အမျိုးသားရော အမျိုးသမီးများပါ အားနည်းနေကြောင်း တွေ့ရပါသည်။

## အဖွဲ့အစည်းချိတ်ဆက်မှုပြပုံ (ကျေးရွာအတွင်း/အပြင်)

ကျေးရွာအုပ်စုအမည်-လွိုင်လင်လေး    ကျေးရွာအမည်- တနောင်းညွန့်    ရက်စွဲ - ၂၂.၁၀.၂၀၁၇

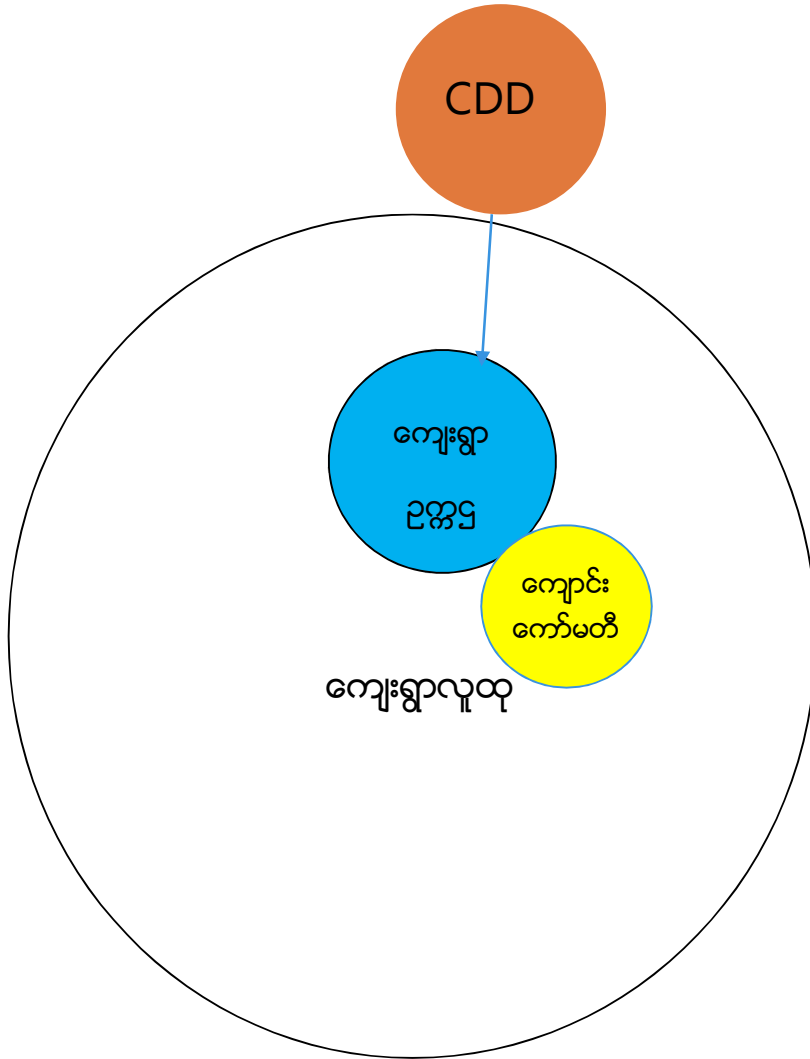

ပါဝင်ဆွေးနွေးသူ -

ကျား - ၃ ဦး

မ - ၂ ဦး

မှတ်တမ်းတင်သူ -

အမည် - ဦးဖိလိပို

ရာထူး - လူထုစည်းရုံးရေးမှူး

## ကျေးရွာချိတ်ဆက်မှု သုံးသပ်ချက်

တနောင်းညွန့်ကျေးရွာ ဗင်းပုံစံသုံးသပ်ချက်အရ ကျေးရွာအတွင်းတွင် ကျေးရွာ ဥက္ကဋ္ဌနှင့် စာသင်ကျောင်းကော်မတီဟူ၍ နှစ်ခုသာရှိပြီး ပြင်ပအဖွဲ့အစည်းတစ်ခုမှမဝင်ကြောင်း တွေ့ရပါသည်။ ရပ်ရွာဖွံ့ဖြိုးတိုးတက်ရေးအတွက် ကျေးရွာဥက္ကဋ္ဌ၊ စာသင်ကျောင်းကော်မတီနှင့် ရပ်ရွာအတွင်းရှိ လူထုများပူးပေါင်း၍ လုပ်ဆောင်ကြပါသည်။ ထို့ကြောင့် ပြင်ပအဖွဲ့အစည်းများ အနေဖြင့် ဖွံ့ဖြိုးရေးတွင် များစွာနောက်ကျလျက်ရှိသော တနောင်းညွန့် ကျေးရွာသို့ ဝင်ရောက် ကူညီပံ့ပိုးပေးရန် ကမ်းလှမ်းစောင့်နေလျက် ရှိပါသည်။ ပြင်ပအဖွဲ့အစည်းအနေဖြင့် ၂၀၁၇ခုနှစ်မှ စပြီး လူထုဗဟိုပြုစီမံကိန်းစတင်ဝင်လာခဲ့ခြင်း ဖြစ်ပါသည်။

ကျေးရွာစီ/ထောက်ကော်မတီဖွဲ့စည်းပုံဇယား

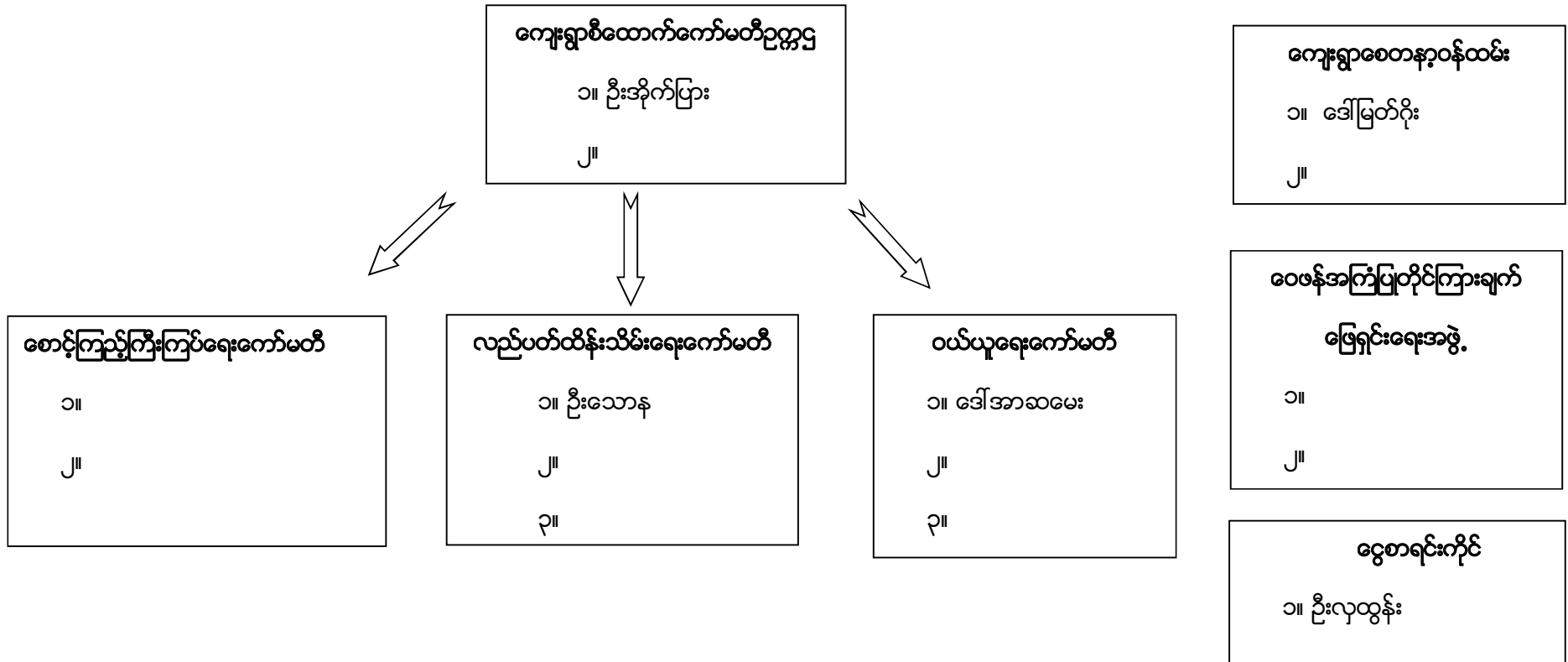

ပါဝင်ဆွေးနွေးသူ -

- ကျား - ၃ ဦး
- မ - ၂ ဦး

မှတ်တမ်းတင်သူ -

- အမည် - ဦးဖိလိပို
- ရာထူး - လူထုစည်းရုံးရေးမှူး



ကျေးရွာအုပ်စုစီထောက်ကော်မတီဖွဲ့စည်းပုံဇယား

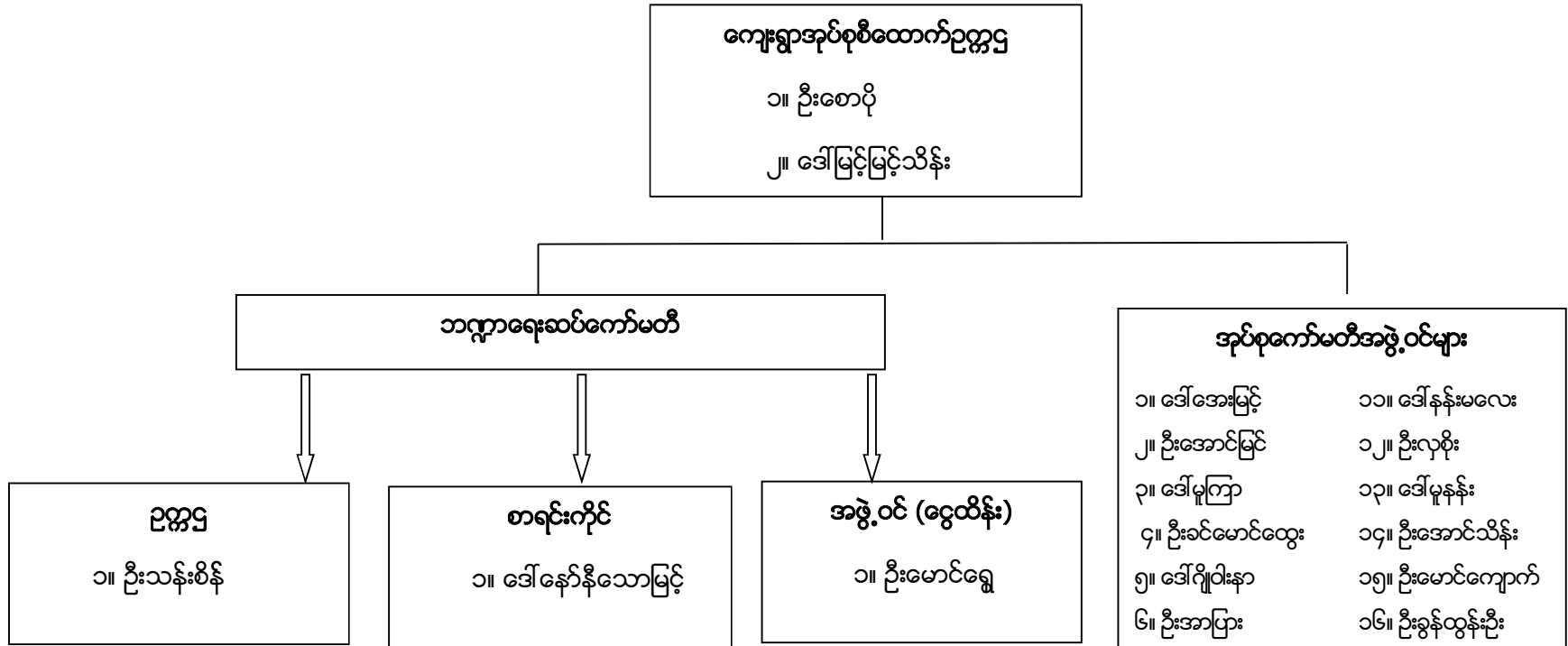

ပါဝင်ဆွေးနွေးသူ -

- ကျား - ၃၁ ဦး
- မ - ၉ ဦး

မှတ်တမ်းတင်သူ -

- အမည် - ဦးခွန်ချစ်လှိုင်
- ရာထူး - လူထုစည်းရုံးရေးမှူး

ပုံစံ - ၈ - ၁ ကျေးရွာအခြေခံအချက်အလက်များ (Form PC 1)

လက်ညှိုးရွက် ကျေးရွာတစ်ရွာသို့ ပထမဆုံးပိတ်ဆက်ခေါ် သွားရောက်သောအခါ လူထုစည်းရုံးရေးမှူးသည် ကျေးရွာခေါင်းဆောင်များအား ကျေးရွာအချက်အလက်များကို မေတ္တာရပ်ခံ၍တောင်းခံရသည်။ ဤအချက်အလက်များကို စီမံကိန်းဖိတ်ခေါ်အစည်းဝေးပတ်ပိတ်တောင်းခံရမည်။ စီမံကိန်းဖိတ်ခေါ်အစည်းဝေးတွင် လူထုစည်းရုံးရေးမှူးသည် ဤအချက်အလက်များအား စစ်ဆေးပြီး မှန်ကန်အောင်ပြုလုပ်မည်။ ပြီးနောက်တွင် လူထုစည်းရုံးရေးမှူးမှ သတင်းအချက်အလက်ထိပ်တို၊ Tablets မှ တဆင့် ဖြည့်သွင်းရမည်။

ကျေးရွာခေါင်းဆောင် အမည် ဦးလှအောင်	ကျေးရွာခေါင်းဆောင်၏ ဖုန်းနံပါတ် ၀၇ ၄၅၂၃၇၇၁၄၉	လူထုစည်းရုံးရေးမှူး၏ အမည် ဦးစိန်မင်း
ပြည်နယ်တိုင်းဒေသကြီး မကွေး	မြို့နယ် အိုင်တော်	ကျေးရွာအုပ်စု အိုင်တော်

လူမျိုးစု	အိမ်ထောင်စုအရေအတွက်	ကိုးကွယ်သည့်ဘာသာ	အိမ်ထောင်စုအရေအတွက်
လူမျိုးစု (၁) - <u>ဗမာ</u>	၉	ဘာသာ (၁) - <u>ဗုဒ္ဓ</u>	၉
လူမျိုးစု (၂) _____		ဘာသာ (၂) _____	
လူမျိုးစု (၃) _____		ဘာသာ (၃) _____	
လူမျိုးစုစေ့ _____		ဘာသာစေ့ _____	
အခြား	အရေအတွက်		
မသန်စွမ်းသူများ သက်ကြီးရွယ်အိုများ (မိဂ္ဂ နှစ် နှင့် အထက်)	၅၇ - ၁ ဦး		
စစ်ဘေးရှောင်			

	အမျိုးသား (အရေအတွက်)	အမျိုးသမီး (အရေအတွက်)
လူဦးရေ		
လူမျိုးစု (၁) - <u>ဗမာ</u>	၁၇	၁၉
လူမျိုးစု (၂) _____		
လူမျိုးစု (၃) _____		
အခြား		
အိမ်ထောင်ဦးရေ	၉	-

(ခ) အခြေခံအောက်အဆင့် အထုံးအဝတ်များ

စာသင်ကျောင်း	အမှတ် ခြံမိ	ကျန်းမာရေး	အမှတ် ခြံမိ	ဘာသာရေး အထောက် အပံ့များ	အမှတ် ခြံမိ
အထက်တန်းကျောင်း	<input type="checkbox"/>	ဆေးရုံ	<input type="checkbox"/>	ဇေတီ	<input type="checkbox"/>
အလယ်တန်းကျောင်း	<input type="checkbox"/>	ကျန်းမာရေးဌာန	<input type="checkbox"/>	ဘုန်းကြီးကျောင်း	<input type="checkbox"/>
မူလတန်းကျောင်း	<input checked="" type="checkbox"/>	ကျန်းမာရေးဌာနခွဲ	<input type="checkbox"/>	ဟိန္ဒူဘုရားကျောင်း	<input type="checkbox"/>
မူကြိုကျောင်း	<input type="checkbox"/>	ဆေးပေးခန်း	<input type="checkbox"/>	ခရစ်ယာန်ကျောင်း	<input type="checkbox"/>
အခြား	<input type="checkbox"/>	အခြား	<input type="checkbox"/>	ဝါဏီ	<input type="checkbox"/>
				အခြား	<input type="checkbox"/>
မှတ်ချက်		မှတ်ချက်		မှတ်ချက်	

(ဂ) ကျွမ်းကျင်သူများမှတ်တမ်း (ကျေးရွာတွင်နေထိုင်သော သို့မဟုတ် တခြားရွာမှလာရောက်သော ကျွမ်းကျင်သူများ)

(၁) စာသင်ကျောင်း			(၂) ကျန်းမာရေး			(၃) လက်မှုပညာရှင်		
	ရွာတွင်နေ ထိုင်သူ	အခြားရွာမှ လာသူ		ရွာတွင်နေ ထိုင်သူ	အခြား ရွာမှ လာသူ		ရွာတွင် နေထိုင်သူ	အခြားရွာ မှလာသူ
မူလတန်းပြဆရာ/မ	<input type="checkbox"/>	<input checked="" type="checkbox"/> ဦး	ဆရာဝန်	<input type="checkbox"/>	<input type="checkbox"/>	လက်သမား	<input type="checkbox"/>	<input type="checkbox"/>
အထက်တန်းပြဆရာ/မ	<input type="checkbox"/>	<input type="checkbox"/>	လက်ထောက် ကျန်းမာရေးပုဂ္ဂိုလ်	<input type="checkbox"/>	<input type="checkbox"/>	ပန်းရံ	<input type="checkbox"/>	<input type="checkbox"/>
အလယ်တန်းပြဆရာ/မ	<input type="checkbox"/>	<input type="checkbox"/>	အမျိုးသမီးကျန်းမာရေး ဆရာမ	<input type="checkbox"/>	<input type="checkbox"/>	လျှပ်စစ်ကျွမ်းကျင် မီးသမား	<input type="checkbox"/>	<input type="checkbox"/>
မူကြိုဆရာ/မ	<input type="checkbox"/>	<input type="checkbox"/>	သားရွားဆရာမ	<input type="checkbox"/>	<input type="checkbox"/>	ချော်ကဲသူလ်သူ	<input checked="" type="checkbox"/>	<input type="checkbox"/>
အခြား	<input type="checkbox"/>	<input type="checkbox"/>	ပြည်သူ့ကျန်းမာရေးလုပ်သား	<input type="checkbox"/>	<input type="checkbox"/>	စက်ပြင်ဆရာ	<input type="checkbox"/>	<input type="checkbox"/>
မှတ်ချက်			မှတ်ချက်			မှတ်ချက်		

(ဃ) ကျေးရွာသို့ ရောက်ရှိနိုင်သည့် လမ်းအခြေအနေ / ကျေးရွာတစ်ရွာသည် ၎င်း၏ ကျေးရွာအုပ်စုနှင့် ဆက်သွယ်ထားသော လမ်းအခြေအနေ (အောက်ပါတို့ကိုစိုင်းပါ)

ကျောက်ကြမ်းလမ်း      ကတ္တရာလမ်း      ကွန်ကရစ်လမ်း      မော်တော်ဆိုင်ကယ်လမ်း  
 ကျောက်ခင်းလမ်း      ခြေသားလမ်း      လှသွားလမ်း      အခြား ပျဉ်းလမ်း

(င) ကျေးရွာဖွံ့ဖြိုးမှုစီမံချက်

- (၁) လူထုပေါ်ပြူးစီမံခန့်ခွဲမှုမစတင်ဘဲ ဤကျေးရွာတွင်ကျေးရွာဖွံ့ဖြိုးမှု စီမံချက်ရှိခဲ့ပါသလား?      ဝိုင်းပါ (ပရိတ်) မသိပါ
- (၂) ရှိခဲ့ပါလျှင် ဤစီမံချက်ကို မည်သည့် ခုနှစ်တွင်ပြင်ဆင်ခဲ့ပါသနည်း?      နှစ်— / မသိပါ
- (၃) ဤစီမံချက်ကို ခြုံ့နှယ်မှအစတင်ပြုခဲ့ပါသလား?      ပြုခဲ့ပါသည်/မပြုခဲ့ပါ / မသိပါ

(စ) ခရီးအကွာအဝေး

(၁) ဤကျေးရွာ၏ဝဟ်မှ ၎င်းကျေးရွာအုပ်စု၏ဝဟ်အထိ ခရီးမိုင်မည်မျှကွာဝေးသနည်း? မိုင် ၁၀ / ဝဟ်ပါ

(၂) ဤကျေးရွာမှ ၎င်းကျေးရွာအုပ်စုဝဟ်အထိ သွားလာရာတွင်ကြာမြင့်သည့်အချိန်

ပြောက်သွားရာသီတွင်ကြာချိန် ၃-၃၀ မိနစ် တော်လာဂျီ/မော်တော်ဆိုင်ကယ်/ခြေလျင်/လား/မော်တော်ဆိုင်/

အခြား \_\_\_\_\_

မိုးရာသီတွင်ကြာချိန် ၃-၄၀ မိနစ် တော်လာဂျီ/မော်တော်ဆိုင်ကယ်/ခြေလျင်/လား/မော်တော်ဆိုင်/

အခြား \_\_\_\_\_

(ဆ) ပတ်ဝန်းကျင်ဆိုင်ရာ သဘာဝဘေးအန္တရာယ်

ဤကျေးရွာတွင် ရေကြီးခြင်းကဲ့သို့ သဘာဝဘေးအန္တရာယ်ကျရောက်ဖွယ်ခြင်း ရှိပါသလား။

မရှိပါ  ရှိပါသည် ရှိလျှင်ဖော်ပြပါ ၂၀၁၅-၂၀၁၆ ဇူလိုင်

(ဇ) ကျေးရွာတွင် ဖွဲ့စည်းထားသော အဖွဲ့အစည်းများ

လူထုဝဟ်ပြုစီမံကိန်းမတိုင်မီ ဤကျေးရွာတွင် ကျေးရွာဖွံ့ဖြိုးရေးအတွက် အစိုးရ (သို့) ရွာသားများကိုယ်တိုင်(သို့) စီမံကိန်းတစ်ခုခုမှ ဖွဲ့စည်းထားသည့် အဖွဲ့အစည်းများရှိပါသလား။

(၁) မ.ဂျီ.ပီ

(၂) \_\_\_\_\_

(ဈ) အထွေထွေအုပ်ချုပ်ရေး ဦးစီးဌာန (GAD) မှ မှတ်တမ်းတင်ထားခြင်း

ဤကျေးရွာသည် အထွေထွေအုပ်ချုပ်ရေး ဦးစီးဌာန (GAD) မှ မှတ်တမ်းတင်ထားမှု ရှိပါသလား။

မရှိပါ  ရှိပါသည်

ကျေးရွာခေါင်းဆောင်

အမည် ဦးယုတ္တိ

လက်မှတ် ဦးယုတ္တိ ၀၆.၉ ၂၂-၁၀-၂၀၁၇

လူထုစည်းရုံးရေးမှူး

အမည် ဦးစိန်သိန်း

လက်မှတ် ဦးစိန်သိန်း ၀၆.၉ ၂၂-၁၀-၂၀၁၇

ပုံစံ - ၈ - ၂ - စီမံကိန်းစက်ဝန်းအသိပြန်ဇယား (PC 2)

လမ်းညွှန်စွာ သက်ဆိုင်ရာလူထုစည်းရုံးရေးမှူး/လက်ထောက်နည်းပညာမှူးများမှ စီမံကိန်းစက်ဝန်းအဆင့်တစ်ခုစီပြီးစီးတိုင်း ကျေးရွာနှင့် ကျေးရွာအုပ်စုအတွက် ဤပုံစံကို ဖြည့်သွင်းရမည်။ စည်းရုံးရေးမှူး/ဝန်ထမ်း အမည် <u>ဦးစိန်မင်း</u>			
ဇနီး <u>၂၂.၁၀.၂၀၁၇</u>	စက်ဝန်းအားအမှတ်ခြံပါ <input type="checkbox"/> စက်ဝန်း(၁) <input checked="" type="checkbox"/> စက်ဝန်း(၂) <input type="checkbox"/> စက်ဝန်း(၃) <input type="checkbox"/> စက်ဝန်း (၄)		
ပြည်နယ်/တိုင်း/နယ်/မြို့နယ် <u>မြို့နယ်</u>	ကျေးရွာအုပ်စု <u>မြို့နယ်</u>	ကျေးရွာ <u>မြို့နယ်</u>	ကျေးရွာ <u>မြို့နယ်</u>

စီမံကိန်းဆောင်ရွက်မှုအဆင့်များ	ဇနီး		အစည်းအဝေးတွင်တက်ရောက်သူအရေအတွက်			
	တင်သည့် ဇနီး	ပြီးဆုံးသည့်ဇနီး	အမျိုးသား အရေအတွက်	အမျိုးသမီး အရေအတွက်	အိမ်ထောင်စု အရေအတွက်	လူမျိုးစုတက်ရောက်သူ အရေအတွက် နှင့် လူမျိုးစုအမည်
၁။ ကျေးရွာစီမံကိန်း ဖိတ်ဆက်အစည်းအဝေး	၂၂.၁၀.၁၇	၂၂.၁၀.၁၇	၃	၂	၅	မြို့နယ်   ၅
၂။ ကျေးရွာခွဲ ဖြိုးစေ့ စီမံချက်ရေးဆွဲခြင်း အစည်းအဝေး	၂၂.၁၀.၁၇	၂၂.၁၀.၁၇	၃	၂	၅	မြို့နယ်   ၅
၃။ ကျေးရွာအုပ်စု လုပ်ငန်းဆုံးဖြတ်ချက်ချသည့် အစည်းအဝေး	၁၃.၁၁.၁၇	၁၃.၁၁.၁၇	၃၁	၉	၄၀	ကျေးရွာ - ၂၄   မြို့နယ် - ၃ မြို့နယ် - ၆   မြို့နယ် - ၂ မြို့နယ် - ၅
၄။ မြို့နယ်အဆင့် စီမံကိန်းရေးဆွဲရေး နှင့် အကောင်အထည်ဖော်ရေးကော်မတီ၏ စီမံကိန်း သုံးသပ်မှု အစည်းအဝေး	၆.၁၂.၁၇	၆.၁၂.၁၇	မရှိ	မရှိ	မရှိ	မရှိ
၅။ မြို့နယ် စီမံကိန်းရေးဆွဲရေး နှင့် အကောင်အထည်ဖော်ရေး ကော်မတီ၏ဆုံးဖြတ်မှုကို ရွာသို့ အသိပေး အကြောင်းကြားသည့် အစည်းအဝေး	၂၂.၁.၁၈	၂၂.၁.၁၈	၃	၄	၇	မြို့နယ်   ၇
၆။ စီမံကိန်းလုပ်ငန်းခွဲစီမံချက်ရေးဆွဲခြင်း အစည်းအဝေး						
၆.၁။ စီမံကိန်းလုပ်ငန်း အကောင်အထည်ဖော်ရေးအစီအစဉ် ရေးဆွဲခြင်း	၂၂.၁.၁၈	၂၂.၁.၁၈	၃	၄	၇	မြို့နယ်   ၇



၆.၂။ ဝယ်ယူရေးအစီအစဉ် ရေးဆွဲခြင်း	၂၂-၁-၂၈	၂၂-၁-၂၈	၃	၄	၇	၈၅၂	၇
၆.၃။ ဘဏ္ဍာရေးကုန်ကျမှု လျာထားအစီအစဉ် ရေးဆွဲခြင်း	၂၂-၁-၂၈	၂၂-၁-၂၈	၃	၄	၇	၈၅၂	၇
၆.၄။ ပြင်/ထိန်းအစီအစဉ် ရေးဆွဲခြင်း	၂၂-၁-၂၈	၂၂-၁-၂၈	၃	၄	၇	၈၅၂	၇
၇။ စီမံကိန်းလုပ်ငန်းခွဲ တိုးတက်မှု စောင့်ကြည့် အစည်းအဝေး							
၇.၁။ အစည်းအဝေး ပထမအကြိမ်							
၇.၂။ အစည်းအဝေး ဒုတိယအကြိမ်							
၇.၃။ အစည်းအဝေး တတိယအကြိမ်							
၈။ စီမံကိန်းလုပ်ငန်းခွဲ အပြီးသတ်စစ်ဆေးခြင်း အစည်းအဝေး							
၉။ လူထုစစ်ဆေးပွဲအစည်းအဝေး							



ပုံစံ - ၈ - ၃ ကျေးရွာဖွံ့ဖြိုးရေး ဦးစားပေးအစီအစဉ် (Form PC 3)

လမ်းညွှန်ရှာဖွေ အဆင့်(၃) ကျေးရွာမှော်မှန်းချက်အစည်းအဝေး ပြီးဆုံးသောအခါ ကျေးရွာစီမံကိန်း အထောက်အကူပြု ဖက်မတ်သည် လူထုစည်းရုံးရေးမှူးအကူအညီဖြင့် ဤပုံစံကိုပြည့်စုံအောင် ဖြည့်သွင်းရမည်။

လူထုစည်းရုံးရေးမှူး/ဝန်ထမ်း အမည် **ဦးပါးလင်း**

နေ့စွဲ **22.10.2017**      စက်ဝန်းအား အမှတ်ခြစ်ပါ (✓) □ စက်ဝန်း(၁)   
~~စက်ဝန်း(၂)~~ □ စက်ဝန်း(၃) □ စက်ဝန်း(၄)

ပြည်နယ်/တိုင်း ကယား      ဖြန့်ဖြူးရေးဌာန ကျေးရွာအုပ်စု **ရွှေလှေ**      ကျေးရွာ **ကျေးရွာ**

က။ အခက်အခဲအတားအဆီးများအားလျှော့ချနိုင်ခြင်း - ယခုလက်ရှိအခြေအနေတွင် ဤကျေးရွာဖွံ့ဖြိုးတိုးတက်ရေးအတွက် အဓိက အခက်အခဲအတားအဆီးများသည် မည်သည့်အရာဖြစ်ပါသနည်း။ (အမျိုးသား/သမီး အနည်းဆုံးအခက်အခဲ ၅ ခုစီဖော်ပြပါ)

အမျိုးသား အဖွဲ့မှ တင်ပြသောအခက်အခဲအတားအဆီးများ		အမျိုးသမီး အဖွဲ့မှ တင်ပြသောအခက်အခဲအတားအဆီးများ	
၁	လမ်းပန်းဆက်သွယ်ရေးခက်ခဲ	၁	လမ်းပန်းဆက်သွယ်ရေးခက်ခဲ
၂	ကလေးများ စာစာကျက်ရန်ခက်ခဲ	၂	ကျေးရွာဝေးကွာခြင်း
၃	ကျေးရွာဝေးကွာခြင်း	၃	ကလေးများ စာစာကျက်ရန်ခက်ခဲ
၄		၄	
၅		၅	
၆		၆	
၇		၇	
၈		၈	
၉		၉	
၁၀		၁၀	

ခ။ မှော်မှန်းခြင်း - နောင်လာမည့် ( ၅ ) နှစ် အတွင်း ကျေးရွာဖွံ့ဖြိုးရေး မှော်မှန်းလျာထားချက်များအား တင်ပြပါ။

အမျိုးသားအဖွဲ့မှ တင်ပြသောမှော်မှန်းချက်များ		အမျိုးသမီးအဖွဲ့မှ တင်ပြသောမှော်မှန်းချက်များ	
၁	လမ်းပန်းဆက်သွယ်ရေးကောင်းလာစေရန်	၁	လမ်းပန်းဆက်သွယ်ရေးကောင်းလာစေရန်
၂	စီးပွားရေး	၂	ကျေးရွာဝေးကွာခြင်း ဖြေရှင်းပေးရန်
၃	စာစာကျက်ရန်	၃	ကျေးရွာဝေးကွာခြင်း ဖြေရှင်းပေးရန်
၄		၄	
၅		၅	
		၆	
		၇	
		၈	
		၉	
		၁၀	

ဂ။ လူထုစီမံကိန်း၏ လာမည့် ( ၄ ) နှစ်အတွက် အကန့်အသတ်ခံသော ဦးစားပေး ဖွံ့ဖြိုးတိုးတက်မှု လုပ်ငန်း အစီအစဉ်များအားဖော်ပြပါ။

အဆင့်	ကျေးရွာအတွက် ဦးစားပေး ဖွံ့ဖြိုးတိုးတက်မှု လုပ်ငန်းစဉ်များ	အဆိုပြုသူ (အမျိုးသားများ/ အမျိုးသမီးများ/အမျိုးသား+ အမျိုးသမီး)	ခန့်မှန်းကုန်ကျ စရိတ်	အကျိုးခံစားခွင့်ရှိသူ ခန့်မှန်းခြေ အရေအတွက်
၁	ရွာဝင်လမ်း	၇ + ၁၆		
၂	တံတား	၇ + ၁၆		
၃	ညစ်ညမ်းခြင်း	၇ + ၁၆		
၄				
၅				
၆				
၇				
၈				

ယခု လူထုစီမံကိန်း၏ လာမည့် ( ၄ ) နှစ်အတွက် အကျုံးမဝင်သော ဦးစားပေး ဖွံ့ဖြိုးတိုးတက်မှု လုပ်ငန်း အစီအစဉ်များအားဖော်ပြပါ။

အဆင့်	ကျေးရွာအတွက် ဦးစားပေး ဖွံ့ဖြိုး တိုးတက်မှု လုပ်ငန်းစဉ်များ	အဆိုပြုသူ (အမျိုးသားများ/ အမျိုးသမီးများ/အမျိုးသား+ အမျိုးသမီး)	အခန်းကဏ္ဍ
၁			
၂			
၃			
၄			
၅			

ခေါင်းဆောင်၊ ကျေးရွာစီမံကိန်းအထောက်အကူပြုကော်မတီမှ အတည်ပြုသည်။

အမည် ဒေါ်ခင်အိမ်ခြင် လက်မှတ် Cm နေ့ရက် ၂၅.၁၀.၂၀၁၇



ကတိယကြမ်း

အစည်းအဝေးအစီရင်ခံစာ

နေ့ရက်	၃-၁-၂၀၁၈	အချိန်	၉:၀၀ မှ ၁၀:၀၀	ထိ
နေရာ	၁၃၇:ကျောင်း	ကျေးရွာအုပ်စု/ကျေးရွာ	ညောင်လေး / သာယာ	
မြို့နယ်	ဦးစော	ပြည်နယ်	ကယား	

- အစည်းအဝေးအစီရင်ခံစာ
- ၁ ကျေးရွာ အုပ်ချုပ်ရေး နှင့် ပူးတွဲ အဖွဲ့အစည်းများ : ပြောခဲ့
  - ၂ ပူးတွဲ ဝန်ထမ်း စီမံကိန်း အစည်းအဝေး ဖြစ်ပေါ် စေ့စည်းရေး :
  - ၃ ကျေးရွာ အုပ်ချုပ်ရေး ဝန်ထမ်းများ အား TPI ဗဟို အဖွဲ့အစည်း ဖွဲ့စည်းခြင်း
  - ၄ ကျေးရွာပူးတွဲ သဘောထားကြီးစွာ : ကပ်မိမိ ဝန်ထမ်းများ စနစ်တကျ လေ့လာရေး
  - ၅ ဆက်လက်လုပ်ဆောင်ရန် အစည်းအဝေး ဖြစ်ပေါ်စေရေး :

ဆွေးနွေးသည့်အကြောင်းအရာများ

ဦးဆောင်ဆွေးနွေးသူ

- အစည်းအဝေးတက်ရောက်လာသော ကျေးရွာပူးတွဲများ အား ပူးတွဲ စီမံကိန်းနှင့် ဆက်သွယ်သော အချက်အလက်များ စိတ်ပါဝင်စားမှု ရှိပါက ဖွဲ့စည်းပေးရန် အစည်းအဝေး ဖြစ်ပေါ်စေရေး

- ပူးတွဲ ဝန်ထမ်း စီမံကိန်း အစည်းအဝေး ဖြစ်ပေါ်စေရေး အစည်းအဝေး (၆) ပိုင်း ဖွဲ့စည်းပေးရန် အစည်းအဝေး ဖြစ်ပေါ်စေရေး

- ကျေးရွာ အုပ်ချုပ်ရေး ဝန်ထမ်းများ ဖြစ်ပေါ်စေရေး အစည်းအဝေး ဖြစ်ပေါ်စေရေး : ကျေးရွာပူးတွဲများ၏ သဘောထားနှင့် ပူးတွဲ ဝန်ထမ်းများ၏ အားလုံးပါဝင် လုပ်ဆောင်ရန် ပူးတွဲ သဘောထား ဖြစ်ပေါ်စေရေး

ဆွေးနွေးဆုံးဖြတ်ချက်များ-

- အစည်းအဝေး ဖြစ်ပေါ်စေရေး အစည်းအဝေး (၆) ပိုင်း ဖွဲ့စည်းပေးရန် အစည်းအဝေး ဖြစ်ပေါ်စေရေး
- ပူးတွဲ ဝန်ထမ်း စီမံကိန်း အစည်းအဝေး ဖြစ်ပေါ်စေရေး အစည်းအဝေး ဖြစ်ပေါ်စေရေး
- ပူးတွဲ ဝန်ထမ်း စီမံကိန်း အစည်းအဝေး ဖြစ်ပေါ်စေရေး အစည်းအဝေး ဖြစ်ပေါ်စေရေး

အကြံပြုချက်များ-

ဦးစားပေးလုပ်ငန်းအကျဉ်းချုပ်ဇယား

စဉ်	လုပ်ငန်းအမည်	ဦးစားပေး အဆင့်	အဆိုပြုသူ (ကျား)	အဆိုပြုသူ (မ)	အဆိုပြုသူ (ကျား+မ)	မှတ်ချက်
၁။	ရွာအဝင်လမ်း	၁			✓	
၂။	တံတား	၂			✓	
၃။	လျှပ်စစ်မီး	၃			✓	
၄။						
၅။						
၆။						
၇။						
၈။						
၉။						
၁၀။						
၁၁။						
၁၂။						
၁၃။						

ပါဝင်ဆွေးနွေးသူ -

ကျား - ၃ ဦး

မ - ၂ ဦး

မှတ်တမ်းတင်သူ -

အမည် - ဦးဖိလိပို

ရာထူး - လူထုစည်းရုံးရေးမှူး

ကဏ္ဍအလိုက်ဦးစားပေးဖွံ့ဖြိုးရေးလုပ်ငန်းစဉ်များ

နောက်ဆက်တွဲ(၄) ခြားနားသောအပိုင်းများအတွက် ဦးစားပေးဖွံ့ဖြိုးရေးလုပ်ငန်းစဉ်များအနှစ်ချုပ် မူရင်းအား VPSC တွင် ထားရှိရပါမည်။ အခြားဌာနဆိုင်ရာများနှင့် ညှိနှိုင်းရန်အတွက် မိတ္တူအား TPIC သို့ပို့ရပါမည်။ MIS Data အဖြစ်သွင်းရန်မလိုအပ်ပါ။

	အဆင့်	လုပ်ငန်း	ဦးစားပေး	လ/နှစ်	ကျေးရွာမှ တာဝန်ခံသူ(သို့) အုပ်စု	ပြင်ပမှ မည်သူထောက်ပံ့မလဲ
အခြေခံအဆောက်အအုံ	၁		မ ( ) ကျား( )			
	၂		မ ( ) ကျား( )			
	၃		မ ( ) ကျား( )			
	၄		မ ( ) ကျား( )			
	၅		မ ( ) ကျား( )			
အသက်မွေးဝမ်းကြောင်း/ စိုက်ပျိုးရေး	၁		မ ( ) ကျား( )			
	၂		မ ( ) ကျား( )			
	၃		မ ( ) ကျား( )			
	၄		မ ( ) ကျား( )			
	၅		မ ( ) ကျား( )			
ကျန်းမာရေးနှင့် အာဟာရ	၁		မ ( ) ကျား( )			
	၂		မ ( ) ကျား( )			
	၃		မ ( ) ကျား( )			
	၄		မ ( ) ကျား( )			

	၅		မ ( ) ကျား( )			
ကျန်းမာရေးနှင့် အာဟာရ	၁		မ ( ) ကျား( )			
	၂		မ ( ) ကျား( )			
	၃		မ ( ) ကျား( )			
	၄		မ ( ) ကျား( )			
	၅		မ ( ) ကျား( )			
ပညာရေး	၁		မ ( ) ကျား( )			
	၂		မ ( ) ကျား( )			
	၃		မ ( ) ကျား( )			
	၄		မ ( ) ကျား( )			
	၅		မ ( ) ကျား( )			
အခြား	၁	ရွာအဝင်လမ်း	မ (✓) ကျား(✓)			
	၂	တံတား	မ (✓) ကျား(✓)			
	၃	လျှပ်စစ်မီး	မ (✓) ကျား(✓)			
	၄		မ ( ) ကျား( )			
	၅		မ ( ) ကျား( )			



လုပ်ငန်းဆောင်ရွက်မှုမှတ်တမ်းခါတ်ပုံများ

