



ပြည်ထောင်စုသမ္မတ မြန်မာနိုင်ငံတော်အစိုးရ  
စိုက်ပျိုးရေး၊ မွေးမြူရေးနှင့် ဆည်မြောင်းဝန်ကြီးဌာန  
ကျေးလက်ဒေသဖွံ့ဖြိုးတိုးတက်ရေးဦးစီးဌာန  
 Community Driven Development Project  
လူထုဗဟိုပြုစီမံကိန်း

**ကျေးရွာဖွံ့ဖြိုးရေးအစီအစဉ်**



**တမံဦးကျေးရွာ**

**လှိုင်းဘွဲ့မြို့နယ်၊ ကရင်ပြည်နယ်။**

**၂၀၁၉ ခုနှစ်**

## မာတိကာ

စဉ်	အကြောင်းအရာ	စာမျက်နှာ
၁။	လှိုင်းဘွဲ့မြို့နယ်အခြေပြမြေပုံ .....	၃
၂။	ကျေးရွာမြေပုံ (တည်နေရာ) .....	၄
၃။	အုပ်စုတွင်ပါဝင်သော ကျေးရွာများစာရင်း: .....	၅
၄။	ကျေးရွာအခြေခံအချက်အလက်များ (ကျေးရွာသမိုင်းကြောင်း) .....	၆
၅။	လူထုပူးပေါင်းပါဝင်သော လူမှုဆန်းစစ်ခြင်းနှင့် အကဲဖြတ်ခြင်း လုပ်ငန်းစဉ် (PSA/PRA) အကျဉ်းချုပ်ဇယား: .....	၈
၆။	ကျေးရွာဖွံ့ဖြိုးရေးအစီအစဉ်အတွက်အသုံးပြုခဲ့သော PRA tools တစ်ခုချင်းစီအတွက် သုံးသတ်ချက်များ	
	၁။ ကျေးရွာလူမှုရေးနှင့်အရင်းအမြစ်ပြမြေပုံ (Social Map) .....	၉
	၂။ ရာသီခွင်ပြပြကွဲဒီဇိုင်း (Seasonal Cleander) .....	၁၀
	၃။ ဥစ္စာနေကြွယ်ဝမှုပြဇယား (Wealth Ranking) .....	၁၁
	၄။ ကျား၊မ ပင့်ကူအိမ်သုံးသပ်ခြင်း (Cob Web) .....	၁၂
	၅။ အရင်းအမြစ်အသုံးချမှုပုံစံပြဇယား (Asset Mapping) .....	၁၃
	၆။ အဖွဲ့အစည်းချိတ်ဆက်မှုပြဇယား (Veen Diagram).....	၁၄
၇။	ကော်မတီဝင်များရွေးချယ်ခြင်းနှင့် ကျေးရွာဖွံ့ဖြိုးရေးအစီအစဉ် ဆောင်ရွက်မှုမှတ်တမ်း: ....	၁၅
၈။	ကျေးရွာအချက်အလက်များ (PC 1) .....	၁၆
၉။	စီမံကိန်းစက်ဝန်းအချိန်ဇယား (PC 2) .....	၂၀
၁၀။	ကျေးရွာဖွံ့ဖြိုးရေးဦးစားပေးအစီအစဉ် (PC 3) .....	၂၁
၁၁။	အစည်းဝေးမှတ်တမ်းများ: .....	၂၄
၁၂။	ကဏ္ဍအလိုက်ဦးစားပေးဖွံ့ဖြိုးရေးလုပ်ငန်းစဉ်များ: .....	၂၅

# ၁။ လိုင်းဘွဲ့မြို့နယ်အခြေပြမြေပုံ

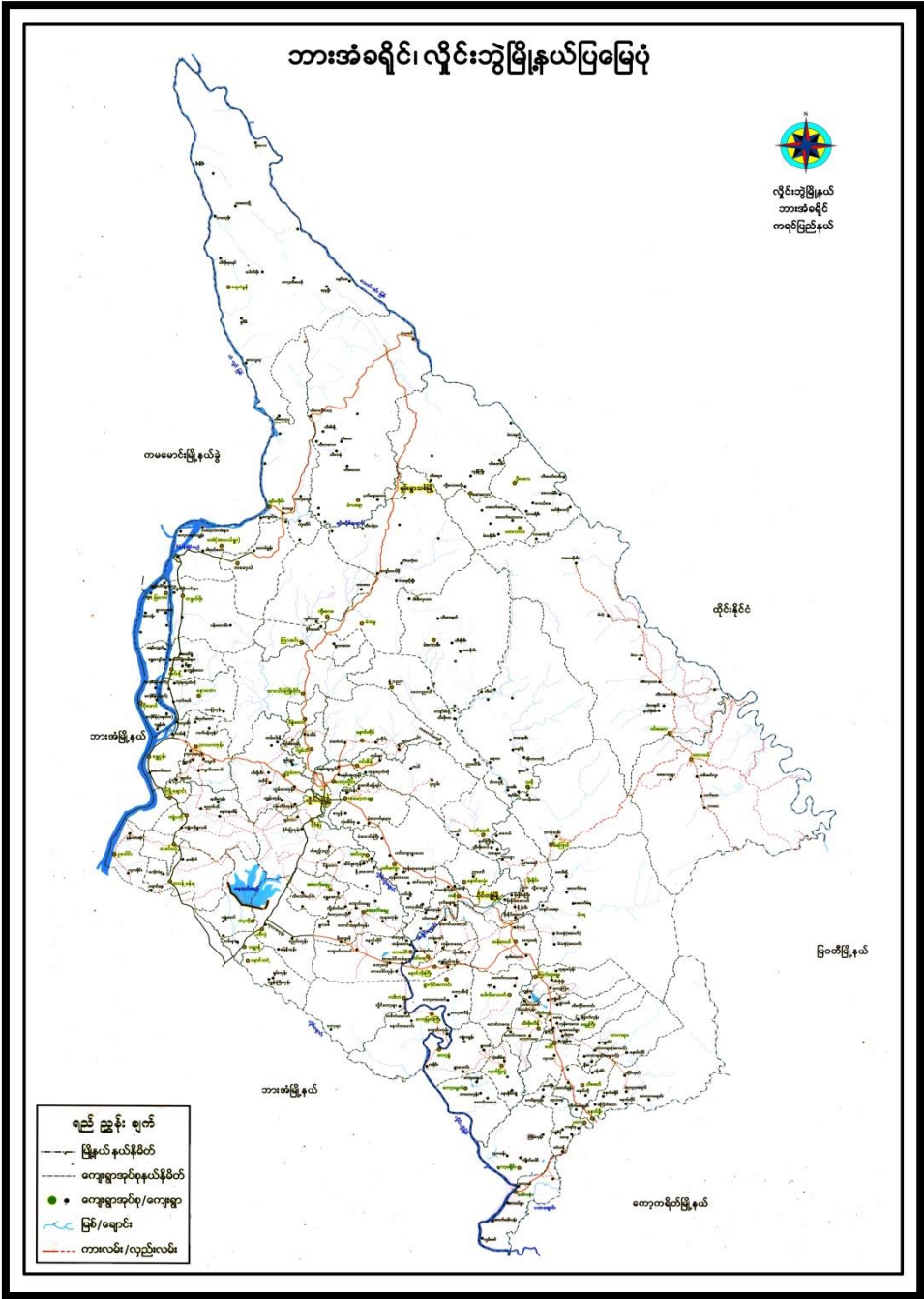

## ၂။ ကျေးရွာအုပ်စု မြေပုံ (တည်နေရာ)

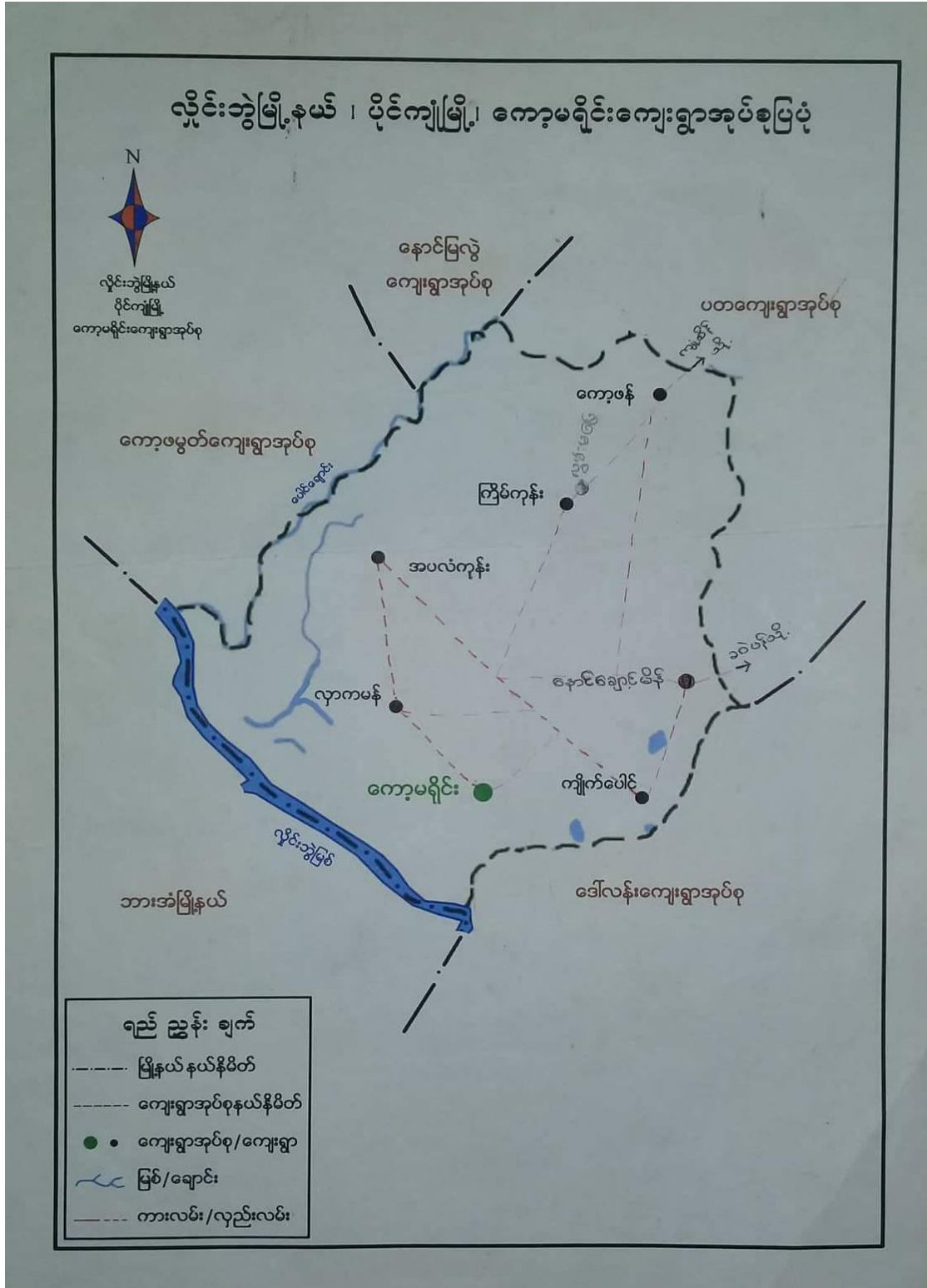

၃။ အုပ်စုတွင် ပါဝင်သော ကျေးရွာစာရင်း

၁။ ကော့မရိုင်း

၂။ တမံဦး

၃။ လှကမန်း

၄။ အပံလံကုန်း

၅။ ကြိမ်ကုန်း

၆။ လွမ်းမပြေ

၇။ ကျိုက်ပေါင်

“ တမံဦးကျေးရွာသမိုင်းကြောင်း ”

ကရင်ပြည်နယ်၊ လှိုင်းမြို့နယ်၊ ကော့မရိုင်းကျေးရွာအုပ်စုတွင်ရှိသော တမံရွာငယ်လေးသည် ခန့်မှန်းခြေအရ လွန်ခဲ့သောနှစ်ပေါင်း (၁၀၀) ကျော်ကတည်းက တည်ရှိခဲ့သည်ဟုသိရှိရသည်။ ထိုအချိန်တွင် တမံဦးရွာ၏ ကျေးရွာသူ၊ ကျေးရွာသားများသည် ကော့မရိုင်းကျေးရွာတွင်နေထိုင် ကြသည်။ ထိုလူမျိုးများသည် ကရင်လူမျိုးများဖြစ်ကြသည်။ ကော့မရိုင်းရွာ၏အလွန်မြောက်ဘက် တွင် ရေတမံရှိပါသည်။ ရေတမံကျော်ပြီးလျှင် တမံဦးကိုရောက်မည်။

တမံဦးဟုခေါ်ရခြင်းမှာ ထိုရွာငယ်လေးသည် တမံ၏အရှေ့မှာ တည်ရှိသောကြောင့်ဖြစ် သည်။ ကော့မရိုင်းမှာနေသော ရွာသူရွာသားများသည် တမံဦးသို့သွားရောက်၍ လယ်၊ ယာလုပ်ကိုင် ခြင်းမှ စတင်ဖြစ်ပေါ်ခဲ့ခြင်းဖြစ်သည်။ လယ်၊ ယာလုပ်ငန်းများသို့ သွားရောက်လုပ်ကိုင်ရာတွင် မှီခို နေထိုင်ရန် တဲအိမ်လေးများဖြင့် ပြုလုပ်လာကြသည်။ လယ်၊ ယာလုပ်ငန်းတွင် စိုက်ပျိုးထားသော အပင်များကို သားရဲတိရိစ္ဆာန်များ မဖျက်ဆီးနိုင်ရန် တဲထိုး၍ စောင့်နေကြသည်။ ထိုအချိန်မှစ၍ လူတို့သည် တစ်ဦးမှနှစ်ဦး၊ တဲတစ်လုံးမှနှစ်လုံးဆိုသကဲ့သို့ နေထိုင်လာကြသည်။ ကာလကြာလာ သောအခါ တဲမှတဆင့် အိမ်များတည်ဆောက်လာကြသည်။

ထိုအချိန်မှစ၍ လူတို့သည် တမံဦးတွင် နေထိုင်လာရာ လူဦးရေများသောအခါ ကော့မရိုင်းကျေးရွာသို့ မပြန်တော့ဘဲ တမံဦးတွင်သာ အခြေချနေထိုင်လာရာမှ တမံဦး ရွာလေးဖြစ်ပေါ်လာသည်။ တမံဦးရွာသည် ကော့မရိုင်းကျေးရွာမှ ကွဲထွက်လာသော ရွာငယ်လေး တစ်ရွာဖြစ်သည်။ တမံဦးရွာလေးတွင် အိမ်ထောင်စုပေါင်း (၃၂) စုရှိသည်။ ထိုသူတို့သည် ကရင်လူမျိုးများဖြစ်ကြသည်။

ထိုကရင်လူမျိုးတို့သည်

ဗုဒ္ဓဘာသာကိုးကွယ်သကဲ့သို့

နတ်ကိုးကွယ်သူများလည်းဖြစ်သည်။

တမံဦးရွာလေးသည်

ယနေ့ထိတိုင်ဘုန်းကြီးကျောင်းမရှိသကဲ့သို့ စာသင်ကျောင်းလည်းမရှိပါ။ ကော့မရိုင်းရွာနှင့်

တမံဦးရွာတွင် နေထိုင်သော ရွာသူ၊ ရွာသားများသည် ဘုန်းကြီးကျောင်း

တစ်ကျောင်းတည်းတူတူတတ်ကြသည်။ တမံဦးရွာလေး၏ထူးခြားချက်မှာ

ရွာ၏လေ့ထုံးစံဖြစ်သော နတ်သစ်ပင်ကန်တော့ခြင်းဖြစ်သည်။

အကယ်၍ နှစ်ဦးသဘောတူလက်ထပ်မည်ဆိုလျှင် နတ်သစ်ပင်ကန်တော့ရသည်။

မကန်တော့ပါက နတ်ဖမ်းစားခြင်းကို ခံရမည်ဟုပြောဆိုကြသည်။ နတ်သစ်ပင်ကန်တော့ရာတွင်

အရက် (၂) ပုလင်း၊ ကြက် (၂) ကောင်၊ ထမ်း၊ ကွမ်းသီး၊ ကွမ်းရွက်၊ ထုံးတို့လိုအပ်သည်။

အကယ်၍ နတ်များကို ပူဇော်ပသခြင်းမပြုပါက ကျေးရွာထိခိုက်နိုင်သည်ဟု အယူရှိကြသည်။

တမံဦး ရွာသူ၊ ရွာသားများသည် စပါးရိတ်သိမ်းပြီးချိန်တွင် တန်ခူးလတွင်လည်း

သဲပုံစေတီပွဲ ကျင်းပကြသည်။ နှစ်စဉ်နှစ်တိုင်း မဖြစ်မနေပြုလုပ်ရသော

ရိုးရာလေ့ထုံးစံလည်းဖြစ်သည်။

**၅။ လူထုပူးပေါင်းပါဝင်သော လူမှုဆန်းစစ်ခြင်းနှင့်အကဲဖြတ်ခြင်းလုပ်ငန်းစဉ်**  
**အကျဉ်းချုပ်ဇယား။**

စဉ်	အသုံးပြုခဲ့သော PRA tool များ	ဦးတည်အုပ်စုများ	အစည်းအဝေး		အဓိကဆွေးနွေးချက်များ
			ကျား	မ	
၁	ကျေးရွာအရင်းအမြစ် ပြမြေပုံ (Social Map)	ရပ်မိရပ်ဖ၊ ကော်မတီဝင်များ၊ ကျေးရွာလူထုများ အားလုံး	၁၀	၁၀	အခြေခံအဆောက်အအုံများ၊ လမ်းပန်းဆက်သွယ်ရေးအခြေအနေ၊ လယ်ယာမြေများ၊ ကျေးရွာရှိ သဘာဝအရင်း အမြစ်များ။
၂	ရာသီခွင်ပြ ပြက္ခဒိန် (Seasonal Calendar)	ကော်မတီဝင်များ၊ အမျိုးသား၊ အမျိုးသမီး၊ ဆင်းရဲနွမ်းပါးသူများ	၁၀	၁၀	စီးပွားရေး၊ ဝင်ငွေရရှိမှု၊ ပွဲတော်ချိန်၊ ရာသီဥတု၊ ကျန်းမာရေးဆိုင်ရာ၊ ရေရရှိမှု။
၃	ဥစ္စာနေကြွယ်ဝမှုပြဇယား (Wealth Ranking)	အဆင်ပြေ၊ အလယ်အလတ်၊ အဆင်မပြေသော အုပ်စုများ	၁၀	၁၀	ကျေးရွာလူမှုစီးပွားရေးအခြေအနေကို ခွဲခြား သတ်မှတ်နိုင်ရေးအတွက် အခြေခံစံနှုန်း သတ်ရန် လူထုအားလုံး သဘောတူဆောင်ရွက် ခြင်း။
၄	ကျား၊မ ပင့်ကူအိမ်သုံးသပ်ခြင်း (Cob Web)	ကျေးရွာရှိ အမျိုးသားများနှင့် အမျိုးသမီးများ	၁၀	၁၀	အမျိုးသားနှင့် အမျိုးသမီး အခွင့်အရေးတန်းတူ ညီမျှမှု နှင့် မရရှိသည့် အကြောင်းအရင်းများ ကို ဖော်ထုတ်ခြင်း။
၅	အရင်းအမြစ် အသုံးချမှုပုံစံပြဇယား (Assest Mapping)	ကျေးရွာလူထုအားလုံး	၁၀	၁၀	ကျေးရွာရှိ သဘာဝအရင်းအမြစ်များ နှင့် လူမှုဆိုင်ရာအရင်း အမြစ်များအား မည်သူက အသုံးပြုပြီး မည်သူက ထိန်းချုပ် ထားရှိခြင်း။
၆	အဖွဲ့အစည်း ချိတ်ဆက်မှုပြ ဇယား (Veen Diagram)	ကျေးရွာအုပ်ချုပ်ရေးအဖွဲ့၊ ကျေးရွားဖွံ့ဖြိုးရေးလုပ် ဆောင် နေသည့်အဖွဲ့၊ ကျေးရွာလူထု	၁၀	၁၀	ကျေးရွာအတွင်းရှိ အဖွဲ့အစည်းများနှင့် မည်သို့သောလုပ်ငန်း များအတွက် မည်သည့် အဖွဲ့အစည်းများနှင့် ချိတ်ဆက်လုပ်ကိုင် ဆောင်ရွက်မှုရှိခြင်း။
၇	ကျေးရွာအခြေခံ အချက်အလက် (PC 1)	ရပ်ကွက်မှူး၊ အတွင်းရေးမှူး၊ ကျေးရွာလူထုများ၊ လူထုဗဟိုပြုစီမံကိန်း ဝန်ထမ်းများ	၁၀	၁၀	အိမ်ခြေ၊ လူဦးရေ၊ လူမျိုးဘာသာ စသော လူမျိုးဘာသာ အခြေခံအချက်အလက်များ ဖော်ထုတ်ခြင်း။
၈	အခက်အခဲများ၊ မျှော်မှန်း ချက်များ၊ ကျေးရွာဖွံ့ဖြိုးရေး ဦးစားပေးလုပ်ငန်း များ ဖော်ထုတ်ခြင်း	အမျိုးသား၊ အမျိုးသမီးနှင့် ကျေးရွာလူထုအားလုံး	၁၀	၁၀	ကျေးရွာတွင်း ရင်ဆိုင်နေရသော အခက်ခဲများ၊ ကျေးရွာလူ ထု၏မျှော်မှန်းချက်များ၊ ကျေးရွာ အတွက် ဦးစားပေးလုပ်ငန်း များဖော်ထုတ်ခြင်း။



၆။ ကျေးရွာဖွံ့ဖြိုးရေးအစီအစဉ်အတွက်အသုံးပြုခဲ့သော PRA tools တစ်ခုချင်းစီအတွက်သုံးသပ်ချက်များ။

၁။ ကျေးရွာလူမှုရေးနှင့်အရင်းအမြစ်ပြမြေပုံ (Social Map)

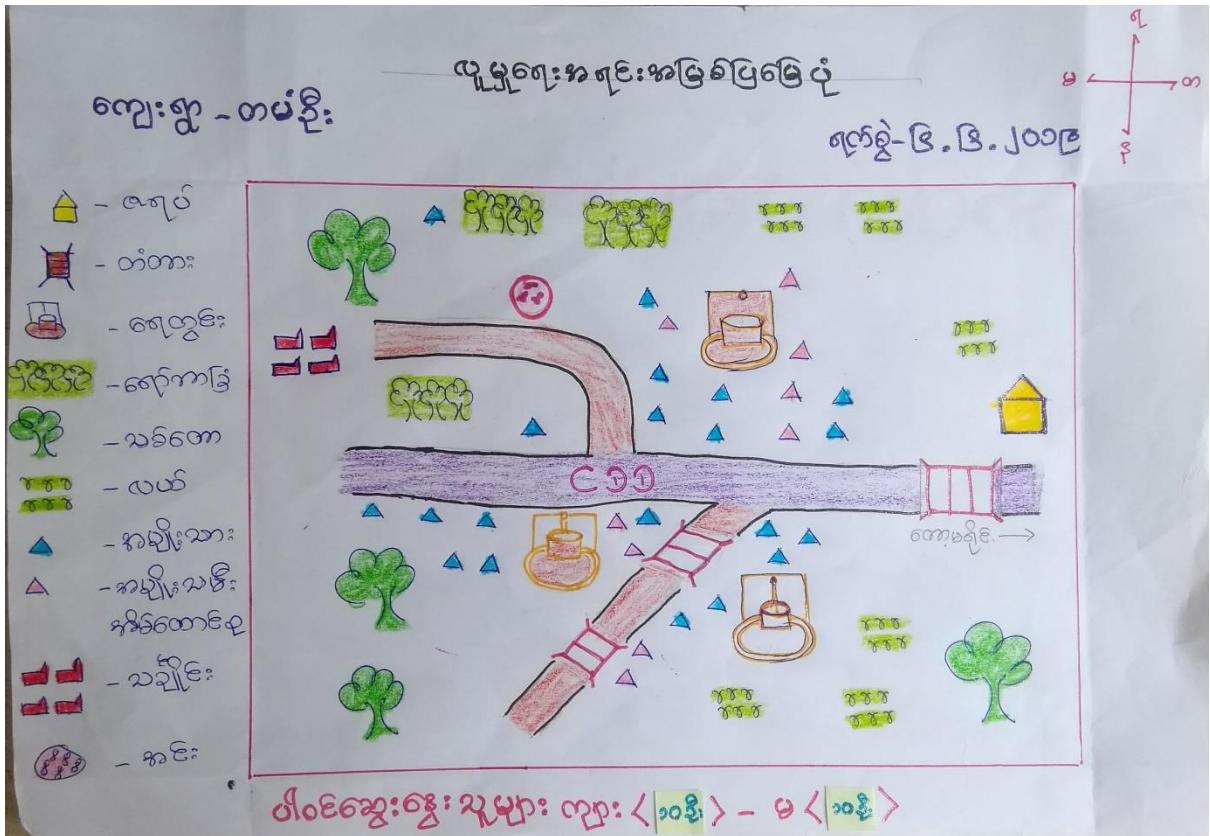

ကျေးရွာ၏ လူမှုရေးနှင့်အရင်းအမြစ်ပြမြေပုံ

ဆန်းစစ်သုံးသပ်ချက်များ

ကျေးရွာအမည် - တမံဦး ရက်စွဲ - ၆-၆-၂၀၁၉

ပါဝင်ဆွေးနွေးသူများ - ကျား (၁၀) - မ (၁၀)

- ရွာ၏အရင်းအမြစ်များဖြစ်သော ရော်ဘာခြံ၊ သစ်တော၊ လယ်၊ အင်းစသည့်တို့ကို မှီခိုပြီး အသက်မွေးဝမ်းကြောင်းပြုကြသည်။
- မိုးရာသီတွင် ရေကြီးတတ်သောကြောင့် လမ်းပန်းဆက်သွယ်ရေးခက်ခဲခြင်း။
- တစ်ရွာလုံးဗုဒ္ဓဘာသာကိုးကွယ်ပြီး အခြားဒေသသို့သွားရောက်လုပ်ကိုင်သူများပြားသည်။

၂။ ရာသီခွင်ပြုပြင်ကွဲဒိန် (Seasonal Cleander)

**ရာသီခွင်ပြုပြင်ကွဲဒိန်**

ကျေးရွာ - တမံဦး ရက်စွဲ - ၆.၆.၂၀၁၉

အကြောင်းအရာ	တမံဦး	တမံဦး	တမံဦး	တမံဦး	တမံဦး	တမံဦး	တမံဦး	တမံဦး	တမံဦး	တမံဦး	တမံဦး	တမံဦး
ရာသီဥတု												
လယ်လုပ်ငန်း												
ပွဲတော်												
အားလပ်ချိန်												
ဝင်ငွေ												
လမ်း												

ပါဝင်ဆွေးနွေးသူများ: ကျား < ၁၀ ဦး > - မ < ၁၀ ဦး >

ရာသီခွင်ပြုပြင်ကွဲဒိန်

ဆန်းစစ်သုံးသပ်ချက်များ

ကျေးရွာအမည် - တမံဦး ရက်စွဲ - ၆-၆-၂၀၁၉

ပါဝင်ဆွေးနွေးသူများ - ကျား (၁၀) - မ (၁၀)

- လယ်ယာလုပ်ငန်းလုပ်ကိုင်ပြီး မိုးရာသီတွင် ရေကြီးတတ်သည်။
- ရာသီအလိုက်ပွဲတော်များကျင်းပလေ့ရှိသည်။
- တန်ခူးလ၊ ပြာသိုလ၊ တပို့တွဲလတို့သည် ကျန်သောလများထက် ဝင်ငွေများသည်။
- မိုးရာသီတွင် လမ်းပန်းဆက်သွယ်ရေးခက်ခဲခြင်း။
- အားလပ်ချိန်တွင် အခြားဝင်ငွေရသော လုပ်ငန်းများ လုပ်ကိုင်တတ်သည်။

**၃။ ဥစ္စာနေကြွယ်ဝမှုပြယေား (Wealth Ranking)**

ကျေးရွာ-တမံဦး		ဥစ္စာနေကြွယ်ဝမှုပြယေား	
		ရက်စွဲ:	၆.၆.၂၀၁၉
အဆင့်	သတ်မှတ်ချက်	အိမ်ထောင်စု	ရာခိုင်နှုန်း
အဆင့်ပြေသာ အိမ်ထောင်စု	တိုက်၊ ပျဉ်ထောင်အိမ်၊ ကား၊ ဆိုင်ကယ်၊ ရော်ကဒါ၊ လယ်(၅)စက၊ ကွဲ <၂၀>၊ စား <၈>၊ ကြွက် <၁၀>၊ ဝက် <၂>၊ ဆိုလာ၊ မီးခက်၊ TV၊ ခလေး၊ လယ်ထွန်ခက်၊ တံငါ။	၁၀	၃၁%
အဆင့်မပြေသာ အိမ်ထောင်စု	ပျဉ်ထောင်အိမ်၊ တဲအိမ်၊ ခက်ကီး၊ ဆိုင်ကယ်၊ ခိုက်ခင်း၊ လယ် <၃>စက၊ စား <၄>၊ ကြွက် <၇/၈>၊ ဝက်၊ ဆိုလာ၊ TV၊ တံငါ၊ နေ့စား၊ အလယ်တန်း၊ ထိသလျှော့ငေးထား နိုင်။	၂၂	၆၉%
ပါဝင်ဆွေးနွေးသူများ		ကျား < ၁၀ ဦး > - မ < ၁၀ ဦး >	၃၂ ၁၀၀%

**ဥစ္စာနေကြွယ်ဝမှုပြယေား**

**ဆန်းစစ်သုံးသပ်ချက်များ**

ကျေးရွာအမည် - တမံဦး ရက်စွဲ - ၆-၆-၂၀၁၉

ပါဝင်ဆွေးနွေးသူများ - ကျား (၁၀) - မ (၁၀)

- ကျေးရွာတွင် နွမ်းပါးသော အိမ်ထောင်စု (၂၂) စုရှိသည်။
- အဆင်မပြေသည့်အကြောင်းမှာ နေ့စား၊ ကျဘမ်းလုပ်ငန်းများသာ လုပ်ဆောင်ရသောကြောင့် ဝင်ငွေနည်းပါးခြင်းဖြစ်သည်။
- တည်ဆောက်ရေးလုပ်ငန်းတွင် ဝင်ရောက်လုပ်ကိုင်ခြင်းဖြင့် လုပ်အားခများရရှိပြီး ဝင်ငွေရလာမည်။
- ကလေးများကို အလယ်တန်းကျောင်းအထိသာ ကျောင်းထားနိုင်သည်။

၄။ ကျား၊မ ပင့်ကူအိမ်သုံးသပ်ခြင်း (Cob Web)

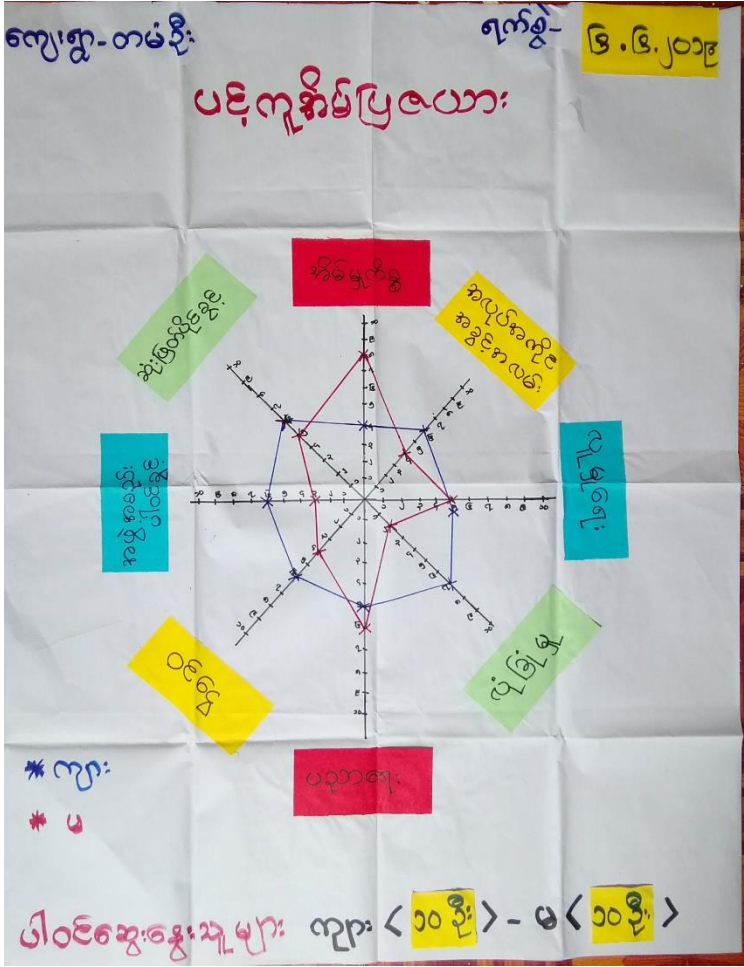

ကျား၊ မ ပင့်ကူအိမ်ပြ

ဆန်းစစ်သုံးသပ်ချက်များ

ကျေးရွာအမည် - တမံဦး ရက်စွဲ - ၆-၆-၂၀၁၉

ပါဝင်ဆွေးနွေးသူများ - ကျား (၁၀) - မ (၁၀)

- အမျိုးသမီးများသည် အလုပ်အကိုင်အခွင့်အလမ်း၊ ဝင်ငွေ၊ အဖွဲ့အစည်းပါဝင်မှု၊ လုံခြုံမှု၊ ဆုံးဖြတ်ချက်ချပိုင်ခွင့်တို့တွင် အားနည်းပြီး လူမှုရေးတွင် တန်းတူဖြစ်သည်။
- အိမ်မှုကိစ္စနှင့် ပညာရေးတွင် အမျိုးသားများထက် အားသာသည်။
- ကျေးရွာတွင် အမျိုးသမီးသီးသန့်အသိပညာပေးဆွေးနွေးမှုများ လုပ်ပိုင်ခွင့်နှင့် လုပ်အားခများ တန်းတူပေးခြင်းဖြင့် ဖွံ့ဖြိုးရေးလုပ်ငန်းများ ဆောင်ရွက်ရာတွင် အမျိုးသမီးများအား လက်တွဲ ခေါ်ခြင်းဖြင့် ကူညီနိုင်မည်။

၅။ အရင်းအမြစ်အသုံးချမှုနှင့် ပိုင်ဆိုင်မှုပုံစံပြုလောင်း(Asset Mapping)

အရင်းအမြစ်ထိန်းချုပ်မှု

ကျေးရွာ-တမံဦး      ရက်စွဲ- ၆.၆.၂၀၁၉

ကျား	မ	ကျား + မ
ဆိုလာ၊ TV		တံတား
တံငါ		လမ်း
မီးစက်		လယ်
စလောင်း		အင်း
ဆိုဇကယ်		ဝက်၊ ကဲ
ကား		သစ်တော
လျှေ		အောက်ခြံ
		ရိုက်ခင်း
		ဆိတ်ကြက်
		ခွား၊ ဣ

ပါဝင်ဆွေးနွေးသူများ ကျား < ၁၀ ဦး > - မ < ၁၀ ဦး >

အရင်းအမြစ်အသုံးပြုမှု

ကျေးရွာ-တမံဦး      ရက်စွဲ- ၆.၆.၂၀၁၉

ကျား	မ	ကျား + မ
တံငါ		ဆိတ်ကြက် ခွား၊ ဣ
		ရိုက်ခင်း အောက်ခြံ
		သစ်တော တံတား
		လမ်း လယ်
		အင်း လျှေ
		ကား ဆိုဇကယ်
		စလောင်း မီးစက်
		ဆိုလာ၊ ဝက်၊ ကဲ TV

ပါဝင်ဆွေးနွေးသူများ ကျား < ၁၀ ဦး > - မ < ၁၀ ဦး >

အရင်းအမြစ်အသုံးပြုမှု ထိန်းချုပ်မှု  
ဆန်းစစ်သုံးသပ်ချက်များ

ကျေးရွာအမည် - တမံဦး      ရက်စွဲ - ၆-၆-၂၀၁၉

ပါဝင်ဆွေးနွေးသူများ - ကျား (၁၀) - မ (၁၀)

- ဝက်၊ ဘဲ၊ ကြက်တို့ကို အမျိုးသား၊ အမျိုးသမီးများ အသုံးပြုကြပြီး အမျိုးသမီးများသာ ထိန်းချုပ်ကြသည်။
- တံငါ၊ ဆိုလာ၊ TV၊ မီးစက်၊ စလောင်း၊ လမ်း၊ တံတား၊ သစ်တော၊ အင်း၊ လယ်၊ လမ်းတို့ကို အမျိုးသား၊ အမျိုးသမီးများ အတူတကွအသုံးပြုပြီး အမျိုးသားများ ထိန်းချုပ်ကြသည်။
- အမျိုးသမီးများအား ဆုံးဖြတ်ချက်ချခြင်း၊ အကောင်အထည်ဖော်ဆောင်ရွက်ခြင်းတို့တွင် အမျိုးသမီးနှင့် တန်းတူဆွေးနွေးခြင်းဖြင့် ပစ္စည်းများအား တန်းတူပိုင်ဆိုင်ကြောင်းသိနိုင်သည်။

**၆။အဖအစည်းချိတ်ဆက်မှုပြဇယား (Veen Diagram)**

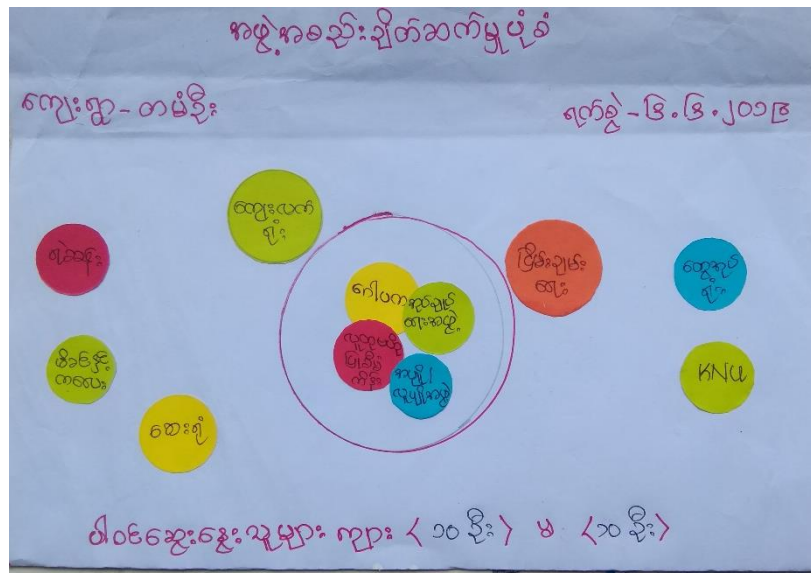

**အဖွဲ့အစည်းချိတ်ဆက်မှုပြဇယား**

**ဆန်းစစ်သုံးသပ်ချက်များ**

ကျေးရွာအမည် - တမံဦး ရက်စွဲ - ၆-၆-၂၀၁၉

ပါဝင်ဆွေးနွေးသူများ - ကျား (၁၀) - မ (၁၀)

- ကျေးရွာတွင် ဂေါပက၊ အုပ်ချုပ်ရေးမှူးအဖွဲ့၊ အပျိုလူပျိုအဖွဲ့တို့သည် ကျေးရွာတွင်း အဖွဲ့အစည်းများနှင့် ဖွံ့ဖြိုးတိုးတတ်ရေးတွင် အဓိကဦးဆောင်သည်။
- KNU ၊ ငြိမ်းချမ်းရေး၊ ရဲစခန်း၊ အုပ်ချုပ်ရေးမှူးရုံးတို့သည် ရွာတွင်းရှိ အုပ်ချုပ်ရေးအဖွဲ့များနှင့်သာ ဆက်သွယ်ဆောင်ရွက်သည်။

၇။ ကျေးရွာစီမံခန့်ခွဲမှုအထောက်အထားပြုကော်မတီဝင်များစာရင်း

ကျေးရွာစီမံခန့်ခွဲမှုကော်မတီဝင်များစာရင်း

ကျေးရွာ - တမံဦး

ကျေးရွာအုပ်စု - ကော့မရိုင်း

စဉ်	အမည်	ရာထူး	ဖုန်းနံပါတ်
၁။	ဦးစံအေး	ကျေးရွာစီထောက်ဥက္ကဋ္ဌ	09451908159
၂။	ဒေါ်သောင်းနေ	ကျေးရွာစီထောက်ဥက္ကဋ္ဌ	09443532554
၃။	ဦးဝင်း	ဝယ်ယူရေးဆပ်ကော်မတီ	09768355372
၄။	ဒေါ်ဟိုလာ	ဝယ်ယူရေးဆပ်ကော်မတီ	-
၅။	ဦးလူထု	လုပ်ငန်းလည်ပတ်ထိန်းသိမ်းရေး	-
၆။	ဒေါ်ကနော်ဂါး	လုပ်ငန်းလည်ပတ်ထိန်းသိမ်းရေး	-
၇။	ဒေါ်ဖော့အွာ	ကျေးရွာစာရင်းကိုင်	09796160632
၈	ဦးပေါ်တာ	စောင့်ကြည့်ကြီးကြပ်ရေးဆပ်ကော်မတီ	-
၉။	ဒေါ်ချမူး	စောင့်ကြည့်ကြီးကြပ်ရေးဆပ်ကော်မတီ	09404707149
၁၀။	ဦးပုံလုံး	ဝေဖန်အကြံပြုကိုယ်စားလှယ်	-
၁၁။	ဒေါ်သောင်းကြည်	ဝေဖန်အကြံပြုကိုယ်စားလှယ်	09457928087
၁၂။	ဦးလှမင်း	ကျေးရွာစေတနာ့ဝန်ထမ်း	-

**၈။ ကျေးရွာအချက်အလက်များ(PC 1)**

ပုံစံ - ၈ - ၁ ကျေးရွာအခြေခံအချက်အလက်များ (Form PC 1)

လယ်ညှန်ချက်၊ ကျေးရွာတစ်ရွာသို့ ပထမဆုံးမိတ်ဆက်ခရီးသွားရောက်သောအခါ လူထုစည်းရုံးရေးမှူးသည် ကျေးရွာခေါင်းဆောင်များအားကျေးရွာအချက်အလက်များကိုမေတ္တာရပ်ခံ၍တောင်းခံရသည်။ ဤအချက်အလက်များကိုစီမံကိန်းမိတ်ဆက်အစည်းဝေးမတိုင်မီတောင်းခံရမည်။ စီမံကိန်းမိတ်ဆက်အစည်းဝေးတွင် လူထုစည်းရုံးရေးမှူးသည် ဤအချက်အလက်များအား စစ်ဆေးပြီး မှန်ကန်အောင်ပြုလုပ်ရမည်။ ငြီးနောက်တွင် လူထုစည်းရုံးရေးမှူးမှ သတင်းအချက်အလက်ထံသို့ Tablets မှ တဆင့် ဖြည့်သွင်းရမည်။			
ကျေးရွာခေါင်းဆောင် အမည် <b>ဦးပုံးလုံ</b>	ကျေးရွာခေါင်းဆောင်၏ ဝန်းနံပါတ်	လူထုစည်းရုံးရေးမှူး၏အမည် <b>ဒေါ်မေမိုးယု</b>	
ပြည်နယ်/တိုင်းဒေသကြီး <b>ကရင်</b>	မြို့နယ် <b>ပွဲဇွဲ</b>	ကျေးရွာအုပ်စု <b>ကျေးရွာ</b>	ကျေးရွာ <b>ကမံခို</b>

က။ လူဦးရေ

လူမျိုးစု	အိမ်ထောင်စုအရေအတွက်	ကိုးကွယ်သည့်ဘာသာ	အိမ်ထောင်စုအရေအတွက်
လူမျိုးစု (၁) <b>ဦးကရင်</b>	<b>32</b>	ဘာသာ(၁) <b>ဗုဒ္ဓ</b>	<b>32</b>
လူမျိုးစု (၂) -----		ဘာသာ(၂) -----	
လူမျိုးစု (၃) -----		ဘာသာ(၃) -----	
လူမျိုးစုစေ့ -----		ဘာသာစေ့ -----	
အခြား			
	အရေအတွက်		
ပသန်စွမ်းသူများ	<b>4</b>		
သက်ကြီးရွယ်အိုများ (၆၅ နှစ် နှင့် အထက်)	<b>17</b>		
စစ်ဘေးရှောင်			



	အမျိုးသား(အရေအတွက်)	အမျိုးသမီး(အရေအတွက်)	စုစုပေါင်းအရေအတွက်
လူဦးရေ			
လူမျိုးစု (၁)----- ဗိုင်းကရင်	၇၀၈	၉၆	၇၉၄
လူမျိုးစု (၂)-----			
လူမျိုးစု (၃)-----			
အခြား			
အိမ်ထောင်ဦးစီး	၃၇	၇၇	၃၃

(ခ)အခြေခံအဆောက်အအုံ အသုံးအဆောင်များ

စာသင်ကျောင်း	အမှတ် ခြံပိ	ကျန်းမာရေး	အမှတ် ခပ်ပိ	ဘာသာရေးအဆောက် အအုံများ	အမှတ် ခြံပိ
အထက်တန်းကျောင်း	<input type="checkbox"/>	ဆေးရုံ	<input type="checkbox"/>	စေတီ	<input type="checkbox"/>
အလယ်တန်းကျောင်း	<input type="checkbox"/>	ကျန်းမာရေးဌာန	<input type="checkbox"/>	ဘုန်းကြီးကျောင်း	<input type="checkbox"/>
မူလတန်းကျောင်း	<input type="checkbox"/>	ကျန်းမာရေးဌာနခွဲ	<input type="checkbox"/>	ဟိန္ဒူဘုရားကျောင်း	<input type="checkbox"/>
မူကြိုကျောင်း	<input type="checkbox"/>	ဆေးပေးခန်း	<input type="checkbox"/>	ခရစ်ယာန်ကျောင်း	<input type="checkbox"/>
အခြား	<input type="checkbox"/>	အခြား	<input type="checkbox"/>	ဗလီ	<input type="checkbox"/>
				အခြား	<input type="checkbox"/>
မှတ်ချက်		မှတ်ချက်		မှတ်ချက်	

(ဂ) ကျွမ်းကျင်သူများမှတ်တမ်း (ကျေးရွာတွင်နေထိုင်သော သို့မဟုတ် တခြားရွာမှလာရောက်သောကျွမ်းကျင်သူများ)

(၁) စာသင်ကျောင်း			(၂) ကျန်းမာရေး			(၃) လက်မှုပညာရှင်		
	ရွာတွင်နေထိုင်သူ	အခြားရွာမှလာသူ		ရွာတွင်နေထိုင်သူ	အခြားရွာမှလာသူ		ရွာတွင်နေထိုင်သူ	အခြားမှလာသူ
မူလတန်းပြဆရာ/မ	<input type="checkbox"/>	<input type="checkbox"/>	ဆရာဝန်	<input type="checkbox"/>	<input type="checkbox"/>	လက်သမား	<input type="checkbox"/>	<input type="checkbox"/>
အထက်တန်းပြဆရာ/မ	<input type="checkbox"/>	<input type="checkbox"/>	လက်ထောက်ကျန်းမာရေးပျိုး	<input type="checkbox"/>	<input type="checkbox"/>	ပန်းရံ	<input type="checkbox"/>	<input type="checkbox"/>
အလယ်တန်းပြဆရာ/မ	<input type="checkbox"/>	<input type="checkbox"/>	အမျိုးသမီးကျန်းမာရေးဆရာမ	<input type="checkbox"/>	<input type="checkbox"/>	လျှပ်စစ်ကျွမ်းကျင်ပီးသမား	<input type="checkbox"/>	<input type="checkbox"/>
မူကြိုဆရာ/မ	<input type="checkbox"/>	<input type="checkbox"/>	သားဖွားဆရာမ	<input type="checkbox"/>	<input type="checkbox"/>	ရေဂိုက်သွယ်သူ	<input type="checkbox"/>	<input type="checkbox"/>
အခြား	<input type="checkbox"/>	<input type="checkbox"/>	ပြည်သူ့ကျန်းမာရေးလုပ်သား	<input type="checkbox"/>	<input type="checkbox"/>	စက်ပြင်ဆရာ	<input type="checkbox"/>	<input type="checkbox"/>
မှတ်ချက်			မှတ်ချက်			မှတ်ချက်		

(ဃ) ကျေးရွာသို့ ရောက်ရှိနိုင်သည့်လမ်းအခြေအနေ / ကျေးရွာတစ်ရွာသည် ၎င်း၏ကျေးရွာအုပ်စုနှင့် ဆက်သွယ်ထားသောလမ်းအခြေအနေ (အောက်ပါတို့ကိုတိုင်းပါ)

- ကျောက်ကြမ်းလမ်း      ကတ္တရာလမ်း      ကွန်ကရစ်လမ်း      မော်တော်ဆိုင်ကယ်လမ်း
- ကျောက်ခင်းလမ်း      မြေသားလမ်း      လူသွားလမ်း      အခြား \_\_\_\_\_

(င) ကျေးရွာဖွံ့ဖြိုးမှုစီမံချက်

- (၁) လူထုဗဟိုပြုစီမံကိန်းမစတင်မီ ဤကျေးရွာတွင်ကျေးရွာဖွံ့ဖြိုးမှု စီမံချက်ရှိခဲ့ပါသလား? ပိုင်းပါ  
ရှိပါသည်/မရှိပါ/မသိပါ
- (၂) ရှိခဲ့ပါလျှင် ဤစီမံချက်ကို မည်သည့် ခုနှစ်တွင်ပြင်ဆင်ခဲ့ပါသနည်း? နှစ်-----/မသိပါ
- (၃) ဤစီမံချက်ကို မြို့နယ်မှအတည်ပြုခဲ့ပါသလား? ပြုခဲ့ပါသည်/မပြုခဲ့ပါ /မသိပါ

(၈) ခရီးအကွာအဝေး

(၁) ဤကျေးရွာ၏ပဟိုမှ၎င်းကျေးရွာအုပ်စု၏ပဟိုအထိခရီးပိုင်မည်မျှကွာဝေးသနည်း? မိုင် 1 / မသိပါ

(၂) ဤကျေးရွာမှ ၎င်းကျေးရွာအုပ်စုပဟိုအထိသွားလာရာတွင်ကြာမြင့်သည့်အချိန်

ခြောက်သွေ့ရာသီတွင်ကြာချိန် 15 မိနစ် ထော်လာဂျီ/မော်တော်ဆိုင်ကယ်/ခြေလျင်/လား/မော်တော်ဘုတ်/

အခြား -----

မိုးရာသီတွင်ကြာချိန် 20 မိနစ် ထော်လာဂျီ/မော်တော်ဆိုင်ကယ်/ခြေလျင်/လား/မော်တော်ဘုတ်/

အခြား < လျှပ်စီး >

(ဆ) ပတ်ဝန်းကျင်ဆိုင်ရာသဘာဝဘေးအန္တရာယ်

ဤကျေးရွာတွင်ရေကြီးခြင်းကဲ့သို့ သဘာဝဘေးအန္တရာယ်ကျရောက်ဖူးခြင်း ရှိပါသလား။

မရှိပါ  ရှိပါသည် ရှိလျှင်ဖော်ပြပါ-----

(ဇ) ကျေးရွာတွင် ဖွဲ့စည်းထားသော အဖွဲ့အစည်းများ

လူထုပဟိုပြုစီမံကိန်းမတိုင်မီ ဤကျေးရွာတွင် ကျေးရွာဖွံ့ဖြိုးရေးအတွက် အစိုးရ(သို့)ရွာသားများကိုယ်တိုင်(သို့) စီမံကိန်းတစ်ခုခုမှ ဖွဲ့စည်းထားသည့် အဖွဲ့အစည်းများရှိပါသလား။

(၁) -----

(၂) -----

(ဈ) အထွေထွေအုပ်ချုပ်ရေး ဦးစီးဌာန (GAD) မှ မှတ်တမ်းတင်ထားခြင်း

ဤကျေးရွာသည် အထွေထွေအုပ်ချုပ်ရေး ဦးစီးဌာန (GAD) မှ မှတ်တမ်းတင်ထားမှု ရှိပါသလား။

မရှိပါ  ရှိပါသည်

ကျေးရွာခေါင်းဆောင်

အမည် ဦးဖုံးဖုံး

လက်မှတ် ပုံ; ဇန.စွ 29.5.2019

လူထုစည်းရုံးရေးမှူး

အမည် ဒေါ်ပေမိုးဦး

လက်မှတ် ပုံ; ဇန.စွ 29.5.2019

## ၈။ စီမံကိန်းစက်ဝန်းအချိန်ဇယား(PC 2)

ပုံစံ - ၈ - ၂ - စီမံကိန်းစက်ဝန်းအချိန်ဇယား (PC 2)

လမ်းညွှန်ချက်၊ သက်ဆိုင်ရာလူထုစည်းရုံးရေးမှူး/လက်ထောက်နည်းပညာမှူးများမှ တွဲဖက်၍ ဖြည့်သွင်းရမည်။	စီမံကိန်းစက်ဝန်းအဆင့်တစ်ခုစီပြီးစီးတိုင်း ကျေးရွာနှင့် ကျေးရွာအုပ်စုအတွက် စည်းရုံးရေးမှူး/ဝန်ထမ်း အမည် <u>ဒေါ်စမိမ်းသူ</u>
နေ့စွဲ <u>၆.၆.၂၀၁၇</u>	စက်ဝန်းအားအမှတ်ခြိမ်းပါ <input type="checkbox"/> စက်ဝန်း(၁) <input checked="" type="checkbox"/> စက်ဝန်း(၂) <input type="checkbox"/> စက်ဝန်း(၃) <input type="checkbox"/> စက်ဝန်း (၄)
ပြည်နယ်/တိုင်း <u>ကရင်</u>	မြို့နယ် <u>လှိုင်ဇွဲ</u>
ကျေးရွာအုပ်စု <u>ကျေးရွာ</u> ၊ ကျေးရွာ <u>တစ်ဦး</u>	

စီမံကိန်းအဆင့်အမျိုးအမည်များ	နေ့စွဲ		အစည်းအဝေးတွင်တက်ရောက်သူအရေအတွက်				အိမ်ထောင်စု ဝေပေါင်း	အိမ်ထောင်စု %
	စတင်သည့်နေ့	ပြီးဆုံးသည့်နေ့	အချိုးအစားအရ တွက်	အမျိုးသမီးအရေအတွက်	အိမ်ထောင်စုအရေအတွက်	လူမျိုးစုတက်ရောက်သူ အရေအတွက် နှင့် လူမျိုးစုအမည်		
၁။ ကျေးရွာစီမံကိန်း မိတ်ဆက်အစည်းအဝေး	၆.၆.၂၀၁၇	၆.၆.၂၀၁၇	၇၀	၇၀	၃၀	ဦးကျော်၊ ၃၀	၃၂	၆၃.၅
၂။ ကျေးရွာခွဲ မြို့ရေး စီမံချက်ရေးဆွဲခြင်းအစည်းအဝေး	၆.၆.၂၀၁၇	၆.၆.၂၀၁၇	၇၀	၇၀	၃၀	ဦးကျော်၊ ၃၀	၃၂	၆၃.၅
၃။ ကျေးရွာအုပ်စု လုပ်ငန်းဆုံးဖြတ်ချက်ချသည့် အစည်းအဝေး								
၄။ မြို့နယ်အဆင့် စီမံကိန်းရေးဆွဲရေး နှင့် အကောင်အထည်ဖော်ရေးကော်မတီ၏ စီမံကိန်း သုံးသပ်မှု အစည်းအဝေး			မလို	မလို	မလို	မလို		
၅။ မြို့နယ် စီမံကိန်းရေးဆွဲရေး နှင့် အကောင်အထည်ဖော်ရေး ကော်မတီ၏ဆုံးဖြတ်ချက်ကို ရွာသို့ အသိပေး အကြောင်းကြားသည့် အစည်းအဝေး								
၆။ စီမံကိန်းလုပ်ငန်းခွဲစီမံချက်ရေးဆွဲခြင်း အစည်းအဝေး								
၆.၁။ စီမံကိန်းလုပ်ငန်း အကောင်အထည်ဖော်ရေးအစီအစဉ် ရေးဆွဲခြင်း								

၅။ မြို့နယ်စီမံကိန်းရေးဆွဲရေးနှင့်အကောင်အထည်ဖော်ရေး ကော်မတီ၏ဆုံးဖြတ်ချက်ကို ရွာသို့ အသိပေးအကြောင်း ကြားသည့်အစည်းအဝေး								
၆။ စီမံကိန်းလုပ်ငန်းခွဲစီမံချက်ရေးဆွဲခြင်း အစည်းအဝေး	မလို	မလို	မလို	မလို	မလို	မလို	မလို	မလို
၆.၁။ စီမံကိန်းလုပ်ငန်းအကောင်အထည်ဖော် ရေးအစီအစဉ် ရေးဆွဲခြင်း								
၆.၂။ ဝယ်ယူရေးအစီအစဉ် ရေးဆွဲခြင်း								
၆.၃။ ဘဏ္ဍာရေးကုန်ကျမှု လျာထားအစီအစဉ် ရေးဆွဲခြင်း								
၆.၄။ ပြင်/ထိန်းအစီအစဉ် ရေးဆွဲခြင်း								
၇။ စီမံကိန်းလုပ်ငန်းခွဲ တိုးတက်မှု စောင့်ကြည့် အစည်းအဝေး	မလို	မလို	မလို	မလို	မလို	မလို	မလို	မလို
၇.၁။ အစည်းအဝေး ပထမအကြိမ်								
၇.၂။ အစည်းအဝေး ဒုတိယအကြိမ်								
၇.၃။ အစည်းအဝေး တတိယအကြိမ်								
၈။ စီမံကိန်းလုပ်ငန်းခွဲ အပြီးသတ်စစ်ဆေးခြင်း အစည်းအဝေး								
၉။ လူထုစစ်ဆေးမှုအစည်းအဝေး								

**၉။ ကျေးရွာဖွံ့ဖြိုးရေးဦးစားပေးအစီအစဉ် (PC 3)**

**ပုံစံ - ၈-၃ ကျေးရွာဖွံ့ဖြိုးရေး ဦးစားပေးအစီအစဉ် (Form PC 3)**

လမ်းညွှန်ရွက်၊ အဆင့်(၃)ကျေးရွာမှော်မှန်းချက်အစည်းအဝေးပြီးဆုံးသောအခါ ကျေးရွာစီမံကိန်း အထောက်အကူပြု ကော်မတီသည် လူထုစည်းရုံးရေးမှူးအကူအညီဖြင့် ဤပုံစံကိုပြည့်စုံအောင် ဖြည့်သွင်းရမည်။	
လူထုစည်းရုံးရေးမှူး/ဝန်ထမ်း အမည် <b>ဒေါ်စမိမိုး နု</b>	
နေ့စွဲ <b>၆.၆.၂၀၁၇</b>	စက်ဝန်းအား အမှတ်ခြစ်ပါ (V) <input type="checkbox"/> စက်ဝန်း(၁) ✓စက်ဝန်း(၂) <input checked="" type="checkbox"/> စက်ဝန်း(၃) <input type="checkbox"/> စက်ဝန်း(၄) <input type="checkbox"/>
ပြည်နယ်/တိုင်း <b>ကရင်</b>	မြို့နယ် <b>ပျဉ်းတူ</b>
ကျေးရွာအုပ်စု <b>ကျေးမရူဇွဲ</b>	ကျေးရွာ <b>တပ်မိုး</b>

က။ အခက်အခဲအတားအဆီးများအားဆွေးနွေးခြင်း - ယခုလက်ရှိအခြေအနေတွင်ဤကျေးရွာဖွံ့ဖြိုးတိုးတက်ရေးအတွက် အဓိကအခက်အခဲအတားအဆီးများသည် မည်သည်များဖြစ်ပါသနည်း။ (အမျိုးသား/သမီး အနည်းဆုံးအခက်အခဲ ၅ ရပ်ဖော်ပြပါ)

အုပ်စုဖွဲ့ဆွေးနွေးမှုများမှ တင်ပြသောအခက်အခဲအတားအဆီးများ	
၁။	စာသင်ကျောင်းမရှိ၊ ရွာကျောင်းသား/ကျား၊ ယောက်ျားခက်ခဲခြင်း။ <input type="checkbox"/> ကျား <input type="checkbox"/> မ <input checked="" type="checkbox"/> ကျား+မ
၂။	မီးမရှိသောကြောင့်နေထိုင်မှုခက်ခဲခြင်း။ <input type="checkbox"/> ကျား <input type="checkbox"/> မ <input checked="" type="checkbox"/> ကျား+မ
၃။	မြို့စောသီတင်ယန်းမကောင်း ရွာယောက်ျား၊ ဝိုးဟူး၊ ဝိုးညွှားယာရှုခက်ခဲခြင်း။ <input type="checkbox"/> ကျား <input type="checkbox"/> မ <input checked="" type="checkbox"/> ကျား+မ
၄။	ပိုက်ယိုး၊ ဝိုး၊ မွေးမြူရေးနည်းပညာကုန် နည်းစနစ်၊ ဝိုးဟူး၊ ဝိုးညွှားကုန်အကူမပြုခြင်း။ <input checked="" type="checkbox"/> ကျား <input type="checkbox"/> မ <input type="checkbox"/> ကျား+မ
၅။	အပုပ်အနံ့အနွေးကင်းရှင်းမှုမရှိသောကြောင့် ဝင်ရောက်နေထိုင်ပါခြင်း။ <input type="checkbox"/> ကျား <input type="checkbox"/> မ <input checked="" type="checkbox"/> ကျား+မ

ခ။ မှော်မှန်းခြင်း- နောင်လာမည့် (၅)နှစ် အတွင်း ကျေးရွာဖွံ့ဖြိုးရေး မှော်မှန်းလျာထားချက်များအား တင်ပြပါ။

အုပ်စုဖွဲ့ဆွေးနွေးမှုများမှ တင်ပြသောအခက်အခဲအတားအဆီးများ	
၁။	လမ်းပန်းဆက်သွယ်ရေးကောင်းမွန်စေရန် <input type="checkbox"/> ကျား <input type="checkbox"/> မ <input checked="" type="checkbox"/> ကျား+မ
၂။	အပုပ်အနံ့အနွေးကင်းရှင်းမှုအကူမပြုရန် <input type="checkbox"/> ကျား <input type="checkbox"/> မ <input checked="" type="checkbox"/> ကျား+မ
၃။	စာသင်ကျောင်းရရှိရန်။ <input checked="" type="checkbox"/> ကျား <input type="checkbox"/> မ <input type="checkbox"/> ကျား+မ
၄။	မီးလင်းရေးရရှိရန် <input type="checkbox"/> ကျား <input type="checkbox"/> မ <input checked="" type="checkbox"/> ကျား+မ
၅။	ယာယာသုံးစက်ပစ္စည်းဖွံ့ဖြိုးရေး <input type="checkbox"/> ကျား <input checked="" type="checkbox"/> မ <input type="checkbox"/> ကျား+မ

၂၈၇) အခက်အခဲကတားအဆိုးများကားဆွေးနွေးခြင်း။

၆။ ယတ်ယာသုံးခက်ပ ခွည်းမယုံလောက်ခြင်း။

ပကည်း၂၆ ပကည်း+၆

၇။ ကျန်းမာရေးဝန်ထမ်းမရှိသောကြောင့် ကျန်းမာရေးဆက်ခံခြင်း။

ပကည်း၂၆ ပကည်း+၆

၂၈၈) ပျော်ဖွန်းချက်

၆။ ကျန်းမာရေးဝန်ဆောင်မှုများရရှိစေရန်။

ပကည်း၂၆ ပကည်း+၆

ဂ။ လူထုစီမံကိန်း၏ လာမည့် (၄) နှစ်အတွက် အကျုံးဝင်သော ဦးစားပေး ဖွံ့ဖြိုးတိုးတက်မှု လုပ်ငန်း အစီအစဉ်များအားဖော်ပြပါ။

ဦးစားပေး အဆင့် သတ်မှတ်ချက်	ကျေးရွာအတွက် ဦးစားပေး ဖွံ့ဖြိုးတိုးတက်မှု လုပ်ငန်းစဉ်များ	အဆိုပြုသူ (အမျိုးသားများ/ အမျိုးသမီးများ/ အမျိုးသား+ အမျိုးသမီး)	အခန်းကဏ္ဍ	ခန့်မှန်း ကုန်ကျ စရိတ်	အကျိုးခံစားခွင့်ရှိသူ ခန့်မှန်းခြေအရေအတွက်		
					ကျား	မ	ပေါင်း
၀	ပူလတန်းကျောင်း တစ်ဆောင် ဖြစ်	က + ဗ	စားနပ်ရိက္ခာ	၂၇၀ သိန်း	၁၀၃	၄၆	၁၄၉
၂	မိုးရေဓာတ်	က + ဗ	ဦး				
၃	ရွာတွင်း ကုန်ကြမ်း ရောင်းခြင်း	ဗ	လမ်း	၉၅၀ သိန်း			
၄	ရွာတွင်း ဆက်လမ်း ကုန်ကြမ်းရောင်းခြင်း	ဗ	လမ်း				
၅							

ဃ။ လူထုစီမံကိန်း၏ လာမည့် (၄) နှစ်အတွက် အကျုံးမဝင်သော ဦးစားပေး ဖွံ့ဖြိုးတိုးတက်မှု လုပ်ငန်း အစီအစဉ်များအားဖော်ပြပါ။

အဆင့်	ကျေးရွာအတွက် ဦးစားပေး ဖွံ့ဖြိုးတိုးတက်မှု လုပ်ငန်းစဉ်များ	အဆိုပြုသူ (အမျိုးသားများ/ အမျိုးသမီးများ/ အမျိုးသား+ အမျိုးသမီး)	အခန်းကဏ္ဍ
၀	ခိုက်ပျိုးစားနည်းပညာ	က	
၂	ခက်ချစ် သစ်တော	က + ဗ	
၃	ပတ်ပတ်သုံး ဝက်ပုရွာ	က + ဗ	
၄	ကျွန်းမာရွေးဝန်တစ်	ဗ	
၅			

ခေါင်းဆောင်၊ ကျေးရွာစီမံကိန်းအထောက်အကူပြုကော်မတီမှအတည်ပြုသည်။

အမည် ဦးစံအောင် လက်မှတ် (ဦးစံအောင်) နေ့စွဲ ၆.၆.၂၀၁၇

**၁၁။ ကျေးရွာပထမအကြိမ်အစည်းအဝေးမှတ်တမ်း။**

ကျေးရွာ - တမံဦး မြို့နယ်- လှိုင်းဘွဲ့  
 ကျေးရွာအုပ်စု - ကော့မရိုင်း ရက်စွဲ - ၃၀-၅-၂၀၁၉  
 အစည်းဝေးကျင်းပသည့်နေရာ - ကော့မရိုင်းဘုန်းကြီးကျောင်း

အစည်းအဝေးတတ်ရောက်လာသူများအား PC-11 ကောက်ယူခဲ့ပါသည်။ လူထုဗဟိုပြုစီမံကိန်း အစည်း အဝေးကို နေ့လယ် (၂း၀၀) နာရီတွင် ကျင်းပခဲ့သည်။ ထို့နောက် ကော့မရိုင်းအုပ်စုအုပ်ချုပ်ရေးမှူးကိုယ်စား ဦးပုံးလုံးမှ အဖွင့်မှာစကားပြောကြားခဲ့ပြီး ပြောကြားရာတွင် ကိုယ့်ကျေးရွာဖွံ့ဖြိုးတိုးတတ်ဖို့လိုအပ်ချက်များ၊ အခက်အဲများကို တတ်ညီလက်ညီပါဝင် ဆွေးနွေးရန် ပြောကြားခဲ့ပါသည်။ ဆက်လက်ပြီး ကျေးရွာသို့ သွားရောက်သော စီမံကိန်းဝန်ထမ်းများမှ အစည်းဝေးတတ်ရောက်သူများအား မိတ်ဆက်ပေးခဲ့ကြပါသည်။

ပထမဦးစွာ ပထမအကြိမ်၊ ဒုတိယအကြိမ်အစည်းအဝေးပြုလုပ်ခြင်း၏ ရည်ရွယ်ချက်ကို ရှင်းပြခဲ့ပါသည်။ ထို့နောက် စီမံကိန်းမိတ်ဆက် (၁၅) ချက်ကို ပြောကြားကာ ၎င်းတို့အုပ်စုရနိုင်မည့် ရန်ပုံငွေအကြောင်းရှင်းပြခဲ့ ပါသည်။ စုစုပေါင်း (၇) ရွာ၏ လူဦးရေ (၄၈၃၄) ယောက်ရှိသောကြောင့် ရန်ပုံငွေ (၅၅,၀၀၀,၀၀၀) ရရှိမည် ဖြစ်ကြောင်းများကို ရှင်းပြခဲ့ပါသည်။ ပြီးလျှင် လူမှုဆန်းစစ်ခြင်းများကိုလည်း ပြန်လည်သုံးသပ်အတည်ပြုခဲ့ကြ ပါသည်။

ထို့နောက် အခက်အခဲ၊ ပြဿနာ၊ အတားအဆီး၊ မျှော်မှန်းချက်များအား ပြန်လည်သုံးသပ်အတည်ပြုခဲ့ ပါသည်။ ဒုတိယစက်ဝန်းအတွက် ဖွံ့ဖြိုးရေးလုပ်ငန်းများကို ပြန်လည်ရွေးချယ်ခဲ့သည်။ စီမံကိန်း၏ အကျိုးဝင်၊ အကျိုးမဝင်လုပ်ငန်းများ၊ အကာအကွယ်များ ၎င်းတို့ကို ရှင်းလင်းတင်ပြခဲ့ပါသည်။ ကျေးရွာစီမံခန့်ခွဲမှုအဖွဲ့များကိုလည်း ပြန်လည်အတည်ပြု ခဲ့ပါသည်။ ဆောင်ရန်၊ ရှောင်ရန်များကိုလည်း ရှင်းပြခဲ့ပါသည်။

နောက်ဆုံးတွင် တာဝန်ကျဝန်ထမ်းမှ အစည်းအဝေးတတ်ရောက်လာသူများအား နောင်လာမည့် အစီအစဉ်များကို အသေးစိတ်ရှင်းပြပြီး နောက်အစည်းအဝေးတွင် တတ်ကြံစွာပါဝင်ဆွေးနွေးပေးပါရန် ပြောကြားခဲ့ပါသည်။ ကျေးရွာစီထောက်ဥက္ကဋ္ဌမှ ကျေးဇူးတင်စကားပြောကြားပြီး အစည်းအဝေးကို ပိတ်သိမ်းခဲ့ပါသည်။



၁၂။ ကဏ္ဍအလိုက်ဦးစားပေးလုပ်ငန်းချုပ်ငယ်များ

"ကဏ္ဍအလိုက် ဦးစားပေးလုပ်ငန်း ချုပ်ငယ်များ"

ကျေးရွာ - လွမ်းမပြေ

ကျေးရွာအုပ်စု - ကော့မရိုင်း

ကဏ္ဍ	ဦးစားပေးအဆင့်	လုပ်ငန်းအမျိုးအစား	အဆိုပြုသူ			ခုနှစ်	ထောက်ပံ့မည့် အဖွဲ့စည်း (သို့) ဌာန	မှတ်ချက်
			ကျား	မ	ကျား + မ			
အခြေခံအဆောက်အအုံကဏ္ဍ (လမ်း၊ ရေရရှိရေး၊ မီးလင်းရေး)	၁	မီးလင်းရေး			√	၂၀၂၀	CDD, DRD	
	၂	ရွာတွင်းကွန်ကရစ်လမ်းခင်းခြင်း။			√	၂၀၂၁	CDD, DRD	
	၃	ရွာချင်းဆက်လမ်းကွန်ကရစ်ခင်းခြင်း။ (ကော့မရိုင်း)			√	၂၀၂၁	CDD, DRD	
လူမှုဖွံ့ဖြိုးရေးအခန်းကဏ္ဍ (ကျန်းမာရေးနှင့် ဆိုင်သော အဆောက်အအုံများနှင့် အခြားလိုအပ်ချက်များ)	၁	မူလတန်းကျောင်းတည်ဆောက်ခြင်း။			√	၂၀၂၀	CDD, DRD	
	၂	ကျန်းမာရေးဝန်ထမ်း			√	၂၀၂၃	ကျန်းမာရေးဌာန	

