

ပြည်ထောင်စု သမ္မတမြန်မာနိုင်ငံတော် အစိုးရ

စိုက်ပျိုးရေး ၊ မွေးမြူရေးနှင့်ဆည်မြောင်းဝန်ကြီးဌာန

ကျေးလက်ဒေသဖွံ့ဖြိုးတိုးတက်ရေး ဦးစီးဌာန

တနင်္သာရီမြို့နယ်



လူထုဗဟိုပြု စီမံကိန်း

National Community Driven Development Project

(NCDDP)



ကျေးရွာဖွံ့ဖြိုးရေး အစီအစဉ်

Village Development Plan (VDP)

တလယ်ဇင်းကျေးရွာ၊ သင်္ဘောဦးကျေးရွာအုပ်စု

၂၀၁၇ ခုနှစ်

တနင်္သာရီမြို့နယ်

မာတိကာ

၁။	မြို့နယ်မြေပုံ	၃
၂။	ကျေးရွာအုပ်စုပြမြေပုံ (တည်နေရာ)	၄
၃။	အုပ်စုတွင်ပါဝင်သောကျေးရွာများစာရင်း	၅
၄။	ကျေးရွာအခြေခံအချက်အလက်များ	၆
၅။	လူထုပူးပေါင်းပါဝင်သော လူမှုဆန်းစစ်ခြင်းနှင့် အကဲဖြတ်ခြင်းလုပ်ငန်းစဉ် (PSA/PRA) အကျဉ်းချုပ်ဇယား	၇-၈
၆။	ကျေးရွာဖွံ့ဖြိုးရေးအစီအစဉ်အတွက်အသုံးပြုခဲ့သော PRA tools များနှင့် တစ်ခုချင်းစီ အတွက် သုံးသပ်ချက်များ	၉-၂၅
၇။	ကျေးရွာအချက်အလက်(ပုံစံ-၁)၊ ပထမအကြိမ်အစည်းအဝေးမှတ်တမ်း	၂၆-၂၉
၈။	စီမံကိန်းစက်ဝန်းအချိန်ဇယား(ပုံစံ-၂)	၃၀-၃၁
၉။	ကျေးရွာဖွံ့ဖြိုးရေးဦးစားပေးအစီအစဉ်(ပုံစံ-၃)၊ ဒုတိယအကြိမ်အစည်းအဝေးမှတ်တမ်း	၃၂-၃၅
၁၀။	ကျေးရွာအုပ်စုစီမံကိန်းလုပ်ငန်းခွဲရွေးချယ်ခြင်း(ပုံစံ-၄)၊ အုပ်စုအစည်းအဝေးမှတ်တမ်း	၃၆-၃၇
၁၁။	ကော်မတီဝင်များ ရွေးချယ်ခြင်းနှင့် ကျေးရွာဖွံ့ဖြိုးရေး အစီအစဉ်ဆောင်ရွက်မှုမှတ်တမ်းဇာတ်ပုံများ	၃၈-၄၀
၁၂။	ကျေးရွာကော်မတီဝင်များစာရင်း	၄၁
၁၃။	ကျေးရွာအုပ်စုကော်မတီဝင်များစာရင်း	၄၂
၁၄။	ဦးစားပေးကဏ္ဍအလိုက် လုပ်ငန်းများ အကျဉ်းချုပ်	၄၃

၁။ တနင်္သာရီမြို့နယ်ပြ မြေပုံ

တနင်္သာရီမြို့နယ်၊ ကျေးရွာအုပ်စုများပြမြေပုံ

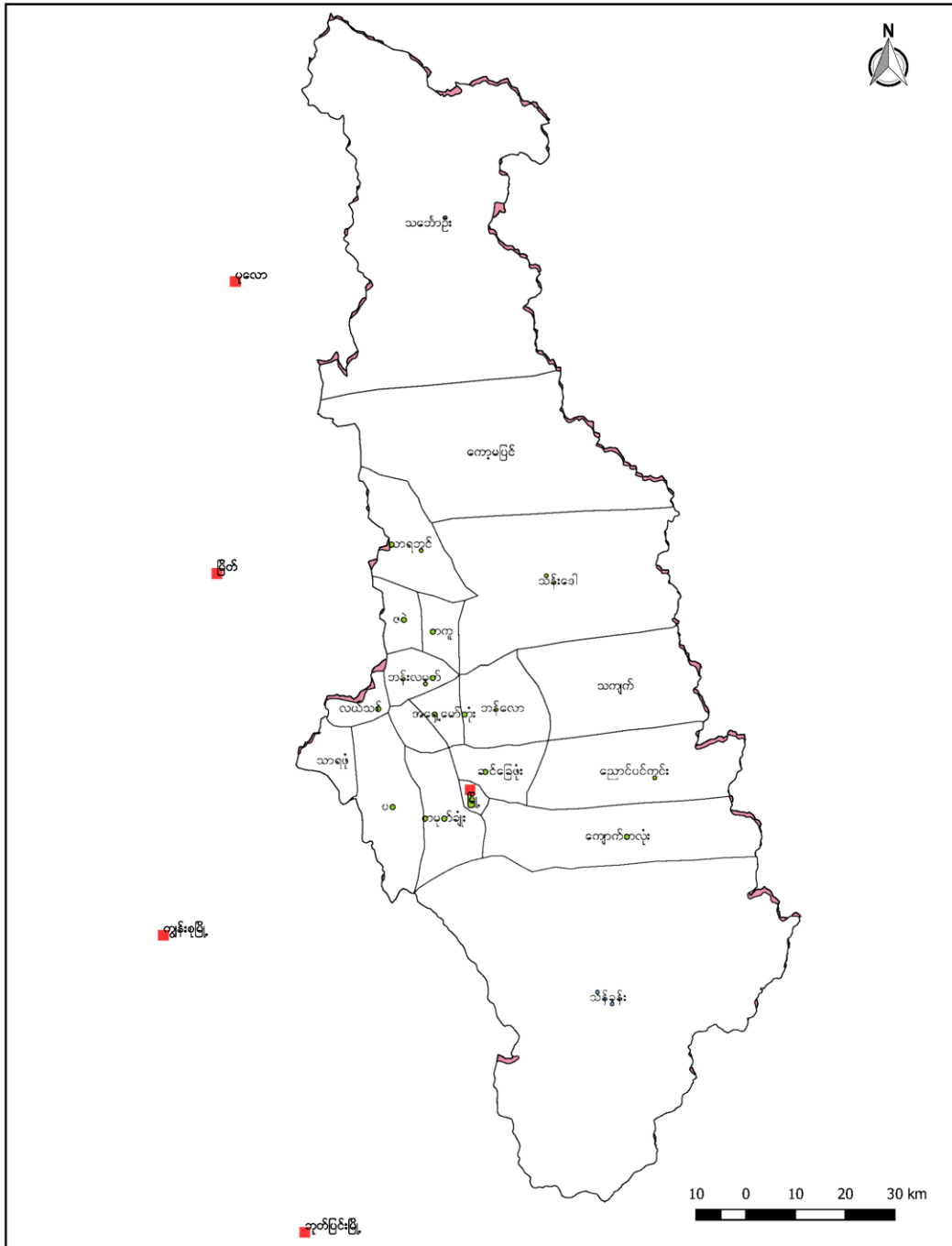

၂။ သဘောဦးကျေးရွာအုပ်စုပြမြေပုံကြမ်း



၃။ အုပ်စုတွင်ပါဝင်သောကျေးရွာများစာရင်း

1. ကုန်းသာယာကျေးရွာ
2. စံဖဲကျေးရွာ
3. စရဝကျေးရွာ
4. ဆယ်အိမ်စုကျေးရွာ
5. မရုန်းကျေးရွာ
6. တပ်မှူးကျေးရွာ
7. ကင်းနီကျွန်းကျေးရွာ
8. ကျောက်လုံးကြီးကျေးရွာ
9. ဖားကွင်းကျေးရွာ
10. တီဝရှောက်ကုန်းကျေးရွာ
11. ဆင်မကျွန်းကျေးရွာ
12. သင်္ဘောဦးကျေးရွာ
13. ဘောလူးထားကျေးရွာ
14. ကျောက်ဖားကျေးရွာ
15. တောက်တက်ကျေးရွာ
16. နော်တယ်ကျေးရွာ
17. တလယ်ဇင်းကျေးရွာ
18. တဖီလေးခိုကျေးရွာ
19. လိပ်မဲကျေးရွာ
20. ဘောဆွင်းကျေးရွာ

၅။ လူထု ပူးပေါင်းပါဝင်သော လူမှု ဆန်းစစ်ခြင်းနှင့် အကဲဖြတ်ခြင်း လုပ်ငန်းစဉ် (PSA/PRA) အကျဉ်းချုပ်

လူထုပူးပေါင်းပါဝင်သော လူမှု ဆန်းစစ်ခြင်းနှင့် အကဲဖြတ်ခြင်း လုပ်ငန်းစဉ်
PRA အကျဉ်းချုပ်

စဉ်	ဆရာတော်/အဖွဲ့	ပုဂ္ဂိုလ်	ဦးတည်ချက်	အကျိုးအမြတ်	အခက်အခဲ/အန္တရာယ်	အဓိကအန္တရာယ်/အန္တရာယ်
၁။	လူမှုဖွံ့ဖြိုးရေးအဖွဲ့	အဖွဲ့ဝင်များ	အဖွဲ့ဝင်များ၏ အသိပညာ၊ စွမ်းရည်၊ အားသာချက်များ			အဖွဲ့ဝင်များ၏ အသိပညာ၊ စွမ်းရည်၊ အားသာချက်များ
၂။	အဖွဲ့ဝင်များ	အဖွဲ့ဝင်များ	အဖွဲ့ဝင်များ၏ အသိပညာ၊ စွမ်းရည်၊ အားသာချက်များ			အဖွဲ့ဝင်များ၏ အသိပညာ၊ စွမ်းရည်၊ အားသာချက်များ
၃။	အဖွဲ့ဝင်များ	အဖွဲ့ဝင်များ	အဖွဲ့ဝင်များ၏ အသိပညာ၊ စွမ်းရည်၊ အားသာချက်များ			အဖွဲ့ဝင်များ၏ အသိပညာ၊ စွမ်းရည်၊ အားသာချက်များ
၄။	အဖွဲ့ဝင်များ	အဖွဲ့ဝင်များ	အဖွဲ့ဝင်များ၏ အသိပညာ၊ စွမ်းရည်၊ အားသာချက်များ			အဖွဲ့ဝင်များ၏ အသိပညာ၊ စွမ်းရည်၊ အားသာချက်များ
၅။	အဖွဲ့ဝင်များ	အဖွဲ့ဝင်များ	အဖွဲ့ဝင်များ၏ အသိပညာ၊ စွမ်းရည်၊ အားသာချက်များ			အဖွဲ့ဝင်များ၏ အသိပညာ၊ စွမ်းရည်၊ အားသာချက်များ

၆။	ပင့်လူကိမ်လွန်ယက်		အမျိုးသားများ နှင့် အမျိုးသမီး များ		အမျိုးသားများနှင့် အမျိုး သမီးများ တန်းတူအခွင့် အရေး ဖန်တီးပေးခြင်း သည် အခြားအရေးများ
၇။	ကျေးရွာအုပ်စု ခြံမြေပုံ		ကျေးရွာစို၊ ဆောက် အဖွဲ့ ကျေးရွာလူထု		ကျေးတစ်ချို့တွင် ကျေးရွာ တွင် ဖြစ်ပေါ်လာသော ခြံ ပေါ်လာ အရာများ ထည့် ညှင်းရေး ဆွဲခြင်း

၆.၂။ ဥစ္စာနေကြွယ်ဝမှု အဆင့်သတ်မှတ်ခြင်း

ဥစ္စာနေကြွယ်ဝမှု အဆင့်သတ်မှတ်ခြင်း (တလယ်ဇွန်၊ သင်္ဘောဦးကျေးရွာ)

အဆင့်	သတ်မှတ်ချက်	အိမ်ထောင်စုအရေအတွက်	ရာခိုင်နှုန်း
၁	အိမ်အရပ်၊ အိမ်အတွင်း၊ အိမ်အပြင်	3	6.67 %
၂	အိမ်အရပ်၊ အိမ်အတွင်း	7	15.56 %
၃	အိမ်အရပ်၊ အိမ်အတွင်း၊ အိမ်အပြင်	30	66.67 %
၄	အိမ်အရပ်၊ အိမ်အတွင်း၊ အိမ်အပြင်၊ အိမ်အပြင်	5	11.11 %

ဥစ္စာနေကြွယ်ဝမှု အဆင့်သတ်မှတ်ခြင်း သုံးသပ်ချက်

ဥစ္စာနေ ကြွယ်ဝမှုအဆင့် ဂုဏ်များ

တလင်းဝင်း ကျေးရွာ အတွင်း ချမ်းသာ ရော့ဇ်ဆောင် (၁) စု ဝင်္ဂါ ပိုင်ဆိုင်မှု များမှာ- ဆန်ခက်၊ စက်ပျဿ၊ ရွှေးဆိုင် ယာ၊ ဝါးခြစ်၊ နီစံ နှင့် ကောင်ယာ များ ဖြစ်ပြီး (၆.၆၇%) ဝင်္ဂါ ဖြစ်သည်။

ကလယ်ကလေး ဖြစ်သော အိမ်ဆောင် (၇) စု ဝင်္ဂါပိုင်ဆိုင်မှု များမှာ- စက်ပျဿ၊ အိမ်ယာ၊ ကောင်ယာ များ ဖြစ်ပြီး (၁၅.၅၆%) ဝင်္ဂါ ဖြစ်သည်။

ဒွန်းစိမ်း ဝါးသာ အိမ်ဆောင် (၁၀) စု ဝင်္ဂါပိုင်ဆိုင်မှု များမှာ- ဝါးခြစ်၊ အိမ်၊ ကြက်၊ ဝက်၊ ကောင်ယာ ဝင်္ဂါ ဖြစ်ပြီး (၆၆.၆၇%) ဝင်္ဂါ ဖြစ်သည်။

အလွန် ဒွန်းစိမ်း ဝါးသာ အိမ်ဆောင် (၅) စု ဝင်္ဂါပိုင်ဆိုင်မှု များမှာ- ဝါးခြစ်၊ နီစံ နှင့် ကြက် ဝင်္ဂါ များ ဖြစ်ပြီး (၁၁.၁၁%) ဝင်္ဂါ ဖြစ်သည်။

၆.၃။ ကျား-မရေးရာ ကဏ္ဍ #၁။ ပိုင်ဆိုင်မှုနှင့် ခွဲခြမ်းစိတ်ဖြာမှု

အရှင်: အမြစ် ~~ပိုင်ဆိုင်မှု~~ ထိန်းချုပ်မှု ပုံစံပြ
 ရယာ:

တလင်ရင်းရွာ၊ သင်္ဘောဦး ဒုပုပိစု

<p><u>ကျား</u></p> <p>စက်ပြေ သစ်ခွဲစက်</p>	<p><u>မ</u></p> <p>ဈေးဆိုင် ကြက်စက်</p>	<p><u>ကျား+မ</u></p> <p>ဆန်စက် တောက်ယာ</p>
--	---	--

အရှင်: အမြစ် သုံးစွဲမှု ပုံစံပြ ရယာ:

တလင်ရင်းရွာ၊ သင်္ဘောဦး ဒုပုပိစု

<p><u>ကျား</u></p> <p>သစ်ခွဲစက် မြက်ဖြတ်စက် ဆိုင်ကယာ</p>	<p><u>မ</u></p> <p>ခြေနှင်းဘျို စကော၊စော</p>	<p><u>ကျား+မ</u></p> <p>စီး၊က ပုဆိုင်၊ ပေါက်ပြား</p>
--	--	---

ကျား-မရေးရာ ကဏ္ဍ #၁။ ပိုင်ဆိုင်မှုနှင့် ခွဲခြမ်းစိတ်ဖြာမှု သုံးသပ်ချက်

ပိုင်ဆိုင်မှု အရင်းအနှစ် ထိန်းချုပ်မှု သုံးသပ်ချက်

တစ်စုံတစ်ရာ ကျေးရွာ၏ ထိန်းချုပ်မှု များ သည် ကျေးလက်
ဘဝ၏ ဖွံ့ဖြိုးတိုးတက်မှုအတွက် အဓိက အကျိုးသက်ရောက်မှု ရှိပြီး နှစ်
စဉ် စလုံး ထိန်းချုပ်သည့် ပစ္စည်းများ များ မှာ - ဆန်စက်နှင့် ကောင်
ယာ များ ကိုသာ ချိတ်ဆက်ပါ။

အမျိုးသား ထိန်းချုပ်သော ပစ္စည်းများ များ မှာ - စက်ကွပ်
နှင့် သစ်ခွံစက် များ ဖြစ်သည်။ အမျိုးသမီး ထိန်းချုပ်သော
ပစ္စည်းများ များ မှာ - ချွေးဆိုင်ယာ၊ ဂြိုဟ်နှင့် ဝက် များ ဖြစ်သည်။
ထို့ကြောင့် ဖိမိတ်တို့ ပိုင်ဆိုင်သော ပစ္စည်းများ သည် နှစ်စဉ်
ကြီးထွားသည့် ပစ္စည်းများ မဟုတ်ပါ။

၆.၄။ ရာသီခွင်ပြ ပြက္ခဒိန်

ရာသီခွင်ပြ ပြက္ခဒိန်		Jan	Feb	March	April	May	Jun	July	Aug	Sept	Oct	Nov	Dec
အခြေအနေ	အပူအမြင့်	အပူအမြင့်	အပူအမြင့်	အပူအမြင့်	အပူအမြင့်	အပူအမြင့်	အပူအမြင့်	အပူအမြင့်	အပူအမြင့်	အပူအမြင့်	အပူအမြင့်	အပူအမြင့်	အပူအမြင့်
အပူအမြင့်	အပူအမြင့်	အပူအမြင့်	အပူအမြင့်	အပူအမြင့်	အပူအမြင့်	အပူအမြင့်	အပူအမြင့်	အပူအမြင့်	အပူအမြင့်	အပူအမြင့်	အပူအမြင့်	အပူအမြင့်	အပူအမြင့်
အပူအမြင့်	အပူအမြင့်	အပူအမြင့်	အပူအမြင့်	အပူအမြင့်	အပူအမြင့်	အပူအမြင့်	အပူအမြင့်	အပူအမြင့်	အပူအမြင့်	အပူအမြင့်	အပူအမြင့်	အပူအမြင့်	အပူအမြင့်
အပူအမြင့်	အပူအမြင့်	အပူအမြင့်	အပူအမြင့်	အပူအမြင့်	အပူအမြင့်	အပူအမြင့်	အပူအမြင့်	အပူအမြင့်	အပူအမြင့်	အပူအမြင့်	အပူအမြင့်	အပူအမြင့်	အပူအမြင့်
အပူအမြင့်	အပူအမြင့်	အပူအမြင့်	အပူအမြင့်	အပူအမြင့်	အပူအမြင့်	အပူအမြင့်	အပူအမြင့်	အပူအမြင့်	အပူအမြင့်	အပူအမြင့်	အပူအမြင့်	အပူအမြင့်	အပူအမြင့်

ရာသီခွင်ပြ ပြက္ခဒိန် သုံးသပ်ချက်

ရာသီခွင်ဖြေဖြေလွန်နိဂုံး ဂုဏ်ဒါနများ

တလင်းရင်းကျေးရွာ သည် တောဆူတောင်သာ များသာရှိပြီး
 ဖြိုးတောင်ဟာ မျက်ကိုင်သည့် အလျှင် များကဲ့သို့ လျက်ကိုင်လေ့ရှိပြီး
 သည်းတောင်ဟာ ခုတ်တော ရာသီကို ဂရုပြုပါရန်၊ ဖေဖော်ဝါရီနှင့်
 မတ်လများတွင် လျက်ကိုင်ကြသည်။ စပါးစိုက်စား ရာသီကို စေ
 လနှင့် ဇွန်လများတွင် စိုက်ပျိုးကြသည်။ စပါးစိုက်စားစား
 ရာသီများ၌ ကောက်စိုက်ရန် ခြံအလများတွင် လျက်ကိုင်စိုက်
 စားကြသည်။ စပါး၊ မြက်စိုက် စားရာသီကို ဇွန်၊ ဇူလိုင်၊ ဩဂုတ်
 လများတွင် လျက်ကိုင်ကြသည်။ ဒါ့အပြင် မွဲတောင်ကို ဒီဇင်ဘာလများ
 တွင်ကျွမ်းမံ ကြပါသည်။ ဆိုးကြောင့် ရှာသာများသည် ဇွန်လဒီဒီအား
 လက်မှု အိ ကြသည်။

ဆိုးကြောင့် စိမ်းကိန်း လျက်လျားခွဲများ အတွက် အစီအစဉ်ရေး
 ဆွဲရာတွင် မွဲလင်းရာသီ ဖြစ်သည်။ ဇွန်လတွင် ရှာသာများ၏ အ
 ကူအညီ ဖြစ်ရေး ဆွဲခဲ့ပါသည်။

ကျားမရေးကဏ္ဍ(၂)ပင့်ကူအိမ်ပြ မြေပုံ သုံးသပ်ချက်

ပင့်ကူအိမ် သုံးသပ်ချက်

တလယ်ရင်းကျေးရွာတွင် အလှူအတန်းနှင့် အခွင့်အလမ်း၊
ဝင်ငွေ ၇၅၅ ဖွဲ့ ဖွဲ့ ဖွဲ့ ဆုံး ဖြတ်ချက် ချမှတ် ခွင့် နှင့် ဦးဆောင်
နိုင် ဖွဲ့ များတွင် အမျိုးသား များ ၈၈ များ၊ သမီး များ ၁၀၀ များ၊
ဇနီးသည် ကိုတွေ့ရှိရပါသည်။

အိမ်ဖွဲ့ကိစ္စ ဆောင်ရွက်ဖွဲ့ များ နှင့် အမျိုးသား များ ၈၈
အမျိုးသမီး များကို ကူညီ ဖွဲ့ ဖွဲ့ ကံ အမျိုးသမီး ၈၈ များ ချမှတ်
ဆောင်ရွက် ရသောကြောင့် အမျိုးသမီး များ ၈၈ သည် ကိုတွေ့ရှိရပါ
သည်။

အဖွဲ့စုစုစား များတွင် ပါဝင် ခွင့် နှင့် အခွင့် ၇၅၅ ခွင့် များ
တွင် အမျိုးသား နှင့် အမျိုးသမီး ၈၈ နှင့် အခွင့် စုစု
ရှိကြ သည်။

၆.၆။ Venn ချိတ်ဆက်မှုပြ မြေပုံ

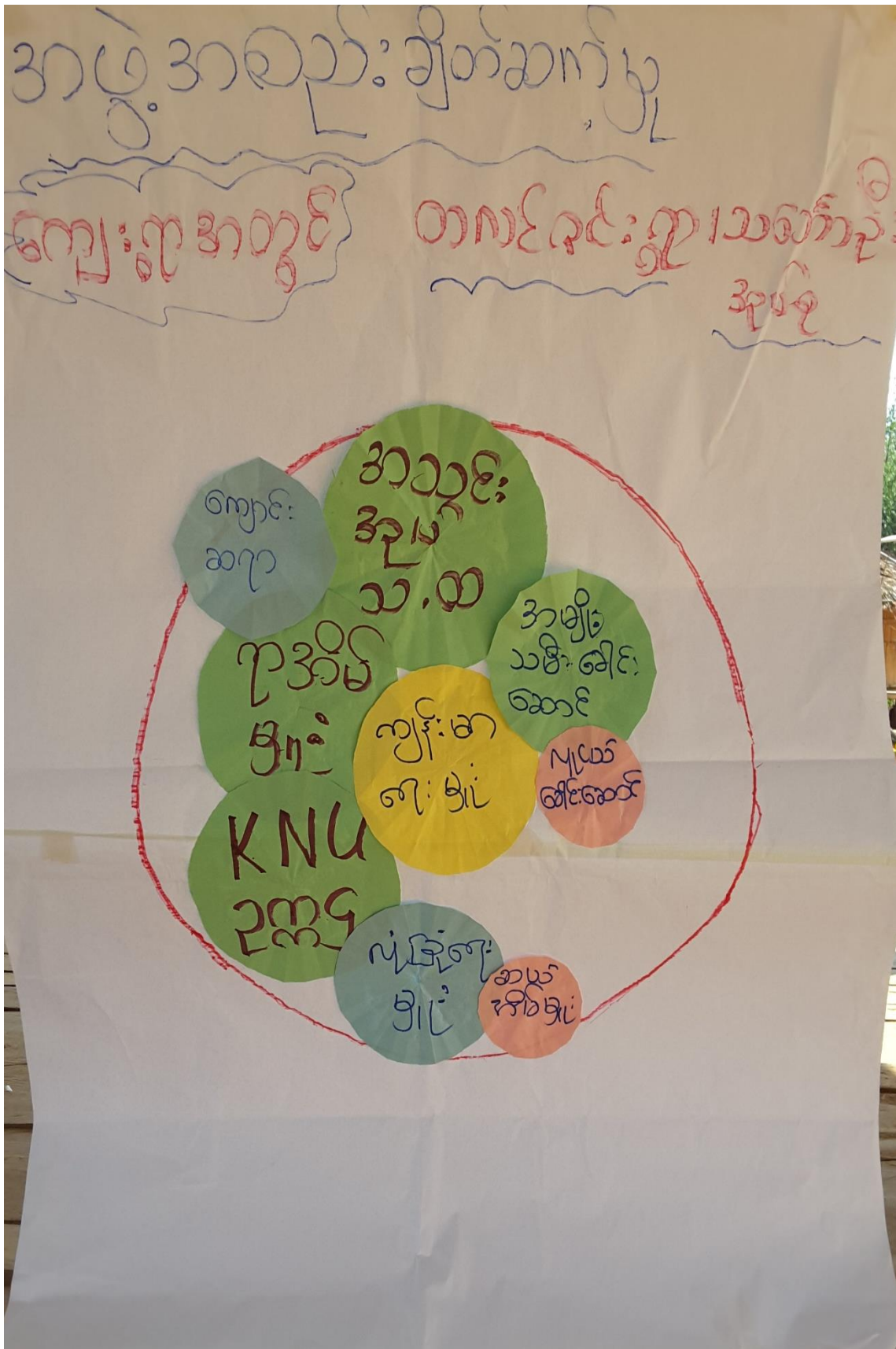

တလယ်ဇင်း ကျေးရွာ၊ သင်္ဘောဦးကျေးရွာအုပ်စု၊ တနင်္သာရီမြို့နယ်

Venn ရိုတ်ဆက်မှုပြ မြေပုံ သုံးသပ်ချက်

အဖွဲ့အစည်း ခြိမ်းဆက်မှု - သုံးသပ်ချက်

တလင်းဝင်းကျေးရွာ နေထိုင်ခွင့် စာသား လုပ် ရှိကုန်ပျဉ်း
သည်ကျေးရွာ နှင့် လွှမ်းမိုးမှု မရှိဆုံး ပျဉ်းလှေ ဖြစ်သည်။ ဂရုမိတ်မှု
နှင့် KNU ခုနစ် သည် ကျေးရွာ အတွင်း မြို့ မှု နှုတ်ယူ မရှိဆုံး
ပျဉ်းလှေ ဖြစ်သည်။ ကျန်းမာရေး မှု (မရှိသော်) ဝါးဆောင်
ပျဉ်းလှေ ဝါးဆောင် (ဆက်ဆံမှု မှု) ပျဉ်းလှေ မှု နှင့်ကျေးရွာ
ဆရာ (မှု) မှု ဖြစ်သည်။

တလင်းဝင်းကျေးရွာ သည် ကျန်းမာရေး မှု ဖြစ်သည်။
ဆေးဝါး နှင့် ပစ္စည်း မှု စုံလင်မှု မရှိသောကြောင့် ကျေးရွာ မှု နေထိုင်
ခွင့် ခွင့် ဖြစ်သည်။ ကျန်းမာရေး မှု ဖြစ်သည်။ ကျေးရွာ
မှု ပျဉ်းလှေ မှု မရှိသောကြောင့် မှု မှု ဖြစ်သည်။ မှု ပျဉ်းလှေ
မှု မှု ဖြစ်သည်။

၇။အခက်အခဲအတားဆီး၊ ပြဿနာ၊ စိန်ခေါ်မှုများ

အမျိုးသမီး အဖွဲ့ ဗဟုတရားပြ
ယော အခက်အခဲများ

- ၁) ပညာရေး ရှောင် . မရှိ ကလေး သူငယ်များအပေါ်
- ၂) ကျား၊မရေး အတွက် အေးချမ်းမရှိ ဂရုစိုက် ဖိနှိပ်ပေး အခက်
- ၃) ကျွဲလှောင်မှုမရှိ ကျွဲအခွံခဲ ရှောင်ပိတ် သူမိတ်သား များအခက်
- ၄) မိန်းမမျိုးလေး ဂုဏ်နင်း အတွက် မျိုးခွဲ မရှိ စားလေ့သော ကျွဲအတွက်အခက်အခဲဖြစ်သည်
- ၅) မွေးဖွားကုန်ကုန်မရှိ အခက်ခဲရှိ
- ၆) သိပ်ခဲ တံတား များ အတွက် အခဲရှိသည်
- ၇) ကျွဲလှောင်မှုမရှိ အခက်ခဲဖြစ်သည်
- ၈) မိတ်သား ဂုဏ်နင်း အတွက် အခဲသော ကျွဲလှောင်မှုမရှိ

အမျိုးသား အဖွဲ့ ဗဟုတရားပြ
အခက်အခဲများ

- ၁) ကျွဲလှောင်မှုမရှိ အခက်ခဲရှိသည် (ကျွဲအခွံခဲ၊ သား၊ ကျွဲ)
- ၂) ကျွဲလှောင်မှုမရှိ အခက်ခဲရှိသည်
- ၃) ကျွဲလှောင်မှုမရှိ အခက်ခဲရှိသည်
- ၄) ကျွဲလှောင်မှုမရှိ အခက်ခဲရှိသည်

၁) လမ်း : လမ်း မရှိသေးတဲ့ အတွက် ရှောင် အခက်အခဲရှိနေသေး အတွက် ကျွဲလှောင်မှုမရှိ အခက်အခဲရှိနေသေး အခက်အခဲရှိ လမ်းကောင်း လာမယ့် အခက်ခဲရှိနေသေး ကျွဲလှောင်မှုမရှိ အခက်ခဲရှိ

၂) ကျွဲ : ကျွဲ မရှိသေးတဲ့ အတွက် ရှောင် အခက်အခဲရှိနေသေးတဲ့ အတွက် ကျွဲလှောင်မှုမရှိ အခက်ခဲရှိနေသေး ကျွဲလှောင်မှုမရှိ သား ညီတစ်ဦး အခက်ခဲရှိ

၃) အေးချမ်း : ဤကဲ့သို့ အေးချမ်းတဲ့ အတွက် ရှောင် အခက်အခဲရှိသေး များ ကျွဲလှောင်မှုမရှိ အခက်ခဲရှိသည်

၆.၈၁ပျော်မှန်းချက်များ

အာပျိုးသားအဖွဲ့ ပြုစေရန် ဖွဲ့စည်းပုံစံ

- ၁) စာသင်ကျောင်း ၇ ရွာ ၇ ရွာအဖွဲ့ ဖွဲ့စည်းသည်
- ၂) လမ်းကောင်းကောင်းကျောင်းအဖွဲ့သည်
- ၃) မြို့နယ်အဖွဲ့: ကျေးရွာအဖွဲ့ ဖွဲ့စည်းသည်
- ၄) ကျေးရွာအဖွဲ့: စာသင်ကျောင်း ၇ ရွာ ၇ ရွာအဖွဲ့ ဖွဲ့စည်းသည်
- ၅) သောတန်းကျေးရွာအဖွဲ့ ဖွဲ့စည်းသည်
- ၆) ဖွဲ့စည်းပုံစံအရ ၇ ရွာ ၇ ရွာအဖွဲ့ ဖွဲ့စည်းသည်
- ၇) နယ်စပ်ဒေသ ၇ ရွာ ၇ ရွာအဖွဲ့ ဖွဲ့စည်းသည်
- ၈) ဖွဲ့စည်းပုံစံ: သင်တန်း ၇ ရွာ ၇ ရွာအဖွဲ့ ဖွဲ့စည်းသည်
- ၉) နိုင်ငံခြား: သင်တန်း ၇ ရွာ ၇ ရွာအဖွဲ့ ဖွဲ့စည်းသည်
- ၁၀)

အာပျိုးသားအဖွဲ့ ပြုစေရန် ဖွဲ့စည်းပုံစံ

- ၁) ကလေးအဖွဲ့များ: အဖွဲ့အစည်းများ: ၆၆ နား: ဖွဲ့စည်းပုံစံ
- ၂) ကလေးအဖွဲ့များ: အဖွဲ့အစည်းများ: ၆၆ နား: ဖွဲ့စည်းပုံစံ
- ၃) ကလေးအဖွဲ့များ: အဖွဲ့အစည်းများ: ၆၆ နား: ဖွဲ့စည်းပုံစံ
- ၄) ကလေးအဖွဲ့များ: အဖွဲ့အစည်းများ: ၆၆ နား: ဖွဲ့စည်းပုံစံ
- ၅) ကလေးအဖွဲ့များ: အဖွဲ့အစည်းများ: ၆၆ နား: ဖွဲ့စည်းပုံစံ
- ၆) ကလေးအဖွဲ့များ: အဖွဲ့အစည်းများ: ၆၆ နား: ဖွဲ့စည်းပုံစံ
- ၇) ကလေးအဖွဲ့များ: အဖွဲ့အစည်းများ: ၆၆ နား: ဖွဲ့စည်းပုံစံ
- ၈) ကလေးအဖွဲ့များ: အဖွဲ့အစည်းများ: ၆၆ နား: ဖွဲ့စည်းပုံစံ
- ၉) ကလေးအဖွဲ့များ: အဖွဲ့အစည်းများ: ၆၆ နား: ဖွဲ့စည်းပုံစံ
- ၁၀) ကလေးအဖွဲ့များ: အဖွဲ့အစည်းများ: ၆၆ နား: ဖွဲ့စည်းပုံစံ

ဗြိ:၎င်းကိစ္စ၎င်းများမှာ: ဗုဒ္ဓကမ္မဋ္ဌာန်၎င်းနှင့် ကျမ်းဂန်
နှင့် ဦးညွှန်၎င်းများ လျာပစ်ဖို့ (သို့) ဆိုလာ ဖို့၎င်းက
၎င်း

၇) ဗိမ္ဗိယာ သို့၎င်း၎င်း၎င်း၎င်း၎င်း ကျမ်းဂန်နှင့် ဦးညွှန်
ဗုဒ္ဓကမ္မဋ္ဌာန် ယင်းထိုင်၎င်း၎င်း၎င်း၎င်း၎င်း
တရား၎င်း၎င်း၎င်း၎င်း၎င်း များ၎င်း၎င်း၎င်း

၆.၉။ ဖွံ့ဖြိုးတိုးတက်ရေး လုပ်ငန်းများ၊ စီမံကိန်းလုပ်ငန်းခွဲများစာရင်း

တလယ်ဇင်းကျေးရွာ၏ ဖွံ့ဖြိုးတိုးတက်ရေး လုပ်ငန်းများ -

- ① စိမ်းစမ်းကျေး (m + မ)
- ② လှိုင်ခင်မိုး (ဆိုလာ) (m + မ)
- ③ အိမ်သာ (m + မ)
- ④ ဆိပ်ခံတံတား (မ)
- ⑤ အဆေးအဆေး ဆေးခန်း (m + မ)
- ⑥ စာပေအောင် (m + မ)
- ⑦ ဂူတုတ်လှူဒါန်းလမ်း (m) .

လမ်းညွှန်	အမှတ် ပြင်	ကျန်းမာရေး	အမှတ် ပြင်	ဟဟဟဟဟ	အမှတ် ပြင်
အထက်တန်းကျောင်း	<input type="checkbox"/>	စောင့်	<input type="checkbox"/>	ဝေဝေ	<input type="checkbox"/>
အလယ်တန်းကျောင်း	<input type="checkbox"/>	ကျန်းမာရေးဌာန	<input type="checkbox"/>	ဘုန်းကြီးကျောင်း	<input type="checkbox"/>
မူလတန်းကျောင်း	<input checked="" type="checkbox"/>	ကျန်းမာရေးဌာန	<input type="checkbox"/>	ဟိန္ဒူဘုရားကျောင်း	<input type="checkbox"/>
မူကြိုကျောင်း	<input type="checkbox"/>	ဆေးပေးခန်း	<input type="checkbox"/>	ခရစ်ယာန်ကျောင်း	<input checked="" type="checkbox"/>
အခြား	<input type="checkbox"/>	အခြား	<input type="checkbox"/>	ဗလီ	<input type="checkbox"/>
				အခြား	<input type="checkbox"/>
မှတ်ချက်		မှတ်ချက်		မှတ်ချက်	

(ဂ) ကျန်းကျင်သူများမှတ်တမ်း (ကျေးရွာတွင်နေထိုင်သော သို့မဟုတ် တခြားရွာမှလာရောက်သော ကျန်းကျင်သူများ)

(၁) စာသင်ကျောင်း			(၂) ကျန်းမာရေး			(၃) လက်မှညာရှင်		
	ရွာတွင်နေထိုင်သူ	အခြားရွာမှလာသူ		ရွာတွင်နေထိုင်သူ	အခြားရွာမှလာသူ		ရွာတွင်နေထိုင်သူ	အခြားရွာမှလာသူ
မူလတန်းပြဆရာ/မ	<input checked="" type="checkbox"/>	<input type="checkbox"/>	ဆရာဝန်	<input type="checkbox"/>	<input type="checkbox"/>	လက်သမား	<input type="checkbox"/>	<input checked="" type="checkbox"/>
အထက်တန်းပြဆရာ/မ	<input type="checkbox"/>	<input type="checkbox"/>	လက်ထောက်ကျန်းမာရေးမှူး	<input type="checkbox"/>	<input type="checkbox"/>	ပန်းချီ	<input type="checkbox"/>	<input type="checkbox"/>
အလယ်တန်းပြဆရာ/မ	<input type="checkbox"/>	<input type="checkbox"/>	အမျိုးသမီးကျန်းမာရေးဆရာမ	<input type="checkbox"/>	<input checked="" type="checkbox"/>	လျှပ်စစ်ကျွမ်းကျင်ပီးသမား	<input checked="" type="checkbox"/>	<input type="checkbox"/>
မူကြိုဆရာ/မ	<input type="checkbox"/>	<input type="checkbox"/>	သားစားဆရာမ	<input type="checkbox"/>	<input type="checkbox"/>	ရေပိုက်သူသည်	<input type="checkbox"/>	<input type="checkbox"/>
အခြား	<input type="checkbox"/>	<input type="checkbox"/>	ပြည်သူ့ကျန်းမာရေးလုပ်သား	<input type="checkbox"/>	<input type="checkbox"/>	တက်ပြင်ဆရာ	<input type="checkbox"/>	<input type="checkbox"/>
မှတ်ချက်			မှတ်ချက်			မှတ်ချက်		

(ဃ) ကျေးရွာသို့ ရောက်ရှိနိုင်သည့် လမ်းအခြေအနေ / ကျေးရွာတစ်ရွာသည် ၎င်း၏ ကျေးရွာအုပ်စုနှင့် ဆက်သွယ်ထားသော လမ်းအခြေအနေ (အောက်ပါတို့ကိုပိုင်းပါ)

ကျောက်ကြမ်းလမ်း: ကတ္တရာလမ်း: ကွန်ကရစ်လမ်း: မော်တော်ဆိုင်ကယ်လမ်း:
 ကျောက်ခင်းလမ်း: မြေသားလမ်း: လှသွားလမ်း: အခြား: **ကျွန်ုပ်တို့၏ (၆၀၀၀၀၀၀၀)**

(င) ကျေးရွာဖွံ့ဖြိုးမှုစီမံချက်

(၁) လူထုဝဟိုပြုစီမံကိန်းမစတင်မီ ဤကျေးရွာတွင်ကျေးရွာဖွံ့ဖြိုးမှု

စီမံချက်ရှိခဲ့ပါသလား?

(၂) ရှိခဲ့ပါလျှင် ဤစီမံချက်ကို မည်သည့် ရက်တွင်ပြင်ဆင်ခဲ့ပါသနည်း?

(၃) ဤစီမံချက်ကို ဖြည့်နယ်မှုအတည်ပြုခဲ့ပါသလား?

ပိုင်းပါ
 ရှိပါသည်/မရှိပါ/မသိပါ

နှစ် ၂၀၁၆ / မသိပါ

ပြုခဲ့ပါသည်/မပြုခဲ့ပါ / မသိပါ

မှတ်ချက် - F.F.I - နမူနာစဉ်!



(၈) ခရီးအကွာအဝေး

(၁) ဤကျေးရွာစစ်တပ်မှ ၎င်းကျေးရွာအုပ်စုစစ်တပ်အထိ ခရီးမိုင်မည်မျှ ကွာဝေးသနည်း? မိုင်-18- / ပေ-330

(၂) ဤကျေးရွာမှ ၎င်းကျေးရွာအုပ်စုစစ်တပ် အသွားလာရာတွင် ကြာမြင့်သည့်အချိန်မှာ 6 (နာရီ)

ပြောက်ခွဲ ရာသီတွင် ကြာချိန်- 6 (နာရီ) - ထော်လာရီ/မော်တော်ဆိုင်ကယ်/ခြေလှင်/လာ/မော်တော်ဘုတ်/ အခြား: စက်ကန်ပြင်

မိုးရာသီတွင် ကြာချိန်- ၀၅:၅၀ နာရီ - ထော်လာရီ/မော်တော်ဆိုင်ကယ်/ခြေလှင်/လာ/မော်တော်ဘုတ်/ အခြား: စက်ကန်ပြင်

(ဆ) ပတ်ဝန်းကျင်ဆိုင်ရာ သဘာဝဘေးအန္တရာယ်

ဤကျေးရွာတွင် ရေကြီးခြင်းကိုသို့ သဘာဝဘေးအန္တရာယ်ကူးစက်ခြင်း ရှိပါသလား

မရှိပါ

ရှိပါသည်

ရှိလျှင် ဖော်ပြပါ မိုးရာသီ နှင့် မောင်းမြို့ရွာများ ပါရှိပါသည်

(ဇ) ကျေးရွာတွင် ဖွဲ့စည်းထားသော အဖွဲ့အစည်းများ

လူထုတော်ပြုစီမံကိန်းပတ်ဝန်းကျင် ဤကျေးရွာတွင် ကျေးရွာဖွံ့ဖြိုးရေးအတွက် အစိုးရ (သို့) ရွာသားများကိုယ်တိုင် (သို့) စီမံကိန်းတစ်ခုခု ဖွဲ့စည်းထားသည့် အဖွဲ့အစည်းများရှိပါသလား။

(၁) မရှိပါ

(၂) _____

(ဈ) အထွေထွေအုပ်ချုပ်ရေး ဦးစီးဌာန (GAD) မှ မှတ်တမ်းတင်ထားခြင်း

ဤကျေးရွာသည် အထွေထွေအုပ်ချုပ်ရေး ဦးစီးဌာန (GAD) မှ မှတ်တမ်းတင်ထားမှု ရှိပါသလား။

မရှိပါ

ရှိပါသည်

ကျေးရွာခေါင်းဆောင်

အမည် ဦးစောစို

လက်မှတ် ဦးစောစို 11.3.2017

လူထုစည်းရုံးရေးမှူး

အမည် ဦးစောစို

လက်မှတ် ဦးစောစို ၁၄.၅ 11.3.2017

ပထမအကြိမ်စည်းအဝေးမှတ်တမ်း

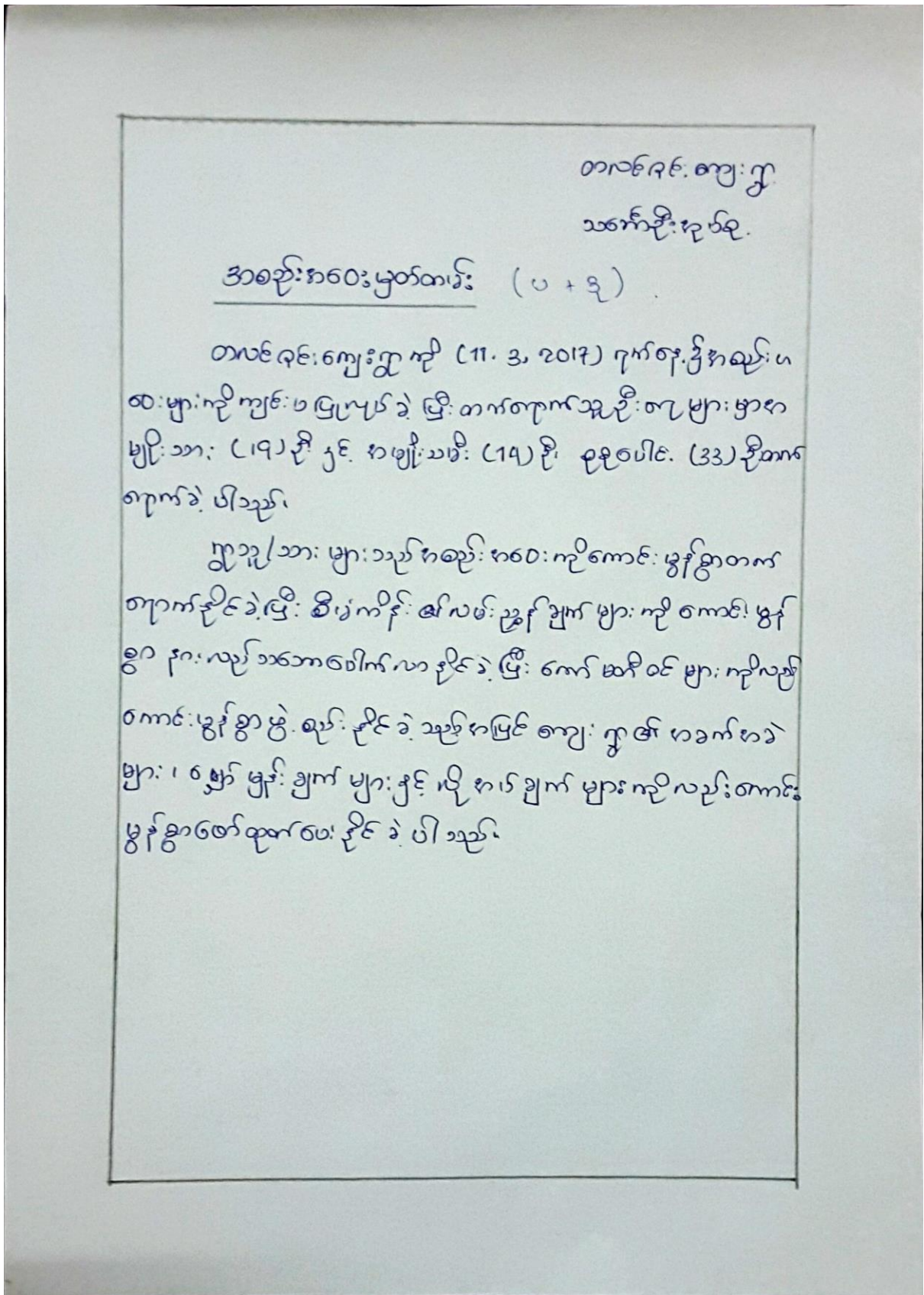

၆၂။ ဝယ်ယူမှုအစီအစဉ် ပေးပို့ခြင်း	၂၀.၅.၂၀၁၇	၂၀.၅.၂၀၁၇	၄	၆	၁၅	၁၀၇၆.၁၅.
၆၃။ အစုအဝေးများကို လျှောက်ထားစာပို့ ပေးပို့ခြင်း	၂၀.၅.၂၀၁၇	၂၀.၅.၂၀၁၇	၄	၆	၁၅	၁၀၇၆.၁၅.
၆၄။ မြို့/ထိန်အိမ်အစဉ် ပေးပို့ခြင်း						
၇။ စီမံကိန်းလုပ်ငန်းစဉ် တိုးတက်မှု စောင့်ကြည့် အစဉ်အလာ						
၇.၁။ အစဉ်အလာ၊ ယယယကြိမ်						
၇.၂။ အစဉ်အလာ၊ ဖုတ်သင်ကြည့်						
၇.၃။ အစဉ်အလာ၊ တတိယအကြိမ်						
၈။ စီမံကိန်းလုပ်ငန်းစဉ် အပြင်သတ်စစ်ဆေးခြင်း အစဉ်အလာ						
၉။ လူထုစစ်ဆေးမှုအစဉ်အလာ						

လူထုဝေပုံမြေ ဝိမာန်၊ တနင်္သာရီမြို့နယ်

၆			
၇			
၈			

ဥက္ကဋ္ဌ၊ ကျေးရွာဝိမာန်အထောက်အကူပြုကော်မိတီမှ အတည်ပြုသည်။

အမည် ဦးစောဇော် လက်မှတ် ဦးစောဇော် နေ့စွဲ 11.3.2017

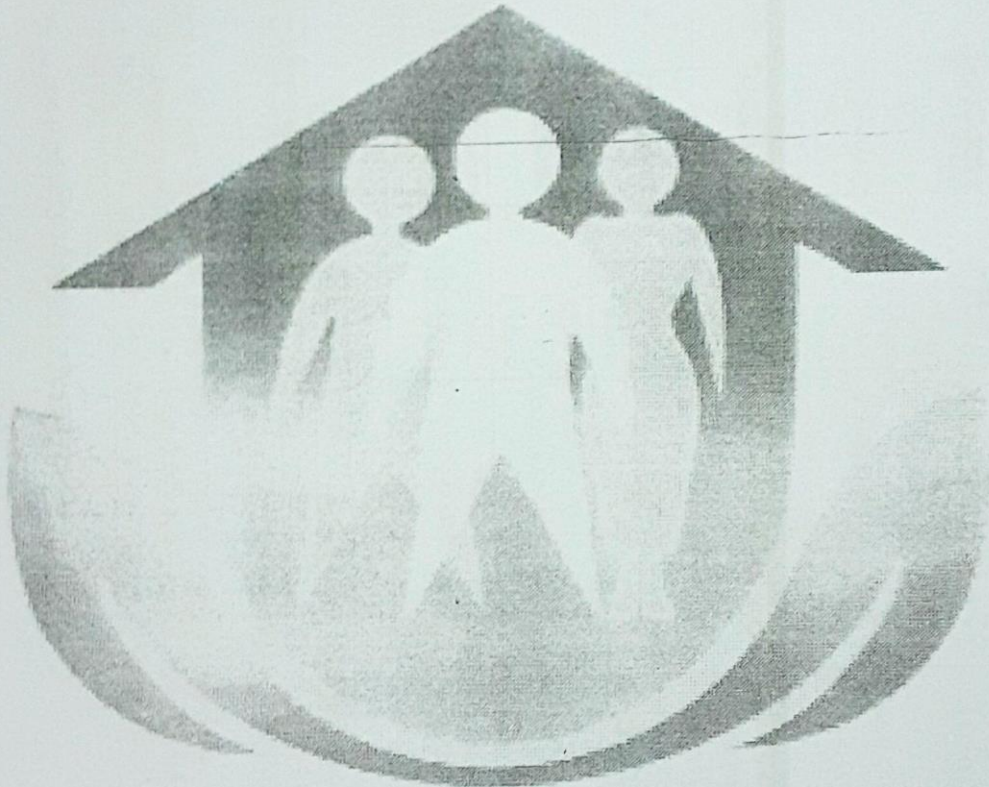

ဒုတိယအကြိမ် အစည်းအဝေးမှတ်တမ်း

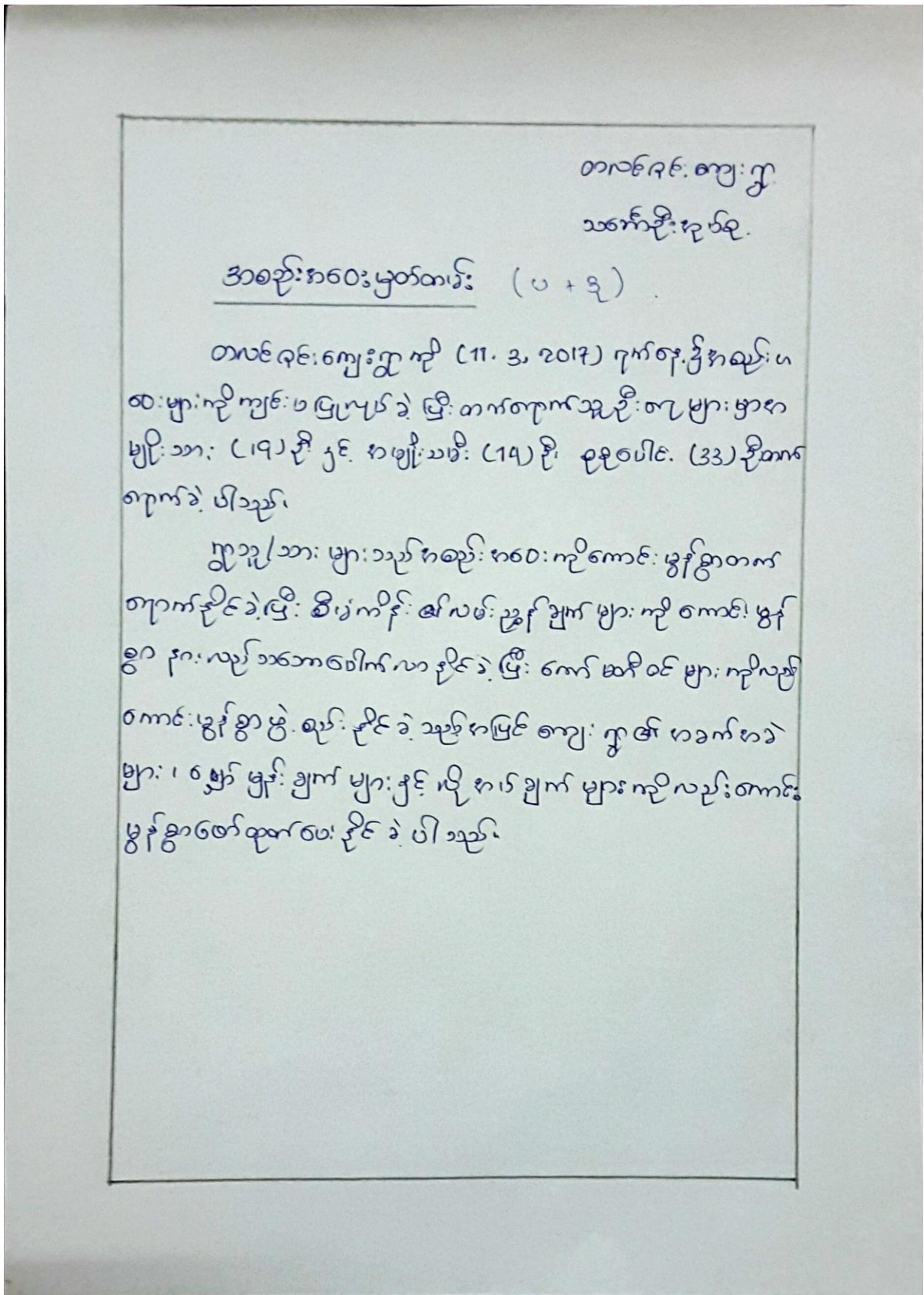

အုပ်စုအစည်းအဝေးမှတ်တမ်း

အစည်းအဝေး မှတ်တမ်း

အစည်းအဝေး ခေါင်းစဉ် - ကျေးရွာအုပ်စု လုပ်ငန်း ခွဲ ခွေး ချယ်ခြင်း
 နေရာ - ကျောက်လုံးကြီး၊ ကျေးရွာ ဝဗ္ဗာချုံ
 ရက်စွဲ - 17.3.2017
 အချိန် - (8:00 မှ 12:00 ထိ)
 ဦးစေတင်သူ - ဦးစောရဲ နိုင် (CCF)၊ ဦးတင်စေ (TF)
 တက်ရောက်သူ - ကျား (၄၄) ဦး၊ မ (၄၂) ဦး၊ မိတ် (၈၆) ဦး

အကြောင်းအရာ * တနင်္သာရီမြို့နယ်၊ သင်္ဘောဦးအုပ်စု၊ ကျောက်လုံး ကြီးကျေးရွာတွင် စီမံကိန်းလုပ်ငန်းခွဲ ခွေးချယ်ခြင်း။

အစည်းအဝေးကို သင်္ဘောဦးအုပ်စု၏ မူထုထုပ်ဖြင့် စီမံကိန်း၊ သင်္ဘောဦးအုပ်စု တွင် အကောင်အထည်ဖော်မည် ကျေးရွာဦးစားစား လုပ်ငန်း ချော့ခွာ

- ၁) ကျောက်လုံးကြီး - မွန်လွန် စာသင် ကျောင်း ၊ (၁၂,၀၀၀,၀၀၀ ထွက်)
- ၂) စံပဲ - ကျေးရွာအစည်းစားခန်းမ ၊ (၆၆,၈၀၀,၀၀၀ ထွက်)
- ၃) မရုန်း - မူလတန်း စာသင်ကျောင်း ၊ (၈,၀၀၀,၀၀၀ ထွက်)
- ၄) ကုန်းသာယာ - မူလတန်း စာသင်ကျောင်း ၊ (၈,၀၀၀,၀၀၀ ထွက်)
- ၅) စရဝ - မူလတန်း စာသင်ကျောင်း ၊ (၆၆,၈၀၀,၀၀၀ ထွက်)

စာမည် ဖြစ် သော အခြေအနေအထားတွင် အုပ်စုမှ ခွဲဖြိုရေး လုပ်ငန်း ချော့အဖြစ် ဆောင်ရွက် ရန် သင်္ဘောဦးအုပ်စုအဖွဲ့အစည်းအဖွဲ့ဝင်များ ခွဲဖြိုရေး လုပ်ငန်း ချော့အဖြစ် ဆောင်ရွက်သည့်အခါ အစည်းအဝေးကို မူလတန်း စာသင်ကျောင်း စက်ဝန်းတွင် ဆက်လက် ဆောင်ရွက်သည့်အခါ အစည်းအဝေး တွင် အုပ်စုအစည်းအဝေးတွင် ဆုံးဖြတ်သင်္ဘောဦးအုပ်စု ခွဲဖြိုရေး အစည်းအဝေးကို အဆုံးသတ် ခဲ့ကြပါသည်။

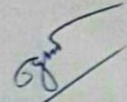
 မှတ်တမ်းတင်သူ
 အုပ်စုတာဝန်ရှိသူ

 အစည်းအဝေး
 အုပ်စု ဦးစေတင် သူ

၁၁။ မှတ်တမ်းဓာတ်ပုံများ







၁၂။ ကျေးရွာကော်မတီဝင်များစာရင်း

စာရင်းရှင်: ရှာ. သင်္ဘောဦးအုပ်စု	
ကော်မတီဝင်များစာရင်း	
<u>အမည်</u>	<u>ရာထူး/တာဝန်</u>
၁။ ဦးစောစို	ကျေးရွာစီ/ဆောက်လုပ်ရေး
၂။ ဦးစောစော	ကျေးရွာစီ/ဆောက်လုပ်ရေး
၃။ ဦးအောင်	ကျေးရွာစီ/ဆောက်လုပ်ရေး
၄။ ဦးစောစော	ကျေးရွာစီ/ဆောက်လုပ်ရေး
၅။ ဦးအောင်	ကျေးရွာစီ/ဆောက်လုပ်ရေး
၆။ ဦးစောစော	ကျေးရွာစီ/ဆောက်လုပ်ရေး
၇။ ဦးအောင်	ကျေးရွာစီ/ဆောက်လုပ်ရေး
၈။ ဦးစောစော	ကျေးရွာစီ/ဆောက်လုပ်ရေး
၉။ ဦးအောင်	ကျေးရွာစီ/ဆောက်လုပ်ရေး
၁၀။ ဦးစောစော	ကျေးရွာစီ/ဆောက်လုပ်ရေး
၁၁။ ဦးအောင်	ကျေးရွာစီ/ဆောက်လုပ်ရေး
၁၂။ ဦးစောစော	ကျေးရွာစီ/ဆောက်လုပ်ရေး

၁၃။ ကျေးရွာအုပ်စုကော်မတီဝင်များစာရင်း

<u>ကျေးရွာ အုပ်စု ကော်မတီဝင်များ စာရင်း</u>	
<u>အမည်</u>	<u>ရာထူး/တာဝန်</u>
၁။ စောအဲအယ်ဝှာ	အုပ်စုစီ/ထောက် ဥက္ကဋ္ဌ
၂။ နော်ဆေးဖော်	အုပ်စု စီ/ထောက် ဥက္ကဋ္ဌ
၃။ နော်ဌေးဌေးဘက်	အုပ်စု ဘဏ္ဍာရေး ဖွဲ့
၄။ နော်စန်းဖြူအေး	အုပ်စု စာရင်းကိုင်

၁၄။ ဦးစားပေးကဏ္ဍအလိုက် လုပ်ငန်းများ အကျဉ်းချုပ်

တလင်းကင်းကျေးရွာ သင်္ဘောဦးနှစ်ခု	
<u>ကဏ္ဍအလိုက်ဦးစားပေးလုပ်ငန်းများ</u>	
၁။ ရေအားသုံးစနစ်	၁။ စီမံခန့်ခွဲရေးအဖွဲ့ဖွဲ့စည်းခြင်း
၂။ ကျေးရွာဖိလင်းစနစ်	၂။ လျှပ်စစ်ဖိုး (ဆိုလာ)
၃။ ကျွန်းမာသင်္ဘောဦးစနစ်	၃။ အများဆုံးအိမ်သာ
၄။ အခြေခံအဆောက်အအုံ	၄။ ဆိပ်ခံတံတား
၅။ အခြေခံအဆောက်အအုံ	၅။ ကျေးရွာအစည်းအဝေးခန်းမဆောက်
၆။ အခြေခံအဆောက်အအုံ	၆။ အသင်းကျောင်းတည်ဆောက်ခြင်း
၇။ လမ်းပန်းဆက်သွယ်ရေး	၇။ ရွာတွင်းကျွန်းကုန်လမ်း
၈။ ဌာနဆိုင်ရာ	၈။ စိုက်ပျိုးရေး (ပုစွန်+ပုစွန်)
၉။ ဌာနဆိုင်ရာ	၉။ စွယ်စုံရောင်းဝယ်ရေး